

ပြည်ထောင်စုသမ္မတ မြန်မာနိုင်ငံတော် အစိုးရ
စိုက်ပျိုးရေး၊ မွေးမြူရေးနှင့် ဆည်မြောင်းဝန်ကြီးဌာန
ကျေးလက်ဒေသဖွံ့ဖြိုးတိုးတက်ရေးဦးစီးဌာန
ပျော်ဘွယ်မြို့နယ်



လူထုပဟိုပြုစီမံကိန်း
National Community Driven Development Project
(NCDDP)



ကျေးရွာဖွံ့ဖြိုးရေးအစီအစဉ်
Village Development Plan (VDP)
မဲဒီးကျေးရွာ၊မဲဒီးကျေးရွာအုပ်စု



မာတိကာ

- ၁။ မြို့နယ်မြေပုံ
- ၂။ ကျေးရွာမြေပုံ(တည်နေရာ)
- ၃။ အုပ်စုတွင်ပါဝင်သောကျေးရွာများစာရင်း
- ၄။ ကျေးရွာအခြေခံအချက်အလက်များ (ကျေးရွာသမိုင်းကြောင်း)
- ၅။ လူထုပူးပေါင်းပါဝင်သော လူမှုဆန်းစစ်ခြင်းနှင့် အကဲဖြတ်ခြင်းလုပ်ငန်းစဉ်(PSA/PRA)အကျဉ်းချုပ်ဇယား
- ၆။ ကျေးရွာဖွံ့ဖြိုးရေးအစီအစဉ်အတွက်အသုံးပြုခဲ့သော PRA tools များနှင့်တစ်ခုချင်းစီအတွက် သုံးသပ် ချက်များ
- ၇။ ကော်မတီဝင်များရွေးချယ်ခြင်းနှင့်ကျေးရွာဖွံ့ဖြိုးရေးအစီအစဉ်ဆောင်ရွက်မှုမှတ်တမ်းခါတ်ပုံများ
- ၈။ ကျေးရွာအချက်အလက် (ပုံစံ-၁)
- ၉။ စီမံကိန်းစက်ဝန်းအချိန်ဇယား (ပုံစံ-၂)
- ၁၀။ ကျေးရွာဖွံ့ဖြိုးရေးဦးစားပေးအစီအစဉ် (ပုံစံ-၃)
- ၁၁။ ကျေးရွာအုပ်စုစီမံကိန်းလုပ်ငန်းခွဲရွေးချယ်ခြင်း (ပုံစံ-၄)
- ၁၂။ အစည်းအဝေးမှတ်တမ်းများ
- ၁၃။ ကဏ္ဍအလိုက်ဦးစားပေးဖွံ့ဖြိုးရေးလုပ်ငန်းစဉ်များ



၁။ ဖျော်ဘွယ်မြို့နယ် မြေပုံ

ဖျော်ဘွယ်မြို့နယ်အခြေပြမြေပုံ

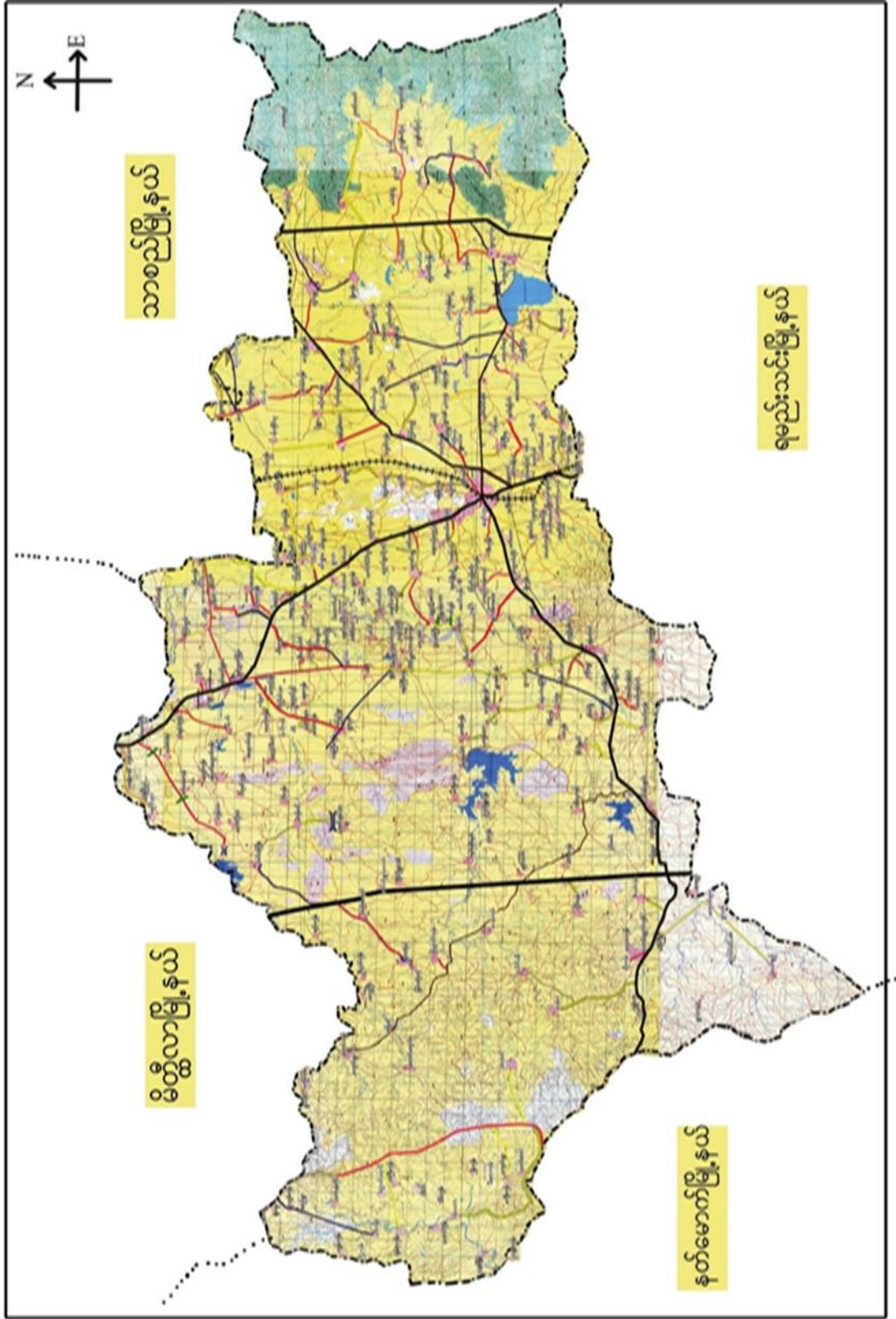



၃။ ကျေးရွာအုပ်စုတွင်ပါဝင်သော ကျေးရွာများ
 ၁။ မဲတီး ၂။ မင်းတဲကုန်း ၂။ ၃ တောင်ဖီလာ ၄။ အနောက်ကန်
 ၄။ ကျေးရွာ၏အခြေခံအချက်အလက်များ
 ကျေးရွာသမိုင်းအကျဉ်း

မိဒီးကျေးရွာသမိုင်းအကျဉ်း

မိဒီးကျေးရွာသည် ပျော်ကန် မြို့နယ် ၊ ဘင် မိုင်းခင်း ကျေးရွာစားမြို့
 ကျေးရွာ၏ ဝန်းကျင်တွင် နတ်ကတမံ ၊ နွားဖြူ၊ စောင့်တို့ နှင့် ဆက်ဆံ
 ဖြစ်သည်။ မိဒီးကျေးရွာ သည် ကန်စုထာယင်း နှစ်တက် စဉ်က ကျန်ခဲ့
 သော သားကလေး ကျန်ခဲ့၍ ကျန်ခဲ့သော ပုဂ္ဂိုလ်များသည် ကျန်ခဲ့သည်။
 မိဒီးကျေးရွာသည် ကြေးမုံမြို့ မထီး (မထောက်) မထောက် က မိဒီး ကျေးရွာ
 ဝန်းကျင် မှာသာ ပျား မှ ကိုးကွယ် သည့် ကန်လက် တစ်ခုနှင့် ဖွဲ့စည်းထားသည်။
 နောင်တွင် မထီးရွာ ၊ မိဒီးရွာ က ၈၅ ကလေး ကျားလာသော မိဒီးရွာ
 ဖြစ်လာသည်။ ယခုကလေး ကန်ခြေ (၄၂) ခုရှိ ၊ မိဒီးရွာ သို့မဟုတ်
 ဝန်းကျင် မှာသာ နေထိုင် ပြုပြင် ကျင့်သုံး ကုန်သည် ဖြစ်သည်။



- ထိခိုက်လွယ်သောအုပ်စုများလူဦးရေ (သက်ကြီး၊ မြေယာမဲ့၊ မသန်စွမ်းအုပ်စုများ)

သက်ကြီး	မြေယာမဲ့	မသန်စွမ်း
ကျား (၁၅)၊မ (၂၀)	ကျား (၂)၊မ (၃)	ကျား (၁)၊မ (၁)

- ကျေးရွာတွင်းရရှိနိုင်သော ဝန်ဆောင်မှုများ (ကျန်းမာရေးဆေးခန်း၊ စာသင်ကျောင်း)

ဆေးရုံ/ဆေးခန်း	စာသင်ကျောင်း	စာကြည့်တိုက်	မူကြိုကျောင်း	ဈေး
မရှိ	မရှိ	မရှိ	မရှိ	မရှိ

- ရွာသူရွာသားများ၏ အဓိကစီးပွားရေးလုပ်ငန်း (စိုက်ပျိုးမွေးမြူရေး၊ အခြားသီးနှံများ)

မွေးမြူရေး		စိုက်ပျိုးရေး		အခြား
နွား	-	စပါး	နှမ်း/ပဲ	ဆံပင်လုပ်ငန်း

- အဓိကရရှိနိုင်သောအရင်းအမြစ်များ

ကျောက်	သဲ	ကျောက်ဆွေး	ဂျင်းမြေ	အခြား
မရှိ	မရှိ	မရှိ	မရှိ	မရှိ

- ကျေးရွာနှင့်သက်ဆိုင်သောအခြားအရင်းအမြစ်များ

သောက်သုံးရေရရှိနိုင်မှု	မြေလွတ် မြေရိုင်း	ဆည်ရေသောက်ဧရိယာ	အခြား
ရှိ	ရှိ	ရှိ	မရှိ



၅။ လူထုပူးပေါင်းပါဝင်သော လူမှုဆန်းစစ်ခြင်းနှင့် အကဲဖြတ်ခြင်းလုပ်ငန်းစဉ် (PSA / PRA) အကျဉ်းချုပ်ဇယား

စဉ်	ကရိယာများ (PRA Tools)	ရက် စွဲ	ဦးတည်အုပ်စုနှင့် ရည်ရွယ်ချက်များ	တက်ရောက်သူ			အဓိကဆွေးနွေးချက်များ
				ကျား	မ	ပေါင်း	
၁	ကျေးရွာလူမှုရေး၊ အရင်းအမြစ်ပြမြေပုံ (Social Map/ Resource Map)	၆.၂.၂၀၁၇	ရပ်မိရပ်ဖ၊ ကော်မတီဝင်များ၊ ကျေးရွာလူထုများ မြေပုံအားအသုံးပြု၍ ၎င်းတို့၏ အဓိကပြဿနာများ၊ အရင်းအမြစ်များနှင့် အခြေခံအဆောက် အအုံများ၊	၂၉	၄၀	၆၉	ကျေးရွာလူထု၏ ထင်ရှားသောမြေနေရာ၊အခြေခံ အဆောက်အအုံများ၊တိုင်းရင်းသ ားနှင့် ဘာသာရေး အဖွဲ့အစည်းများ၊မသန်စွမ်းသူရှိ သည့်အိမ်ထောင်စုများ၊အမျိုးသ မီးဦးဆောင်သည့်အိမ်ထောင်စုမျ ား၊လူမှုရေးဆိုင်ရာအချက်အလ က်များ။ ပြဿနာများနှင့် ဖြစ်နိုင်ခြေရှိသောအဆောက်အအုံ းသစ်များ
၂	ဥစ္စာနေကြွယ်ဝမှုအ ဆင့်သတ်မှတ်ခြင်း (Wealth Ranking)	၆.၂.၂၀၁၇	ကျေးရွာအတွင်းစီးပွ ားရေးအခြေအနေ ကွာခြားသောအုပ်စု များကိုစိစစ်ရန် ချမ်းသာ၊ အလယ်အလတ်၊နွမ်း ပါး၊ အလွန်နွမ်းပါးအုပ်စု များ	၂၉	၄၀	၆၉	ကျေးရွာအတွင်းရှိအိမ်ထောင်စုမျ ားအားလူမှုစီးပွားအခြေအနေအ လိုက် အုပ်စုများသတ်မှတ်ပေးခြင်း
၃	ကျေးမရေးရာကဏ္ဍ # ၁ ပိုင်ဆိုင်မှုနှင့်ခွဲခြမ်းစိ တ်ဖြာမှု	၆.၂.၂၀၁၇	အမျိုးသားနှင့်အမျိုး သမီးများ(အရင်းအ မြစ်ပိုင်ဆိုင်အသုံးချ မှု)	၂၉	၄၀	၆၉	အမျိုးသားနှင့်အမျိုးသမီးများ(အ ရင်းအမြစ်ပိုင်ဆိုင်အသုံးချမှု၊ ထိန်းချုပ်မှုအားခွဲခြမ်းစိတ်ဖြာခြင်း)။



၄	ရာသီခွင်ပြပြကွဒိန် (Seasonal Calendar)	၆.၂.၂၀၁၇	ကော်မတီဝင်၊ အမျိုးသမီး၊ အမျိုးသားများ	၂၉	၄၀	၆၉	ကျေးရွာတွင် တစ်နှစ်ပတ်လုံးကွဲပြားခြားနားသော အချိန်အလိုက် ဖြစ်ပျက်ဆောင်ရွက်ခဲ့သည့်ရာသီ ဥတု၊ စိုက်ပျိုးသီးနှံများ၊ လယ်ယာလုပ်ငန်းများ၊ နေ့စားလုပ်ငန်းများ၊ မွေးမြူရေးလုပ်ငန်းများ၊ ဝမ်းစာဖူလုံမှု နှင့် ပွဲတော်များ
---	---	----------	---	----	----	----	--

၅	ကျားမရေးရာ# ၂ ။ပင့်ကူအိမ် ကွန်ယက် (Spider Web)	၆.၂.၂၀၁၇	အမျိုးသားများ နှင့် အမျိုးသမီးများ	၂၉	၄၀	၆၉	ကျေးရွာအတွင်းရှိအမျိုးသမီးများ ၏ အခြေအနေကိုသိရှိစေရန်တန်း တူအခွင့်အရေးရရှိမှု နှင့် မရရှိသည့် အကြောင်းအရင်း၊ ပညာရေးအတွက်ဆုံးဖြတ်ချက်ချ ခြင်း၊ အိမ်မှုကိစ္စဆောင်ရွက်မှု
၆	အဖွဲ့အစည်းချိတ် ဆက်ပုံ- ပင်းပုံစံ(Venn Diagram)	၆.၂.၂၀၁၇	ကျေးရွာအုပ် ချုပ်ရေးအဖွဲ့၊ ကျေးရွာစီ/ ထောက်အဖွဲ့	၂၉	၄၀	၆၉	ကျေးရွာတွင်းရှိအဓိကအုပ်စုများ၊ အဖွဲ့အစည်းများတည်ရှိနေမှုကိုသိ ရှိရန်၊ ၎င်းအဖွဲ့အစည်းများအုပ်စုများ ဆက်စပ်နေမှုပူးပေါင်းဆောင်ရွ က်မှုအားသိရှိနိုင်ရန်၊
၇	ကျေးရွာ၏မျက်မှန်း ချက်(၄)နှစ်စာကျေး ရွာဖွံ့ဖြိုးရေးအစီအ စဉ်	၆.၂.၂၀၁၇	အမျိုးသားအုပ်စု၊အ မျိုးသမီးအုပ်စု၊လူင ယ်အုပ်စု၊ ရပ်မိရပ်ဖအုပ်စု	၂၉	၄၀	၆၉	ကျေးရွာသားများ၏ မဲပေးရွေးချယ်ထားသည့် ဖွံ့ဖြိုးတိုးတက်ရေးလုပ်ငန်းစဉ်များ အားဦးစားပေးအလိုက်သတ်မှ တ်ချက်



ကျေးရွာသယံဇာတပြမြေပုံ

လှမြူရေ: အခြေပြုနှင် သံယံဇာတ အရင်းအမြစ်ပြမြေပုံ

ကျေးရွာ - ယခင်: မြို့နယ် - ပျော်သွယ်
 အုပ်စု - ယခင်: ရက်စွဲ - ၆/၂၂/၀၇

အညွှန်း:

- တစ်ခန်းစု
- လမ်း
- ရေအိုင်
- မျက်နှာပြင်
- နွမ်းပါး
- စာသင်ကျောင်း
- အိမ်ထောင်
- ဝေဝေ
- သုန္ဒရီ
- ရေကန်
- လယ်ကွင်း
- အမျိုးသမီး ဦးဆောင် အိမ်ထောင်

မြို့နယ်

အုပ်စု

လမ်း

လမ်း

ရေအိုင်

စာသင်ကျောင်း

အိမ်ထောင်

ဝေဝေ

သုန္ဒရီ

ရေကန်

လယ်ကွင်း

အမျိုးသမီး ဦးဆောင် အိမ်ထောင်

ဦးဆောင်အေးမွှေသူ - ဒေါ်ခန္ဓာထွန်း

မြတ်တမ်းတင်သူ - ဒေါ်ခန္ဓာထွန်း

ပါဝင်အေးမွှေသူ - ကျား (၂၉)၊ မ(၄၀)

နေရာ - ၇ အိမ်မြို့အိမ်

အချိန် - ၁:၀၀ မှ ၁:၃၀



လူမှုရေးအခြေပြနှင့် သယံဇာတအရင်း

အမြစ်ပြု ဖြေ ယုံ

ကျေးဇူး - မဲတီး
အုပ်စု - မဲတီး

ဦးနယ် - ပျော်ဘွယ်
ရက်စွဲ - ၆.၂.၂၀၁၇

ဆွေးနွေးခြင်းနှင့် ဆန်းစစ်ခြင်း

▲ လယ်ယာနှင့် ထင်းတောများကို မြှုပ်နှံ အဓိက အသက်မွေးဝမ်းကြောင်းပြုကြပါသည်။

▲ ဆည်ရေကို အသုံးပြုပြီး စိုက်ပျိုးရေးကို ပြုလုပ်ကြပါသည်။

▲ ချမ်းသာသော ဒေသထောင်စု မြန်မာ့လယ်ဝန် ကျင်တွင် အများဆုံး နေထိုင်ကြပြီး နွမ်းပါး ဒေသများသည် အနောက်ဘက်ခြမ်းတွင် အများဆုံး နေထိုင်ကြပါသည်။

* တိုးတက်ရန် လိုအပ်ချက်များ

- ဖွဲ့စည်းပုံ
- အလုပ်အကိုင် အခွင့်အလမ်း



ကျေးရွာအရင်းအမြစ် ပိုင်ဆိုင်မှုသုံးသပ်ခြင်း။

ပိုင်ဆိုင်မှုသုံးသပ်ခြင်း
အရင်းအမြစ်သုံးစွဲမှု

ကျေးရွာ - မီး
အုပ်စု - မီး

မြို့နယ် - ဝေဟင်တွဲမိ
ရက်စွဲ - ၆.၂.၂၀၁၇

ဆိုင်ကယ်

ဆင်တော

လှည်း

ဖိုးစက်

ရွာ

ဒီအထက်အစွဲအမှု - ဒေါ်ဝိန္ဒာထွန်း
မှတ်တမ်းတင်သူ - ဒေါ်ခန္ဓာထွန်း
ပါဝင်အဖွဲ့ခေါင်းဆောင် - ကျား (၂၉)၊ (၆၀) (၄၀)

နေရာ - ရာအိမ်မြို့အိမ်
အချိန် - ၁:၅၀-၅:၂၀



ပိုင်ဆိုင်မှုသုံးသပ်ခြင်း။

ပိုင်ဆိုင်မှုသုံးသပ်ခြင်း

ကျေးရွာ - မဲတီး

အုပ်စု - မဲတီး

မြို့နယ် - ပျော်သွယ်

ရက်စွဲ - ၆.၂.၂၀၁၇

ဆွေးနွေးခြင်း နှင့် ဆန်းစစ်ခြင်း :

△ ဆိုင်ကယ်၊ သစ်တော၊ လှည်း၊ မီးစက်တို့ကို အမျိုးသားများ သုံးစွဲပါသည်။

△ ရေ၊ ထင်း၊ မီးတို့ကို အမျိုးသမီးများ သုံးစွဲပါသည်။

△ လယ်ယာ နှင့် နွားတို့ကို အမျိုးသား၊ အမျိုးသမီးတန်းတူ သုံးစွဲပါသည်။

△ ဆိုင်ကယ်၊ သစ်တော၊ လှည်း၊ မီးစက် နှင့် ထင်းတို့ကို အမျိုးသားများ ထိန်းချုပ်ပါသည်။

△ မီးကို အမျိုးသမီးများ ထိန်းချုပ်ပါသည်။

△ ရေ၊ လယ်ယာ နှင့် နွားတို့ကို အမျိုးသား၊ အမျိုးသမီးတန်းတူ ထိန်းချုပ်ပါသည်။

△ အမျိုးသားများ ထိန်းချုပ်မှု အများဆုံး ဖြစ်နေပြီး အမျိုးသမီးများ အနေဖြင့် နောင်တစ်ချိန်တွင် မိမိကိုယ်တိုင် ဆုံးဖြတ်ချက်ချနိုင် ဖြစ်တတ်ပါသည်။ ထို့ကြောင့် အမျိုးသမီးများ အား ဆုံးဖြတ်ချက်ချနိုင်အောင် လက်တွဲပေါ်ဆောင်သင့်ပါသည်။



၅။ ကျေးရွာ၏လူမှုစီးပွားအဆင့်သတ်မှတ်ခြင်း။ (Wealth Ranking)

ဥစ္စာစနစ်ကြွယ်ဝမှုအဆင့်သတ်မှတ်ခြင်း

ကျေးရွာ - မဲစိး
အုပ်စု - ယံ

ပြန်ရက်-ဧပြီလ
၂၀၁၇-၆-၂၂

		အိမ်ထောင်စု	ရာခိုင်နှုန်း
ချမ်းသာ	လယ်စေတီ (၁၅)စေတီ၊ ဆိုင်ကယ်၊ ချိန်၊ သွတ်ဖို၊ ထရိုကာ၊ ပျဉ်ခင်း၊ နွား (၃.၄)ကောင်	၄	၁၀.၀%
အလယ်အလတ်	လယ်စေတီ (၂၂)စေတီ၊ ဆိုင်ကယ်၊ သွတ်ဖို၊ ထရိုကာ၊ နွား (၂.၃)ကောင်	၁၅	၃၇.၅%
နွမ်းပါး	လက်လုပ်လက်စား၊ သွတ်ဖို၊ ကျမ်းသီ၊ ထရိုကာ	၂၂	၅၂.၅%
		၄၁	၁၀၀.၀%

ဧည့်သည်အဖွဲ့အစည်း - ဒေါ်စန္ဒာထွန်း
မှတ်တမ်းတင်သူ - ဒေါ်စန္ဒာထွန်း
ပါဝင်အဖွဲ့အစည်း - ကျ.ပျဉ် (၁)၊ မ (၄၀)

နေရာ - ဣန္ဒိယပြည်နယ်၊ အိမ်
အချိန် - ၁၂:၃၀ - ၅ - ၁၅၀



ဥစ္စာနေကြွယ်ဝမှုသုံးသပ်ချက်။

ပိုင်ဆိုင်မှုသုံးသပ်ခြင်း

ကျေးရွာ - မဲတီး

အုပ်စု - မဲတီး

မြို့နယ် - ပျော်သွယ်

ရက်စွဲ - ၆.၂.၂၀၁၇

ဆွေးနွေးခြင်း နှင့် ဆန်းစစ်ခြင်း :

△ ဆိုင်ကယ်၊ သစ်တော၊ လှည်း၊ မီးစက်တို့ကို အမျိုးသားများ သုံးစွဲပါသည်။

△ ရေ၊ ထင်း၊ မီးတို့ကို အမျိုးသမီးများ သုံးစွဲပါသည်။

△ လယ်ယာ နှင့် နွားတို့ကို အမျိုးသား၊ အမျိုးသမီးတန်းတူ သုံးစွဲပါသည်။

△ ဆိုင်ကယ်၊ သစ်တော၊ လှည်း၊ မီးစက် နှင့် ထင်းတို့ကို အမျိုးသားများ ထိန်းချုပ်ပါသည်။

△ မီးကို အမျိုးသမီးများ ထိန်းချုပ်ပါသည်။

△ ရေ၊ လယ်ယာ နှင့် နွားတို့ကို အမျိုးသား၊ အမျိုးသမီးတန်းတူ ထိန်းချုပ်ပါသည်။

△ အမျိုးသားများ ထိန်းချုပ်မှု အများဆုံး ဖြစ်နေပြီး အမျိုးသမီးများ အနေဖြင့် နောင်တစ်ချိန်တွင် မိမိကိုယ်တိုင် ဆုံးဖြတ်ချက်ချနိုင် ဖြစ်တတ်ပါသည်။ ထို့ကြောင့် အမျိုးသမီးများ အား ဆုံးဖြတ်ချက်ချနိုင်အောင် လက်တွဲပေး ဆောင်ရွက်ပါသည်။



ရာသီခွင်ပြ ကြံ့ခိုင်ရေး

ကျောက် - မထီး
အုတ် - မထီး

မြို့နယ် - ပျော်သွယ်
ရက်စွဲ - ၆.၂.၂၀၁၇

	မိုး	အပူ	အေး	မိုး	မိုး	မိုး	မိုး	မိုး	မိုး	မိုး	မိုး	မိုး	အခြား
ရာသီဥတု													နေပူ မိုး မောင်း (၃) မိုးရွာချသွယ်
ရက်ပျဉ်း	မိုး	မိုး	မိုး	မိုး	မိုး	မိုး	မိုး	မိုး	မိုး	မိုး	မိုး	မိုး	
အပူ	သ	သ	သ	သ	သ	သ	သ	သ	သ	မ	မ	မ	
အေး				မ	မ								(၁၀) အပူ
မိုး				မ	မ		မ	မ					
အခြား													
အပူ	၃၀	၃၀	၃၀	၃၀	၃၀	၃၀	၃၀	၃၀	၃၀	၃၀	၃၀	၃၀	
အေး	၃၀	၃၀	၃၀	၃၀	၃၀	၃၀	၃၀	၃၀	၃၀	၃၀	၃၀	၃၀	

ဦးစီးဌာန - ဒေါ်ခင်အေး
 မှတ်တမ်းတင်သူ - ဒေါ်ခင်အေး
 ပါဝင်သူ - ၂၅ (၂၅) ၊ ၁ (၄၀)

နေရာ - ၇ အိမ်ခြံမြေ
 အချိန် - ၂:၀၀ မှ ၂:၃၀



၆။ ရာသီခွင်ပြ ပြက္ခဒိန် သုံးသပ်ချက်

ရာသီခွင်ပြပြ ဇွဒိန်

ကျေးဇူး - မဲတီး
အုပ်စု - မဲတီး

မြို့နယ် - ပျော်ဘွယ်
ရက်စွဲ - ၆.၂.၂၀၁၇

ဆွေးနွေးပြင်း နှင့် ဆန်းစစ်ခြင်း

▷ အဓိကအသက်မွေးဝမ်းစ ကြောင်းမှာ လယ်ယာ နှင့် ဆံပင် လုပ်ငန်း ဖြစ်ပါသည်။

▷ လယ်ယာလုပ်ငန်းနှင့် ဆံပင်လုပ်ငန်းတွဲဖက်လုပ်ကိုင်သော အိမ်ထောင်စုမှာ (၃၂) စုရှိပါသည်။

▷ လက်လုပ်လက်စားနှင့် ဆံပင်လုပ်ငန်းလုပ်ဆောင်သော အိမ်ထောင်စုမှာ (၁၀) စုရှိပါသည်။

▷ တစ်နေ့ဝင်ငွေမှာ ၂၅၀၀ မှ ၃၀၀၀ ခန့် ရရှိပါသည်။

✽ ကျေးဇူးတိုးတက်စေရန် လယ်ယာသုံးစက်ပစ္စည်းများ လိုအပ်ပါသည်။



ပင်းပုံစံကိုသုံးပြု၍ အဖွဲ့အစည်းများချိတ်ဆက်မှု

ပင်းပုံစံအသုံးပြု၍ အဖွဲ့အစည်း နှင့် ချိတ်ဆက်မှု အားလေး နှစ် နှစ်

ကျေးရွာ - ဇာနည်: ဇွဲနု နုပင် - ပျော်ဘွယ်
 အုပ်စု - ဇာနည်: ရက်စွဲ - ၆.၂.၂၀၁၇

ကျေးရွာတွင်ရှိ အဖွဲ့အစည်းများ	ကျေးရွာခြင်ပေ၍ အဖွဲ့အစည်းများ
<ul style="list-style-type: none"> - ရပ်မိရပ်မ - ဆယ်အိမ်မေပ - ဓမ္မစင်္ကြာအသင်း - အင်္ဂု ဖိုးသတ် - အုပ်ချုပ်ရေးဌာန - ငြိမ်းငြိမ်း - သာရေး၊ နာရေး 	<ul style="list-style-type: none"> - ရဲစခန်း - လခက - သမဘဏ် - ခြေစာရင်း - စံကပျိုး - ကျန်းမာရေး - ဗညာရေး - ယုတ္တ ဗဟိုပြုစာ

ဦးဆောင်ရေးအဖွဲ့ - ဒေါ်ခန္ဓာအောင်
 ဖွဲ့စည်းရေးအဖွဲ့ - ဒေါ်ခန္ဓာအောင်
 ပါဝင်ဆွေးနွေးသူ - ကျား (၂၉)၊ မ (၄၀)

နေရာ - ရှေ့အိမ်မူလအိမ်
 အချိန် - ၂:၃၀ - ၅ - ၂:၅၀



သုံးသပ်ချက်

မင်းပုံစံအသုံးပြု၍ အဖွဲ့အစည်းနှင့် ချိတ်ဆက်မှုအား
 ကျေးဇူး-မဲတီး လေ့လာခြင်း ဖြိုနှပ်-ပျော်ဆွယ်
 အုတ်စု - မဲတီး ရက်စွဲ - ၉.၂.၂၀၁၇

ဆွေးနွေးခြင်းနှင့်ဆန်းစစ်ခြင်း

△ ဓမ္မစင်္ကြာ အသင်းသည် အများသမီးဦးဆောင်သော အဖွဲ့ဖြစ်သည်။

△ ကျေးဇူးဂြိုဟ်လှုပ်အများစုသည် သာဓကေးနာဓကေးအဖွဲ့ နှင့် အရံမီးသတ်အဖွဲ့တို့တွင် အဓိကပါဝင်ဦးဆောင်ပါသည်။

△ အုတ်ချုပ်ဂေးရှားသည် ဂုဏ်ရပ်ထိ၊ ဆယ်အိမ်ခေါင်းတို့နှင့် အများဆုံးချိတ်ဆက်မှုရှိပြီး ကျေးဇူးဖွံ့ဖြိုးရေးအတွက် အဓိကပါဝင်ဦးဆောင်သော အဖွဲ့များလည်း ဖြစ်သည်။



ပင်ကူအိမ်သုံးသပ်ခြင်း

ကျေးရွာ - မဲတီး
အုပ်စု - မဲတီး

အမျိုးသား

မြို့နယ် - ပျော်အွယ်
ရက်စွဲ - ၆.၂.၂၀၁၇

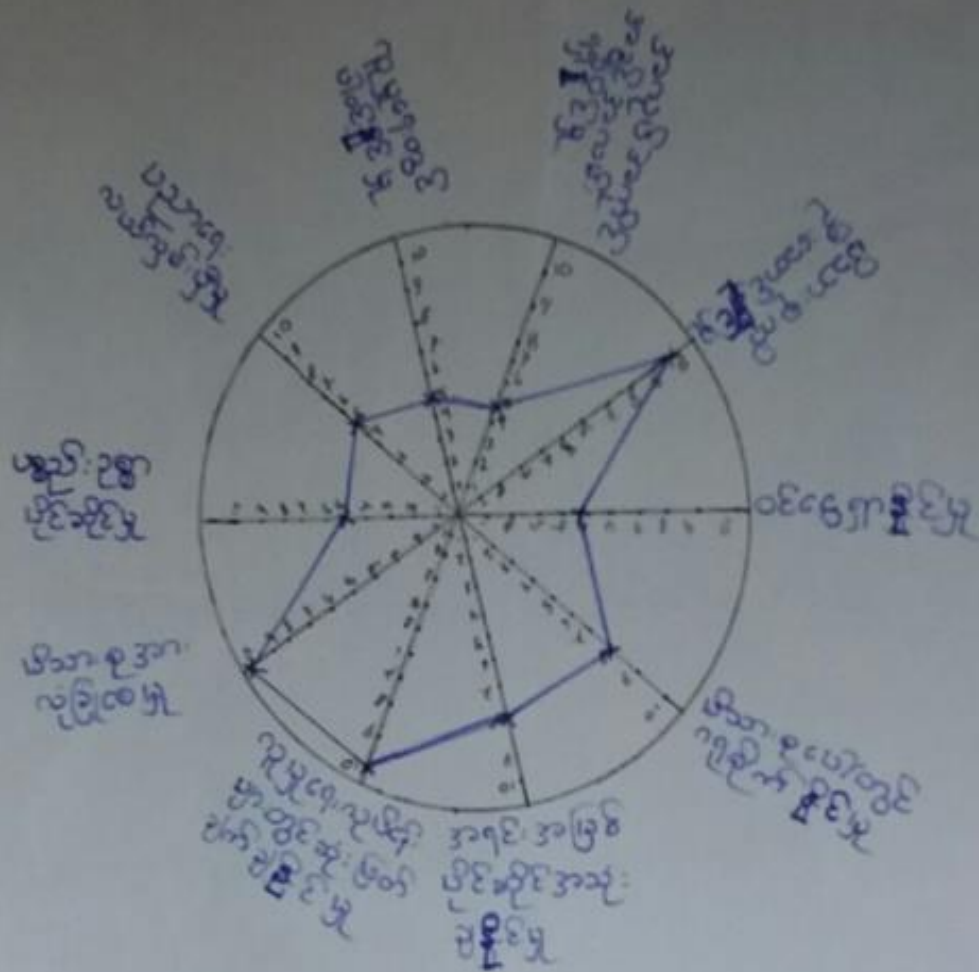

ဦးဆောင်ဆွေးနွေးသူ - ဒေါ်စန္ဒာထွန်း
မှတ်တမ်းတင်သူ - ဒေါ်ဝါဝါနု
ပါဝင်ဆွေးနွေးသူ - ကျား (၂၉)

နေရာ - ရာအိမ်ဖြူးအိမ်
အချိန် - ၂၅၀ များ ၂၀



ပင်ကိုအိမ်သုံးသင်္ဂြိုဟ်:

အချိန်: သား + စာမျက်နှာ သင်္ဂြိုဟ်

ကျေးဇူး - မေတ္တာ

အုပ်စု - မေတ္တာ

မြို့နယ် - ဝေဟန

ရက်စွဲ - ၆.၂.၂၀၁၇

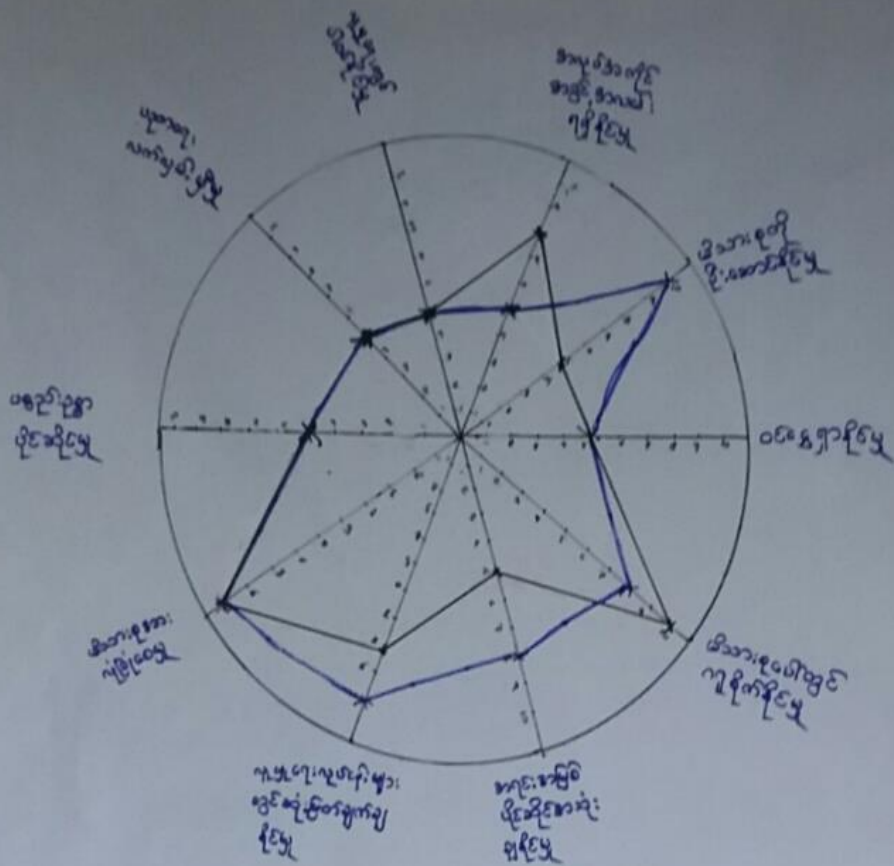

ဦးဆောင်ရေးအဖွဲ့ - ဒေါ်စန္ဒာထွန်း

မှတ်တမ်းတင်သူ - ဒေါ်ဝိဝိနု

ပါဝင်ဆွေးနွေးသူ - ကျား (၂၉)၊ မ (၄၀)

နေရာ - ရာအိမ်မြို့အိမ်

အချိန် - ၂:၅၀ မှ ၃:၂၀



ပင့်ကူအိမ်ကွန်ယက်သုံးသပ်ချက်။

ပင့်ကူအိမ်သုံးသပ်ခြင်း

ကျေးဇူး-မဲတီး
အုပ်စု - မဲတီး

မြို့နယ်-ပျော်သွယ်
ရက်စွဲ - ၆.၂.၂၀၁၇

ဆွေးနွေးခြင်းနှင့်ဆန်းစစ်ခြင်း

△ အမျိုးသမီးများသည် မိသားစုအား လုံခြုံစေမှု၊ ပစ္စည်းဥစ္စာပိုင်ဆိုင်မှု၊ ပညာရေးလက်လှမ်းမီမှု၊ လူမှုရေးတွင်ပါဝင်နိုင်မှု နှင့် ဝင်ငွေရှာနိုင်မှုတို့တွင် အမျိုးသားများနှင့်တန်းတူရှိပါသည်။

△ လူမှုရေးလုပ်ငန်းများတွင် ဆုံးဖြတ်ချက်ချနိုင်မှု၊ အရင်းအမြစ်ပိုင်ဆိုင် အသုံးပြုနိုင်မှုနှင့် မိသားစုကို ဦးဆောင်နိုင်မှုတို့တွင် အမျိုးသားများထက် အားနည်းသည်ကို တွေ့ရပါသည်။

△ အမျိုးသမီးများ အားနည်းနေသည်။ နေရာများတွင် အကြံပေးခြင်း၊ ပါဝင်ဆွေးနွေးစေခြင်း နှင့် လက်တွေ့ခေါ်ဆောင်ခြင်းများ ပြုလုပ်ခြင်းဖြင့် စွမ်းဆောင်ရည်တိုးတက်စေနိုင်ပါသည်။



၇။ ကျေးရွာ၏ မျော်မှန်းချက်(၄)နှစ်စာကျေးရွာဖွံ့ဖြိုးရေးအစီအစဉ်

မဲတီးကျေးရွာ (အမျိုးသမီးဒေသ)		
အခက်အခဲ	မျှော်မှန်းချက်	ဖွံ့ဖြိုးရေးလုပ်ငန်း
- ရွာကယ်၊ ရွာပတ်လမ်း မိုးရာသီတွင် မွက်ထက် သွားလာရခက်ခဲခြင်း	- လမ်းခမ်းခြီးလျှင် သွားလာရလွယ်ကူစေရန်	- ကျောက်ချောကမ်း
- သုံးလှေလုံကောက် မြေမရှိခြင်း	- သုံးလှေလုံကောက် ခွာဖြိုကာစေရန်	- လှေစဉ်၊ လှေပိုက် သွယ်တန်း
- လျှပ်စစ်မီးမရှိရုံ၊ ဓာတ်ပြင်ကုန်လုပ်ငန်း အသေးစားများ မလုပ်နိုင်ခြင်း	- လျှပ်စစ်မီးရရှိရုံ အိမ်တိုင်း မီးကားလာစေရန်	- လျှပ်စစ် မီးသွယ်တန်းခြင်း
- ဓာတ်ပြင်တိုက် မရှိ ရှိမယ့် ဗဟုသုတနည်းပါးခြင်း	- ဓာတ်ပြင်တိုက်ရှိပြီး ချွေးချွေး ဗဟုသုတများ တိုးပွားလာစေရန်	- ဓာတ်ပြင်တိုက် စာညှိအောက်ခြင်း
- တောသွားလမ်းမကောင်းရှိ သွားလာရခက်ခဲခြင်း	- လမ်းကောင်းလျှင် တောသွားလှည့်များ သွားလာရ အဆင်ပြေစေရန်	- မြေသားလမ်း
- ရွာဘုံတောင်ကန်ထား ရန် အဆောက်အအုံ မရှိရုံ အခက်အခဲဖြစ်ခြင်း	- ကန်ထား ရန် အဆောက်အအုံရှိစေရန်	- ကန်ထား ရန် အဆောက်အအုံ



ခဲတီးကျေတာ (အမျိုးသားအဖွဲ့)

အခက်အခဲ	မြှောက်မြှန်ချက်	ဖွဲ့ဖွဲ့ရှေ့လုပ်ငန်း
<ul style="list-style-type: none"> - ဓာတ်ပြားတိုက် မရှိခြင်းကြောင့် အသိပညာ ဗဟုသုတများ ရှင်းပါးခြင်း 	<ul style="list-style-type: none"> - ဓာတ်ပြားတိုက် ရှိပါ၍ ဗဟုသုတဓာနပ များထက်ပြီး အသိပညာတိုးပွားရေး 	<ul style="list-style-type: none"> - ဓာတ်ပြားတိုက်တည်ဆောက်ခြင်း
<ul style="list-style-type: none"> - ဆောက်သုံးရေ ရှားပါးစွာလုံလောက်မှု မရှိခြင်း 	<ul style="list-style-type: none"> - ဆောက်သုံးရေလုံလောက်စွာ ရရှိစေရန် 	<ul style="list-style-type: none"> - ရေရပ်စက်၊ ပန်၊ ရေစင်နှင့် ရေပိုက် လိုင်း ဖြန့်ဝေခြင်းလုပ်ငန်း
<ul style="list-style-type: none"> - ရွာတွင်းလမ်း များ မိုးကုန်တွင် သွားလာရ ခက်ခဲခြင်း 	<ul style="list-style-type: none"> - ရွာတွင်းလမ်း များ ကောင်းမွန်ပြီး သွားလာရ လွယ်ကူစေရန် 	<ul style="list-style-type: none"> - ရွာတွင်းလမ်း၊ ရွာပတ်လမ်း စင်းခြင်း
<ul style="list-style-type: none"> - မြို့တို့တွင် တောင်သူများ နှင့် တိရစ္ဆာန်များ သွားလာရ ခက်ခဲခြင်း 	<ul style="list-style-type: none"> - တောသွားလမ်း ကောင်းစွာ သွားလာ ရအောင်ပြေ စေရန် 	<ul style="list-style-type: none"> - တောသွားလမ်း ပြုပြင် ချိ
<ul style="list-style-type: none"> - မီးဘေးဒဏ်အောက် ဖွဲ့ရာသီတွင် ရှိရှိ မီးဘတ်ရေကန် မရှိခြင်းကြောင့် လုံခြုံမှု မရှိခြင်း 	<ul style="list-style-type: none"> - မီးဘတ်ရေကန် ရှိ ရှိ ဖွဲ့ရာသီတွင် မီးဘေးဒဏ်အောက် ကာကွယ်နိုင်စေရန် 	<ul style="list-style-type: none"> - မီးဘတ်ရေကန် (၃) ကန် တည်ဆောက် ခြင်း



မဲဝခိ-ကျေးရွာ

စဉ်	ကျေးရွာခွဲ ဖြိုရေးလုပ်ငန်း	အဆိုပြုသူ	မဲအရေအတွက်
၆	မာကြည်တိုက်	ကျား + မ	၃၃
၂	ရေစုပ်စက်၊ ရေခဲ၊ ရေပိုက်လိုင်း	ကျား + မ	၁၅၄
၁	ရွာတွင်း လမ်း၊ ရွာထိပ်လမ်း	ကျား + မ	၂၄၂
၅	မီးသတ် ရေကန်	ကျား	၅၀
၃	တောဆွားလမ်း ပြုပြင်ခြင်း	ကျား + မ	၈၉
၇	ရွာဘုံစက်ထား ရှိ အဆောက်အဦ တည်ဆောက်ခြင်း	မ	၈၅



၆။ ကော်မတီဝင်များရွေးချယ်ခြင်းနှင့်ကျေးရွာဖွံ့ဖြိုးရေးအစီအစဉ်ဆောင်ရွက်မှုမှတ်တမ်းဓါတ်ပုံများ



ကော်မတီရွေးချယ်ရန် မဲရေတွက်နေစဉ်



စီမံကိန်းမိတ်ဆက်အစည်းအဝေးမှတ်တမ်းဓါတ်ပုံ



အမျိုးသမီးများပင့်ကူအိမ်ကွန်ယက်ရေးဆွဲနေစဉ်မှတ်တမ်းဓာတ်ပုံ



ကျေးရွာဖွံ့ဖြိုးရေးဦးစားပေးမဲပေးရန်တန်းစီနေကြစဉ်



ကျေးရွာလုပ်ငန်းခွဲအတွက်အခက်အခဲများဖော်ထုတ်ဆွေးနွေးစဉ်



၇။ ကော်မတီဝင်များစာရင်း

ကော်မတီဝင်များစာရင်း ဦးစုဗဟို၊ မဒီ၊ ကျေးရွာ

စဉ်	အမည်	ကျား-မ	ရာထူး
၁	ဦးသန်းဦး	ကျား	ကျေးရွာဦးစီးဌာန၊ စာတန်းစာအုပ်ပြုစုရေးရာဇာနည်
၂	ဒေါ်အေးအေးဦး	မ	"
၃	ဦးခိုင်ဦး	ကျား	သယံဇာတရေးရာဇာနည်
၄	ဦးညိုညို	ကျား	"
၅	ဒေါ်အေးအေး	မ	"
၆	ဦးစောစော	ကျား	လူမှုဝန်ထမ်းဦးစီးဌာန၊ သိမ်းသိမ်းရေး
၇	ဦးစောစော	ကျား	"
၈	ဒေါ်အေးအေး	မ	"
၉	ဦးလှလှ	ကျား	ကျေးရွာအုပ်စုအဖွဲ့အစည်း
၁၀	ဦးအောင်အောင်	ကျား	အောင်အောင်၊ ကြီးကြပ်ရေး၊ သင်တန်းရေးရာဇာနည်
၁၁	ဒေါ်အေးအေး	မ	"
၁၂	ဒေါ်အေးအေး	မ	"
၁၃	ဦးစိုစို	ကျား	စာအုပ်ပြုစုရေးရာဇာနည်
၁၄	ဒေါ်အေးအေး	မ	"
၁၅	ဦးစိုစို	ကျား	စာအုပ်ရေးရာဇာနည်
၁၆	ဒေါ်အေးအေး	မ	"
၁၇			
၁၈			
၁၉			
၂၀			
၂၁			
၂၂			
၂၃			
၂၄			
၂၅			

စုစုပေါင်း (၁၆) ယောက် ကျား- (၉) ယောက် + မ- (၇) ယောက်

ကျေးရွာအုပ်စုစီမံကိန်းအထောက်အကူပြုကော်မတီ

ဦးစိုစို ကျေးရွာအုပ်စုစီမံကိန်းအထောက်အကူပြုကော်မတီ၊ ဥက္ကဋ္ဌ

ဒေါ်အေးအေး ကျေးရွာအုပ်စုစီမံကိန်းအထောက်အကူပြုကော်မတီ၊ ဥက္ကဋ္ဌ

ဦးသန်းဦး ကျေးရွာအုပ်စုစီမံကိန်းအထောက်အကူပြုကော်မတီ၊ ဘဏ္ဍာရေးဥက္ကဋ္ဌ

မှတ်တမ်းတင်သူ
အမည်။

ရာထူး။ လူထုစည်းရုံးရေးမှူးရက်စွဲ။/...../.....



၈။ ကျေးရွာအခြေခံအချက်အလက်များ (ပုံစံ-၁)

ပုံစံ - ၈ - ၁ ကျေးရွာအခြေခံအချက်အလက်များ (Form PC 1)

လမ်းညွှန်ချက်၊ ကျေးရွာတစ်ရွာသို့ ပထမဆုံးပိတ်ဆက်ခန်း သွားရောက်သောအခါ လူထုစည်းရုံးရေးမှူးသည် ကျေးရွာခေါင်းဆောင်များအား ကျေးရွာအချက်အလက်များကို မေတ္တာရပ်ခံ၍ တောင်းခံရမည်။ ဤအချက်အလက်များကို စီမံကိန်းပိတ်ဆက်အစည်းဝေးမတိုင်မီတောင်းခံရမည်။ စီမံကိန်းပိတ်ဆက်အစည်းဝေးတွင် လူထုစည်းရုံးရေးမှူးသည် ဤအချက်အလက်များအား စစ်ဆေးပြီး မှန်ကန်အောင်ပြုလုပ်ရမည်။ ပြီးနောက်တွင် လူထုစည်းရုံးရေးမှူးမှ သတင်းအချက်အလက်ထိသို့ Tablets မှ တဆင့် ဖြည့်သွင်းရမည်။

ကျေးရွာခေါင်းဆောင် အမည် ဦးချစ်အောင် ကျေးရွာခေါင်းဆောင်၏ ဖုန်းနံပါတ် ၀၅- ၄၅၇၀ ၃၃၃၆၅ လူထုစည်းရုံးရေးမှူး၏ အမည် ဒေါ်ခင်စု

ဖြည့်နယ်ကိုင်ဆောင်ကြီး ရွှေစာ၊ ဖြိုနယ်၊ ဂျေပြည်သာ ကျေးရွာအုပ်စု ၁၆ ကျေးရွာ ၁၆

က၊ လူဦးရေ

လူမျိုးစု	အိမ်ထောင်စုအရေအတွက်	ကိုးကွယ်သည့်ဘာသာ	အိမ်ထောင်စုအရေအတွက်
လူမျိုးစု (၁) <u>ဗမာ</u>	<u>၄၂</u>	ဘာသာ (၁) <u>ဗုဒ္ဓ</u>	<u>၄၂</u>
လူမျိုးစု (၂)		ဘာသာ (၂)	
လူမျိုးစု (၃)		ဘာသာ (၃)	
လူမျိုးစုစရာ		ဘာသာစရာ	
အခြား			
မသန်စွမ်းသူများ	<u>၂</u>	<u>၄၃</u>	<u>၂</u>
သက်ကြီးရွယ်အိုများ (၆၅ နှစ် နှင့် အထက်)	<u>၂၄</u>	<u>၅၆</u>	<u>၁၉</u>
စစ်ဘေးရှောင်			

	အမျိုးသား (အရေအတွက်)	အမျိုးသမီး (အရေအတွက်)
လူဦးရေ		
လူမျိုးစု (၁) <u>ဗမာ</u>	<u>၉၇</u>	<u>၁၁၃</u>
လူမျိုးစု (၂)		
လူမျိုးစု (၃)		
အခြား		
အိမ်ထောင်ဦးစီး	<u>၂၉</u>	<u>၁၃</u>

(ခ) အခြေခံအထောက်အအုံ အသုံးအဆောင်များ

စာသင်ကျောင်း	အမှတ် ဖြစ်ပါ	ကျန်းမာရေး	အမှတ် ဖြစ်ပါ	ဘာသာရေး အဆောက်အအုံများ	အမှတ် ဖြစ်ပါ



အထက်တန်းကျောင်း	<input type="checkbox"/>	ဆေးရုံ	<input type="checkbox"/>	ဇေတီ	<input checked="" type="checkbox"/>
အလယ်တန်းကျောင်း	<input type="checkbox"/>	ကျန်းမာရေးဌာန	<input type="checkbox"/>	ဘုန်းကြီးကျောင်း	<input checked="" type="checkbox"/>
ပုလဲတန်းကျောင်း	<input type="checkbox"/>	ကျန်းမာရေးဌာနခွဲ	<input type="checkbox"/>	ဟိန္ဒူဘုရားကျောင်း	<input type="checkbox"/>
ပျက်စီးကျောင်း	<input type="checkbox"/>	ဆေးပေးခန်း	<input type="checkbox"/>	ရေစိမ့်ကျောင်း	<input type="checkbox"/>
အခြား	<input type="checkbox"/>	အခြား	<input type="checkbox"/>	ဇလီ	<input type="checkbox"/>
				အခြား	<input type="checkbox"/>
မှတ်ချက်		မှတ်ချက်		မှတ်ချက်	

(ဂ) ကျွမ်းကျင်သူများမှတ်တမ်း (ကျေးရွာတွင်နေထိုင်သော သို့မဟုတ် တခြားရွာမှလာရောက်သော ကျွမ်းကျင်သူများ)

(ခ) စာသင်ကျောင်း			(င) ကျန်းမာရေး			(ခု) လက်မှုပညာရှင်		
	ရွာတွင်နေထိုင်သူ	အခြားရွာမှလာသူ		ရွာတွင်နေထိုင်သူ	အခြားရွာမှလာသူ		ရွာတွင်နေထိုင်သူ	အခြားရွာမှလာသူ
ပုလဲတန်းမြဲဆရာ/မ	<input type="checkbox"/>	<input type="checkbox"/>	ဆရာဝန်	<input type="checkbox"/>	<input type="checkbox"/>	လက်သမား	<input checked="" type="checkbox"/>	<input type="checkbox"/>
အထက်တန်းမြဲဆရာ/မ	<input type="checkbox"/>	<input type="checkbox"/>	လက်ထောက်ကျန်းမာရေးမှူး	<input type="checkbox"/>	<input type="checkbox"/>	ပန်းရံ	<input type="checkbox"/>	<input checked="" type="checkbox"/>
အလယ်တန်းမြဲဆရာ/မ	<input type="checkbox"/>	<input type="checkbox"/>	အမျိုးသမီးကျန်းမာရေးဆရာမ	<input type="checkbox"/>	<input type="checkbox"/>	လျှပ်စစ်ကျွမ်းကျင်သမား	<input checked="" type="checkbox"/>	<input type="checkbox"/>
ပျက်စီးဆရာ/မ	<input type="checkbox"/>	<input type="checkbox"/>	သားဖွားဆရာမ	<input type="checkbox"/>	<input checked="" type="checkbox"/>	ရေပိုက်သူယ်သူ	<input checked="" type="checkbox"/>	<input type="checkbox"/>
အခြား	<input type="checkbox"/>	<input type="checkbox"/>	ပြည်သူ့ကျန်းမာရေးလုပ်သား	<input type="checkbox"/>	<input type="checkbox"/>	ကော်ပြင်ဆရာ	<input type="checkbox"/>	<input checked="" type="checkbox"/>
မှတ်ချက်			မှတ်ချက်			မှတ်ချက်		

(ဃ) ကျေးရွာသို့ ရောက်ရှိနိုင်သည့် လမ်းအခြေအနေ / ကျေးရွာတစ်ရွာသည် ၎င်း၏ ကျေးရွာအုပ်စုနှင့် ဆက်သွယ်ထားသော လမ်းအခြေအနေ (အောက်ပါတို့ကိုဝိုင်းပါ)

ကျောက်ကြမ်းလမ်း ကတ္တရာလမ်း ကွန်ကရစ်လမ်း မော်တော်ဆိုင်ကယ်လမ်း
 ကျောက်စင်းလမ်း မြေသားလမ်း လူသွားလမ်း အခြား _____

(င) ကျေးရွာဖွံ့ဖြိုးမှုစီမံချက်

(၁) လူထုဝေပေးပြုစီမံကိန်းမထောင်မှီ ဤကျေးရွာတွင်ကျေးရွာဖွံ့ဖြိုးမှု စီမံချက်ရှိခဲ့ပါသလား? ဝိုင်းပါ
 ရှိပါသည်/မရှိပါ/မသိပါ
 (၂) ရှိခဲ့ပါလျှင် ဤစီမံချက်ကို မည်သည့် ရက်တွင်ပြင်ဆင်ခဲ့ပါသနည်း? နှစ်-----/ပထမီ
 (၃) ဤစီမံချက်ကို ခြုံငုံဖော်ပြချက်အတည်ပြုခဲ့ပါသလား? ပြုခဲ့ပါသည်/မပြုခဲ့ပါ /မသိပါ

(စ) ခရီးအကွာအဝေး

(၁) ဤကျေးရွာ၏ဝေပေးမှု ၎င်းကျေးရွာအုပ်စု၏ဝေပေးမှုအထိ ခရီးခရီးမည်မျှကွာဝေးသနည်း? ဝိုင်းပါ
 (၂) ဤကျေးရွာမှ ၎င်းကျေးရွာအုပ်စု၏ဝေပေးမှု သားလာရာတွင်ကြာမြင့်သည့်အချိန်၊ ၂.၅ နာရီ

ခြောက်သွေ့ရာသီတွင်ကြာချိန်... မထက်လာရုံ/မော်တော်ဆိုင်ကယ်/ခြေလျင်/လာ/မော်တော်ဆိုင်/အခြား
 မိုးရာသီတွင်ကြာချိန်... ထက်လာရုံ/မော်တော်ဆိုင်ကယ်/ခြေလျင်/လာ/မော်တော်ဆိုင်/အခြား



(ဆ) ပတ်ဝန်းကျင်ဆိုင်ရာ သဘာဝဘေးအန္တရာယ်

ဤကျေးရွာတွင် ချော်ခြင်းကိုသို့ သဘာဝဘေးအန္တရာယ်ကျရောက်မှုခြင်း ရှိပါသလား။

မရှိပါ

ရှိပါသည်

ရှိလျှင်ဖော်ပြပါ

အိမ်အတွင်းများသို့ ၂၀၁၅ ဗြဟ္မစက်တိုင်တွင်
(၆၀၀၀၀ နှင့် ၄၀၀၀၀)

(ဇ) ကျေးရွာတွင် ဖွဲ့စည်းထားသော အဖွဲ့အစည်းများ

လူထုလုံခြုံစီမံကိန်းပတ်ဝန်းကျင် ဤကျေးရွာတွင် ကျေးရွာဖွံ့ဖြိုးရေးအတွက် အစိုးရ (သို့) ရွာသားများကိုယ်တိုင်(သို့) စီမံကိန်းတစ်ခုခုမှ ဖွဲ့စည်းထားသည့် အဖွဲ့အစည်းများရှိပါသလား။

(၁) ...သဘင်ပွဲ၊ နှစ်ပတ်ပွဲ၊ အဖွဲ့

(၂) ...လူမှုအဖွဲ့အစည်းအဖွဲ့

(ဈ) အထွေထွေအုပ်ချုပ်ရေး ဦးစီးဌာန (GAD) မှ မှတ်တမ်းတင်ထားခြင်း

ဤကျေးရွာသည် အထွေထွေအုပ်ချုပ်ရေး ဦးစီးဌာန (GAD) မှ မှတ်တမ်းတင်ထားမှု ရှိပါသလား။

မရှိပါ

ရှိပါသည်

ကျေးရွာခေါင်းဆောင်

အမည် ဦးချစ်အောင်

လက်မှတ် ဇူလိုင် ၇၀၂၀၁၇

လူထုဆန်းစစ်ရေးမှူး

အမည် ဒေါ်စန္ဒာထွန်း

လက်မှတ် ဇူလိုင် ၇၀၂၀၁၇



၉။ ပုံစံ ၈-၂။ စီမံကိန်းစက်ဝန်းအချိန်ဇယား

ပုံစံ - ၈ - ၂ - စီမံကိန်းစက်ဝန်းအချိန်ဇယား (PC 2)

လမ်းညွှန်ရွာဖွယ် သက်ဆိုင်ရာလုပ်ငန်းစဉ်များ/လက်ထောက်နည်းပညာများမှ စီမံကိန်းစက်ဝန်းအဆင့်တစ်ခုစီပြီးစီးပုံစံ၊ ကျေးရွာနှင့် ကျေးရွာအုပ်စုအတွက် ဤပုံစံကို ဖြည့်သွင်းရမည်။

စည်းရုံးရေးဖျား/ဝန်ထမ်း အမည် - ၁၈၇ ဝဇ္ဇာ ဝဇ္ဇ်

နေ့စွဲ ၉. ၂. ၂၀၁၇

စက်ဝန်းအားအမှတ်ခြုံစုံပါ မဟုတ်ဝန်း(၁) စက်ဝန်း(၂) စက်ဝန်း(၃)

ဖြည့်နှင်း/တိုင်း မန္တလေး၊ မြို့နယ် တောင်ဇွန်၊ ကျေးရွာအုပ်စု ဝဇ္ဇာ၊ ကျေးရွာ ဝဇ္ဇာ

စီမံကိန်းစက်ဝန်းအဆင့်များ	နေ့စွဲ		အစည်းအဝေးစတင်ရက်စွဲအရေအတွက်			
	စတင်သည့် ဇန.	ပြီးဆုံးသည့်ဇန.	အချိုးသား အရေအတွက်	အချိုးသမီး အရေအတွက်	အိမ်ထောင်စု အရေအတွက်	လူမျိုးစုတက်ရောက်သူ အရေအတွက် နှင့် လူမျိုးစုအမည်
၁။ ကျေးရွာစီမံကိန်း မိတ်ဆက်အစည်းအဝေး	၉. ၂. ၂၀၁၇	၉. ၂. ၂၀၁၇	၂၉	၄၀	၃၉	မဟာ ၆၅
၂။ ကျေးရွာဖွံ့ဖြိုးရေး စီမံချက်ရေးဆွဲခြင်း အစည်းအဝေး	၇. ၂. ၂၀၁၇	၉. ၂. ၂၀၁၇	၃၁	၃၄	၆၄	မဟာ ၆၄
၃။ ကျေးရွာအုပ်စု လုပ်ငန်းဆောင်ရွက်ရန်အညွှန်း အစည်းအဝေး	၁၀. ၂. ၂၀၁၇	၁၀. ၂. ၂၀၁၇	၁၁	၉	၁၅	မဟာ ၁၅
၄။ မြို့နယ်အဆင့် စီမံကိန်းရေးဆွဲရေး နှင့် အကောင်အထည်ဖော်ရေးကော်မတီ၏ စီမံကိန်း သုံးသပ်မှု အစည်းအဝေး			မလို	မလို	မလို	မလို
၅။ မြို့နယ် စီမံကိန်းရေးဆွဲရေး နှင့် အကောင်အထည်ဖော်ရေး ကော်မတီ၏ဆုံးဖြတ်မှုကို ရွာသို့ အသိပေး အကြောင်းကြားသည့် အစည်းအဝေး	၁၉. ၄. ၂၀၁၇	၁၉. ၄. ၂၀၁၇	၁၇	၂၃	၃၆	မဟာ ၄၀
၆။ စီမံကိန်းလုပ်ငန်းခွဲစီမံချက်ရေးဆွဲခြင်း အစည်းအဝေး						
၆.၁။ စီမံကိန်းလုပ်ငန်း အကောင်အထည်ဖော်ရေးအစီအစဉ် ရေးဆွဲခြင်း	၁၉. ၄. ၂၀၁၇	၁၉. ၄. ၂၀၁၇	၁၇	၂၃	၃၆	မဟာ ၄၀



၆.၂၊ ဝယ်ယူရေးအစီအစဉ် ရေးဆွဲခြင်း	၁၆.၅.၂၀၁၇	၁၆.၅.၂၀၁၇	၁၇	၂၃	၃၀	၃၀	၃၀	၃၀
၆.၃၊ ဘဏ္ဍာရေးကျန်ကျမှု လျာထားအစီအစဉ် ရေးဆွဲခြင်း	၁၈.၆.၂၀၁၇	၁၈.၆.၂၀၁၇	၇	၅	၁၂	၁၂	၁၂	၁၂
၆.၄၊ မြင်/ထိန်းအစီအစဉ် ရေးဆွဲခြင်း	၁၆.၅.၂၀၁၇	၁၆.၅.၂၀၁၇	၁၇	၂၃	၃၀	၃၀	၃၀	၃၀
၇၊ စီမံကိန်းလုပ်ငန်းခွဲ တိုးတက်မှု စောင့်ကြည့် အစည်းအဝေး	၂၈.၆.၁၇	၂၈.၆.၁၇	၁၄	၁၅	၂၅	၂၅	၂၅	၂၅
၇.၁၊ အစည်းအဝေး ဝတ်စားကြိမ်								
၇.၂၊ အစည်းအဝေး ခုတ်ယူစာကြိမ်								
၇.၃၊ အစည်းအဝေး တက်ယူစာကြိမ်								
၈၊ စီမံကိန်းလုပ်ငန်းခွဲ အပြီးသတ်စစ်ဆေးခြင်း အစည်းအဝေး	၄.၈.၁၇	၄.၈.၁၇	၇	၅	၁၂	၁၂	၁၂	၁၂
၉၊ လူထုဝင်ဆွဲအစည်းအဝေး	၆.၈.၁၇	၆.၈.၁၇	၁၅	၂၂	၃၇	၃၇	၃၇	၃၇



၁၀။ ပုံစံ ၈-၃။ ကျေးရွာဖွံ့ဖြိုးရေးဦးစီးဌာနအစဉ်

ပုံစံ - ၈ - ၃ ကျေးရွာဖွံ့ဖြိုးရေး ဦးစီးဌာနအစဉ် (Form PC 3)

လမ်းညွှန်ရွက် အဆင့်(၃) ကျေးရွာမှန်းချက်အစဉ်အစား ပြီးဆုံးသောအခါ ကျေးရွာစီမံကိန်း အထောက်အကူပြု ကော်မတီသည် လူထုစည်းရုံးရေးမှူးအမှုအညီဖြင့် ဤပုံစံကိုပြည့်စုံအောင် ဖြည့်သွင်းရမည်။

လူထုစည်းရုံးရေးမှူး/ဝန်ထမ်း အမည် ဒေါ်စန္ဒာဝတ္တ :

ဧကစီ ၁၀၂၀၂၀၁၇ စက်ဝန်းအား အမှတ်ဖြစ်ပါ (✓) မှ စက်ဝန်း(၁)
 စက်ဝန်း(၂) စက်ဝန်း(၃) စက်ဝန်း(၄)

ပြည်နယ်/တိုင်း မန္တလေး: ပြနယ် ပျော်ရွှင်ကျေးရွာအုပ်စု မ-အိ: ကျေးရွာ မ-အိ-

က၊ အခက်အခဲအတားအဆီးများအားဆွေးနွေးခြင်း - ယခုလက်ရှိအခြေအနေတွင် ဤကျေးရွာဖွံ့ဖြိုးတိုးတက်ရေးအတွက် အဓိက အခက်အခဲအတားအဆီးများသည် မည်သည့်များဖြစ်ပါသနည်း၊ (အမျိုးသား/သမီး အနည်းဆုံးအခက်အခဲ ၅ ခုစီဖော်ပြပါ)

အမျိုးသား အဖွဲ့မှ တင်ပြသောအခက်အခဲအတားအဆီးများ		အမျိုးသမီး အဖွဲ့မှတင်ပြသောအခက်အခဲအတားအဆီးများ	
၁	အာသိပညာ မဟုတ်ဘဲ နည်းပါး	၁	ရွာပတ်ဝန်းကျင် ဖျိုးရှာထိထွင်မှုကထိခတ်စွာ
၂	သောက်သုံးရေ မလုံလောက်	၂	သောက်သုံးရေ မလုံလောက်
၃	ရွာတွင်းမိုးတွင်းတွင် သွားလာရခက်ခဲ	၃	တောသွား ဝယ် မိုးတွင်း သွားလာရခက်ခဲ
၄	တောသွား ဝယ် မိုးတွင်း သွားလာရခက်ခဲ	၄	ရွာသုံးစက်ထား ၇၄၈ သောက်ကန် မရှိ
၅	ရွာတွင်းတွင် မီးဘေးဒဏ်ခံရပါလျှင်	၅	မဟုတ်ဘဲ နည်းပါး
၆		၆	လျှပ်စစ်မီး ရှိသော်
၇		၇	

ခ၊ မှန်းမှန်းခြင်း - နောင်လာမည့် (၅)နှစ် အတွင်း ကျေးရွာဖွံ့ဖြိုးရေး မှန်းမှန်းလျာထားချက်များအား တင်ပြပါ။

အမျိုးသားအဖွဲ့မှ တင်ပြသောမှန်းမှန်းချက်များ		အမျိုးသမီးအဖွဲ့မှ တင်ပြသောမှန်းမှန်းချက်များ	
၁	သောက်သုံးရေ လုံလောက်စေချင်	၁	ရွာတွင်း/ရွာပတ်ဝန်းကျင် မြှင့်တင်ချင်
၂	ရွာတွင်း/ရွာပတ်ဝန်းကျင် မြှင့်တင်ချင်	၂	သောက်သုံးရေ လုံလောက်စေချင်
၃	တောသွား ဝယ် ကောင်းမွန်စေချင်	၃	တောသွား ဝယ် နေရာ ကောင်းမွန်စေချင်
၄	မီးသတ်ရေးကန် နှင့် ကန်ရှိစေချင်	၄	ရွာသုံးစက်ထား ၇၄၈ သောက်ကန်ရှိစေချင်
၅	ရွာတွင်းတွင် မီးဘေးဒဏ်ခံရပါလျှင်	၅	မဟုတ်ဘဲ နည်းပါးစေချင်
၆		၆	လျှပ်စစ်မီး ရှိစေချင်
၇		၇	



၈။ လူထုစီမံကိန်း၏ လာမည့် (၄) နှစ်အတွက် အကျုံးဝင်သော ဦးစားပေး ဖွံ့ဖြိုးတိုးတက်မှု လုပ်ငန်း အစီအစဉ်များအားဖော်ပြပါ။

အဆင့်	ကျေးရွာအတွက် ဦးစားပေး ဖွံ့ဖြိုးတိုးတက်မှု လုပ်ငန်းစဉ်များ	အဆိုပြုသူ (အမျိုးသားများ/ အမျိုးသမီးများ/အမျိုးသား+ အမျိုးသမီး)	ခန့်မှန်းကုန်ကျ ဝေရိတ်	အကျိုးခံစားခွင့်ရှိသူ ခန့်မှန်းခြေ အရေ အတွက်
၁	ရွာလယ်ကမ်း	ဒဂုန်လမ်းသာ + သမီး	၂၅၀၀ သိန်း	၂၁၀
၂	ရေစိုက်စက်၊ ရေစိုက်၊ ရေပိုက်	ဒဂုန်လမ်းသာ + သမီး	၂၆၀၀ သိန်း	၂၁၀
၃	တောသွားလမ်း	ဒဂုန်လမ်းသာ + သမီး	၂၅၀၀ သိန်း	၂၁၀
၄	စက်ခန်း၊ မီးသတ်ကန်	ဒဂုန်လမ်းသာ + သမီး	၂၄၅၀ သိန်း	၂၁၀
၅				
၆				
၇				

၉။ လူထုစီမံကိန်း၏ လာမည့် (၄) နှစ်အတွက် အကျုံးဝင်သော ဦးစားပေး ဖွံ့ဖြိုးတိုးတက်မှု လုပ်ငန်း အစီအစဉ်များအားဖော်ပြပါ။

အဆင့်	ကျေးရွာအတွက် ဦးစားပေး ဖွံ့ဖြိုး တိုးတက်မှု လုပ်ငန်းစဉ်များ	အဆိုပြုသူ (အမျိုးသားများ/ အမျိုးသမီးများ/အမျိုးသား+ အမျိုးသမီး)	အခန်းကဏ္ဍ
၁	လျှပ်စစ်မီး	ဒဂုန်လမ်းသာ + သမီး	
၂			
၃			
၄			
၅			
၆			

ခေါင်းဆောင်၊ ကျေးရွာစီမံကိန်းအထောက်အကူပြုကော်မတီမှ အတည်ပြုသည်။

အမည် ဦးစွန်းခိုင် လက်မှတ်  နေ့စွဲ ၁၀.၂.၂၀၁၇



၁၁။ ပုံစံ ၈-၄။ ကျေးရွာဖွံ့ဖြိုးရေးစီမံကိန်းလုပ်ငန်းခွဲရွေးချယ်ခြင်းပုံစံ

လူထုထုတ်ဖော်စီမံကိန်းစီမံကိန်းလက်ဖွဲ့
အစဉ်း-၃ ၂၀၂၀-၂၁
ပုံစံ ၈-၄ ကျေးရွာအုပ်စုစီမံကိန်းလုပ်ငန်းခွဲရွေးချယ်ခြင်းပုံစံ

လမ်းညွှန်ချက် ၊ ကျေးရွာအုပ်စုစီမံချက်ရေးဆွဲသည့်အစည်းအဝေးတွင် ဤပုံစံအားလူထုထုတ်ဖော်ရေးအမျိုးမျိုး / လက်ထောက်ပိုင်ပညာပေးတို့၏ အကူအညီဖြင့်ပြင်ဆင်ရာ ဖြည့်သွင်းရမည်၊ ဤပုံစံအားဖြည့်စွဲရာတွင် ပြီးပါက ကျေးရွာအုပ်စုဖွံ့ဖြိုးတိုးတက်ရေးစီမံချက်တွင် နောက်ဆက်တွဲအဖြစ်တွဲထားရမည်၊ CF မှ အချက်အလက်များကို MATS သို့ ထည့်သွင်းရမည်၊
ကျေးရွာစည်းရုံးရေးမှူး/ဝန်ထမ်းအမည် ဒေါ်စန္ဒာဝတ္တနိုး
နေ့စွဲ ၂၀၂၀-၂၁-၂၀၁၇
ပြည်နယ်/တိုင်း မန္တလေး၊ မြို့နယ် ပျဉ်းဝှာပယ်

ကော်မရှင်အားအမှတ်ခြင်းပေးပါ (✓) မှကော်မရှင် (၁)၊ ကော်မရှင် (၂)၊ ကော်မရှင် (၃)၊ ကော်မရှင် (၄)
ကျေးရွာအုပ်စု မန္တလေး

ကျေးရွာအမည်	ထောင်စွက်မည် လုပ်ငန်းများ	အတိုင်းအတာ	မိမိမှန်း တိုက်ရိုက်အကျိုး ခံစားခွင့်ရှိသူများ	အဆိုပြုထားပြသသူ	မိမိမှန်းကုန်ကျစရိတ်			စုစုပေါင်း
					စီမံကိန်းမှ ထည့်ဝင်မှု	ကျေးရွာမှ ထည့်ဝင်မှု	အခြားထည့်ဝင်မှု (ဖော်ပြပါ) ထည့်ဝင်ငွေ ၊ အမည်/အဖွဲ့	
မဲတီး	ရွာသစ်လမ်း	၂၀၀' x ၂၀' ဖန့် ၅"	၂၁၀	ကျေး မ	၅၅၀၀၀၀/-			၅၅၀၀၀၀/-
မင်းတင်ကျို	ရွာတွင်းလမ်း	၁၀၀' x ၂၀' ဖန့် ၅"	၃၂၀	ကျေး မ	၅၅၀၀၀၀/-			၅၅၀၀၀၀/-
တောင်စိပာ	ရွာသစ်လမ်း	၂၀၀' x ၂၀' ဖန့် ၅"	၅၈၄	ကျေး မ	၅၅၀၀၀၀/-			၅၅၀၀၀၀/-
အောက်ကျို	ကျေးရွာသစ်	၂၀၀' x ၂၀' ဖန့် ၅"	၂၀၄	ကျေး မ	၅၅၀၀၀၀/-			၅၅၀၀၀၀/-

ကျေးရွာအုပ်စု စီ/ထောက်ကော်မတီ ဥက္ကဋ္ဌ အမည် ဦးစိုးဝင်း၊ လက်မှတ် ဦးစိုးဝင်း၊ ရက်စွဲ ၂၀.၂.၂၀၁၇



၁၂။ အစည်းအဝေးမှတ်တမ်းများ

ကျေးရွာအစည်းအဝေးမှတ်တမ်း

အစည်းအဝေးပြုလုပ်သည့်နေရာ ။ ။ ရှာအိမ် များ ၃၀၆
 ကျေးရွာ ။ ။ မဲဇွဲ
 ကျေးရွာအုပ်စု ။ ။ မဲဇွဲ
 အချိန် ။ ။ ၈:၃၀
 အစည်းအဝေးအမည် ။ ။ ဒုတိယအကြိမ်အစည်းအဝေး
 တက်ရောက်သူဦးရေ ကျား (၃၁)၊ မ (၃၄) စုစုပေါင်း (၆၅)

အစည်းအဝေးတွင်ဆွေးနွေးသည့်အကြောင်းအရာ။

၁။ ...ယထာဝရအကြိမ်အစည်းအဝေး၏ ဆွေးနွေးချက်များကို ပြန်လည်ဆွေးနွေးခြင်း

၂။ ...ဦးစားပေးအဆင့်... မဲဇွဲ... ဘာသာပြန်ခြင်း

၃။ ...ကျေးရွာဖွံ့ဖြိုးရေးအစီအစဉ်ရေးဆွဲခြင်း

၄။ ...သဘာဝနှင့် ကျေးရွာအစည်းအဝေးများအကြောင်း ရှင်းပြခြင်း

၅။ ...စီမံကိန်းတွင် အကျိုးအမြတ်ရရှိရေးများအကြောင်း ရှင်းပြခြင်း

၆။ ...စီမံကိန်းတွင် အကျိုးအမြတ်ရရှိရေးများအကြောင်း ရှင်းပြခြင်း

၇။ ...ကျေးရွာစီမံခန့်ခွဲမှု အဖွဲ့များ ပြုလုပ်ရန် တောင်းဆိုချက် (မဲဇွဲ... ဆွေးနွေးချက်ဖြင့်)

၈။

၉။

၁၀။



ဆွေးနွေးချက်များ (ပြောသူနှင့်အကြောင်းအရာကိုတွဲမှတ်တမ်းတင်ရန်)

ဒေါ်စန္ဒာထွန်း မှ ပထမအကြိမ်အစဉ်: အဝေးတွင်ဆွေးနွေးချက်များ
အားပြန်လည်တင်ပြဆွေးနွေးပါသည်။

မဲဒီးကျေးရွာရှိရွာသူ၊ရွာသားများ ဘင်ဖြခဲ.ထာဝ လုပ်ငန်းခွဲများအား
ဦးစားပေးအဆင့် မဲငေးသတ်မှတ်ခြင်းအား (၄၃,၂၁၁) ပုံစံဖြင့် ဖျိ.၅၀၀
ပေးစနစ်ဖြင့် လုပ်ဆောင်ခဲ.ပါသည်။ ဦးစားပေးအဆင့် ဖွံဖြိုးတိုးတက်ရေးလုပ်
ငန်းများမှာ

ဦးစားပေးအဆင့်	ကျေးရွာ ဖွံဖြိုးတိုးတက်ရေးလုပ်ငန်းများ	အဆိုပြုသူ
၁	ရွာတွင်းကမ်း၊ ရွာပတ်ကမ်း	ကျား +မ
၂	ရေစုပ်စက်၊ ရေစဉ်၊ ရေပိုက်မောင်း	ကျား +မ
၃	တောသွားကမ်းပြင်	ကျား +မ
၄	ရွာပတ်စက်ထားရန်အဆောင်အအုံ	မ
၅	မိသားစုကုန်	ကျား
၆	စာကြည့်တိုက်	ကျား +မ



ဆုံးဖြတ်ချက်များ

၀။ ...မဲဒီဂျစ်တယ် ဖွံ့ဖြိုးတိုးတက်ရေး လုပ်ငန်းများ၏ ပထမဆုံးစီမံကိန်း စက်ဝန်း အတွက် စွဲတွင် ရောင်းချပတ်ဝယ် ... အောက်တွင် ကော်မရှင်တို့

၂။ အင်အားစု ပြုစုပေးမှု အစီအစဉ်တွင် ဝေပေး ဆုံးပါအောင်
... ကျေးဇူး

၃။ ... ကျေးဇူးစီမံခန့်ခွဲမှု အဖွဲ့တွင် အဆိုပါ အဖွဲ့ဝင်များ ဝေပေးခြင်း၊
... အဖွဲ့ဝင် ဝေပေးမှုကို ကော်မတီ အဖွဲ့ သိရှိစေရန် မဲပေး ဝေပေးချက်

၄။ ... ဆုံးပါအောင်။

၅။

မှတ်တမ်းတင်သူ
အမည် ဒေါ်စန္ဒာထွန်း
ရာထူး လူထုစဉ်းရှုံးရေးဌာန
ရက်စွဲ ၁၀.၂.၂၀၁၇

အတည်ပြုသူ
အမည် ဦးဟန်ဦး
ရာထူး ကျေးဇူးစီမံကိန်းဌာန
ရက်စွဲ ၁၀.၂.၂၀၁၇



၁၃။ ကဏ္ဍအလိုက် အခက်အခဲမှတ်တမ်း

ခန္တီးကျေးရွာ၊ မူလစု

နောက်ဆက်တွဲ(၄) ခြားနားသောအပိုင်းများအတွက် ဦးစားပေးဖွံ့ဖြိုးရေးလုပ်ငန်းစဉ် အနှစ်ချုပ်

မူရင်းသည်အား VPSC တွင်ထားရှိရပါမည်။ အခြားဌာနများနှင့် ညှိနှိုင်းရန်အတွက် မိတ္တူအား TPIC သို့ပို့ရပါမည်။ MIS data အနေဖြင့် သွင်းရန် မလိုအပ်ပါ။

အဆင့်	လုပ်ငန်း	မည်သူဦးစားပေးလဲ	ကျေးရွာမှတာဝန်ခံသူ (သို့) အုပ်စု	ပြင်ပမှမည်သူ ထောက်ပံ့ မလဲ	
အခြေခံအဆောက်အအုံ	၁	ရွာတွင်းလမ်း၊ မြေပြင်ခြင်း	<input checked="" type="checkbox"/> မ <input checked="" type="checkbox"/> ကျား	ကျေးရွာ ၆/၊ ထောက် ကော်မတီ	မူပိုင်မှုမရှိပါ။
	၂	မြေပြင်ချိတ်သွယ် တန်းခြင်း	<input checked="" type="checkbox"/> မ <input checked="" type="checkbox"/> ကျား	ကျေးရွာ ၆/၊ ထောက် ကော်မတီ	မူပိုင်မှုမရှိပါ။
	၃	ကျေးရွာအတွင်း လမ်း၊ မြေပြင်ခြင်း	<input checked="" type="checkbox"/> မ <input checked="" type="checkbox"/> ကျား	ကျေးရွာ ၆/၊ ထောက် ကော်မတီ	မူပိုင်မှုမရှိပါ။
	၄	လျှပ်စစ် ဖြန့်ဖြူးရေး ခြင်း	<input checked="" type="checkbox"/> မ <input type="checkbox"/> ကျား	ကျေးရွာ ၆/၊ ထောက် ကော်မတီ	မူပိုင်မှုမရှိပါ။
	၅	ကျေးရွာအတွင်း ဆင်းခြင်း	<input checked="" type="checkbox"/> မ <input checked="" type="checkbox"/> ကျား	ကျေးရွာ ၆/၊ ထောက် ကော်မတီ	မူပိုင်မှုမရှိပါ။
အသက်မွေးဝမ်းကျောင်း/ ဝိတ်ပါးရေး	၁		<input type="checkbox"/> မ <input type="checkbox"/> ကျား		
	၂		<input type="checkbox"/> မ <input type="checkbox"/> ကျား		
	၃		<input type="checkbox"/> မ <input type="checkbox"/> ကျား		
	၄		<input type="checkbox"/> မ <input type="checkbox"/> ကျား		
	၅		<input type="checkbox"/> မ <input type="checkbox"/> ကျား		
ကျန်းမာရေးနှင့် အာဟာရ	၁		<input type="checkbox"/> မ <input type="checkbox"/> ကျား		
	၂		<input type="checkbox"/> မ <input type="checkbox"/> ကျား		
	၃		<input type="checkbox"/> မ <input type="checkbox"/> ကျား		
	၄		<input type="checkbox"/> မ <input type="checkbox"/> ကျား		
	၅		<input type="checkbox"/> မ <input type="checkbox"/> ကျား		
ပညာရေး	၁		<input type="checkbox"/> မ <input type="checkbox"/> ကျား		
	၂		<input type="checkbox"/> မ <input type="checkbox"/> ကျား		
	၃		<input type="checkbox"/> မ <input type="checkbox"/> ကျား		