

ပြည်ထောင်စုသမ္မတ မြန်မာနိုင်ငံတော် အစိုးရ  
စိုက်ပျိုးရေး၊ မွေးမြူရေးနှင့် ဆည်မြောင်းဝန်ကြီးဌာန  
ကျေးလက်ဒေသဖွံ့ဖြိုးတိုးတက်ရေးဦးစီးဌာန  
ပျော်ဘွယ်မြို့နယ်



လူထုပဟိုပြုစီမံကိန်း  
National Community Driven Development Project  
(NCDDP)



ကျေးရွာဖွံ့ဖြိုးရေးအစီအစဉ်  
Village Development Plan (VDP)  
မဲဒီးကျေးရွာ၊ မြေနီကုန်းကျေးရွာအုပ်စု



မာတိကာ

- ၁။ မြို့နယ်မြေပုံ
- ၂။ ကျေးရွာမြေပုံ(တည်နေရာ)
- ၃။ အုပ်စုတွင်ပါဝင်သောကျေးရွာများစာရင်း
- ၄။ ကျေးရွာအခြေခံအချက်အလက်များ (ကျေးရွာသမိုင်းကြောင်း)
- ၅။ လူထုပူးပေါင်းပါဝင်သော လူမှုဆန်းစစ်ခြင်းနှင့် အကဲဖြတ်ခြင်းလုပ်ငန်းစဉ်(PSA/PRA)အကျဉ်းချုပ်ဇယား
- ၆။ ကျေးရွာဖွံ့ဖြိုးရေးအစီအစဉ်အတွက်အသုံးပြုခဲ့သော PRA tools များနှင့်တစ်ခုချင်းစီအတွက် သုံးသပ် ချက်များ
- ၇။ ကော်မတီဝင်များရွေးချယ်ခြင်းနှင့်ကျေးရွာဖွံ့ဖြိုးရေးအစီအစဉ်ဆောင်ရွက်မှုမှတ်တမ်းဓါတ်ပုံများ
- ၈။ ကျေးရွာအချက်အလက် (ပုံစံ-၁)
- ၉။ စီမံကိန်းစက်ဝန်းအချိန်ဇယား (ပုံစံ-၂)
- ၁၀။ ကျေးရွာဖွံ့ဖြိုးရေးဦးစားပေးအစီအစဉ် (ပုံစံ-၃)
- ၁၁။ ကျေးရွာအုပ်စုစီမံကိန်းလုပ်ငန်းခွဲရွေးချယ်ခြင်း (ပုံစံ-၄)
- ၁၂။ အစည်းအဝေးမှတ်တမ်းများ
- ၁၃။ ကဏ္ဍအလိုက်ဦးစားပေးဖွံ့ဖြိုးရေးလုပ်ငန်းစဉ်များ



၁။ ဖျော်ဘွယ်မြို့နယ် မြေပုံ

ဖျော်ဘွယ်မြို့နယ်အခြေပြမြေပုံ

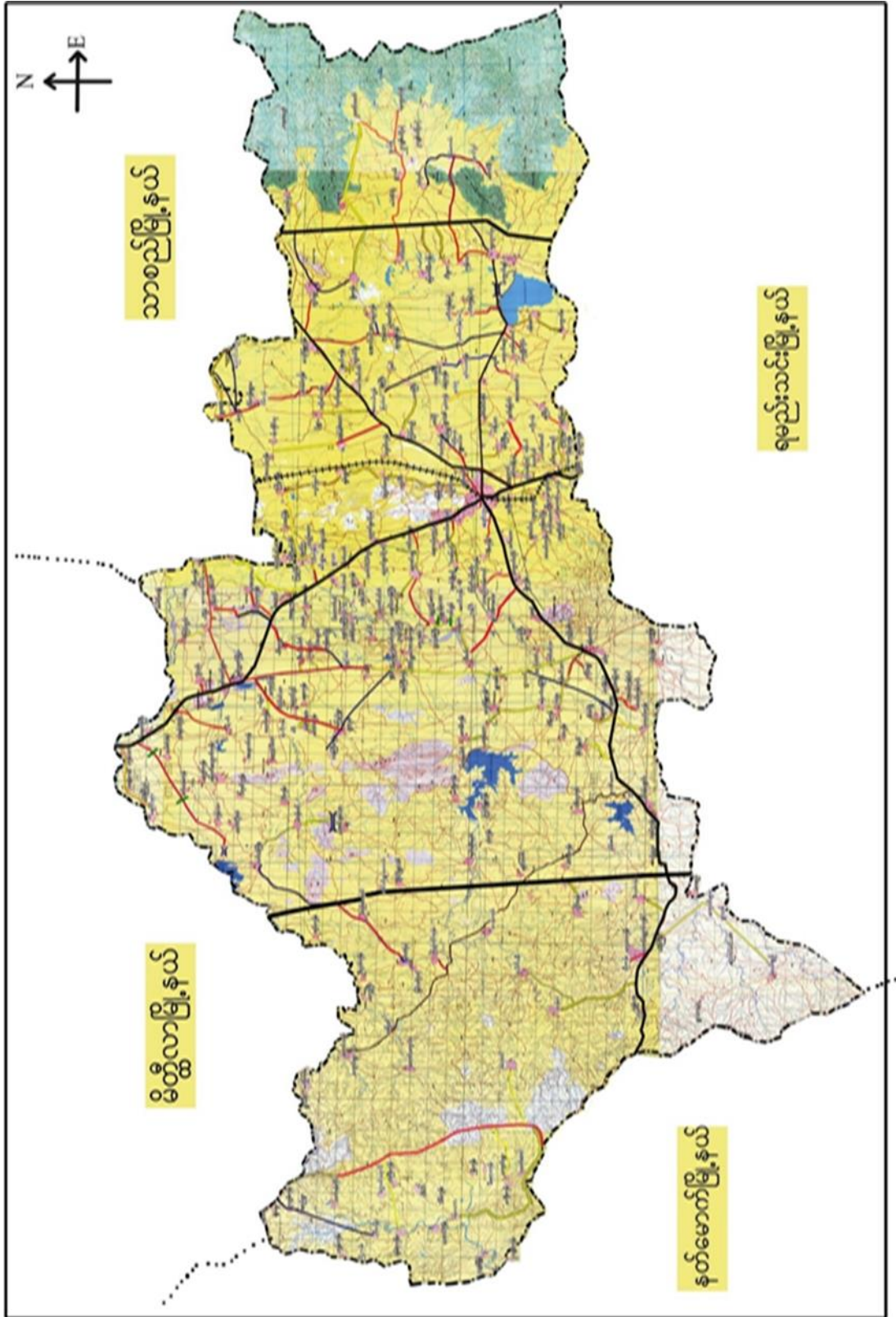



မြန်မာ့ကျေးရွာအုပ်စုမြေပုံ

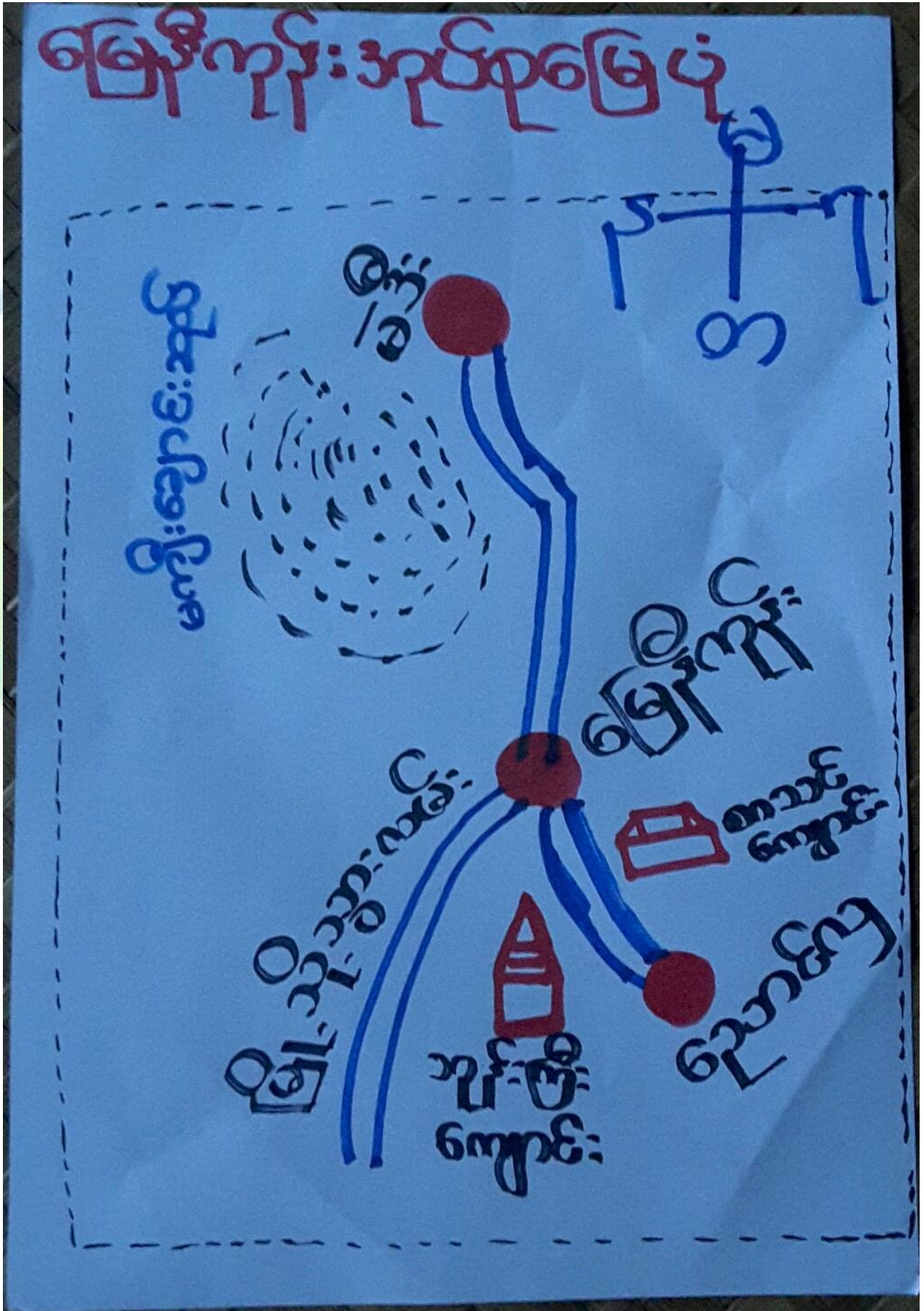



၃။ ကျေးရွာအုပ်စုတွင်ပါဝင်သော ကျေးရွာများ  
 ၁။ မဲဒီး ၂။ မြေနီကုန်း ၃။ ညောင်လှ  
 ၄။ ကျေးရွာ၏အခြေခံအချက်အလက်များ  
 ကျေးရွာသမိုင်းအကျဉ်း

မြေစိုက်ပျိုးရေးနှင့် မဲဒီးကျေးရွာ သမိုင်း အကျဉ်း

ယခုမင်းဝေတောင်ကျေးရွာ၏အစောဆုံးအစွဲအနွယ်များမှာ  
 စကင် ဟု ခေါ်ကြပြီး ကျေးရွာကင်းမင်း ဆက်တွင် မင်းညီ  
 မင်းသား၊ ဇေး၊ ပါး၊ နား၊ သက် ဆိုရာက အစွဲခံခွဲ ယူကြရာ  
 မင်းသား၊ အကြီးဆုံး မင်းထီး မှ မင်းစေတောင် ဇေး၊ အမှီး  
 တွင်ရှိသော ယခု မဲဒီးကျေးရွာသည် ကျေးရွာက မင်းသား  
 ကြီး မင်းထီး ဇေး၊ ကမည်းကို အစွဲ ဖြစ်ပြီး ထီးရွာဟု  
 အမည်တွင်ခဲ့ပြီး အချို့ကြောလာသည် နှင့် အမှီး မင်းသား  
 ကြီး မင်းထီး၊ စာကျောက် လှည့်ပတ်တည်းခိုသည်ကို အစွဲ ဖြစ်ပြီး  
 မင်းတည်းရွာ ဟု အမည်တွင်ခဲ့ပြီး ယခုအခါ မဲဒီးရွာဟု  
 သာ အမည်တွင်ခဲ့ပါသည်။ နှစ်ပေါင်း (၁၁၀) ကျော်က ယခင်  
 မင်းတည်းကျေးရွာ သာဇေး၊ နာဇေး ကိစ္စ များရှိပါက ဤရွာရှိ  
 သစ္စာသမားရှိသော ကျေးရွာခေါင်းဆောင် များ မှ မင်းစေ  
 တောင် စောင့် အစောင့် အကျောက် များ ထံမှ အိုးခွက်၊  
 ပုဆိုး၊ အသုံး အစောင့် များ ငှားရမ်း၍ ရရှိခဲ့ကြောင်း၊  
 ကျောက် နှစ်တွင် ကျေးရွာလူများက စည်းကမ်း မရှိ မှုကြောင့်  
 စောင့် အစောင့် အကျောက် များ မှာ ကျောက်ကွယ် သွားကြောင်း  
 ဖြစ်ခဲ့ရပေ မဲဒီးကျေးရွာ နှင့် မင်းဝေတောင်သည် လူ များစွာ  
 ဆက်စပ်မှု ရှိခဲ့ပါသည်။ ယခု မဲဒီးရွာဇေး၊ စိမ်းစောင့်ရွာ  
 (၅၀) ရှိပါ ၍ ကျေးရွာဇေး၊ လူဦးစာမှာ (၂၄၁) ဖြစ်သည်



- ထိခိုက်လွယ်သောအုပ်စုများလူဦးရေ ( သက်ကြီး၊ မြေယာမဲ့၊ မသန်စွမ်းအုပ်စုများ )

-

သက်ကြီး	မြေယာမဲ့	မသန်စွမ်း
ကျား ( ၁၅ )၊မ ( ၁၅ )	ကျား ( - )၊မ ( ၁ )	ကျား ( ၂ )၊မ ( ၃ )

- ကျေးရွာတွင်းရရှိနိုင်သော ဝန်ဆောင်မှုများ ( ကျန်းမာရေးဆေးခန်း ၊ စာသင်ကျောင်း )

ဆေးရုံ/ဆေးခန်း	စာသင်ကျောင်း	စာကြည့်တိုက်	မူကြိုကျောင်း	ဈေး
မရှိ	မရှိ	မရှိ	မရှိ	မရှိ

- ရွာသူရွာသားများ၏ အဓိကစီးပွားရေးလုပ်ငန်း ( စိုက်ပျိုးမွေးမြူရေး၊ အခြားသီးနှံများ )

မွေးမြူရေး		စိုက်ပျိုးရေး		အခြား
နွား	ဆိတ်	စပါး	ငရုပ်	မရှိ

- အဓိကရရှိနိုင်သောအရင်းအမြစ်များ

ကျောက်	သဲ	ကျောက်ဆွေး	ဂျင်းမြေ	အခြား
မရှိ	မရှိ	မရှိ	ရှိ	၀

- ကျေးရွာနှင့်သက်ဆိုင်သောအခြားအရင်းအမြစ်များ

သောက်သုံးရေရရှိနိုင်မှု	မြေလွတ် မြေရိုင်း	ဆည်ရေသောက်ဧရိယာ	အခြား
ရှားပါး	ရှိ	ရှိ	မရှိ



၅။ လူထုပူးပေါင်းပါဝင်သော လူမှုဆန်းစစ်ခြင်းနှင့် အကဲဖြတ်ခြင်းလုပ်ငန်းစဉ် (PSA/ PRA) အကျဉ်းချုပ်ဇယား

စဉ်	ကရိယာများ (PRA Tools)	ရက် စွဲ	ဦးတည်အုပ်စုနှင့် ရည်ရွယ်ချက်များ	တက်ရောက်သူ			အဓိကဆွေးနွေးချက်များ
				ကျား	မ	ပေါင်း	
၁	ကျေးရွာလူမှုရေး၊ အရင်းအမြစ်ပြမြေပုံ (Social Map/ Resource Map)	၂၅.၁၁.၂၀၁၇	ရပ်မိရပ်ဖ၊ ကော်မတီဝင်များ၊ ကျေးရွာလူထုများ၊ မြေပုံအားအသုံးပြု၍ ၎င်းတို့၏ အဓိကပြဿနာများ၊ အရင်းအမြစ်များနှင့် အခြေခံအဆောက် အအုံများ၊				ကျေးရွာလူထု၏ ထင်ရှားသောမြေနေရာ၊အခြေခံ အဆောက်အအုံများ၊တိုင်းရင်းသ ားနှင့် ဘာသာရေး အဖွဲ့အစည်းများ၊မသန်စွမ်းသူရှိ သည့်အိမ်ထောင်စုများ၊အမျိုးသ မီးဦးဆောင်သည့်အိမ်ထောင်စုမ ျား၊လူမှုရေးဆိုင်ရာအချက်အလ က်များ။ ပြဿနာများနှင့် ဖြစ်နိုင်ခြေရှိသောအဆောက်အအုံ းသစ်များ
၂	ဥစ္စာနေကြွယ်ဝမှုအ ဆင့်သတ်မှတ်ခြင်း( Wealth Ranking)	၂၅.၁၁.၂၀၁၇	ကျေးရွာအတွင်းစီးပွ ားရေးအခြေအနေ ကွာခြားသောအုပ်စု များကိုစိစစ်ရန် ချမ်းသာ၊ အလယ်အလတ်၊နွမ်း ပါး၊ အလွန်နွမ်းပါးအုပ်စု များ				ကျေးရွာအတွင်းရှိအိမ်ထောင်စုမ ျားအားလူမှုစီးပွားအခြေအနေအ လိုက် အုပ်စုများသတ်မှတ်ပေးခြင်း
၃	ကျေးမရေးရာကဏ္ဍ # ၁ ပိုင်ဆိုင်မှုနှင့်ခွဲခြမ်းစိ တ်ဖြာမှု	၂၅.၁၁.၂၀၁၇	အမျိုးသားနှင့်အမျိုး သမီးများ( အရင်းအ မြစ်ပိုင်ဆိုင်အသုံးချ မှု)				အမျိုးသားနှင့်အမျိုးသမီးများ( အရင်းအမြစ်ပိုင်ဆိုင်အသုံးချမှု၊ ထိန်းချုပ်မှုအားခွဲခြမ်းစိတ်ဖြာခြင်း )။



၄	ရာသီခွင်ပြပြကွဒိန် (Seasonal Calendar)	၂၅.၁၁.၂၀၁၇	ကော်မတီဝင်၊ အမျိုးသမီး၊ အမျိုးသားများ			ကျေးရွာတွင် တစ်နှစ်ပတ်လုံးကွဲပြားခြားနားသော အချိန်အလိုက် ဖြစ်ပျက်ဆောင်ရွက်ခဲ့သည့်ရာသီ ဥတု၊ စိုက်ပျိုးသီးနှံများ၊ လယ်ယာလုပ်ငန်းများ၊ နေ့စားလုပ်ငန်းများ၊ မွေးမြူရေးလုပ်ငန်းများ၊ ဝမ်းစာဖူလုံမှု နှင့် ပွဲတော်များ
---	---	------------	---	--	--	--

၅	ကျားမရေးရာ# ၂ ပင့်ကူအိမ် ကွန်ယက် (Spider Web)	၂၅.၁၁.၂၀၁၇	အမျိုးသားများ နှင့် အမျိုးသမီးများ			ကျေးရွာအတွင်းရှိအမျိုးသမီးများ ၏ အခြေအနေကိုသိရှိစေရန်တန်း တူအခွင့်အရေးရရှိမှု နှင့် မရရှိသည့် အကြောင်းအရင်း၊ ပညာရေးအတွက်ဆုံးဖြတ်ချက်ချ ခြင်း၊ အိမ်မှုကိစ္စဆောင်ရွက်မှု
၆	အဖွဲ့အစည်းချိတ် ဆက်ပုံ- ပင်းပုံစံ(Venn Diagram)	၂၅.၁၁.၂၀၁၇	ကျေးရွာအုပ် ချုပ်ရေးအဖွဲ့၊ ကျေးရွာစီ/ ထောက်အဖွဲ့			ကျေးရွာတွင်းရှိအဓိကအုပ်စုများ၊ အဖွဲ့အစည်းများတည်ရှိနေမှုကိုသိ ရှိရန်၊ ၎င်းအဖွဲ့ အစည်းများအုပ်စုများ ဆက်စပ်နေမှုပူးပေါင်းဆောင်ရွ က်မှုအားသိရှိနိုင်ရန်၊
၇	ပြဿနာ သစ်ပင် (Problem Tree)		အမျိုးသားများနှင့် အမျိုးသမီးများ			ကျေးရွာဖွံ့ဖြိုးတိုးတက်မှု နောက်ကျခြင်း၏ အကြောင်းရင်း များကို သိရှိဖော်ထုတ်နိုင်ရန်
၈	ကျေးရွာ၏မျှော်မှန်း ချက်(၄)နှစ်စာကျေး ရွာဖွံ့ဖြိုးရေးအစီအ စဉ်	၂၅.၁၁.၂၀၁၇	အမျိုးသားအုပ်စု၊အ မျိုးသမီးအုပ်စု၊လူင ယ်အုပ်စု၊ ရပ်မိရပ်ဖအုပ်စု			ကျေးရွာသားများ၏ မဲပေးရွေးချယ်ထားသည့် ဖွံ့ဖြိုးတိုးတက်ရေးလုပ်ငန်းစဉ်များ အားဦးစားပေးအလိုက်သတ်မှ တ်ချက်





၆.၁ ကျေးရွာသယံဇာတပြမြေပုံ





ကျေးရွာမြေပုံသုံးသပ်ချက်။

ကျေးရွာ - ထိုင်းတည်  
အုပ်စု - အောက်ကျေး

မြို့နယ် - ပျော်ဘွယ်  
ရက်စွဲ - ၂၆.၃.၂၀၁၇

လူမှုဓားအခြေပြ နှင့် သယံဇာတအရင်းအမြစ် ပြုခြေပုံ

- ဆွေးနွေးခြင်း နှင့် ဆန်းစစ်ခြင်း
- အပျိုးသီးအိမ်ထောင်စု = ၁၆
- မသန်းစွမ်းအိမ်ထောင်စု = ၇
- တစ်ရွာလုံး ဗုဒ္ဓဘာသာဝင်များ ဖြစ်သည်။
- အိမ်ခြေစုစုပေါင်း = ၁၂၂
- ကျေးရွာဇယားကို အပ်ချက်များ ဖြစ်သော လှုပ်စစ်မီး၊ တံဘက်
- ပြုပြင်ရန်
- ရွာတွင်းလမ်း၊ အေးစေ့ခန်း၊ ကျောင်းခြံစည်းရိုး
- အသက်မွေးဝမ်းကြောင်းလုပ်ငန်းမှာ လယ်၊ ယာမြေ ဖြင့် အဓိကထားလုပ်ကိုင်ပါသည်။



၆.၁ ကျေးရွာအရင်းအမြစ် ပိုင်ဆိုင်မှုသုံးသပ်ခြင်း။

ကျေးရွာ-ကျောင်းကွဲ  
အုပ်စု - ကေကုန်ကျန်း  
အရင်းအမြစ်သုံးစွဲမှုပုံစံပြဿနာ

ပိုင်ဆိုင်မှုဆန်းစစ်ခြင်း

မြို့နယ်-ကျေးကျွယ်  
၇၈၅ - ၂၆.၃.၁၇

အရင်းအမြစ်ထိန်းချုပ်မှုပုံစံပြဿနာ

ကျား: ၉      မိန်းမ: ၁၆      ကျား: ၁၆      မိန်းမ: ၁၆

ကျည်း:      ထင်း:      ဆိုင်ကယ်      ဆိုင်ကယ်

အယ်ဂျပ်စက်      မီး:      ရေတွင်း:      ရေတွင်း

နွား:      စပါး:

ကျည်း:      အယ်ဂျပ်စက်      ထင်း:      စပါး:      နွား:

ဆိုင်ကယ်      မီး:      ရေတွင်း:

ကျည်း:      အယ်ဂျပ်စက်      ရေတွင်း:

ဦးစာအုပ်အဖွဲ့: ဦးစင်း၊ ဒေါ်စန်းယု  
ပါဝင်အဖွဲ့: ကျား (၇၀)၊ မ (၅၇)  
စာအုပ်: တင်သူ - ဒေါ်စန္ဒာစွန်း

ကျေးရွာ-စာအုပ်အဖွဲ့  
အဖွဲ့ - ၂.၁၅



ပိုင်ဆိုင်မှုသုံးသပ်ခြင်း။

ကျေးဇူး - တမ်းတည်  
ဒုညို - အကျဉ်းကျိ

မြို့နယ် - မြောက်ဧရာဝတီ  
ရက်စွဲ - ၂.၉.၁၂

ပိုင်ဆိုင်မှုသုံးသပ်ခြင်း

- ဆွေးနွေးခြင်း နှင့် ဆုံးဖြတ်ခြင်း
- အမျိုးသားများ သုံးစွဲသော အကျဉ်း အမြစ်များမှာ လှည်း၊ လယ်ထွန်စက်တို့ဖြစ်သည်။
- အမျိုးသမီးများ သုံးစွဲသော အကျဉ်း အမြစ်မှာ ထင်း၊ အင်ချုပ်စက်၊ မီးတိုဖြစ်သည်။
- အမျိုးသား နှင့် အမျိုးသမီး များ သုံးစွဲသော အကျဉ်း အမြစ်မှာ ဆိုင်ကယ်၊ ဓားကွင်း၊ နွား၊ စပါးတို့ဖြစ်သည်။
- အမျိုးသားများ ထိုးချုပ်သော အကျဉ်း အမြစ်များမှာ လှည်း၊ ဆိုင်ကယ်၊ လယ်ထွန်စက်၊ ဓားကွင်းတို့ဖြစ်သည်။
- အမျိုးသမီး များ ထိုးချုပ်သော အကျဉ်း အမြစ်များမှာ အင်ချုပ်စက်၊ မီးတိုဖြစ်သည်။
- နှစ်ဦးစလုံး အထိုးချုပ်သော အကျဉ်း အမြစ်များမှာ ထင်း၊ စပါး၊ နွားတို့ဖြစ်သည်။



၆.၃ ကျေးရွာ၏လူမှုစီးပွားအဆင့်သတ်မှတ်ခြင်း။ (Wealth Ranking)

ကျေးရွာ-တိုင်းတည် အုပ်စု - ကျေးရွာများ		ဥစ္စာများ ပိုင်ဆိုင်မှုအဆင့်ခွဲခြား သတ်မှတ်ခြင်း		မြို့နယ်-ပျော်တောင် ၇၀၅ - ၂၆.၃.၁၇	
အမျိုးအစား	သတ်မှတ်ချက် / သုံးကိန်းများ	အိမ်ထောင် အရေအတွက်	ကုန်ပစ္စည်း		
၁။ သာ	၂။ ထပ်တိုက်၊ လယ်ယာ (၂၀) ဧက၊ ထွက်စက်၊ ကား ဆိုင်ကယ် (၂) စီး၊ ကျောင်းအထက်တန်း ထိထားနိုင်	၁၀	၆.၅၇		
၃။ သာ အထက်	ပျဉ်ဆောင် (၂) ထပ်၊ လယ်ယာ (၁၀) ဧက၊ နွား (၅) ကောင် ဆိုင်ကယ်၊ သုံးဘီး၊ ငွေစင်္ကြံ၊ ကျောင်းထားနိုင်	၆၀	၅၉.၂		
၄။ ပါး	ထုပ်မြေစိုက်၊ ခေ့စားလက်အုပ်လက်စား တက်၊ စက်	၅၂	၃၄.၂		
၅။ ပါး		၁၅၂	၁၀၀		

မြောက်ဘက်-တောင်ဘက်-ဒေါ်စန္ဒာစွန်း  
ပါးစွန်းစွန်းသူ - ကျား ( ၇၁ )၊ မ ( ၅၇ )  
ဒီးစောစွန်းစွန်းသူ - ဦးမျိုးထွန်း၊ ဒေါ်ခင်စန်း

ကျေးရွာ-တောင်ကျေး  
အမျိုး - ၁.၃၀



ဥစ္စာနေကြွယ်ဝမှုသုံးသပ်ချက်။

ကျေးဇူး - တိမ်းတည်  
အုပ်စု - ကော့ကုတ်ကျေး

မြို့နယ် - ပျော်ဘွယ်  
ဂရုစိုက်မှု - ၂၆.၃.၂၀၁၇

ဥစ္စာရေးပိုင်ဆိုင်မှုအဆင့်ခွဲခြားသတ်မှတ်ခြင်း

- ဘွေးမွေးခြင်းနှင့်သန့်စင်ခြင်း
- ကျေးဇူးတွင် နွမ်းပါးအိမ်ထောင်စုများ (၅၂) အိမ်  
ဖြစ်ပါသည်။
- အချို့သော အိမ်ထောင်စုများမှာ အချို့သမီး အိမ်ထောင်စုများ  
ဖြစ်၍ အမိ့လေးသမကောင်းမွန်သောကြောင့် စိုက်ပျိုးရေး  
မကောင်းမွန်၍ နွမ်းပါးရခြင်း ဖြစ်သည်။
- ကျေးဇူး၌ အခြေခံအဆောက်အအုံများ၊ လမ်းတံတားများ  
လုပ်ဆောင်သည်အခါ လုပ်အားအစုံဖြင့် ပါဝင်စေခြင်းဖြင့်  
ဖွံ့ဖြိုးရေးလုပ်ငန်းများလဲ၍ ပြီးထိန်းစေရန်လဲ၍ ပြုမည်။
- ကျေးဇူးတွင် လယ်ယာများကို အဓိကထားလုပ်ကိုင်ကြပါ  
သည်။



၆.၄ ရာသီခွင်ပြ ကြွေဒိန်း။

ကျေးရွာ-တိုင်းတည်  
အုပ်စု - ကော့ကုင်ကျွန်း

ကြာသီခွင်ပြ ကြွေဒိန်း

မြို့နယ်-ပျော်ဘွယ်  
ဂုဏ်စွဲ- ၂၆.၃.၁၇

အကြောင်းအရာ	၁	၂	၃	၄	၅	၆	၇	၈	၉	၁၀	၁၁	၁၂
ကြာသီခွင်	ပူ	ပူ	နင်း	နင်း	နင်း	ပူ	ပေး	ပေး	ပေး	ပေး	ပူ	ပူ
စိုက်ပျိုးရေး	-	နှမ်း	နှမ်း	စပါး	နှမ်း	စပါး	ပဲ	ပဲ	စပါး	စပါး	ပဲ	ပဲ
ကျွန်းမာရေး	-	-	-	တုပ်	တုပ်	ပျား	-	-	-	-	-	-
ပွဲဆက်	အက်	-	-	စာ	စာ	-	ကစား	-	တက်	တက်	တက်	-
ဝင်ငွေ	နှင်း	နှင်း	နှင်း	သင့်	မေး	သင့်	မေး	သင့်	မေး	နှင်း	နှင်း	နှင်း
ထွက်ငွေ	နှင်း	မေး	နှင်း	မေး	နှင်း	မေး	နှင်း	သင့်	မေး	မေး	မေး	မေး

မုတ်တမ်းတင်သူ - ဒေါ်စန္ဒာစန္ဒာ  
 ပါဝင်ဆွေးနွေးသူ - ကျား ( ၇၀ )၊ မ ( ၅၅ )  
 ဦးစောကင်ဆွေးနွေးသူ - ဦးသာစွာ၊ ဒေါ်မြင့်စွေး

နေရာ-စာသင်ကျောင်း  
 အချိန်- ၂.၀၀



ကျေးဇူး - တိမ်းတည်  
အည်စု - စာကုန်ကုန်

မြို့နယ် - ပျော်ဘွယ်  
ရက်စွဲ - ၂၆.၃.၂၀၁၇

ကုသိခွင်ပြက္ခဒိန်

- ဆွေးနွေးခြင်းနှင့်ဆန်းစစ်ခြင်း
- ကျေးဇူးတင်လယ်ယာများကို အဓိကထားလုပ်ကိုင်ပါသည်။
- အမျိုးသမီးအိမ်ထောင်စုများ - ၁၆
- မိုးလာဝသဖောက်ပြန်၍ လယ်ယာများကို မလုပ်ကိုင်နိုင်စေကာအင်္ဂါ သံပင်လုပ်ငန်းနှင့်ဇေယျာလက်လုပ်လက်စားလုပ်ကိုင်ပါသည်။
- ဝင်ငွေနှုန်း ဤထွက်ငွေများ ဖျေပါသည်။
- ကျန်ဖာတေးတွင်လဲလှယ်ကွေး ဖြစ်တက်ပါသည်။
- စိုက်ပျိုးရေးတွင်လဲ ကန်ခူးလဲနှင့်တပ်ကွဲလဲတွင်အားလပ်ပါသည်။
- ဇေယျာလက်လုပ်အားခအတွက် အမျိုးသားနှင့်အမျိုးသမီးလုပ်အားခအတွက်မူကြမ်းပါ။
- အမျိုးသား (၅၀၀၀)၊ အမျိုးသမီး (၄၀၀၀)





၆.၅ ဗင်းပုံစံကိုသုံးပြု၍ အဖွဲ့အစည်းများချိတ်ဆက်မှု

ကျေးဇူး-တမ်းတညွှန် အုပ်စု - ကော့ကုရ်ခရိုင် ဗင်းပုံစံအသုံးပြု၍ အဖွဲ့အစည်းနှင့် ချိတ်ဆက်မှုအား လေ့လာခြင်း

မြို့နယ်-မြောက်အမ်း ၇၈၅-၂၆.၃.၁၇

ကျေးဇူးအဖွဲ့အစည်းအဖွဲ့အစည်းများ	ကျေးဇူးပြုပေး ပြုအဖွဲ့အစည်းများ
အုပ်ချုပ်ရေးမှူး	ဆွေအုပ်
သယ်ယူပို့ဆောင်ရေး	ကျေးလက်ဒေသနှင့် ဖြိုဖျက်တိုက်ခတ်ရေး
လူငယ်အဖွဲ့	မြေတောင်းကုသရေးအဖွဲ့
ဟုတ်တရားအဖွဲ့	မြို့နယ်အဖွဲ့
အမျိုးသမီးအဖွဲ့	မြို့နယ်အဖွဲ့
သွေးလျှူအဖွဲ့	ကုစခန်း
ထက်မြက်အသင်း	ဆေးကု
	လူထုအဖွဲ့ပြုစီမံကိန်း

မောင်တမ်းတညွှန် - ဒေါ်မန္တလေး  
 ပြိုင်ဆွေးနွေးသူ - ကျား (၇၀)၊ မ (၅၇)  
 ဦးဆောင်ဆွေးနွေးသူ - ဦးဆန်းအောင်၊ ဒေါ်သန္တာအောင်

နေရာ-စာသင်ကျောင်း အချိန်-၃.၀၀



တေးဂျ-တိဘာဉ်  
ဒုဉ်ဉ် - တေဂျာဉ်:

ဗင်းပုံအသုံးပြု၍ အထွေအစဉ်နှင့်  
ချိတ်ဆက်မှုအားလေ့လာခြင်း

မြို့နယ်-ပျော်ဘွယ်  
၇၇၅-၂၆.၃.၁၇



ပါဝင်ဆွေးနွေးသူ-ကျား(၇၀)-မ(၅၇)  
ဦးဆောင်ဆွေးနွေးသူ-ဦးဆန်းဇော်၊ ဒေါ်သန်းမောင်  
မြတ်တမ်းတင်သူ-ဒေါ်ခန္ဓာမွှေး

နေ့စွဲ-တနင်္ဂနွေ  
အချိန်-၃.၁၀



သုံးသပ်ချက်

ကျေးဇူး-တိမ်းတည်  
အုပ်စု - ကေကုန်ကျေး

မြို့နယ်-ပျော်ဘွယ်  
ရက်စွဲ-၂၆.၃.၁၇

မင်းပုံစံအသုံးပြု၍ အဖွဲ့အစည်း နှင့် ချိတ်ဆက်မှုအား  
လေ့လာခြင်း

- ဆွေးနွေးခြင်း နှင့် သနိုးစစ်ခြင်း

လူငယ်အဖွဲ့၊ ဟုတ်တရားအဖွဲ့၊ အမျိုးသမီးအဖွဲ့၊

သောတေး၊ နာတေး၊ လူမှုရေးလုပ်ငန်းတို့တွင် တက်တက်ကြွကြွ

ကြည့်ရှုလုပ်ဆောင်ကြပါသည်။

- အုပ်ချုပ်ရေးမှူး၊ ဆယ်စဉ်မှူးတို့သည် ကျေးဇူးတင်

ဖွဲ့ဖြိုးရေးလုပ်ငန်းများတွင် အဓိကထားလုပ်ဆောင်ကြပါ  
သည်။

- မီးဘေးအန္တရာယ် ကျရှောင်ရန်အညွှန်း ဖြန့်ချိပေးသတ်တပ်  
ဖွဲ့ နှင့် လဲချိတ်ဆက်ပါသည်။

- ကစားသူများအဖို့ ယူနိုက်တက် ဖြိုးနယ်ပညာရေးမှူး  
ရုံး နှင့် လဲချိတ်ဆက်သွယ်ဆောင်ရွက်ပါသည်။

- အခြားဘေးအန္တရာယ်များ နှင့် လဲချိတ်ဆက်ဆောင်ရွက်သွား  
ပါမည်။



၆.၆ ပင့်ကူအိမ်ကွန်ယက် နှင့် သုံးသပ်ချက်

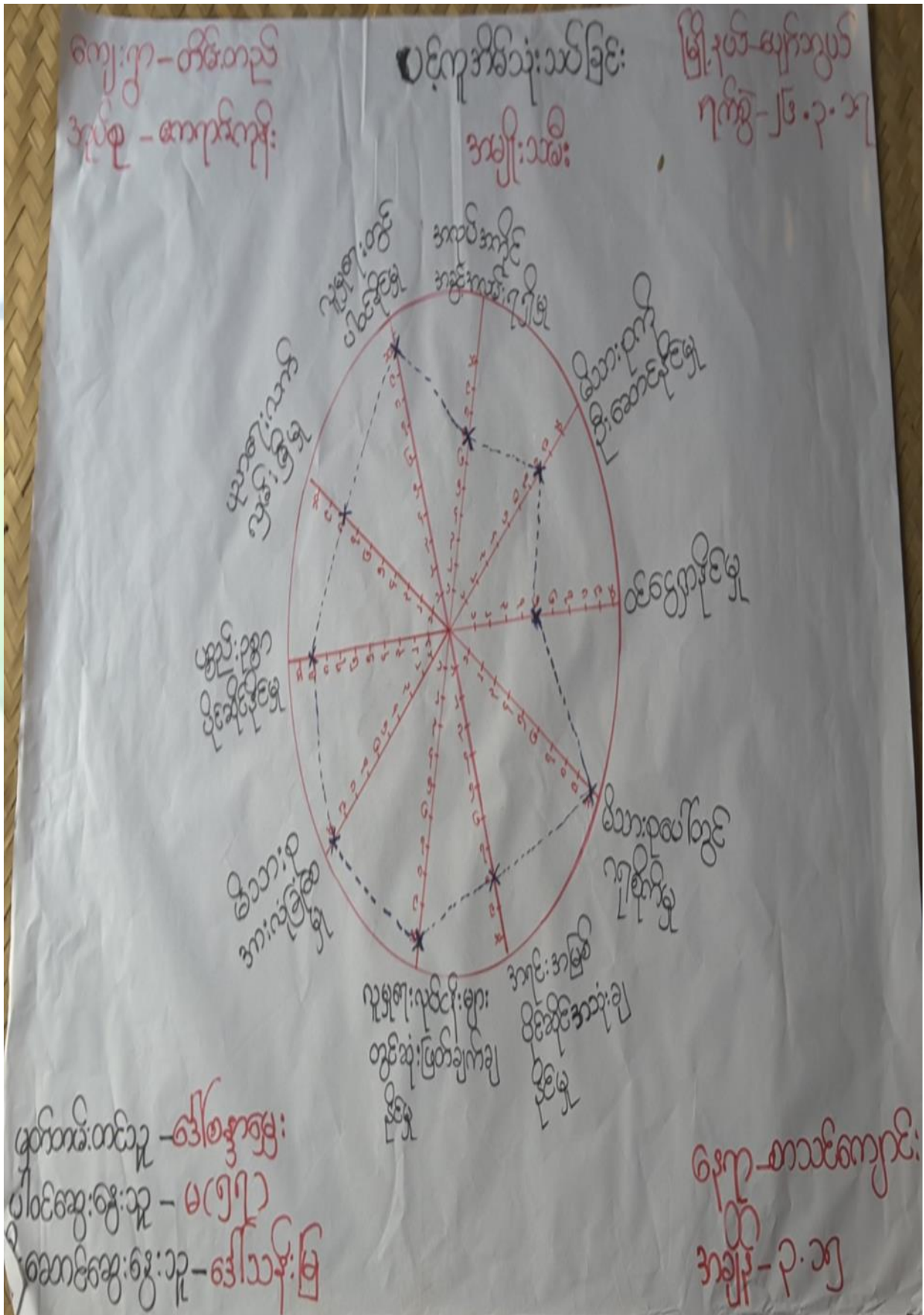



ကျေးဇူးတင်တောင်းဆိုခြင်း  
အညွှန်း - ဇယားကဏ္ဍ

ပင့်ကူအိမ်သုံး သစ်ခြင်း  
အမျိုးအနွယ်

မြို့နယ်-ပျော်တူ  
ရက်စွဲ- ၂၆.၃.၁၇

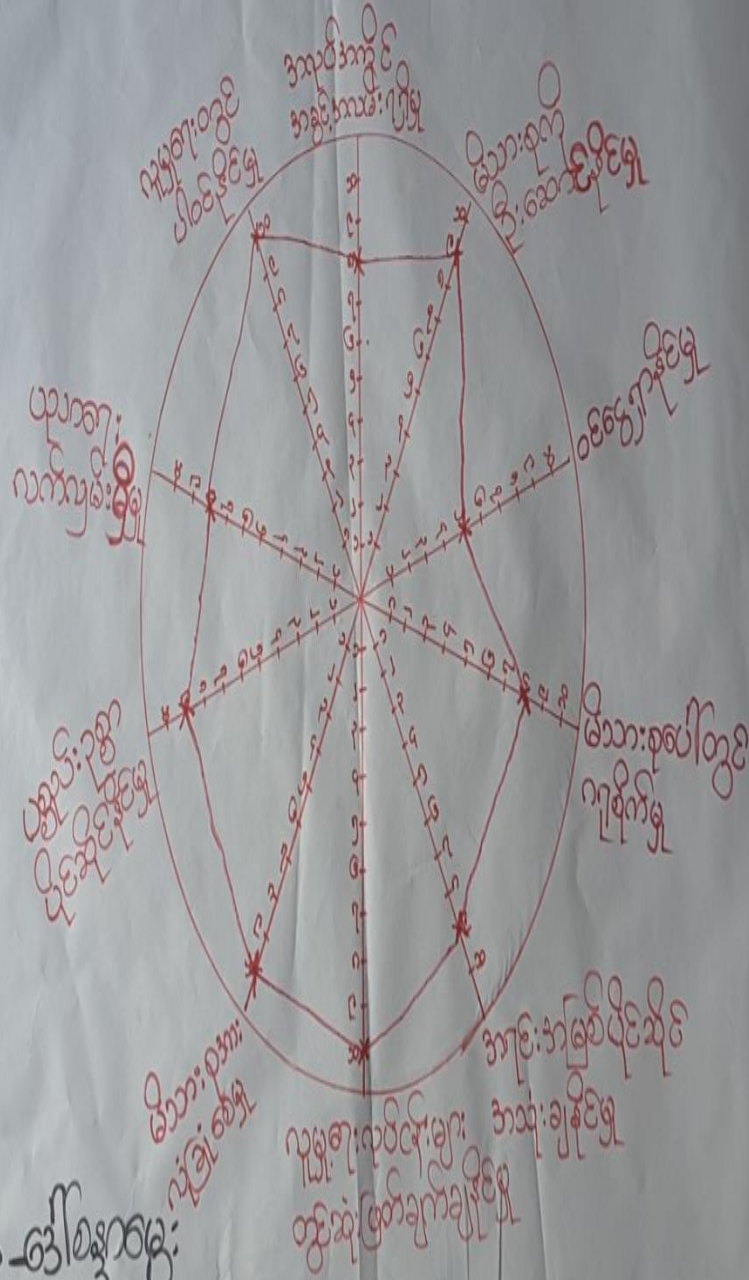

ပျော်တူအိမ်သုံး - အိမ်အတွင်း  
ပိုင်ဆိုင်ဆွဲယူ - ကျား (၇၀)  
ဦးစားပိုင်ဆိုင်ဆွဲယူ - ဦးစောင့်ကို

နေရာ - စာသင်ကျောင်း  
အမျိုး - ၃.၁၅





ကျေးဇူး-တမ်းတည်  
အပ်ပုံ - အကုန်ကျန်း

ယင်ကုအိမ်သုံးသပ်ခြင်း  
အမျိုးသား၊ အမျိုးသမီး

မြို့နယ်-ပျော်ဘွယ်  
၇၀၅ - ၂၆.၃.၁၇

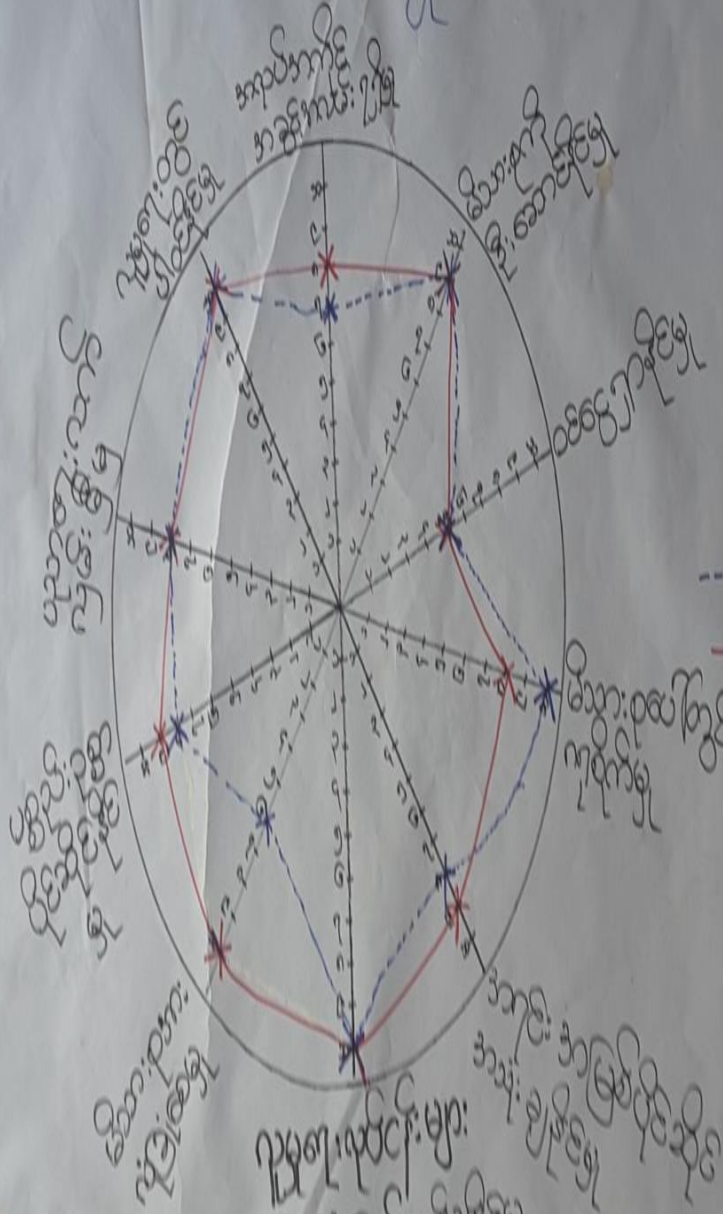

--- အမျိုးသမီး  
— အမျိုးသား

မြောက်ကမ်းအုတ်-ဒေါ်စန္ဒာစွေး  
ပါဝင်ဆွေးနွေးသူ - ကျား ( ၇၀ ) - မ ( ၅၇ )  
ပြီးဆောင်ဆွေးနွေးသူ - ဦးမောင်ကို၊ ဒေါ်သန်းဖြူ

ကျေးဇူး-တမ်းတည်  
အပ်ပုံ - ၃.၂၅



ပင့်ကူအိမ်ကွန်ယက်သုံးသပ်ချက်။

ကျေးဇူး - တိမ်းတည်  
ဒုညိဉ် - ဧကရာဇ်ကျော်

မြို့နယ် - ဗဟိုဘွယ်  
ဂဏ္ဍ - ၂၆.၃.၁၇

ပင့်ကူအိမ်သုံးသပ်ခြင်း

- ဆွေးနွေးခြင်း နှင့် ဆုံးစစ်ခြင်း

- ကျေးဇူးတွင် အမျိုးသားများ၊ အမျိုးသမီးများသည်  
လူမှုရေးတွင် ပါဝင်ရန်၊ ဆုံးဖြတ်ချက်ချရာတွင်  
တန်းတူပါဝင်ခွင့်ရှိပါသည်။

- မိသားစုကို ဦးဆောင်နိုင်မှုတွင် အမျိုးသားများ နှင့် အမျိုးသမီး  
များ တန်းတူ ဦးဆောင်နိုင်ကြောင်း။

- ကျေးဇူးတွင် အမျိုးသားများ ဖြစ်၊ အမျိုးသမီးများ ဖြစ်နေကာ အမျိုးသမီး  
များ ဖြစ်၊ အမျိုးသားများ ဖြစ်နေခြင်း နှင့် အချုပ် ငယ်ကွဟာမှ  
ရှိပါသည်။

- အမျိုးသားများ ဖြစ်၊ လုပ်ပိုင်ခွင့် နှင့် အမျိုးသမီးများ ဖြစ်၊  
လုပ်ပိုင်ခွင့်များ တန်းတူ ပြုစောရန် အမျိုးသားများ အဖေ  
ဖြစ် အမျိုးသမီး များ လုပ်ဆောင်ရာသော ကဏ္ဍများတွင်  
ပါဝင်ကူညီပေးရန်။





၆.၈ ကျေးရွာ၏ မျော်မှန်းချက်(၄)နှစ်စာကျေးရွာဖွံ့ဖြိုးရေးအစီအစဉ်

ကျေးရွာ-တိမ်းတည် အုပ်စု - ကော့ကုင်ကျွန်း		မြို့နယ်-ဧရာဝတီ ၇က်စွဲ-၂၆.၃.၁၇	
အမျိုးသား			
ပြာသာဒ်   အခက်အခဲ	မြေပြန့်နှံ့ချက် ခေတ်(၅၂နှစ်)	ဖွံ့ဖြိုးတိုးတက်ရေး လုပ်ငန်းများ	
ကျောင်းသား   သူများ လုံခြုံမှုမရှိတာ ကြောင့် အန္တရာယ်ရှိခြင်း	စာသင်ကျောင်း ခြံစိုင်း ဂျိုးအုတ်တံတိုင်း ဂျိုးဂျိုး	အုတ်တံတိုင်း ဂျိုးဂျိုး	
ကလေးသူငယ်များ အိမ်သာလုံခြုံမှု မရှိတာကြောင့် ကျန်းမာ ရေးအခက်ခဲခြင်း	ယင်လုံအိမ်သာ ၂၂ ခု တွဲ ၄ နည်း ဂျိုးဂျိုး	ယင်လုံအိမ်သာ	
ဝေကင်သူများဆိုင်ပျိုး တူးအချို့သွားလာရန် ခက်ခဲပြီး တံတားများမ ကောင်းမွန်ခြင်း	တံတားကောင်းမွန်စွာ တည်ဆောက်ပေးရန်	ကွန်ကရစ်တံတား	
မိုးတွင်းရေစားသော ကြောင့် သွားလာရေးအခက် ခဲခြင်း	ရွာတွင်းလမ်းကောင်း မွန်စွာ ဂျိုးဂျိုး	ရွာတွင်း (ကျောက် ခင်းလမ်း)	
ငွေစားကြေးစားခက် ခဲတာကြောင့် မိမိတို့ အခက်ခဲခြင်း	လှူငွေခံစား ဂျိုးဂျိုး	လှူငွေခံစား	
သေ-ပေးခန်းပျက်စီး ရတာကြောင့် ကျန်းမာ ရေးအန္တရာယ်အခက်ခဲခြင်း	ဆေးပေးခန်းကောင်း မွန်စွာ ဂျိုးဂျိုး	ဆေးပေးခန်း	



ကျေးဇူးတင်တမ်းတည်  
အုပ်စု - ကော့ကရိတ်

အမျိုးသမီး

မြို့နယ်-ပျော်စည်  
ကနဦး-၂၆.၃.၁၇

ပြဿနာ / အခက်အခဲ

ပျော်ရွှင်ချက်  
ကောင်း၍ ချစ်

ဖွံ့ဖြိုးတိုးတက်ရေး  
လုပ်ငန်းများ

ကလေးသူငယ်များ  
လုံခြုံမှုမရှိသော  
ကြောင့် အန္တရာယ်ရှိခြင်း

ခြံစည်းကို အုတ်တံတိုင်း  
၇၂၅၇၄

အုတ်တံတိုင်း

ဆေးပေးခန်းပျက်စီး  
နေသောကြောင့် ကျန်းမာ  
ရေးအတွက်ခက်ခဲခြင်း

ဆေးပေးခန်းကောင်းမွန်  
စွာပြုပြင်

ဆေးပေးခန်း

ကလေးသူငယ်များ  
အိမ်သာလုံခြုံမှုမရှိ  
မရှိသောကြောင့် ကျန်းမာရေး  
ထိခိုက်ခြင်း

၂ခန်းတွင် လုံး  
အိမ်သာပြုပြင်

ယာလုံအိမ်သာ

ကောင်သူများ မိုးရာသီ  
သွားလာရန်ခက်ခဲခြင်း

တံတားကောင်းမွန်  
စွာတည်ဆောက်ပေး  
ရန်

ကျွန်ုပ်တို့တံတား

ပို.တွင်းတွင် အစာစား  
သောကြောင့် ကျေးဇူးတင်  
တွင် သွားလာရေးခက်ခဲခြင်း

ဥာတင်းလမ်း  
ကောင်းမွန်စွာပြု  
ရန်

ဥာတင်း  
(ကျောက်ဆင်းလမ်း)

ငွေရေးကြေးရေး  
ခက်ခဲသောကြောင့်  
မီးလမ်းရေးခက်ခဲခြင်း

လှုပ်စစ်မီးလမ်း  
ရေး ပြုပြင်

လှုပ်စစ်ပြုပြင်ရေး



ကျေးဇူး-တိမ်းတည်  
အုပ်စု - အောက်ကျေး

မြို့နယ်-ပျော်တောင်  
၇က်စွဲ-၂၆.၃.၁၇

အမျိုးသား၊ အမျိုးသမီး  
ဖွဲ့ဖြိုးရေးလုပ်ငန်းစဉ်များ

ဦးစားပေးအဆင့်	ဖွဲ့ဖြိုးတိုးတက်ရေးလုပ်ငန်းစဉ်များ	အဆိုပြုသူ	မဲအရေအတွက်
၁	စာသင်ကျောင်းအောက်တံတိုင်း	ကျား ၁၆	၅၀၉
၆	ယင်းလုံအိမ်သာ (၂၃)အိမ် (၄)လုံး	ကျား ၁၆	၁၅၉
၂	ကွန်ကရစ်တံတား	ကျား ၁၆	၃၂၃
၃	ရွာထွင်းကျောက်ခင်းလမ်း	ကျား ၁၆	၂၅၆
၅	လျှပ်စစ်မီး	ကျား ၁၆	၅
၄	ဆေးပေးခန်းပြင်	ကျား ၁၆	၁၂၉



၇။ ကော်မတီဝင်များရွေးချယ်ခြင်းနှင့်ကျေးရွာဖွံ့ဖြိုးရေးအစီအစဉ်ဆောင်ရွက်မှုမှတ်တမ်းဓါတ်ပုံများ



ကော်မတီရွေးချယ်ရန် မဲရေတွက်နေစဉ်



စီမံကိန်းမိတ်ဆက်အစည်းအဝေးမှတ်တမ်းဓါတ်ပုံ



အမျိုးသမီးများပင့်ကူအိမ်ကွန်ယက်ရေးဆွဲနေစဉ်မှတ်တမ်းဓာတ်ပုံ



ကျေးရွာဖွံ့ဖြိုးရေးဦးစားပေးမဲပေးရန်တန်းစီနေကြစဉ်



ကျေးရွာလုပ်ငန်းခွဲအတွက်အခက်အခဲများဖော်ထုတ်ဆွေးနွေးစဉ်



၇။ ကော်မတီဝင်များစာရင်း

ကော်မတီဝင်များစာရင်း - မြန်မာ့ပြည်သူ့ဆေးကုရေးဌာန

စဉ်	အမည်	ကျား	မ
၀	ဒေါ်တင်ထွန်း	ကျား	ကျေးဇူးစိုး / ဆောက် ညွှန်
၁	ဒေါ်ခင်အောင်	မ	ကျေးဇူးစိုး / ဆောက် ညွှန်
၂	ဒေါ်ခင်အောင်	မ	ဆောင်ရွက်ပေးရမည်
၃	ဒေါ်ခင်အောင်	ကျား	ဆောင်ရွက်ပေးရမည်
၄	ဒေါ်ခင်အောင်	ကျား	ဆောင်ရွက်ပေးရမည်
၅	ဒေါ်ခင်အောင်	မ	ဆောင်ရွက်ပေးရမည်
၆	ဒေါ်ခင်အောင်	မ	ဆောင်ရွက်ပေးရမည်
၇	ဒေါ်ခင်အောင်	ကျား	ဆောင်ရွက်ပေးရမည်
၈	ဒေါ်ခင်အောင်	ကျား	ဆောင်ရွက်ပေးရမည်
၉	ဒေါ်ခင်အောင်	ကျား	ဆောင်ရွက်ပေးရမည်
၁၀	ဒေါ်ခင်အောင်	မ	ဆောင်ရွက်ပေးရမည်
၁၁	ဒေါ်ခင်အောင်	မ	ဆောင်ရွက်ပေးရမည်
၁၂	ဒေါ်ခင်အောင်	ကျား	ဆောင်ရွက်ပေးရမည်
၁၃	ဒေါ်ခင်အောင်	ကျား	ဆောင်ရွက်ပေးရမည်
၁၄	ဒေါ်ခင်အောင်	မ	ဆောင်ရွက်ပေးရမည်
၁၅			
၁၆			
၁၇			
၁၈			
၁၉			
၂၀			
၂၁			
၂၂			
၂၃			
၂၄			
၂၅			

စုစုပေါင်း: ( ၁၃ ) ယောက်    ကျား- ( ၈ ) ယောက် + မ- ( ၅ ) ယောက်

ကျေးဇူးအုပ်စုစီမံကိန်းအထောက်အကူပြုကော်မတီ

ဒေါ်ခင်အောင် ..... ကျေးဇူးအုပ်စုစီမံကိန်းအထောက်အကူပြုကော်မတီ၊ ညွှန်

ဒေါ်ခင်အောင် ..... ကျေးဇူးအုပ်စုစီမံကိန်းအထောက်အကူပြုကော်မတီ၊ ညွှန်

ဒေါ်ခင်အောင် ..... ကျေးဇူးအုပ်စုစီမံကိန်းအထောက်အကူပြုကော်မတီ၊ ညွှန်

မှတ်တမ်းတင်သူ



အမည်။

ရာထူး။ လူထုစည်းရုံးရေးမှူးရက်စွဲ။ ...../...../.....

၈။ ကျေးရွာအခြေခံအချက်အလက်များ (ပုံစံ-၁)







ပုံစံ - ၈ - ၁ ကျေးရွာအထိပြင်ဆင်ရေးအချက်အလက်များ (Form PC 1)

လမ်းညွှန်များ၊ ကျေးရွာအထိပြင်ဆင်ရေး၊ ဝတ်ဆင်ပုံစံဆက်ခံရ သွားရောက်သောအခါ လူထုစည်းရုံးရေးများသည် ကျေးရွာ အထိအောက်ပိုင်းများ၊ ကျေးရွာအချက်အလက်များကို မေတ္တာရပ်ခံ၍ တောင်းဆိုရမည်။ ဤအချက်အလက်များကို စီမံကိန်း မိတ်ဆက်အစည်းအဝေးတိုင်ပင်ဆောင်ရွက်ရမည်။ စီမံကိန်းမိတ်ဆက်အစည်းအဝေးတွင် လူထုစည်းရုံးရေးများသည် ဤအချက်အလက် များအား စစ်ဆေးပြီး မှန်ကန်အောင်ပြုလုပ်ရမည်။ ငြိမ်နင်းရေးတွင် လူထုစည်းရုံးရေးများမှ သတင်းအချက်အလက်ထိခိုက်မှု၊ Tablets မှ တာဆင့် ဖြည့်လျှင်ရမည်။

ကျေးရွာအထိအောက်ပိုင်း အမည် ဦးကျွန်းဝင်း	ကျေးရွာအထိအောက်ပိုင်း ဝန်ခံနံပါတ် ၀၅ - ၇၈၆၂၄၂၆၂၂	လူထုစည်းရုံးရေးအဖွဲ့အစည်း အမည် ရွှေကျောက်
ပြည်နယ်တိုင်းအထောက်အပံ့အကူအညီ ဦးကျွန်းဝင်း	ဦးနော်ရထာ	ကျေးရွာအထိရ ဝန်ခံနံပါတ် ကျေးရွာ မ ၆၃

လူဦးရေ	အိမ်ထောင်စုအရေအတွက်	ကိုးကွယ်သည့်ဘာသာ	အိမ်ထောင်စုအရေအတွက်
လူဦးရေ (၁) ၈၈	၅၆	ဘာသာ (၁) ၉၃	၅၆
လူဦးရေ (၂) _____		ဘာသာ (၂) _____	
လူဦးရေ (၃) _____		ဘာသာ (၃) _____	
လူဦးရေစုစု အခြား _____		ဘာသာစုစု _____	

အရေအတွက်	
မသန်မာကျသူများ	၀
သားကလေးများ (၆၅ နှစ် နှင့် အောက်)	၃၀
စစ်ဆေးရမည့်	

	အမျိုးသား (အရေအတွက်)	အမျိုးသမီး (အရေအတွက်)
လူဦးရေ	၃၀၅	၁၃၀
လူဦးရေ (၁) _____		
လူဦးရေ (၂) _____		
လူဦးရေ (၃) _____		
အခြား		
အိမ်ထောင်စုစုစု	၅၆	၇

(ခ) အထိမ်းအမှတ်အတို အသုံးအဆောင်များ

စာအုပ်အရေ	အပုဒ် (ပုံစံ)	ကျွန်းပင်စု	အပုဒ် (ပုံစံ)	ဘာသာစုစု အဆောက် အအုံများ	အပုဒ် (ပုံစံ)
-----------	------------------	-------------	------------------	-----------------------------	------------------



အလယ်တန်းကျောင်း	<input type="checkbox"/>	မေထု	<input type="checkbox"/>	မေထီ	<input checked="" type="checkbox"/>
အလယ်တန်းကျောင်း	<input type="checkbox"/>	ကျွန်းပေါက်ကျောင်း	<input type="checkbox"/>	ကျွန်းပေါက်ကျောင်း	<input checked="" type="checkbox"/>
ပထမတန်းကျောင်း	<input type="checkbox"/>	ကျွန်းပေါက်ကျောင်း	<input type="checkbox"/>	ကျွန်းပေါက်ကျောင်း	<input type="checkbox"/>
နှိုင်းစာရင်း	<input type="checkbox"/>	မေထု	<input type="checkbox"/>	မေထီ	<input type="checkbox"/>
အခြား	<input type="checkbox"/>	အခြား	<input type="checkbox"/>	အခြား	<input type="checkbox"/>
မှတ်ချက်		မှတ်ချက်		မှတ်ချက်	

(ဂ) ကျွမ်းကျင်သူများမှတ်တမ်း (မကုမ္ပဏီတွင်နေထိုင်သော လိုပယုတ် တခြားရွာမှလာရောက်သော ကျွမ်းကျင်သူများ)

	(ဂ) ကလေးကျောင်း		(ဂ) ကျွမ်းကျင်သူ		(ဂ) လက်မှုပညာရှင်		
	ရွာတွင်းနေထိုင်သူ	အခြားရွာမှလာသူ		ရွာတွင်းနေထိုင်သူ	အခြားရွာမှလာသူ	ရွာတွင်းနေထိုင်သူ	အခြားရွာမှလာသူ
ပထမတန်းကျောင်း	<input type="checkbox"/>	<input type="checkbox"/>	မေထု	<input type="checkbox"/>	<input type="checkbox"/>	လက်သမား	<input type="checkbox"/>
အလယ်တန်းကျောင်း	<input type="checkbox"/>	<input type="checkbox"/>	လက်သမား	<input type="checkbox"/>	<input type="checkbox"/>	ယန်းရံ	<input type="checkbox"/>
အလယ်တန်းကျောင်း	<input type="checkbox"/>	<input type="checkbox"/>	အမျိုးသမီးကျွမ်းကျင်သူ	<input type="checkbox"/>	<input type="checkbox"/>	လွယ်စစ်ကျွမ်းကျင်သူ	<input type="checkbox"/>
နှိုင်းစာရင်း	<input type="checkbox"/>	<input type="checkbox"/>	သားရွာမေထု	<input type="checkbox"/>	<input type="checkbox"/>	မေထု	<input type="checkbox"/>
အခြား	<input type="checkbox"/>	<input type="checkbox"/>	ပြည်သူ့ကျွမ်းကျင်သူ	<input type="checkbox"/>	<input type="checkbox"/>	မေထု	<input type="checkbox"/>
မှတ်ချက်			မှတ်ချက်			မှတ်ချက်	

(ဃ) မကုမ္ပဏီသို့ ရောက်ရှိနိုင်သည့် လမ်းအခြေအနေ / မကုမ္ပဏီတွင် ရှာသည့် ၎င်း၏ မကုမ္ပဏီအုပ်စုနှင့် ဆက်သွယ်ထားသော လမ်းအခြေအနေ (အောက်ဖော်ပြပါအတိုင်း)

မကုမ္ပဏီကြမ်းလမ်း      ကမ္ဘာ့ရွာလမ်း      ကွန်ကရစ်လမ်း      မော်တော်ဆိုင်ကယ်လမ်း  
 မကုမ္ပဏီဆင်းလမ်း      မပြသားလမ်း      လှည့်လမ်း      အခြား \_\_\_\_\_

(င) မကုမ္ပဏီပို့ဆောင်ရေး  
 (၁) လူထုပို့ဆောင်ရေးစနစ်မရှိဘဲ ဤမကုမ္ပဏီတွင် မကုမ္ပဏီပို့ဆောင်ရေးစနစ်မှ နှိမ်နင်းခဲ့ပါသလား? ပိုင်ပါ  
 (၂) နှိမ်နင်းလျှင် ဤနှိမ်နင်းမှုကို မည်သည့် နှစ်တွင် ပြင်ဆင်ခဲ့ပါသနည်း? နှစ် \_\_\_\_\_ / မသိပါ  
 (၃) ဤနှိမ်နင်းမှုကို ခြုံငုံမှုအတည်ပြုခဲ့ပါသလား? မပြင်ဆင်ပါ

(စ) ဝန်ထောက်အစား  
 (၁) ဤမကုမ္ပဏီ၏ လိုပယုတ် ၎င်းမကုမ္ပဏီအုပ်စု၏ လိုပယုတ် အထိ ဝန်ထောက်မည်မျှ ကွာမေးသနည်း? ပိုင် (၂) / မသိပါ  
 (၂) ဤမကုမ္ပဏီမှ ၎င်းမကုမ္ပဏီအုပ်စု၏ လိုပယုတ် အထိ လွှဲပြောင်းရသည့် ကြားဖြတ်သည့် အချိန်  
 မြောက်ပိုင်း ရာသီတွင် ကြားဖြတ် (၂၈) နှစ်ခွဲ      မထက်လား / (မော်တော်ဆိုင်ကယ်) မြေလွှဲ / လား / မော်တော်ဆိုင်ကယ် /  
 မြောက်ပိုင်း ရာသီတွင် ကြားဖြတ် (၂၈) နှစ်ခွဲ      မထက်လား / (မော်တော်ဆိုင်ကယ်) မြေလွှဲ / လား / မော်တော်ဆိုင်ကယ် /  
 အခြား \_\_\_\_\_



အထက်ဖော်ပြပါ အထကအဖွဲ့မှ  
 ဤအဖွဲ့သည် ဆင့်ကြိုစီမံခန့်ခွဲရေး အထကအဖွဲ့အစည်းများဖွဲ့စည်း ရှိပါသလား  
 ဟု မေးမြန်းခြင်း ဖြစ်ပါသည်။  
 ဤအဖွဲ့သည် နေပြည်တော် အဖွဲ့အစည်း  
 အဖွဲ့အစည်းများရှိ ဤအဖွဲ့သည် ဆင့်ကြိုစီမံခန့်ခွဲရေး အဖွဲ့ (အဖွဲ့) ဖွဲ့စည်းဖွဲ့စည်းခြင်း (အဖွဲ့) စီမံခန့်ခွဲမှု  
 နှင့် ဆက်သွယ် ဆောင်ရွက်ပါသည်။  
 \_\_\_\_\_  
 \_\_\_\_\_  
 (၃) အထကအဖွဲ့အစည်းများ ဦးစီးဌာန (GAD) မှ မှတ်တမ်းတင်ထားခြင်း  
 ဤအဖွဲ့သည် အထကအဖွဲ့အစည်းများ ဦးစီးဌာန (GAD) မှ မှတ်တမ်းတင်ထား ရှိပါသလား  
 ဟု မေးမြန်းခြင်း ဖြစ်ပါသည်။

ဆင့်ကြိုစီမံခန့်ခွဲရေး	အဖွဲ့ ဦးစီးဌာန
	ရက်စွဲ ၂၀၂၄.၀၁.၁၇
အထကအဖွဲ့အစည်း	အဖွဲ့ အဖွဲ့အစည်း
	ရက်စွဲ ၂၀၂၄.၀၁.၁၇





၁၀။ ပုံစံ ၈-၃။ ကျေးရွာဖွံ့ဖြိုးရေးဦးစားပေးအစီအစဉ်

ပုံစံ - ၈ - ၃ ကျေးရွာဖွံ့ဖြိုးရေး ဦးစားပေးအစီအစဉ် (Form PC 3)

လမ်းညွှန်ချက်၊ အဆင့်(၃) ကျေးရွာဖွံ့ဖြိုးရေးမူဝါဒချက်အရ အစည်းအဝေး ပြီးဆုံးသောအခါ ကျေးရွာစီမံကိန်း အထောက်အကူပြု  
 ကော်မတီသည် လူထုစည်းရုံးရေးမှူးအကူအညီဖြင့် ဤပုံစံကိုပြည့်စုံအောင် ဖြည့်သွင်းရမည်။

လူထုစည်းရုံးရေးမှူး/ဝန်ထမ်း အမည် ဒေါ်ကော့စို၊ ၁၆၃၁ ဘိတ်လမ်း  
 နေ့စွဲ ၂၅.၁၁.၁၇ စက်ဝန်းအား အမှတ်ခြစ်ပါ (✓)  စက်ဝန်း(၁)   
 စက်ဝန်း(၂)  စက်ဝန်း(၃)  စက်ဝန်း(၄)

ပြည်နယ်/တိုင်း ဗဟို၊ ဖြန့်ချိမှု/ကျေးရွာအုပ်စု မြေပုံ၊ ကျေးရွာ ၁၆၃၁၊

က။ အခက်အခဲအတားအဆီးများအားဆွေးနွေးခြင်း - ယခုလက်ရှိအခြေအနေတွင် ဤကျေးရွာဖွံ့ဖြိုးတိုးတက်ရေးအတွက် အဓိက အခက်အခဲအတားအဆီးများသည် မည်သည်များဖြစ်ပါသနည်း။ (အမျိုးသား/သမီး အနည်းဆုံးအရေအတွက် ၅ ခုစီဖော်ပြပါ)

အမျိုးသား အဖွဲ့မှ တင်ပြသောအခက်အခဲအတားအဆီးများ	အမျိုးသမီး အဖွဲ့မှ တင်ပြသောအခက်အခဲအတားအဆီးများ
၁။ ကျောက်ကျောက်၊ မြေအောက်ခြင်း၊ ရေခက်ခဲ	၁။ ခေတ္တရေကန်အလုံလောက်ခြင်း၊ ရေခက်ခဲ
၂။ ကျေးရွာအတွင်း အဝေးဝေး၊ မရေစို	၂။ ကျေးရွာအတွင်း အဝေးဝေး၊ မရေစို
၃။ မြင်းကြောင့် အခက်ခဲ	၃။ မြေမာကျောင့်၊ ခက်ခဲ
၄။ မိုးရာသီတွင် ရွာချင်း ဆက်လက်	၄။ မိုးရာသီတွင် ရွာချင်း ဆက်လက်
၅။ မကောင်း၊ မွန်ခြင်း	၅။ မကောင်း၊ မွန်ခြင်း
၆။	၆။
၇။	၇။

ခ။ မျှော်မှန်းခြင်း - နောင်လာမည့် ( ၅ ) နှစ် အတွင်း ကျေးရွာဖွံ့ဖြိုးရေး မျှော်မှန်းလျာထားချက်များအား တင်ပြပါ။

အမျိုးသားအဖွဲ့မှ တင်ပြသောမျှော်မှန်းချက်များ	အမျိုးသမီးအဖွဲ့မှ တင်ပြသောမျှော်မှန်းချက်များ
၁။ ရေတွင်း၊ ရေခင်း၊ ရေခက်	၁။ ရေတွင်း၊ ရေခင်း၊ ရေခက်၊ ရေပိုက်အောက် တန်း၊ ရေရန်
၂။ ရေပိုက်အောက်တန်း၊ ရေရန်	၂။ အတွင်းအဝေးဝေး၊ မရေစိုဖြင့်၊ အခက်ခဲ
၃။ အတွင်းအဝေးဝေး၊ မရေစိုဖြင့်၊ အခက်ခဲ	၃။ ရေရန်
၄။ ရွာပျက်စီးခြင်း	၄။ ရွာချင်း ဆက်လက်၊ ကောင်းမွန်ဖြင့်
၅။ ရွာချင်း ဆက်လက်၊ ကောင်းမွန်	၅။ အခက်ခဲဖြင့်
၆။ ဖြင့်၊ အခက်ခဲဖြင့်	၆။
၇။	၇။



၁၁။ ပုံစံ ၈-၄။ ကျေးရွာခွဲဖြိုးရေးစီမံကိန်းလုပ်ငန်းခွဲရွေးချယ်ခြင်းပုံစံ

ပုံစံ - ၈ - ၄ ကျေးရွာအုပ်စုစီမံကိန်းလုပ်ငန်းခွဲရွေးချယ်ခြင်းပုံစံ (Form PC 4)

လက်ညှန်နှုန်း၊ စီမံကိန်းလုပ်ငန်းခွဲရွေးချယ်မှုအစည်းအဝေးပြီးနောက်တွင် ကျေးရွာအုပ်စုမှ CF/TF တို့၏ အကူအညီရယူ၍ ကျေးရွာစီထောက်ကော်မတီမှ လက်မှတ်ရေးထိုးပြီး အဆိုပါနံပါတ်အား ပြည့်စုံအောင်ဖြည့်သွင်းရမည်။ ဤနံပါတ်အား ပြည့်စုံစွာဖြည့်သွင်းပြီးပါက ကျေးရွာအုပ်စုခွဲဖြိုးတိုးတက်ရေးစီမံချက်တွင် TPIC သို့ ပေးပို့ရန်အတွက် နောက်ဆက်တွဲအဖြစ် ထားရှိရမည်။ CF မှ ကျေးရွာတစ်ရွာချင်းစီ၏ စီမံကိန်းလုပ်ငန်းခွဲဆိုင်ရာ အချက်အလက်များကို MIS သို့ ထည့်သွင်းရမည်။ (ယခင်စီမံကိန်းလုပ်ငန်းခွဲ မလုပ်ကိုင်သော ကျေးရွာများ မပါဝင်ပါ။)

ကျေးရွာစည်းရုံးရေးမှူး/ဝန်ထမ်းအမည် ဦးအောင်ကျော်

နေ့စွဲ ၁၁.၂.၁၇

ပြည်နယ်/တိုင်း ဓမ္မစာ မြို့နယ် ပျော်ကွယ်

စက်ဝန်းအားအမှတ်ပြင်ပေးပါ (✓) မဝင်စွန်း(၁) ဝင်စွန်း(၂) ဝင်စွန်း(၃) ဝင်စွန်း(၄)

ကျေးရွာအုပ်စု

ကျေးရွာအမည်	ဆောင်ရွက်မည့် လုပ်ငန်းများ	အတိုင်းအတာ	ခန့်မှန်း တိုက်ရိုက် အကျိုးခံစားခွင့် ရှိသူများ	အဆိုပြုတင်ပြသူ	ခန့်မှန်းကုန်ကျစရိတ်		စုစုပေါင်း
					စီမံကိန်းမှ ထည့်ဝင်မှု	ကျေးရွာမှ ထည့်ဝင်မှု	
ခြေတိုက်	ဥပမာ: ကျောက်ဆရာကမ်း	575x12x4	၄၄၃	ဦးကျား ၄၈၀ <input type="checkbox"/> ကျား+မ	700000	-	
ပြောစကား	ဥပမာ: ကျောက်ဆရာကမ်း	700x12x4 300x10x4	၄၃၇	ဦးကျား ၄၈၀ <input type="checkbox"/> ကျား+မ	700000	-	
ခြေ	ဥပမာ: ကျောက်ဆရာကမ်း	1100x12x4	၂၄၁	ဦးကျား ၄၈၀ <input type="checkbox"/> ကျား+မ	712000	-	
				<input type="checkbox"/> ကျား <input type="checkbox"/> မ <input type="checkbox"/> ကျား+မ			

ရာထူး ကျေးရွာအုပ်စု စီ/ထောက်ကော်မတီ ဥက္ကဋ္ဌ အမည် လက်မှတ် ရက်စွဲ

ဦးအောင်ကျော် ၁၁.၂.၁၇

U Kyaw



၁၂။ အစည်းအဝေးမှတ်တမ်းများ

  
 ကျေးရွာအစည်းအဝေးမှတ်တမ်း

အစည်းအဝေးပြုလုပ်သည့်နေရာ ။ ။ မဲဒီဒေါ်နိုလာဝင်းနေဒဂိတ် .  
 ကျေးရွာ ။ ။ မိဒီး  
 ကျေးရွာအုပ်စု ။ ။ မြေနီကုန်း  
 အချိန် ။ ။ နံနက် ၉:၀၀ မှ ည ၀၃:၀၀ (၄:၀၀) ထိ .  
 အစည်းအဝေးအမည် ။ ။ ချက်ယဒါကြိမ်မရောင်း အဝေး  
 တက်ရောက်သူဦးရေ ကျား ( ၂၂ ) မ ( ၅၇ ) စုစုပေါင်း ( ၇၉ )  
 အစည်းအဝေးတွင်ဆွေးနွေးသည့်အကြောင်းအရာ၊

- ၁။ ပထမကြိမ်အစည်းအဝေးတွင် အချက်အလက်ဆွေးနွေးခဲ့သော.....
- ၂။ လုပ်ငန်းစဉ်များအား မဲပေးခြင်း.....
- ၃။ ကော်မတီဝင်များ ၅၀ နှင့် ပါဝင်မှုကို ခုနစ်နှစ်အတွက် လိုက်နာသည်။
- ၄။ ကော်မတီဝင်များအား ဖြည့်စွက်ခြင်း.....
- ၅။ .....
- ၆။ .....
- ၇။ .....
- ၈။ .....
- ၉။ .....
- ၁၀။ .....



ရွေးချယ်ချက်များ (ပြောသူနှင့်အကြောင်းအရာကိုတွဲမှတ်တမ်းတင်ရန်)

- ယထာဓာတ်ဖြစ် စာစုစာအုပ်အားတွင် အုပ်စုဖွဲ့ ဆွေးနွေးခဲ့သော ဒုတိယအဖွဲ့ဝင်များ၊ အပါအဝင် ကျန်သော စီမံကိန်း နှစ် ၂၂ နှစ် အတွက်ပါ စီမံကိန်းလုပ်ငန်း ခွဲများအား မဲပေးရွေးချယ်ရာ ဦးစားပေးဆောင်ရွက်ခြင်းပါသည်။
- ဆက်လက်၍ ကော်မတီဝင်များတွင် အမျိုးသား၊ အမျိုးသမီး ပါဝင်မှု စာစုစာအုပ် ၅၀၊ ၅၀ ဤရမည်ဖြစ်၍ အကယ်၍ မဖြစ်သေးပါက မဖြစ်မနေ ဖွဲ့စည်းရမည်ကိုပါ ဆွေးနွေး ဖြေ ကော်မတီဝင်များ အမျိုးသား၊ အမျိုးသမီး လိုက်နာစေရန် ရန်ကင်း ပြုစုခွင့်ပါသည်။ ကော်မတီ သည် အားလုံး ပြောကြား၍ မရပဲ ဆက်ဆံ ဖြစ်သည်။ လူမှုသမား ကော်မတီမှ နှုတ်ထွက်၍ ရှေ့ကြောင်း ဆွေးနွေးပါသည်။
- ထို့နောက် ဒုတိယအဖွဲ့ဝင်စာစုစာအုပ် အပါအဝင် ကျန်သောစီမံကိန်း နှစ်များ အတွက်ပါ စီမံကိန်း လုပ်ငန်းခွဲများကိုပါ ရွေးချယ်ဆွေးနွေးပေးပါ သည်။





ဆုံးဖြတ်ချက်များ

၁။ စေတနာ့အဖွဲ့တစ်ဖွဲ့ ဖွဲ့စည်းပေးရန် ဆုံးဖြတ်ပါ။

၂။

၃။

၄။

၅။

မှတ်တမ်းတင်သူ Hany  
အမည် ဇော်ကောဝိဇ္ဇာ  
ရာထူး လူထုစည်းရုံးရေးဦးစီးဌာန  
ရက်စွဲ ၂၅-၁၁-၁၇

အတည်ပြုသူ P  
အမည် ဒေါ်နီလာဝင်း  
ရာထူး ဝိ/ဆောက်  
ရက်စွဲ ၂၅-၁၁-၁၇



၁၃။ ကဏ္ဍအလိုက် အခက်အခဲမှတ်တမ်း

မြေကျိုက်နှင့် မြေကျော့

နောက်ဆက်တွဲ(၄) ခြားနားသောအပိုင်းများအတွက် ဦးစားပေးဖွံ့ဖြိုးရေးလုပ်ငန်းစဉ် အနှစ်ချုပ်

မူရင်းသည်အား VPSC တွင်ထားရှိရပါမည်၊ အခြားဌာနများနှင့် ညှိနှိုင်းရန်အတွက် ဝိတ္တအား TPIC သို့ပို့ရပါမည်၊ MIS data အနေဖြင့် သွင်းရန် မလိုအပ်ပါ။

	အဆင့်	လုပ်ငန်း	မည်သူဦးစားပေးလဲ	ကျေးဇူးတင်တာဝန်ခံသူ (သို့) အုပ်စု	ပြင်ပမှမည်သူ ထောက်ပံ့ မလဲ
အခြေခံအဆောက်အအုံ	၁	ကျောက်တူးခြင်း နှင့်ရေပျက်သွင်း	<input checked="" type="checkbox"/> ၅ <input type="checkbox"/> ကျား	ကျေးဇူးတင်တာဝန် ခံသူ	အထောက်အပံ့မရှိ
	၂	ရေချောင်းဖောက်ဖျက် ခြင်း	<input checked="" type="checkbox"/> ၅ <input type="checkbox"/> ကျား	၂	၂
	၃	ကျေးဇူးတင်တာဝန် ခံသူ	<input checked="" type="checkbox"/> ၅ <input type="checkbox"/> ကျား	၂	၂
	၄		<input type="checkbox"/> ၅ <input type="checkbox"/> ကျား		
	၅		<input type="checkbox"/> ၅ <input type="checkbox"/> ကျား		
အထောက်အပံ့အကူအညီ	၁		<input type="checkbox"/> ၅ <input type="checkbox"/> ကျား		
	၂		<input type="checkbox"/> ၅ <input type="checkbox"/> ကျား		
	၃		<input type="checkbox"/> ၅ <input type="checkbox"/> ကျား		
	၄		<input type="checkbox"/> ၅ <input type="checkbox"/> ကျား		
	၅		<input type="checkbox"/> ၅ <input type="checkbox"/> ကျား		
ကျွမ်းကျင်ရေးနှင့် အာဟာရ	၁		<input type="checkbox"/> ၅ <input type="checkbox"/> ကျား		
	၂		<input type="checkbox"/> ၅ <input type="checkbox"/> ကျား		
	၃		<input type="checkbox"/> ၅ <input type="checkbox"/> ကျား		
	၄		<input type="checkbox"/> ၅ <input type="checkbox"/> ကျား		
	၅		<input type="checkbox"/> ၅ <input type="checkbox"/> ကျား		
ပညာရေး	၁		<input type="checkbox"/> ၅ <input type="checkbox"/> ကျား		
	၂		<input type="checkbox"/> ၅ <input type="checkbox"/> ကျား		
	၃		<input type="checkbox"/> ၅ <input type="checkbox"/> ကျား		