



ပြည်ထောင်စုမြန်မာနိုင်ငံတော်အစိုးရ  
 စိုက်ပျိုးရေး၊ မွေးမြူရေးနှင့် ဆည်မြောင်းဝန်ကြီးဌာ  
 ကျေးလက်ဒေသဖွံ့ဖြိုးတိုးတက်ရေးဦးစီးဌာန

National Community Driven Development Project  
 လူထုဖွံ့ဖြိုးမှုမိန့်ခွင့်၊ လှိုင်းဘွဲ့မြို့နယ်

ကျေးရွာဖွံ့ဖြိုးရေးအစီအစဉ်



နောင်တိုင်ကျေးရွာအုပ်စု  
 မဲဆယ်တံကျေးရွာ

## မာတိကာ

<u>စဉ်</u>	<u>အကြောင်းအရာ</u>	<u>စာမျက်နှာ</u>
၁။	လှိုင်းဘွဲ့မြို့နယ်အခြေပြမြေပုံ .....	၁
၂။	ကျေးရွာမြေပုံ (တည်နေရာ) .....	၂
၃။	အုပ်စုတွင်ပါဝင်သော ကျေးရွာများစာရင်း .....	၃
၄။	ကျေးရွာအခြေခံအချက်အလက်များ (ကျေးရွာသမိုင်းကြောင်း) .....	၄
၅။	လူထုပူးပေါင်းပါဝင်သော လူမှုဆန်းစစ်ခြင်းနှင့် အကဲဖြတ်ခြင်း လုပ်ငန်းစဉ် (PSA/PRA) အကျဉ်းချုပ်ဇယား .....	၅
၆။	ကျေးရွာဖွံ့ဖြိုးရေးအစီအစဉ်အတွက်အသုံးပြုခဲ့သော PRA tools တစ်ခုချင်းစီအတွက် သုံးသတ်ချက်များ	
	၁။ ကျေးရွာလူမှုရေးနှင့်အရင်းအမြစ်ပြမြေပုံ (Social Map) .....	၆-၇
	၂။ ရာသီခွင်ပြပြကွဲဒီဇိုင်း (Seasonal Cleander) .....	၈-၉
	၃။ ဥစ္စာနေကြွယ်ဝမှုပြဇယား (Wealth Ranking) .....	၁၀-၁၁
	၄။ ကျား၊မ ပင့်ကူအိမ်သုံးသပ်ခြင်း (Cob Web) .....	၁၂-၁၃
	၅။ အရင်းအမြစ်အသုံးချမှုပုံစံပြဇယား (Asset Mapping) .....	၁၄-၁၆
	၆။ အဖွဲ့အစည်းချိတ်ဆက်မှုပြဇယား (Veen Diagram).....	၁၇-၁၈
၇။	ကော်မတီဝင်များရွေးချယ်ခြင်းနှင့် ကျေးရွာဖွံ့ဖြိုးရေးအစီအစဉ် ဆောင်ရွက်မှုမှတ်တမ်း .....	၁၉
၈။	ကျေးရွာအချက်အလက်များ (PC 1) .....	၂၀-၂၃
၉။	စီမံကိန်းစက်ဝန်းအချိန်ဇယား (PC 2) .....	၂၄
၁၀။	ကျေးရွာဖွံ့ဖြိုးရေးဦးစားပေးအစီအစဉ် (PC 3) .....	၂၅-၂၆
၁၁။	အစည်းဝေးမှတ်တမ်းများ .....	၂၇-၂၈
၁၂။	ကဏ္ဍအလိုက်ဦးစားပေးဖွံ့ဖြိုးရေးလုပ်ငန်းစဉ်များ .....	၂၉

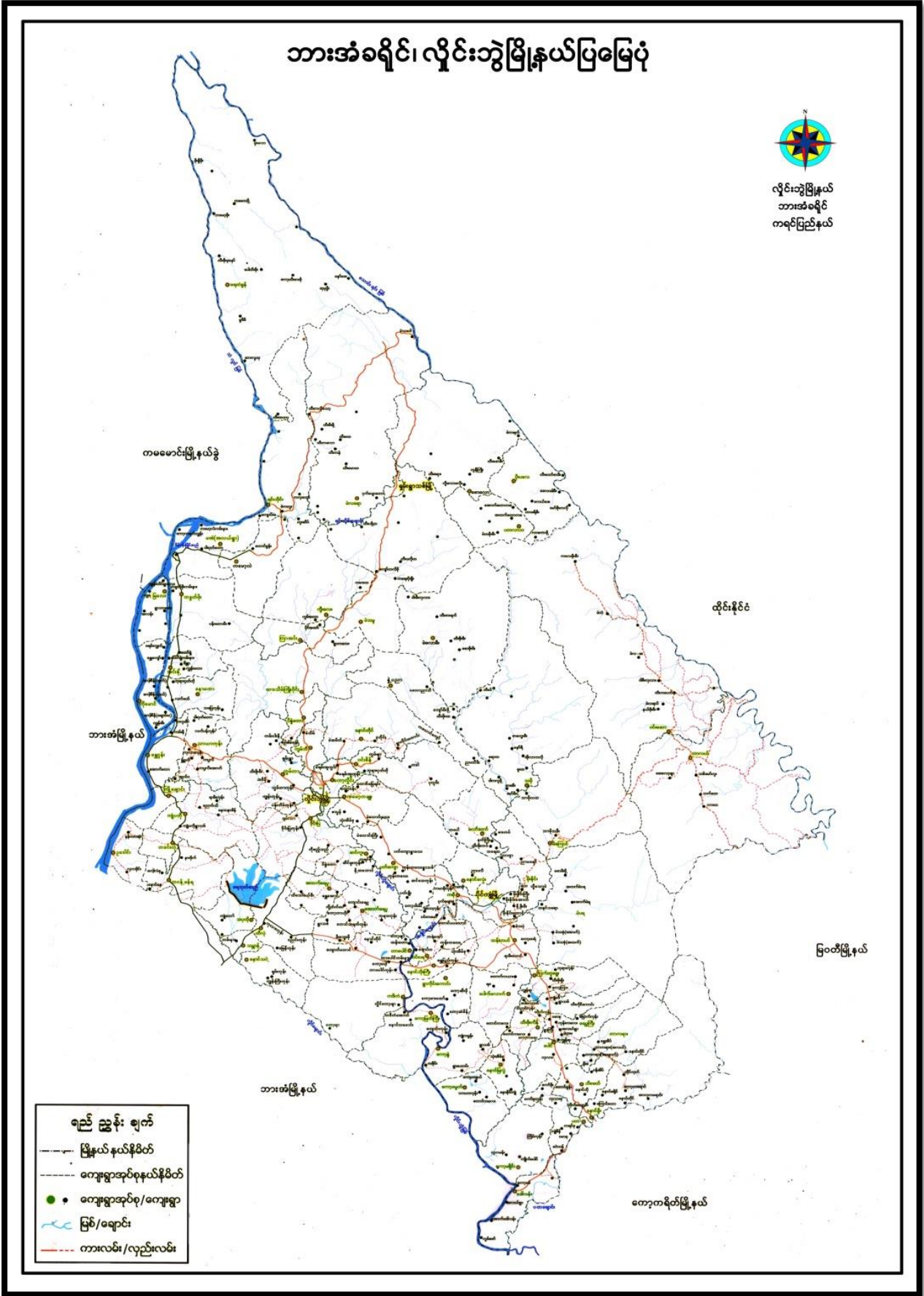

# ၂။ ကျေးရွာမြေပုံ (တည်နေရာ)

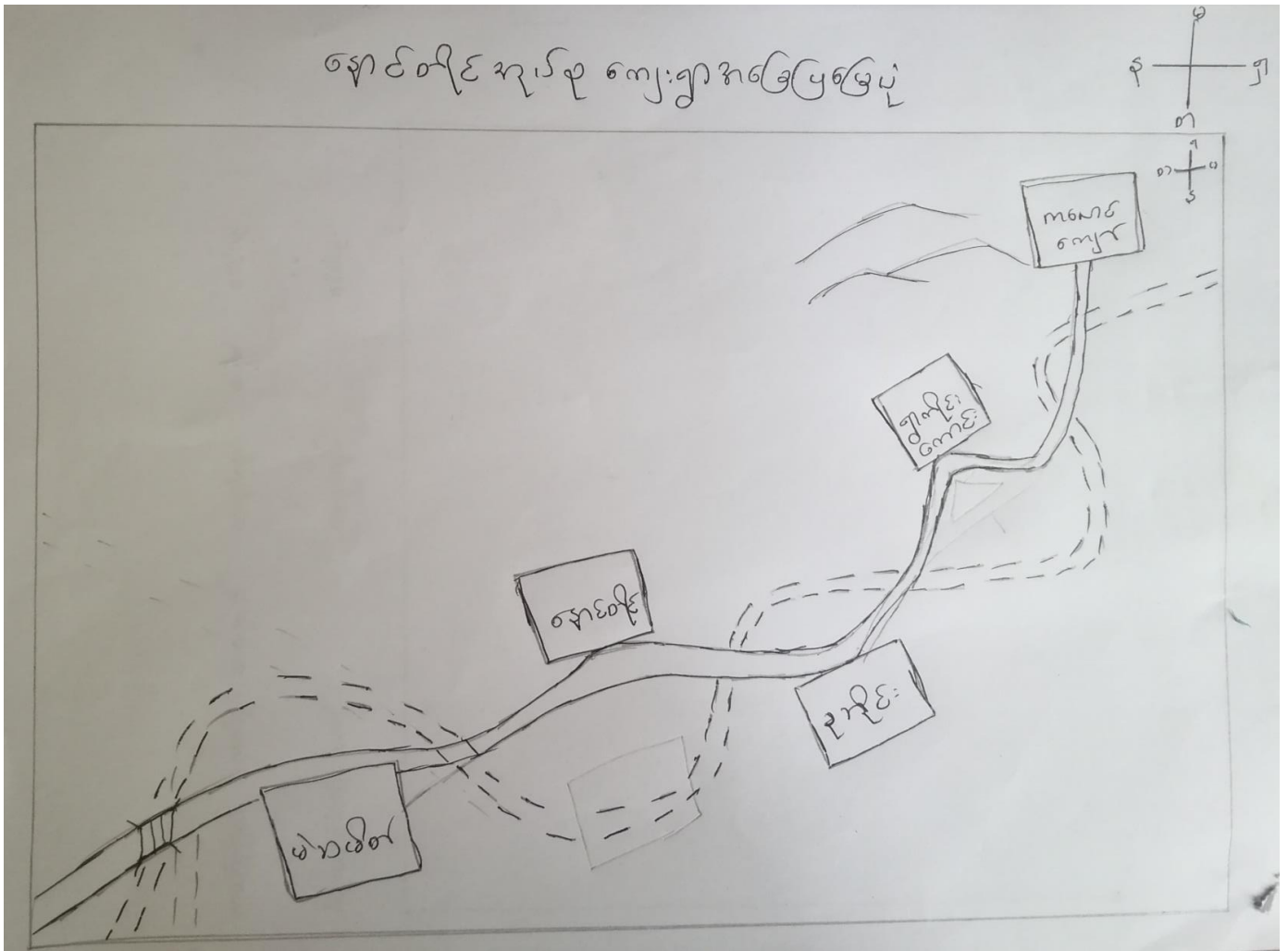

## ၃။ အုပ်စုတွင်ပါဝင်သော ကျေးရွာများစာရင်း

- ၁။ မဲဆမိတ်
- ၂။ နောင်တိုင်
- ၃။ ခုဘိုင်
- ၄။ ရွာကိုင်းကောင်း
- ၅။ ကလောင်ကျော်



မဲဆယ်တဲကျေးရွာသမိုင်းကြောင်း

ဖွဲ့စည်းထားရှိပေးပြီး (၂၀၀) ကျော်ခန့် ခန့်ထားခဲ့ရာ (၇) ခုနှင့် ဝတ်စားခဲ့သည်။ ထို့နောက်မှ ဖွဲ့စည်းပေးပြီး ယခုက ရွာသဘာဝများနှင့် ညှိယာခဲ့သည်။ မဲဆယ်တဲကျေးရွာဟုခေါ်ဆိုခြင်းမှာ "ကမကမိုက်" (ကရင်ကသာဖြင့်) နတ်ကျောင်း လိုရာနှင့် ဖြစ်ပေါ်ခဲ့ခြင်းဖြစ်သည်။ ထို့နောက်မှ 'ကမကမိုက်' မှ 'ခဲဆယ်တဲ' ခေါ်ဆိုလာကြရာ 'မဲဆယ်တဲကျေးရွာ' ဖြစ်လာခဲ့သည်။

ဘုန်းကြီးတစ်ပါးမှ ( ဦးကျွတ် ) မဲဆယ်တဲကျေးရွာသို့ ကျောက်တိုင်ဖြင့် ကျောင်းရေပင်ပယ်ပေးတည်ဆောက်ကာ ဘိဝံသ်းဆုံးနေထိုင်ခဲ့သည်။ ထို့နောက်မှ ဘုန်းတော်ကြီးကျောင်း တည်ဆောက်လာကာ ဘာသာရေးအဖွဲ့အစည်းများ ဖွဲ့စည်းခဲ့သည်။ မဲဆယ်တဲကျေးရွာတွင် ထိုစဉ်က ဖွဲ့စည်းထားခဲ့သော ဖွဲ့စည်းပေးထားမှုများကို ယခုထိတိုင်တွေ့ ဖြစ်နိုင်ပေသည်။ ထိုဘုန်းတော်ကြီးကျောင်းနှင့် ဘုန်းတော်ကြီးကျောင်းပညာရေးကို စေ့စပ်ထားပြီး ယခုလက်ရှိ ဖြစ်ပေါ်ခဲ့သည်။

ဦးဖွားကျေး၊ နတ်ကျောင်း၊ နတ်ကျောင်း၊ နတ်ကျောင်းများမှာ ကျောက်တိုင်များကို ခုတ်ထွင်ပြီး ဝတ်စား ကြေးကွက်ကျပ်ကြိုးများ ဖြင့် ဖြစ်ပေါ်လာပြီး ဝတ်စားခြင်း၊ နတ်ကျောင်း၊ နတ်ကျောင်းများကို ဖွဲ့စည်းခဲ့ကြသည်။ ထို့ပြင် ကျောက်တိုင်နှင့် နတ်ကျောင်းများကို ဖွဲ့စည်းခဲ့ကြသည်။

လမ်းပန်းဆက်သွယ်ရေးနှင့် နတ်ကျောင်းပေါင်းများစွာ ဖွဲ့စည်းထားပြီး ကရင်၊ နတ်ကျောင်း၊ နတ်ကျောင်း ဖွဲ့စည်းခဲ့ကြသည်။ ယခုကတော့ ရွာသမိုင်းဆက်လမ်းများသည် ကျောက်တိုင်ဖြစ်သည်။ ကားသွားလမ်း၊ နတ်ကျောင်း၊ နတ်ကျောင်း ဖြစ်လာခဲ့ရာ (၅) နှစ် မျှပေးထားခဲ့ပါသည်။

ပညာရေးနှင့် နတ်ကျောင်းပေါင်းများစွာ ဘုန်းတော်ကြီးကျောင်း၊ ပညာရေးကိုသာ သင်ပေးခဲ့ကြောင်းဖြစ်သည်။ ထို့နောက်မှ ကရင်၊ နတ်ကျောင်း၊ နတ်ကျောင်း ဖြစ်ပေါ်လာကာ ယခုကတော့ ကရင်၊ နတ်ကျောင်း (၆) ကတိုင် ဖြစ်လာခဲ့သည်။

၅။ လူထုပူးပေါင်းပါဝင်သော လူမှုဆန်းစစ်ခြင်းနှင့် အကဲဖြတ်ခြင်းလုပ်ငန်းစဉ် အကျဉ်းချုပ်ဇယား

ကျေးရွာ - မဲ ဆယ်စု

ကျေးရွာအုပ်စု - ချောင်းလှိုင်

ရက်စွဲ - ၇.၃.၆.၂၀၁၇

စဉ်	အွေးကောက် ရက်စွဲ	အကြောင်းအရာများ	အွေးကောက် ခွဲစားမှုများအဖွဲ့		ပါဝင် ခွဲစား အရေ အတွက်
			ကား	မ	
၁	၇.၃.၆.၂၀၁၇	ပျံ့နှံ့အရင်းအမြစ်ဖြန့်ဖြူး ပံ့ပိုး ဆန်းစစ်ချက်များ	၂၀	၃၇	၅၇
၂	၇.၃.၆.၂၀၁၇	ဥပဒေကြမ်းဝင်ပေးအစီ အစဉ်အတိုင်း နှင့် ဆန်းစစ် ချက်များ	၂၇	၃၃	၆၀
၃	၇.၃.၆.၂၀၁၇	ကျေးရွာရှိ အရင်းအမြစ်နှင့်ပိုင် ဆိုင်မှုများအား သုံးစွဲမှုနှင့်စီမံ ဆိုင်မှုအစီအစဉ်များ နှင့် ဆန်းစစ်ချက်များ	၂၈	၃၂	၆၀
၄	၇.၃.၆.၂၀၁၇	ရာစီခွဲဖြန့်ဖြူးမှုနှင့် ဆန်း စစ်ချက်များ	၂၇	၃၃	၆၀
၅	၇.၃.၆.၂၀၁၇	ပင်လယ်အိမ်သုံး သင်္ဘောနှင့် ဆန်းစစ်ချက်များ	၂၈	၃၇	၅၅
၆	၇.၃.၆.၂၀၁၇	ပင်လယ်(ကျေးရွာတွင်း) ဖြစ်ပေ အဖွဲ့အစည်းများချိတ်ဆက် မှု(ပုံစံ)ဆန်းစစ်ချက်များ	၂၀	၃၂	၅၂

၆။ ကျေးရွာဖွံ့ဖြိုးရေးအစီအစဉ်အတွက်အသုံးပြုခဲ့သော PRA tools  
တစ်ခုချင်းစီအတွက် သုံးသတ်ချက်များ

၁။ ကျေးရွာလူမှုရေးနှင့်အရင်းအမြစ်ပြမြေပုံ (Social Map)





မူ ဖြူရေး အစဉ် အဖြစ် ပြင်ဆင်ပုံ  
ဆုံး သပ် စက် (ဒုတိယ နှစ် စက်အုပ်)

ကျေးဇူး - ငါ့အဖိတ်  
ကျေးဇူးအုပ်စု - နောင်တိုင်

၇၇၅ - ၇၃.၆.၂၀၁၇

ကျေးဇူးသူ၊ သားများသည် ဝယ်ယူခြင်းများကို မှီခိုပြီး

အသက်မွေးဝမ်းကြောင်း ပြုကြသည်။ သောက်ဆုံး ရေဖူလုံပြီး ဖြစ်ပါ

ရေ၊ ပုည၊ ပါးသည်။ စွာတွင်း၌ သန့်စင်ကြီးကျောင်း၊ စေတီ၊

စာသင်ကျောင်း၊ ရေတွင်း၊ ကျေးလက်ကျန်းမာရေး ဌာန အစရှိသဖြင့်

စာပေ ဂြိုဟ်ပါသည်။ စွာသူ၊ သားများသည် စာသားရေး အဖွဲ့ကို ဦးစီး

ကြပြီး မူ ဖြူရေး လဲ အားတက် သယံဇာတ ပြင်ဆင်သည်။

# ၂။ ရာသီခွင်ပြပြက္ခဒိန် (Seasonal Cleander)

ရာသီခွင်ပြပြက္ခဒိန်  
(ဒီဂရီယုတ်စက်ရန်)

မောင်တိုင် အုပ်စု  
မဲသမိတ်ကျေးရွာ

ပျံ့နှံ့ခြင်း  
၇၃. ၆. ၇၉

၀ နံပါတ်: ၁၇၇	တန်း	မိုး	အေး	အပူ	အပူ	အပူ	အပူ	အပူ	အပူ	အပူ	အပူ	အပူ	အပူ	အပူ	အပူ
ရာသီဥတု															
ပွဲတော်			-			-									
စိုက်ပျိုးရေး	-	-													
သဘာဝဘေးအန္တရာယ်		-													
ရောဂါကူးစက်မှု															
ဝင်ရောက်မှု															
အားလပ်ရက်															

ပါဝင်ဆွေးနွေးသူ - ၇၇ (၂၇) ယောက်  
မ (၃၃) ယောက်



၃။ ဥစ္စာခန့်ကြွယ်ဝမှုပြဇယား (Wealth Ranking)

ဥစ္စာခန့်ကြွယ်ဝမှုပြဇယား  
(ဒုတိယစက်ဝန်း)

နောင်တိုင် ဒုတိယ  
မဲဆန္ဒနယ်ကျေးရွာ

မြိုင်ဘွဲ့မြို့နယ်  
၇၃.၆.၇၄

စဉ်	ဒုတိယ	အကြောင်းအရာ	အိမ်ထောင်စု အရေအတွက်	စုစုပေါင်း နှုန်း%
၁။	ပြေလည်သော ဒုတိယ	လယ်၊ ခြံ၊ ရွာ၊ ကား၊ ဆိုင်ကယ်၊ လယ်လုပ်ငန်း တိုက်အိမ်၊ သွပ်ရိက္ခာ	၁၁၀	၃၂%
၂။	အလုပ်အကိုင် ဒုတိယ	လယ်၊ ကျွဲ၊ ခြံ၊ သွပ်ရိက္ခာ၊ ဆိုင်ကယ်	၁၅၈	၄၈%
၃။	မပြေလည်သော ဒုတိယ	ခြံ၊ အိမ်၊ ကျွဲ၊ အလုပ်လုပ်	၆၀	၂၀%
		စုစုပေါင်း	၃၂၈	၁၀၀%

ပါဝင်အဖွဲ့: ၁၃-၅၅ (၂၇) ဦး  
          ၄ (၃၃) ဦး



ဥစ္စာစုကြွယ်ဝမှုပြဇယား

ဆွေးနွေးသုံးသပ်ချက်  
(ဒုတိယနှစ်စာအုပ်)

ကျေးဇူး - မဲဆန္ဒတိုက်

ရက်စွဲ - ၇.၆.၂၀၁၇

ကျေးဇူးအုပ္စု - နောင်တိုင်

ကျေးဇူးတွင် ပြောလျက် သော အုပ်စုမှာ ၃၂% ဖြစ်ပြီး၊ အလယ်  
အလတ် အုပ်စုမှာ ၄၈% ဖြစ်ပြီး မပြောလျက် သော အုပ်စုမှာ ၂၀% သို့မဟုတ်  
မပြောလျက် ရသည့် အကြောင်းမှာ ပျံ့နှံ့စွာ မရှိခြင်း၊ ကျမ်းဂန်၊ အမည် မှတ်တိုင်  
ရသော အကြောင်း ဖြစ်သည်။ ဇီး၊ ပွား၊ ရေး၊ ရေး၊ ပညာရေး၊ ကျန်းမာရေး၊ အဆင်  
မပြေမှုများလည်းရှိသည်။ များစွာ အစီအစဉ်ရေးဆွဲရာတွင် မပြောလျက် သော  
အုပ်စုကို ဦးစားပေး၍ အစီအစဉ် တင်ပြနိုင်စေရန် ရည်ရွယ်ချက်ဖြင့် စားသုံးပါ  
သည်။ အဆောက်အအုံဆောက်လုပ်ခြင်း၊ များစွာ တွင်နေစားစင် များခြင်း  
ဖြင့် စင်စစ်များ ချိတ်ချိတ်ပါပြီ။ စွဲကြေး အဆင်ပြေလာမည်။

၄။ ကျားမ ပင့်ကူအိမ်သုံးသပ်ခြင်း (Cob Web)

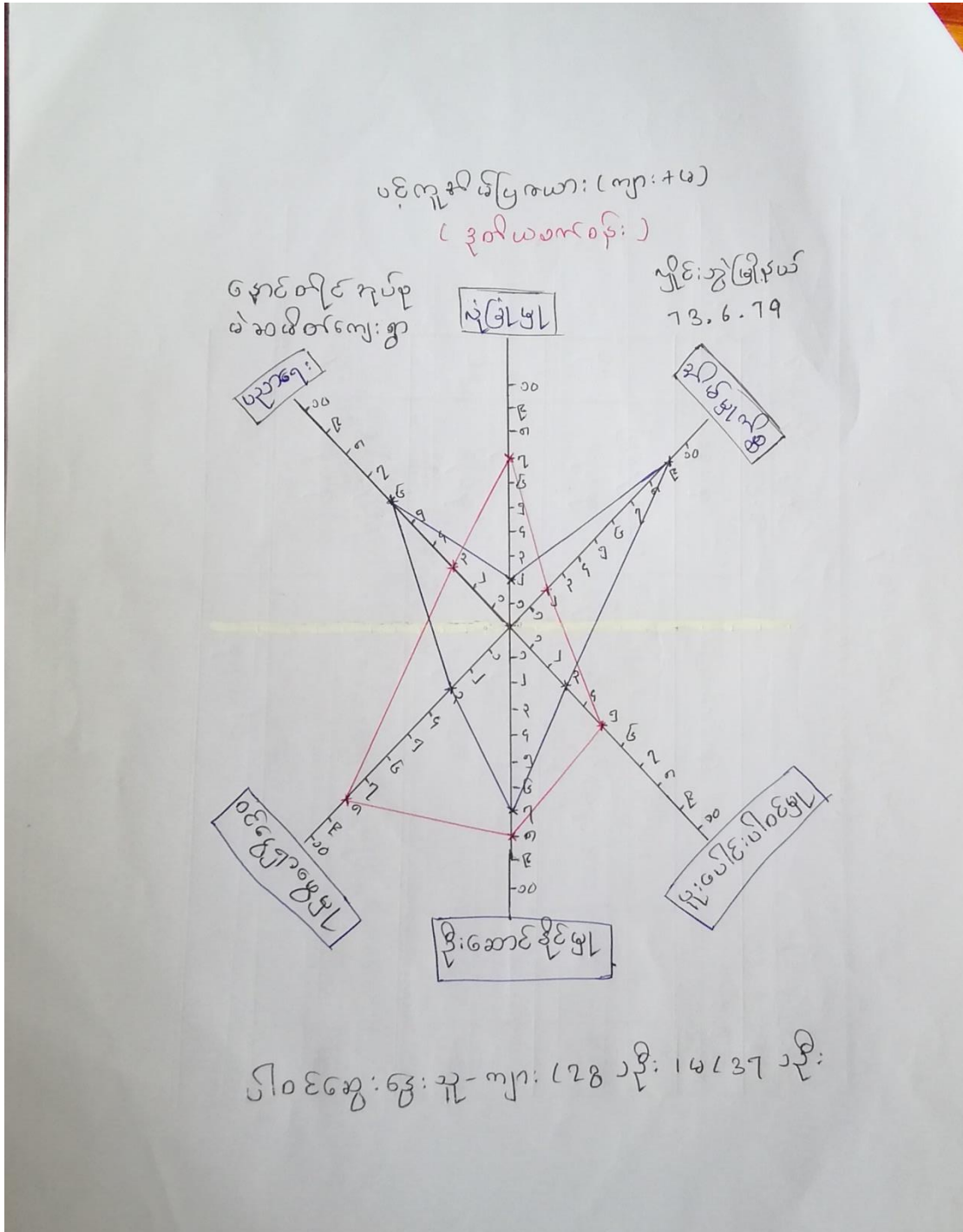

ပပ် ကူ အိမ်ပြုစာပေး

ဆွေးနွေးသုံးသပ်ချက် (ဒုတိယပတ်စကစုန်း)

ကျေးဇူး - မဲဆန္ဒစင်

၇၇၅ - ၇၃ . ၆ . ၂၀၁၄

ကျေးဇူး အုပ်စု - နောင်တိုင်

အမျိုးသမီးများသည် အိမ်ပြုမှုဖြင့်သာ အချိန်ကုန်ရသောကြောင့်  
 ဆုံးဖြတ်ချက်ချရာတွင် မြို့နယ်ဆောင်ရွက်မှု အားပေးခြင်း စင်စစ် ဂုဏ်ထူး  
 ပေးပေးပါသည်။ အမျိုးသမီးများသည် အမျိုးသားများထက် လုံခြုံရေး အဖွဲ့  
 အားပေးခြင်း အားပေးသည်။ အမျိုးသမီးများသည် အမျိုးသား များထက်  
 ပညာစာမေးပေးခြင်း၊ အမျိုးသားများသည် အမျိုးသမီးများထက် ပေါက်ပေါက်  
 ရောက်ရောက် ဗဟုသုတဖြည့်ကြသည်။ အမျိုးသားများသည် အမျိုးသမီးများ  
 ထက် ပိုမိုလေးလွန်းစွာ အတူတကွ ပူးပေါင်းပါဝင်ပြီး လုပ်ဆောင်  
 ကြသည်။ ကျေးဇူး ဖွံ့ဖြိုးရေးလုပ်ငန်းတွင် အမျိုးသားများသည် အမျိုးသမီး  
 များကို လက်တွေ့စွာ အားပေးခြင်းဖြင့် ကူညီနိုင်မည်။





ကရင်၊ ကမြစ်သုံးစွဲမှု၊ ထိန်းချုပ်ချုပ်စေား

ဆွေးနွေး သုံးသပ်ချက်

(ဒုတိယနှစ်စာအုပ်)

ကျေးဇူး - မဲဆိတ်

၇၇၅ - ၇၃.၆.၂၀၁၄

ကျေးဇူးအုပ်စု - နောင်တိုင်

မဲဆိတ် ကျေးဇူးတွင် ကား၊ ဆန်စက်၊ လယ်စွန်စက် တို့သည်  
အမျိုးသား ကသုံးစွဲပြီး ပြုပြင်ထိန်းသိမ်းကြသည်။ လယ်သည် အမျိုးသား  
နှင့် အမျိုးသမီး အတူတူ သုံးစွဲကြပြီး အမျိုးသားကပင် ထိန်းချုပ်ကြသည်။  
ကျွန်ုပ်တို့၊ သင်္ချာ၊ ရေတွင်း၊ ဆိုင်ကယ်နှင့် ဟန်းဖျားတို့သည် အမျိုးသားနှင့်  
အမျိုးသမီး အတူတူ သုံးစွဲကြပြီး အတူတူ ဆုံးဖြတ်ချက်ချ ပြုပြင်ထိန်းသိမ်း  
ကြသည်။ ထို့ကြောင့် အမျိုးသားနှင့် အမျိုးသမီးတို့သည် မတူညီသော စားစား  
တူ သုံးစွဲ ပိုင်ဆိုင်ကြောင်း သိရှိနိုင်သည်။

၆။ အဖွဲ့အစည်းချိတ်ဆက်မှုပြယေား (Veen Diagram)

အဖွဲ့အစည်း ချိတ်ဆက်မှုပြယေား  
(ဒုတိယနှစ် စက်ဝန်း)

မဲဆန္ဒနယ်

ကျေးရွာအတွင်းရှိ အဖွဲ့အစည်း	ကျေးရွာပြင်ပရှိ အဖွဲ့အစည်း
၁. ဓမ္မစင်္ကြံ အဖွဲ့	၁. ကျေးလက်ဒေသဖွံ့ဖြိုးရေး
၂. ဥပသကာ အဖွဲ့	၂. စေ့/အုပ်
၃. စာပေနှင့် ဝတ်ကျေးဇူး	၃. R.W.E.G
၄. ကျေးရွာဖွံ့ဖြိုးရေးကော်	၄. C. D. A
၅. ကျေးကော်မတီအဖွဲ့	၅. န. တ. ဂ
၆. ဂေါပက အဖွဲ့	၆. L.W.F
၇. နာရေး ကူညီမှုအဖွဲ့	၇. Save the Children
၈. ဖိလင် ရေး အဖွဲ့	၈. N.R.C
၉. ကျေးရွာလုံခြုံရေး	၉. B.G.F
၁၀. ဂူငယ် အဖွဲ့	၁၀. Peace Wind
	၁၁. ဂူငယ်အဖွဲ့ပြုစီမံကိန်း

ကျေးဇူးတင်ဆုတ်ဆက်ပွဲကြား  
(ဒုတိယနှစ်စာတန်း)

၂၀၁၆

၇.၆.၂၀၁၇



၂၀၁၆ ခုနှစ်တွင် ဆုတ်ဆက်ပွဲ - ( ၂၀ ) နှစ်  
မ - ( ၃၂ ) နှစ်

အဖွဲ့အစည်း ဦးစီးဆောင်ရွက်ပေး  
ဆွေးနွေး သုံးသပ်ချက်

ကျေးဇူး - မဲဆန္ဒနယ်  
ကျေးဇူးအုပ်စု - နောင်တိုင်

ရက်စွဲ - 13.6.2019

ကျေးဇူးတွင် နားရေးကူညီဖွဲ့အဖွဲ့၊ ကျေးဇူးဖွဲ့ဖြိုးရေး  
အဖွဲ့၊ နှင့် ကျေးဇူးအုပ်စုဖြိုးရေး အဖွဲ့တို့သည် အင်အားကြီးဖြိုးကျပ်သော  
အဖွဲ့များ နှင့် အချိတ်ဆက်ပြီး ကျေးဇူးဖွဲ့ဖြိုးရေးတိုင်းရင်းစားရေးလုပ်ငန်း  
ကို အဓိကထား မျှော်လင့်ကြသည်။ ကျပ်သော အဖွဲ့၊ ရေပမာ  
အဖွဲ့၊ အစရှိသည် အဖွဲ့များကလဲ ကျေးဇူးဖွဲ့ဖြိုးရေး အဖွဲ့အစည်း  
ကလေး အပါအဝင် ကူညီကြသည်။

ကျေးဇူးပြင်ပ အဖွဲ့အစည်းများဖြစ်သော ကျေးဇူးအဖွဲ့၊  
ဖြိုးရေး၊ ကျေးဇူးအုပ်စု၊ န.တ.ပ.၊ C. D. D.၊ Save the Children၊  
NRC၊ Peace Wind၊ B. G. F.၊ K. N. U.၊ K. W. E. G. L. W. F.၊  
C. D. A အစရှိသော အဖွဲ့အစည်းများကလဲ ကျေးဇူးတွင်  
ဝင်ရောက် ဦးစီးဆောင်ရွက်ပြီး ကျေးဇူးဖွဲ့ဖြိုးရေးလုပ်ငန်းကို ကူညီပံ့ပိုး  
ခဲ့သည်။



၇။ ကော်မတီဝင်များရွေးချယ်ခြင်းနှင့် ကျေးရွာဖွံ့ဖြိုးရေးအစီအစဉ် ဆောင်ရွက်မှုမှတ်တမ်း



# ၈။ ကျေးရွာအချက်အလက်များ (PC 1)

ပုံစံ - ၈ - ၁ ကျေးရွာအခြေခံအချက်အလက်များ (Form PC 1)

လမ်းညွှန်ချက်၊ ကျေးရွာတစ်ရွာသို့ ပထမဆုံးမိတ်ဆက်ခရီးသွားရောက်သောအခါ လူထုစည်းရုံးရေးမှူးသည် ကျေးရွာခေါင်းဆောင်များအားကျေးရွာအချက်အလက်များကိုပေတ္တာရပ်ခံ၍ တောင်းခံရသည့် ဤအချက်အလက်များကိုစီမံကိန်းမိတ်ဆက်အစည်းဝေးမတိုင်မီတောင်းခံရမည်။ စီမံကိန်းမိတ်ဆက်အစည်းဝေးတွင် လူထုစည်းရုံးရေးမှူးသည် ဤအချက်အလက်များအား ဝစ်ဆေးပြီး မှန်ကန်အောင်ပြုလုပ်ရမည်။ ပြီးနောက်တွင် လူထုစည်းရုံးရေးမှူးမှ သတင်းအချက်အလက်ထံသို့ Tablets မှ တဆင့် ဖြည့်သွင်းရမည်။

ကျေးရွာခေါင်းဆောင် အမည် <b>ဦးစိုး ဒိုင်ဦး</b>	ကျေးရွာခေါင်းဆောင်၏ ဖုန်းနံပါတ် <b>၀၉-၇၉၃၆၃၄၆၇၇</b>	လူထုစည်းရုံးရေးမှူး၏အမည် <b>ဒေါ်ခင်စုမာ</b>
ပြည်နယ်တိုင်းဒေသကြီး <b>ကရင်</b>	မြို့နယ် <b>ဗြဲငါးစွဲ</b>	ကျေးရွာအုပ်စု <b>ကျောက်တိုင်</b>
		ကျေးရွာ <b>မဲဆိပ်</b>

ကား လူဦးရေ

လူမျိုးစု	အိမ်ထောင်စုအရေအတွက်	ကိုးကွယ်သည့်ဘာသာ	အိမ်ထောင်စုအရေအတွက်
လူမျိုးစု (၁) <b>ကရင်</b>	<b>၃၂၈</b>	ဘာသာ(၁) <b>၂၆</b>	<b>၃၂၈</b>
လူမျိုးစု (၂) -----		ဘာသာ(၂) -----	
လူမျိုးစု (၃) -----		ဘာသာ(၃) -----	
လူမျိုးစုရော -----		ဘာသာရော -----	
အခြား			
အရေအတွက်			
မသန်စွမ်းသူများ	<b>၉ ဦး</b>		
သက်ကြီးရွယ်အိုများ (၆၅ နှစ် နှင့် အထက်)	<b>၁၁၁ ဦး</b>		
စစ်ဘေးရှောင်			

	အမျိုးသား(အရေအတွက်)	အမျိုးသမီး(အရေအတွက်)	စုစုပေါင်းအရေအတွက်
လူဦးရေ			
လူမျိုးစု (၁)-----	၉၆၄	၉၈၃	၁၉၄၇
လူမျိုးစု (၂)-----			
လူမျိုးစု (၃)-----			
အခြား			
အိမ်ထောင်ဦးစီး	၂၃၀	၉၈	

(ခ)အခြေခံအဆောက်အအုံ အသုံးအဆောင်များ

စာသင်ကျောင်း	အမှတ် ခြံမပါ	ကျန်းမာရေး	အမှတ် ခပ်ပါ	ဘာသာရေးအဆောက် အအုံများ	အမှတ် ခြံမပါ
အထက်တန်းကျောင်း	<input checked="" type="checkbox"/>	ဆေးရုံ	<input type="checkbox"/>	ဇေတီ	<input checked="" type="checkbox"/>
အလယ်တန်းကျောင်း	<input type="checkbox"/>	ကျန်းမာရေးဌာန	<input type="checkbox"/>	ဘုန်းကြီးကျောင်း	<input checked="" type="checkbox"/>
မူလတန်းကျောင်း	<input type="checkbox"/>	ကျန်းမာရေးဌာနခွဲ	<input type="checkbox"/>	ဟိန္ဒူဘုရားကျောင်း	<input type="checkbox"/>
မူကြိုကျောင်း	<input checked="" type="checkbox"/>	ဆေးပေးခန်း	<input checked="" type="checkbox"/>	ခရစ်ယာန်ကျောင်း	<input type="checkbox"/>
အခြား	<input type="checkbox"/>	အခြား	<input type="checkbox"/>	ဗလီ	<input type="checkbox"/>
				အခြား	<input type="checkbox"/>
မှတ်ချက်		မှတ်ချက်		မှတ်ချက်	



(ဂ) ကျွမ်းကျင်သူများမှတ်တမ်း (ကျေးရွာတွင်နေထိုင်သော သို့မဟုတ် တခြားရွာမှလာရောက်သောကျွမ်းကျင်သူများ)

(၁) စာသင်ကျောင်း			(၂) ကျန်းမာရေး			(၃) လက်မှုပညာရှင်		
ရွာတွင်နေထိုင်သူ	အခြားရွာမှလာသူ		ရွာတွင်နေထိုင်သူ	အခြားရွာမှလာသူ		ရွာတွင်နေထိုင်သူ	အခြားရွာမှလာသူ	
မူလတန်းပြဆရာ/မ	<input type="checkbox"/>	<input checked="" type="checkbox"/>	ဆရာဝန်	<input type="checkbox"/>	<input checked="" type="checkbox"/>	လက်သမား	<input checked="" type="checkbox"/>	
အထက်တန်းပြဆရာ/မ	<input type="checkbox"/>	<input checked="" type="checkbox"/>	လက်ထောက်ကျန်းမာရေးမှူး	<input type="checkbox"/>	<input type="checkbox"/>	ပန်းရုံ	<input checked="" type="checkbox"/>	
အလယ်တန်းပြဆရာ/မ	<input type="checkbox"/>	<input checked="" type="checkbox"/>	အမျိုးသမီးကျန်းမာရေးဆရာမ	<input type="checkbox"/>	<input checked="" type="checkbox"/>	လျှပ်စစ်ကျွမ်းကျင်ပညာရှင်	<input checked="" type="checkbox"/>	
မူကြိုဆရာ/မ	<input checked="" type="checkbox"/>	<input type="checkbox"/>	သားဖွားဆရာမ	<input type="checkbox"/>	<input checked="" type="checkbox"/>	ရေပိုက်သွယ်သူ	<input type="checkbox"/>	
အခြား	<input type="checkbox"/>	<input type="checkbox"/>	ပြည်သူ့ကျန်းမာရေးလုပ်သား	<input type="checkbox"/>	<input checked="" type="checkbox"/>	စက်ပြင်ဆရာ	<input checked="" type="checkbox"/>	
မှတ်ချက်			မှတ်ချက်			မှတ်ချက်		

(ဃ) ကျေးရွာသို့ ရောက်ရှိနိုင်သည့်လမ်းအခြေအနေ / ကျေးရွာတစ်ရွာသည် ၎င်း၏ကျေးရွာအုပ်စုနှင့် ဆက်သွယ်ထားသောလမ်းအခြေအနေ (အောက်ပါတို့ကိုခိုင်းပါ)

ကျောက်ကြမ်းလမ်း      ကတ္တရာလမ်း      ကွန်ကရစ်လမ်း      မော်တော်ဆိုင်ကယ်လမ်း  
ကျောက်စင်းလမ်း      မြေသားလမ်း      လူသွားလမ်း      အခြား ကျေးရွာ

(င) ကျေးရွာဖွံ့ဖြိုးမှုစီမံချက်

ပိုင်းပါ

(၁) လူထုဗဟိုပြုစီမံကိန်းမစတင်မီ ဤကျေးရွာတွင်ကျေးရွာဖွံ့ဖြိုးမှုစီမံချက်ရှိခဲ့ပါသလား? ရှိပါသည် / မရှိပါ / မသိပါ

(၂) ရှိခဲ့ပါလျှင် ဤစီမံချက်ကို မည်သည့် ခုနှစ်တွင်ပြင်ဆင်ခဲ့ပါသနည်း? နှစ် ၂၀၁၅ (C.L.W.F) / မသိပါ

(၃) ဤစီမံချက်ကို ခြုံနယ်မှအတည်ပြုခဲ့ပါသလား? ပြုခဲ့ပါသည် / မပြုခဲ့ပါ / မသိပါ

(စ) ဝေဖန်အကွာအဝေး

(၁) ဤကျေးရွာ၏ပတ်ဝန်းကျင်ကျေးရွာအုပ်စု၏ပတ်ဝန်းကျင်ဆိုင်ရာမည့်မှုကြောင့်သနည်း? နိုင် ၂၅၉/မပပပါ

(၂) ဤကျေးရွာမှ ၎င်းကျေးရွာအုပ်စုပတ်ဝန်းကျင်လွှာတွင်ကြာမြင့်သည့်အချိန်

ခြောက်လခွဲ၊ ရာသီတွင်ကြာချိန် ၁၀ ဝါးနှစ် ထော်လာရီ/မော်တော်ဆိုင်ကယ်/ခြေလျင်/လာ/မော်တော်ဘုတ်/  
အခြား -----

မိုးရာသီတွင်ကြာချိန် ၁၀ ဝါးနှစ် ထော်လာရီ/မော်တော်ဆိုင်ကယ်/ခြေလျင်/လာ/မော်တော်ဘုတ်/  
အခြား -----

(ဆ) ပတ်ဝန်းကျင်ဆိုင်ရာသဘာဝဘေးအန္တရာယ်

ဤကျေးရွာတွင်ရေကြီးခြင်းကဲ့သို့ သဘာဝဘေးအန္တရာယ်ကျရောက်ဖူးခြင်း ရှိပါသလား။

မရှိပါ  ရှိပါသည် ရှိလျှင်ဖော်ပြပါ-----

(ဇ) ကျေးရွာတွင် ဖွဲ့စည်းထားသော အဖွဲ့အစည်းများ

လူထုပတ်ဝန်းကျင်ထိခိုက်မှုမရှိစေရန် ဤကျေးရွာတွင် ကျေးရွာဖွံ့ဖြိုးရေးအဖွဲ့အစည်း အစိုးရ(သို့)ရွာသားများကိုယ်တိုင်(သို့) စီမံကိန်းတစ်ခုခုမှ ဖွဲ့စည်းထားသည့် အဖွဲ့အစည်းများရှိပါသလား။

(၁) ----- ရှိပါသည် -----

(၂) -----

(ဈ) အထွေထွေအုပ်ချုပ်ရေး ဦးစီးဌာန (GAD) မှ မှတ်တမ်းတင်ထားခြင်း

ဤကျေးရွာသည် အထွေထွေအုပ်ချုပ်ရေး ဦးစီးဌာန (GAD) မှ မှတ်တမ်းတင်ထားမှု ရှိပါသလား။

မရှိပါ  ရှိပါသည်

ကျေးရွာခေါင်းဆောင်

အမည် ဦးစိုးနိုင်  
လက်မှတ်  နေ့စွဲ ၅. ၆. ၁၉

လူထုစည်းရုံးရေးမှူး

အမည် နန်းသိန်း  
လက်မှတ်  နေ့စွဲ ၅. ၆. ၁၉



# ၉။ စီမံကိန်းစက်ဝန်းအချိန်ဇယား(PC 2)

ပုံစံ - ၈-၂ - စီမံကိန်းစက်ဝန်းအချိန်ဇယား (PC 2)

လမ်းညွှန်ချက်၊	သက်ဆိုင်ရာလူထုစည်းရုံးရေးမှူး/လက်ထောက်နည်းပညာမှူးများမှ	စီမံကိန်းစက်ဝန်းအဆင့်တင်ပို့ပြီးတိုင်းကျေးရွာနှင့် ကျေးရွာအုပ်စု
ကျေးရွာအုပ်စုအတွက်ဤပုံစံကိုဖြည့်သွင်းရမည်။		
စည်းရုံးရေးမှူး/လက်ထောက်နည်းပညာရေးမှူးဝန်ထမ်း အမည် - <b>မှန်း သဏ္ဍာ မျှ</b>		
နေ့စွဲ	၇.၆.၂၀၁၇	စက်ဝန်းအားအမှတ်ခြိမ်းပါ <input type="checkbox"/> စက်ဝန်း(၁) <input checked="" type="checkbox"/> စက်ဝန်း(၂) <input type="checkbox"/> စက်ဝန်း(၃) <input type="checkbox"/> စက်ဝန်း(၄)
ပြည်နယ်/တိုင်း	ကရင်	မြို့နယ်
	ပုသိမ်	ကျေးရွာအုပ်စု
		ကျေးရွာ
		မဲခွက်

စီမံကိန်းဆောင်ရွက်မှုအဆင့်များ	နေ့စွဲ		အစည်းအဝေးတွင်တက်ရောက်သူအရေအတွက်						
	စတင်သည့်နေ့	ပြီးဆုံးသည့်နေ့	အမျိုးသားအရေအတွက်	အမျိုးသမီးအရေအတွက်	အိမ်ထောင်စုအရေအတွက်	လူမျိုးစုတက်ရောက်သူအရေအတွက်နှင့် လူမျိုးစုအမည်	အိမ်ထောင်စုပေါင်း	အိမ်ထောင်စု %	
၁။ ကျေးရွာစီမံကိန်း မိတ်ဆက်အစည်းအဝေး	၇.၆.၂၀၁၇	၇.၆.၂၀၁၇	၇၅	၉၆	၃၂၈	၇၇၇	ကရင်	၃၂၈	၅၂.၇၃%
၂။ ကျေးရွာဖွံ့ဖြိုးရေး စီမံချက်ရေးဆွဲခြင်းအစည်းအဝေး	၇.၆.၂၀၁၇	၇.၆.၂၀၁၇	၇၅	၉၆	၃၂၈	၇၇၇	ကရင်	၃၂၈	၅၂.၇၃%
၃။ ကျေးရွာအုပ်စုလုပ်ငန်းဆုံးဖြတ်ချက်ချသည့်အစည်းအဝေး									
၄။ မြို့နယ်အဆင့်စီမံကိန်းရေးဆွဲရေးနှင့်အကောင်အထောင်အတည်ဖော်ရေးကော်မတီ၏			မလို	မလို	မလို	မလို			



၈။ လူထုစီမံကိန်း၏ လာမည့် (၄) နှစ်အတွက် အကျုံးဝင်သော ဦးစားပေး ဖွံ့ဖြိုးတိုးတက်မှု လုပ်ငန်း အစီအစဉ်များအားဖော်ပြပါ။

ဦးစားပေး အဆင့် သတ်မှတ်ချက်	ကျေးရွာအတွက် ဦးစားပေး ဖွံ့ဖြိုးတိုးတက်မှု လုပ်ငန်းစဉ်များ	အဆိုပြုသူ (အမျိုးသားများ/ အမျိုးသမီးများ/ အမျိုးသား+အမျိုးသမီး)	အခန်းကဏ္ဍ	ခန့်မှန်း ကုန်ကျစရိတ်	အကျိုးခံစားခွင့်ရှိသူ ခန့်မှန်းခြေ အရေအတွက်		
					ကျား	မ	ပေါင်း
၁	ကျောက်ကျော မြေသား၊ လမ်းခင်းခြင်း	ကျား+မ	လမ်း၊ ပျဉ်းစက်၊ သွယ်ရေး	-	၉၆၄	၉၈၃	၇၉၄၇
၂	ဥာတုင်းကျွန် ကျစ်လမ်း ခင်းခြင်း	"	"	၂၉၅၂၀၀၀၀	၉၆၄	၉၈၃	၇၉၄၇
၃	ကျွဲတူး မြောင်းဖောက် မျှော်ခြင်း	"	"	၃၅၀၀၀၀၀	၉၆၄	၉၈၃	၇၉၄၇
၄	မုတ်ကျောင်းကြမ်းခင်း၊ ပျဉ်း လှည့်ပြုပြင်ခြင်း	"	ပျဉ်းကျေး	၂၄၀၀၀၀၀	၉၆၄	၉၈၃	၇၉၄၇
၅	ဒါ ဗီအီတုင်း နှင့် ရေခဲ	"	ရေဖွင့်သန့်	၇၀၅၀၀၀၀၀	၉၆၄	၉၈၃	၇၉၄၇
၆	ဥာမြောက်ပျဉ်း တွင်တူးခြင်း		ပျဉ်းကျေး				

၉။ လူထုစီမံကိန်း၏ လာမည့် (၄) နှစ်အတွက် အကျုံးမဝင်သော ဦးစားပေး ဖွံ့ဖြိုးတိုးတက်မှု လုပ်ငန်း အစီအစဉ်များအားဖော်ပြပါ။

အဆင့်	ကျေးရွာအတွက် ဦးစားပေး ဖွံ့ဖြိုးတိုးတက်မှု လုပ်ငန်းစဉ်များ	အဆိုပြုသူ (အမျိုးသားများ/ အမျိုးသမီးများ/ အမျိုးသား+အမျိုးသမီး)	အခန်းကဏ္ဍ
၁			
၂			
၃			
၄			
၅			

ခေါင်းဆောင်၊ ကျေးရွာစီမံကိန်းအထောက်အကူပြုကော်မတီမှအတည်ပြုသည်။

အမည် ဒေါ်အိန္ဒာ လက်မှတ် [Signature] နေ့စွဲ ၇.၆.၂၀၁၄



၁၁။ အစည်းအဝေးမှတ်တမ်းများ

အစည်းအဝေးမှတ်တမ်း

ကျေးရွာအမည် - မဲဘင်တီ

အချိန်/နေ့ရက်- ၇၃.၆.၂၀၁၇

ကျေးရွာအုပ်စုအမည်- နောင်တိုင်

နေရာ - ဘုန်းကြီးကျောင်း

အစည်းအဝေးပြုလုပ်ရခြင်းအကြောင်းအရာ (ပ+ဒ)ကြိမ်ကျေးရွာအစည်းဝေး

ဆွေးနွေးချက်နှင့် ဆုံးဖြတ်ချက်

မူဝါဒပေးပြုမိမိနှင့် ဒုတိယဗဟိုကော်မရှင်အဖွဲ့  
 (ပ+ဒ)ကြိမ်အစည်းဝေးကိုမဲဘင်တီကျေးရွာ ဘုန်းကြီးကျောင်း  
 စတင်ကျင်းပခဲ့သည်။ အစည်းဝေးတွင်မူဝါဒရေးရာကော်မရှင်အဖွဲ့  
 ရှင်းကော်မရှင်အဖွဲ့ဝင်များ၊ အစည်းဝေးပြုလုပ်ရခြင်း၊ ဥပဒေအကျိုးပြု  
 ခဲ့သည်။

ကျေးရွာအုပ်စုအဖွဲ့ဝင်များနှင့် အဖွဲ့ဝင်များပြောကြားပြီး  
 ဒုတိယဗဟိုကော်မရှင်အဖွဲ့ဝင်ကြိုတင်ပြင်ဆင်ရန်နှင့် စွာသာယာ  
 ဖိုဖိုပူးပေါင်းပါဝင်ကြရန်အဖွဲ့ဝင်များပြောကြားခဲ့သည်။

ထို့နောက် ယခင်ဗဟိုကော်မရှင်အဖွဲ့ဝင်များအစည်းဝေးအကြောင်း  
 မိမိနှင့် အကြောင်းများပြန်လည်ဆွေးနွေးပြောဆိုကြသည်။

စီမံကိန်းစက်ဝန်းကို ပြန်လည်ဖွဲ့စည်းခြင်း၊ နောက် ယခင်နှစ်  
 ပြုလုပ်ခဲ့သော လူမှုရေးဆိုင်ရာ စစ်ချက်နှင့်ဆွေးနွေးချက်များကို ပြန်လည်  
 ဆွေးနွေး အတည်ပြု သုံးသပ်ခဲ့ကြသည်။ အခက်အခဲ၊ ပြဿနာများ  
 နှင့် မျှော်မှန်းချက်များကို ပြန်လည်သုံးသပ် အတည်ပြုခဲ့ကြပြီး၊  
 ယူ. ဝှက်မဲစပ. ကြသည်။ ဦးစားပေးလုပ်ငန်းများဖြင့် အကျိုးစင်၊  
 အကျိုးမစင်လုပ်ငန်း လုပ်ငန်းများကို ပြန်လည်ဖြောင့်ဖြိုး ဖြိုး အက  
 အကွယ် အကြောင်းပြောခဲ့သည်။

ထို့နောက် ကျေးဇူးတင်ခံရပြီး ဦးစွာ အဖွဲ့ကို ပြန်လည်အတည်  
 ပြုခဲ့ကြပြီး ရှောင်ရန် / ဆောင်ရန် များကို ပြန်လည်ဖြောင့်ဖြိုး  
 သည်။ ကျေးဇူးတင်ဆောင်ရွက် ဥက္ကဋ္ဌကျေးဇူးတင်စကား ပြောကြားပြီး  
 အခင်းစေးဂျီပါက ညီညီညွတ်ညွတ် ပိုမိုပူးပေါင်းပါဝင်ရန်  
 နိဂုံးချုပ်ပြောကြားခဲ့သည်။

မှတ်တမ်းပြုသူ - အမည် - နှင်း - ဘဏ္ဍာရေး - လက်မှတ် - 

နေ့ရက် - ၇.၆.၂၀၁၇

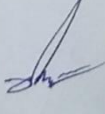
အတည်ပြုသူ - အမည် - ဦးအောင် - လက်မှတ် - 

နေ့ရက် - ၇.၆.၂၀၁၇



၁၂။ ကဏ္ဍအလိုက်ဦးစားပေးဖွံ့ဖြိုးရေးလုပ်ငန်းစဉ်များ

ကဏ္ဍအလိုက် ဦးစားပေး လုပ်ငန်းစဉ်များ

အ.ရက်	အမျိုးအမည်	အကျဉ်းချုပ်	အဆိုပြုသူ		အခြေအနေ	အခြေအနေ (အခြေအနေ)	အခြေအနေ (အခြေအနေ)
			အမျိုးအမည်	အမျိုးအမည်			
၁။	အမျိုးအမည် (အမျိုးအမည်)	၁။	အဆိုပြုသူ	အဆိုပြုသူ	✓	အခြေအနေ (အခြေအနေ)	အခြေအနေ (အခြေအနေ)
		၂။	အဆိုပြုသူ	အဆိုပြုသူ	✓	"	"
		၃။	အဆိုပြုသူ	အဆိုပြုသူ	✓	DRD	DRD
၂။	အမျိုးအမည် (အမျိုးအမည်)	၁။	အဆိုပြုသူ	အဆိုပြုသူ	✓	အခြေအနေ (အခြေအနေ)	အခြေအနေ (အခြေအနေ)





