

ပြည်ထောင်စုသမ္မတ မြန်မာနိုင်ငံတော်အစိုးရ
စိုက်ပျိုးရေး၊ မွေးမြူရေးနှင့် ဆည်မြောင်းဝန်ကြီးဌာန
ကျေးလက်ဒေသဖွံ့ဖြိုးတိုးတက်ရေးဦးစီးဌာန
ညောင်ဦးမြို့နယ်



လူထုဗဟိုပြုစီမံကိန်း

National Community Driven Development Project

(NCDDP)



စတုတ္ထနှစ်စီမံကိန်းစက်ဝန်း၊ ကျေးရွာဖွံ့ဖြိုးရေးအစီအစဉ်

Village Development Plan (VDP)

တူရွင်းတိုင်အုပ်စု၊ မန်ကျည်းတန်းကျေးရွာ

၂၀၁၈-ခုနှစ်

ညောင်ဦးမြို့နယ်

မာတိကာ

၁။ မြို့နယ်မြေပုံ

၂။ ကျေးရွာမြေပုံ (တည်နေရာ)

၃။ အုပ်စုတွင်ပါဝင်သောကျေးရွာများစာရင်း

၄။ ကျေးရွာအခြေခံအချက်အလက်များ (ကျေးရွာသမိုင်းကြောင်း)

၅။ လူထုပူးပေါင်းပါဝင်သော လူမှုစမ်းစစ်ခြင်းနှင့် အကဲဖြတ်ခြင်း လုပ်ငန်းစဉ် (PSA/PRA) အကျဉ်းချုပ်ဇယား

၆။ ကျေးရွာဖွံ့ဖြိုးရေး အစီအစဉ်အတွက်အသုံးပြုခဲ့သော PRA tools များနှင့် တစ်ခုချင်းစီအတွက်သုံးသပ်ချက်များ

(၆-၁) လူမှုရေးအရင်းအမြစ်ပြုမြေပုံနှင့်သုံးသပ်ချက်

(၆-၂) ဥစ္စာဓနပိုင်ဆိုင်မှုခွဲခြားခြင်းနှင့်သုံးသပ်ချက်

(၆-၃) အဖွဲ့အစည်းချိတ်ဆက်မှုနှင့်သုံးသပ်ချက်

(၆-၄) ရာသီခွင်ပြ ပြကွဲဒီဇိုင်းနှင့်သုံးသပ်ချက်

(၆-၅) ကျား/မရေးရာ ပင့်ကူအိမ်နှိုင်းယှဉ်ခြင်းနှင့်သုံးသပ်ချက်

(၆-၆) ပြဿနာသစ်ပင်နှင့်သုံးသပ်ချက်

(၆-၇) ကျား/မပိုင်ဆိုင်မှုသုံးသပ်ဆန်းစစ်ခြင်း(အရင်းအမြစ်သုံးစွဲမှုနှင့်အရင်းအမြစ်ထိန်းချုပ်မှုပြဇယား)

၇။ ကော်မတီဝင်များရွေးချယ်ခြင်းနှင့် ကျေးရွာဖွံ့ဖြိုးရေးအစီအစဉ်ဆောင်ရွက်မှုမှတ်တမ်းခါတ်ပုံများ

၈။ ကျေးရွာအချက်အလက် (ပုံစံ-၁)

၉။ စီမံကိန်းစက်ဝန်းအချိန်ဇယား (ပုံစံ-၂)

၁၀။ ကျေးရွာဖွံ့ဖြိုးရေး ဦးစားပေးအစီအစဉ် (ပုံစံ-၃)

၁၁။ အစည်းအဝေးမှတ်တမ်းများ

၁၂။ ကဏ္ဍအလိုက်ဦးစားပေးဖွံ့ဖြိုးရေးလုပ်ငန်းစဉ်များ

ညောင်ဦးမြို့နယ် လူထုစာတိုက်ပြန့်ဝေရေး

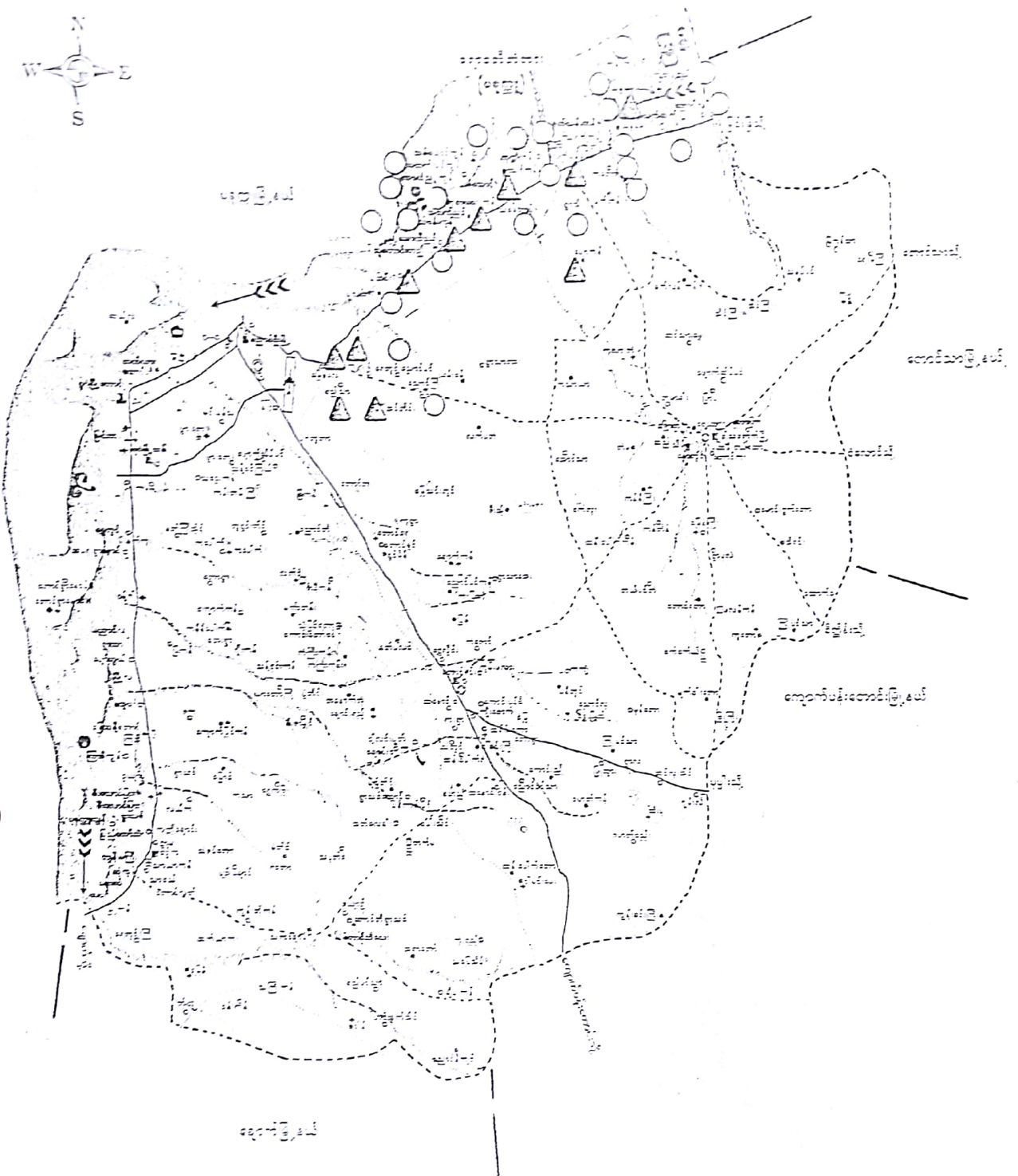

Thakdi Maung (MSE/MIS)

တရားရုံးဆိုင်ရာများ ဂျပန်နိုင်ငံမြေပုံ

မြန်မာနိုင်ငံ

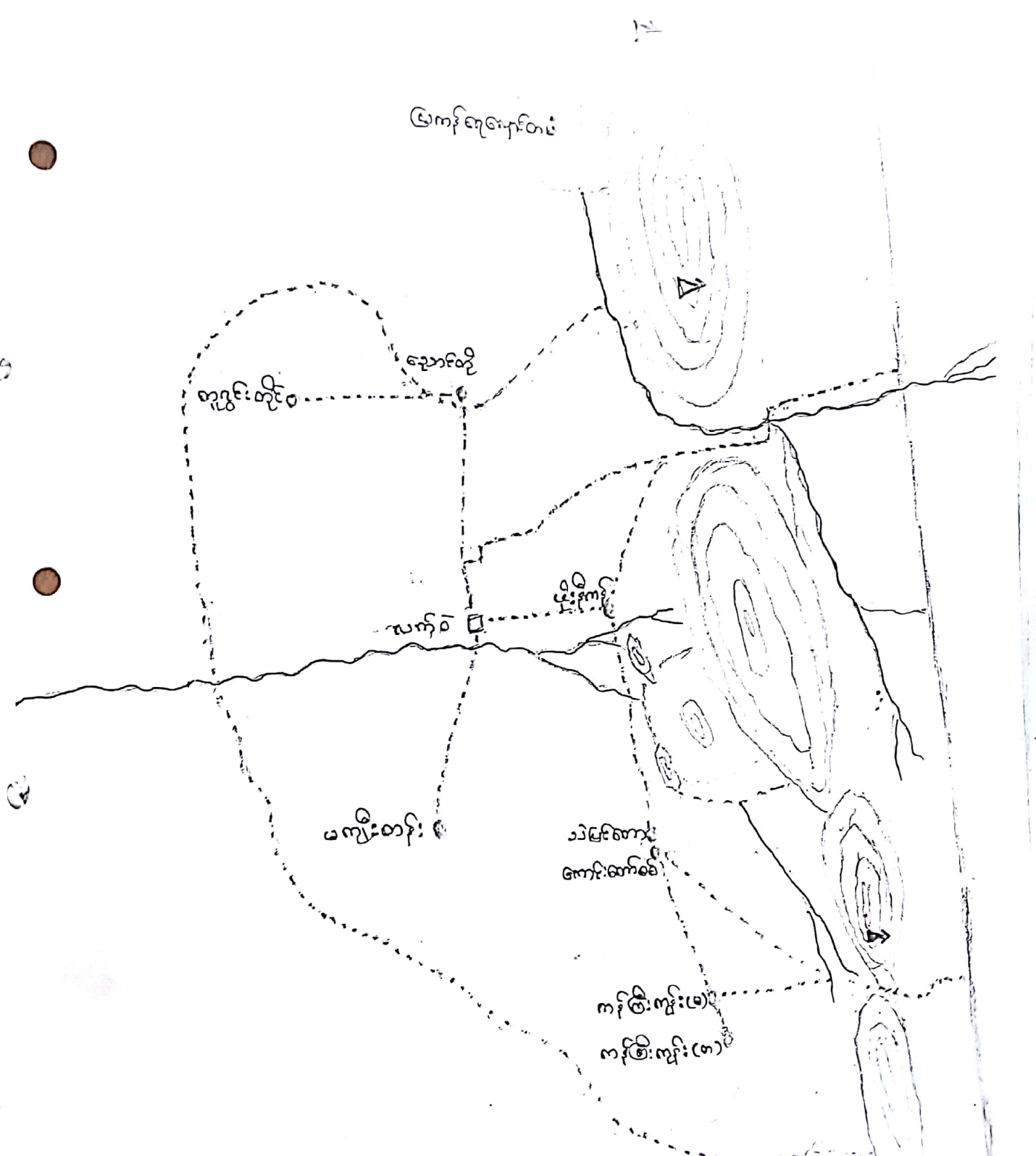

တူၤပွဲၤတိုၣ် ကျေးဉာ ကုၣ်စုၣ်ပွဲၤ ဖါဝဲၣ်ဆော ကျေးဉာဃျာ့

၁) တူၤပွဲၤတိုၣ်

၂) ကၢ်ကြိးကုၣ်

၃) မၢ်ကျဲၤပုၤတၢ်ဒိး

၄) ဖျိးဒိးကၢ်

၅) ကၢ်ကြိးကုၣ် (ဂွာယံၣ်)

၆) လက်ဝဲ

ကျေးဇူးတင်မှု ကျမ်း (မကျည်းတိုက်)

မကျည်းတိုက် ကျေးဇူး သနား စေတနာ ဦးမြို့ စောင့်ဘက် (က) မှီခိုခို
နာကျာ တွင် ဤပါသည်။ ကရုဏာအားတွင် ကျေးဇူးတင်မှု (၂) မှီခိုခို
စောင့် ဘက်တွင် ယာစောကြီး ကျေးဇူး (၂) မှီခိုခို နာကျာ အားတွင် ဘဝင်
ယောကျေးဇူး (၂) မှီခိုခို ဖြောက် ဘက်တွင် လက်ဝဲ ကျေးဇူး ဖွင့် ပုဒ်-ရေ
(၄) ရပ် အံတွင်း-ရေ ထိုင်ဝေသည် ကျေးဇူး ဖြစ်သည်- မကျည်းတိုက် ကျေးဇူး
စောင့်ဘက် (၁) မှီခိုခို ဗွာ မာဏိ စည်သူ မင်း တည်ထား၊ သော သုဂ္ဂ
တစ်ဆူ ဤပါသည်။ ၁၉၈၃ ခု ဖွစ်ခို ဖြေလျှစ် ဒါက် ဖြေခို သုဂ္ဂဘက်
ကွဲပြား တခြမ်း စောင့် သွားပါ သဖြင့် ကျေးဇူး ကိုယ် ထူ ကိုယ် ထူ ဖြစ်သည်
မွမ်းမံပါသည်။ ၂ ထူ - ခု ဖွစ် တွင် ဂွာဦး သုဂ္ဂ တည်ထား ကိုး ကွယ်
ကျက် ဤပါသည်။ ၁၉၇၀ ခု ဖွစ် တွင် ခိုင်ခြေ (က) ခို ဤပါသည်။ ပာသု
ခေချိန် ဗွာ ခိုင်ခြေ လျှစ် ခိုင် ဤပါသည်။ မကျည်းတိုက်- ဖွင့် လက်ဝဲ ဂွာ
ခြေ ခေတက် ဖွင့် ပုဒ်-ဆက် သွယ် ရေး ဆက် ခေ ပါ သည်။ ပေ လျှစ်
ဤပါသည်။ ကျွန်တော်တို့ ကျေးဇူး ဖွင့် ခေတက် ဖွင့် ခေတက် ဖွင့် ခေတက်
ခေတက် လက်ဝဲ ကျေးဇူး ဘေးမှ သာယာ ထူ ဂွာသည်။ ထောက်သုံး ရေ ဗွာ
ပာသုက ဖြေရေ ကို ဤပါသည်။ ယခု ခေတက် ရေ ဖြေခို များ တွင် ဖော် ခေ
ရေ ဖော် များ ဖွင့် ခေ ပါ သည်။ ပာသု ခေတက် ကို ထံ တွင် ရေ ဖွင့် ကျက်
ပါ သဖြင့် သောက် ရေ ဂွာ ရေ ပါ သည်။ ထက်တွင်း (၂) တွင်း ဤပါ
သည်။ ရေ ရေ သည် သောက် ရေ မ ကောင်းပါ။ ၁၉၈၀ - ခု ဖွစ် တွင်
ဖူးလတ် ကျေးဇူး ခေတက် ပါ သည်။ ယခု ခေချိန် ဗွာ ကျေးဇူး ခေတက် တစ်
ခေတက် တစ် ခေ ဤပါသည်။ ထိုကား - သွပ်မိုး - ထို ကျက် မိုး - ဖွစ်ခေတက်
ဤပါသည်။

လူထု၏အဖွဲ့အစည်းများကို အကဲဖြတ်ခြင်း၊ လုပ်ငန်းစဉ်
(PIA) မြေပုံရေးဆွဲခြင်း

ကျေးရွာအစည်း

စဉ်	အခြေခံအချက်အလက်	ရက်စွဲ	ပြင်ဆင်ချက်	အခြေခံအချက်အလက်			အခြေခံအချက်အလက်
				ကျား	မ	စုစုပေါင်း	
၁	ကျေးရွာလူမှုရေးပြ မေပုံ (Social Map & Resource Map)	၂၀၉.၁၀		၂၅	၁၉	၄၄	ကျေးရွာအစည်း၏ အခြေခံအချက်အလက်၊ လူမှုရေး၊ စီးပွားရေး၊ ပညာရေး၊ ကျန်းမာရေး၊ အခြေအနေနှင့် ပိုင်ဆိုင်မှုအခြေအနေများကို ရေးဆွဲဖော်ထုတ်ပါသည်။
၂	ရာသီခွင်ပြ ပြက္ခဒိန် (Seasonal Calendar)	၂၀	ကော်မတီဝင် ကျေးရွာလူထု	၂၇	၂၅	၅၂	ရာသီဥတုပျက်စီးမှုများ၊ လယ်ယာလုပ်ငန်းများ၊ မွေးမြူရေးလုပ်ငန်းများ၊ ပန်းတဖူလုပ်ငန်းနှင့် ပွဲတော်များ
၃	ကျေးရွာ၏ ဦးစားပေး အင်္ဂါအစဉ်ပြ ဇယား (Metric Ranking)	၂၀	အမျိုးသား အုပ်စု အမျိုးသမီး အုပ်စု	၃၆	၆၄	၁၀၀	ကျေးရွာသူ၊ ကျေးရွာသားများ၏ ကျေးရွာအတွက် အဓိကလိုအပ်သော စီမံကိန်းလုပ်ငန်းခွဲများကို ညှိနှိုင်းတိုင်ပင်ရေးဆွဲခဲ့ကြပါသည်။
၄	ပြဿနာ သစ်ပင် (Problem Tree)	၂၀	ကော်မတီဝင် ကျေးရွာလူထု	၃၆	၆၄	၁၀၀	ကျေးရွာသူ၊ ကျေးရွာသားများ ရွေးချယ်ခဲ့သော စီမံကိန်းလုပ်ငန်းခွဲ၏ ကျိုးကြောင်းဆက်စပ်မှုများကို ပြဿနာသစ်ပင်ဖြင့် စိစစ်သုံးသပ်ခဲ့ကြပါသည်။
၅	အဖွဲ့အစည်း ချိန်ဆက်ပုံ (Venn Diagram)	၂၀	ကော်မတီဝင် ကျေးရွာလူထု ကျေးရွာအုပ်ချုပ်ရေး အဖွဲ့ဝင်များ	၃၁	၆၀	၉၁	ကျေးရွာအတွင်းတွင် ရှိနေသော လူမှုအဖွဲ့အစည်းများနှင့် ကျေးရွာလူထုအကြား ချိတ်ဆက်နေမှုကို ထင်ရှားမြင်သာရှိအောင် ဖော်ဆောင်နိုင်ခဲ့
၆	လူမှုစီးပွားအဆင့်သတ်မှတ်ခြင်း (Wealth Ranking)	၂၀	ချမ်းသာ အလယ်အလတ် နွမ်းပါး	၂၀	၁၅	၃၅	ကျေးရွာအတွင်းရှိ လူများအကြား ငွေကြေးပစ္စည်းဥစ္စာ၊ နေအိမ်အခြေအနေနှင့် ပိုင်ဆိုင်မှုအဆင့်ခွဲခြားပြသခြင်း၊ ကျေးရွာအတွက်လိုအပ်မည့်ဝင်ငွေရရှိရေးအစီအစဉ်များကို ထည့်သွင်းစဉ်းစားနိုင်ရန် စဉ်းစားခဲ့ကြပါသည်။
၇	ပင့်ကူအိမ် ကွန်ယက် (Spider Web)	၂၀	အမျိုးသား အုပ်စု အမျိုးသမီး အုပ်စု	၂၇	၂၅	၅၂	အမျိုးသားနှင့်အမျိုးသမီးများအကြား အလုပ်အကိုင်အခွင့်အလမ်း တန်းတူအခွင့်အရေး၊ ပညာသင်ကြားနိုင်မှု၊ ဘဝလုံခြုံမှု စသည့်အခြေအနေအရပ်ရပ်ကို ဆွေးနွေးခဲ့ကြပါသည်။
၈	ကျား+မ အရင်းအမြစ်	၂၀	အမျိုးသား	၃၁	၆၀	၉၁	ပြဿနာအခွင့်အရေးလက်ရှိအခြေအနေနှင့် ပြောင်းလဲမှု ညှိနှိုင်း
	ပိုင်ဆိုင်မှုပြ ပုံစံ		အမျိုးသမီး				
			အုပ်စု				

പിള്ളയ്ക്കൽ പള്ളിയിലെ ഭക്തരുടെ

2007.01.10

ശ്രീ. ലാലു കുമാർ



ပျူဒီ.ဂေ.ကရစ်တော်နှင့် သာတာကရစ်ကမ္ဘာ့ ကမ္ဘာ့ အဖွဲ့မှ ဖွဲ့စည်းပေးခြင်း

အေးဗွား၊ မြေပြင်အဖွဲ့၊ ဝင်ရောက်ခြင်း

အေးဗွား၏ ပျူဒီ.ဂေ. ကရစ်ကမ္ဘာ့နှင့် သာတာကရစ်ကမ္ဘာ့ အဖွဲ့မှ ဖွဲ့စည်းပေးခြင်း
ဖြစ်သည်။ ပျူဒီ.ဂေ.ကရစ် (PRA Tool) တွင် တစ်စုံတစ်ခုနှင့် ပျူဒီ.ဂေ.နှင့်
သာတာကရစ်ကမ္ဘာ့ အဖွဲ့မှ ဖွဲ့စည်းပေးခြင်း၊ ဝင်ရောက်ခြင်း၊ ပျူဒီ.ဂေ.ကရစ်ကမ္ဘာ့
ပထမ ကရစ်ကမ္ဘာ့ကို ဖွဲ့စည်းခြင်း ၊ အေးဗွား၏ ဖွဲ့စည်းပေးခြင်း ဖြစ်သည်။
ဒီအေးဗွား၏ ဖွဲ့. ဖြိုးရေး ပုံစံကို များစွာဖြင့် ပျူဒီ.ဂေ.ကရစ်ကမ္ဘာ့ များစွာကတော့ကရစ်
ဖြစ်ခြင်းကို ဖွဲ့စည်းပေးခြင်းဖြစ်သည်။

ဥစ္စာ ဝန် ပိုင်ဆိုင်မှု စုံကြားခြင်း

စတားဘု အမည် = မာန်ကျွန်းလှ

အုပ်စု အမည် = ကျေးဇူးတို့

၂၀.၉.၂၀၁၈

စဉ်	အုပ်စု	ပိုင်ဆိုင်မှု	အရက်
၁	အပြုလည်ဆုံး အုပ်စု	တို့က်၊ ကား၊ လယ်စေ့ (၂၀)	၂၀
၂	ပြုလည်စောအုပ်စု	အွယ်၊ ဆိုက်ကပ်၊ လယ်စေ့ (၁၀)	၃၀
၃	အသင့်အတင့်ပြုလည်စောအုပ်စု	မာန်ကား၊ ဆိုက်ကပ်၊ လယ်စေ့ (၅)	၅၀
၄	မပြုလည်စော အုပ်စု	လက်ကုပ်လက်ကား	၅၉
၅	နှင်းပိုးစော အုပ်စု		

ဥစ္စာ ခန့် ပိုင်ဆိုင်မှု၊ ကဝေကတ၊ ဝါယာ၊ ချာယပ်ချက်

ဆွေ ဇွေး၊ မြစ်၊ နှစ်၊ ဆဂါ၊ ဖတ်၊ မြစ်၊

- * ဈေး၊ ဖွား၊ ဇွေ၊ မပြေလည် ယော ကိမ်ထားစု ငြိစွာ ဖြစ်ပါသည်။ ဆင်းရဲနွမ်းပါး ရသည်။ ကကြောင်း၊ ကရင်း၊ ဖွား၊ ရှေး၊ စား၊ လုပ်ငန်း၊ ၊ ကျွဲ၊ ဘယ်၊ လုပ်ငန်း၊ များသော လုပ်ကောင်ရသောကြောင့် ပုံမှန်၊ ထေဇွမရှိခြင်း၊ စသည် ကြောင့် ဖြစ်သည်။
- * ကမိကစဉ် ရှေးဆွဲ ဈာတွင် မပြေလည် ယော ၊ ဆင်းရဲနွမ်းပါး ယော ကပုံ၊ များ ဗဂ၊ အားဆပ် ချိန်တွင် ကမိကစဉ် ရှေးဆွဲ၏ ခုတို့ ငတ်ဖြသော နှစ်ချက်များကို ကလေးထား ဝင်၊ စား၊ လေသည်။
- * ကမိကကျသော ကခြေ ကဆောက်စဉ်၊ များကို လုပ်ကိုင်ဆဲ အထူးအထူး မိမိတို့နှင့် ပျက်၊ ရှေး၊ ချီးမွမ်း၊ ရှေး၊ ၊ ကျွဲ၊ ရှိ၊ စား၊ ရှေး၊ ၊ ဝါယာ၊ ရှေး၊ စသည်အထူး ကဖက်ဖက် မှ ကောင်း ဖြစ် လာမည်ဖြစ်သည်။

အုပ်ချုပ်ရေးမှူး

ကျေးရွာ - မင်္ဂလာဒုံ၊ အုပ်ချုပ်ရေးမှူး - ၂၀၂၀.၀၁.၂၀



ပါဝင်ဆွေးနွေးသူများ - ကျေးရွာလူထု

ကမ္ဘာ့ကဏ္ဍ: ချိတ်ဆက်မှု၊ ဖွဲ့စည်းပုံ . သုံးသပ်ချက်.

ကျွေးမွေးခြင်း၊ ပြုစုခြင်း ဆိုက်ဖက်ခြင်း

* ကျွေးမွေးခြင်း ချိတ်ဆက်မှုသည် ကျွေးမွေးခြင်း၊ ကမ္ဘာ့ကဏ္ဍ၊ များပြား ဖွဲ့စည်းပုံ၊ ဖွဲ့စည်းပုံ၊ တိုးတက်ရေး၊
ပုံစံပြောင်းလဲမှု၊ များပြားခြင်း ချိတ်ဆက်မှုပုံစံသည်။

* ဖွဲ့စည်းပုံကမ္ဘာ့ . ပုံစံပြောင်းလဲမှု ကမ္ဘာ့များ များ ကျွေးမွေးခြင်း သာရေး . နာရေး၊ ပုံစံ၊ အာသာေး
တို့တွင် ချိတ်ဆက်မှု ပါဝင်သည်။

* လူ့ပတ်ဝန်းကျင်တွင် ကမ္ဘာ့အား ကမ္ဘာ့ပြုစုမှု ကမ္ဘာ့အား ကမ္ဘာ့ပတ်ဝန်းကျင် များပြားခြင်း ပါဝင်သည်။

* Fact Myanmar ၊ သမ္မတ၊ ဝန်ထမ်း၊ ချိတ်ဆက်မှု၊ ရေးသားမှု၊ များပြားခြင်း၊ ကမ္ဘာ့အား ကမ္ဘာ့များ
ချိတ်ဆက်မှု ပါဝင်ခြင်း ၊ ကျွေးမွေးခြင်း၊ ကျွေးမွေးခြင်း ၊ လူ့ပတ်ဝန်းကျင် ပုံစံပြောင်းလဲမှု ၊ K- Water
သည် တို့တွင် ကမ္ဘာ့အား များပြားခြင်း ချိတ်ဆက်မှု ပုံစံသည်။

* ကျွေးမွေးရေး ဖွဲ့စည်းပုံ ကမ္ဘာ့အား ၊ ဖွဲ့စည်းပုံ ကျွေးမွေးရေး ဖွဲ့စည်းပုံ ၊ ဖွဲ့စည်းပုံ၊ တိုးတက်ရေး
ပုံစံပြောင်းလဲမှု ၊ ကျွေးမွေးခြင်း ဖွဲ့စည်းပုံ၊ ရှိသည်။ သက်ဆိုင်ရာ များပြားခြင်း ချိတ်ဆက်မှု
ပုံစံ ပေါင်း စောင့်ရှောက်သည်။

ശാസ്ത്രം - ഭൂമി

മൂലക

വായുവിലെ ഘടകങ്ങൾ -

അർദ്ധമാസം	സൂര്യൻ													
മുഴുവൻ മാസം	സൂര്യൻ	മുഴുവൻ മാസം												
മുഴുവൻ മാസം	സൂര്യൻ	സൂര്യൻ	മുഴുവൻ മാസം											
മുഴുവൻ മാസം	സൂര്യൻ	സൂര്യൻ	മുഴുവൻ മാസം											
മുഴുവൻ മാസം	സൂര്യൻ	സൂര്യൻ	മുഴുവൻ മാസം											
മുഴുവൻ മാസം	സൂര്യൻ	സൂര്യൻ	മുഴുവൻ മാസം											
മുഴുവൻ മാസം	സൂര്യൻ	സൂര്യൻ	മുഴുവൻ മാസം											
മുഴുവൻ മാസം	സൂര്യൻ	സൂര്യൻ	മുഴുവൻ മാസം											
മുഴുവൻ മാസം	സൂര്യൻ	സൂര്യൻ	മുഴുവൻ മാസം											
മുഴുവൻ മാസം	സൂര്യൻ	സൂര്യൻ	മുഴുവൻ മാസം											
മുഴുവൻ മാസം	സൂര്യൻ	സൂര്യൻ	മുഴുവൻ മാസം											
മുഴുവൻ മാസം	സൂര്യൻ	സൂര്യൻ	മുഴുവൻ മാസം											
മുഴുവൻ മാസം	സൂര്യൻ	സൂര്യൻ	മുഴുവൻ മാസം											
മുഴുവൻ മാസം	സൂര്യൻ	സൂര്യൻ	മുഴുവൻ മാസം											
മുഴുവൻ മാസം	സൂര്യൻ	സൂര്യൻ	മുഴുവൻ മാസം											
മുഴുവൻ മാസം	സൂര്യൻ	സൂര്യൻ	മുഴുവൻ മാസം											

အတ္တ၊ နှစ်မြဲ သာသနာ့ဌာန

* တရားတို့၏ အုပ်စု ဖြစ်ပေါ်ရေး၊ ကျေးဇူးတင်စွာ ယုံကြည်မှုကို ပြသပေးရန်၊ နှစ်မြဲ တာဝန်၊
ပညာကို ကိုင်ကိုင်ထားပြီး လုပ်ကိုင်ကြသည်။ ကြားဝင်တွေ့ရသော လုပ်ငန်းများ၊ လည်း
ဖြစ်သည်။

* ယုံကြည်မှုကို ပြုလုပ်ရာတွင် စစ်ဆေး သိရှိပေးရန်၊ စာ၊ ပြန်၊ ရရှိပြီး တာဝန်လုပ်ငန်း မှု ငါး
သိန်းမှ သယ်ယူကြား စာ၊ ပြန်၊ ရရှိပါသည်။

* ဣန္ဒာရီတွင် ထွက်ငွေများ များစွာ ပျက်စီးပါသည်။ ကျား၊ ငှက်၊ ကျား၊ ငှက်၊ ငှက်၊ ငှက်၊ ငှက်၊ ငှက်၊
ဝါဆို၊ ဝါခေါင်၊ သီတင်းကျွတ် စသည့် လများတွင် ကုန်ညှိယယ်ထိရောက်မှု ဖြစ်သည်။

* ကလေးအား ချီးမြှားမှု၊ ဣန္ဒာရီ တစ်လ၊ တစ်လ၊ တစ်လ၊ တစ်လ၊ တစ်လ၊ တစ်လ၊ တစ်လ၊
အားလပ်ချိန်တွင် ကြားဝင်တွေ့ရလုပ်ငန်း များကို ဖော်ပြလုပ်ကိုင်ကြသည်။

* ကမ္ဘာတစ်ဝှမ်း များ များ၊ မေးရာ ကို သိမြင်လာအောင် ပြောဆို ဆွေးနွေး ပြုလုပ် လုပ်ကိုင်
ကြရာတွင် ဖြစ်သည်။ လုပ်ငန်း အောင်မြင်ရာတွင် တာဝန်ပေးပြီးမှ သာသနာ့ဌာန ဖြစ်ပေါ်
လာရေး ဆွေးနွေး ကြားကြသည်။

ရည်ရွယ်ချက်စီမံကိန်း အကောင်အထည်ဖော်ရေး

ကျေးဇူး - ပုံစံပြင်ဆင်ရေး

အုပ်စု - တက္ကသိုလ်

ရက်စွဲ - ၂၀.၉.၂၀၂၀

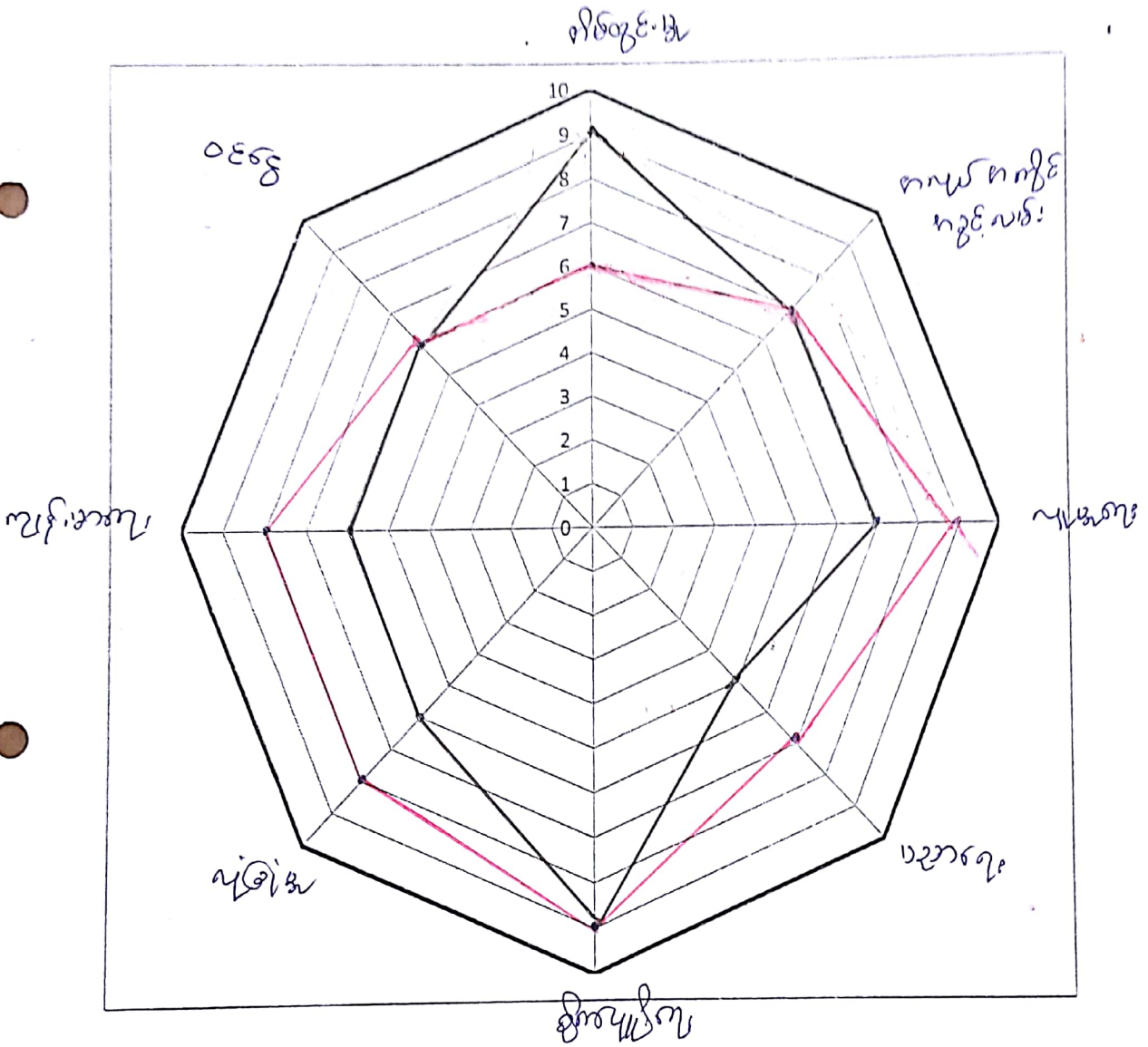

- ကျေးဇူး
- ၂.

များ၊ မေးရာ ကရီးကဏ္ဍပင် ယူကမ်ယူယပ်ခြင်း

- * ကမ္ဘာ့ယဇ်: များယဉ် ကိမ်တွင်း မှုတွင်သာသာညီညီ ဖြစ်ရတတ်သည်။
- * ကမ္ဘာ့ယဇ်: များယဉ် လုံခြုံမှု နည်းပါးသောကြောင့် ကိမ်ထဲတွင်သာရှိရ တတ်ခြင်း။
- * ကျေးရွာတွင် ကမ္ဘာ့ယဇ်: ဆီးသို၊ ကယ်ယာလေး၊ ဆွေထွေးပွဲ များ ၊ လုပ်ငန်းခွင်၌ ယူကမ် များ တိုက်လှ ဝေးခြင်းဖြင့် နှံ့ဖျံ့ ရှေးပုဂံငါးများ ဆေးရွက်ရာတွင် ကမ္ဘာ့ယဇ် များအား လက်ထွဲခေါ်ခြင်း ဖြစ် ယူညီနိုင်မည်။

ပြောင်းလဲရေး

ရက်စွဲ - ၂၀.၉.၂၀၂၀

ကျေးဇူးတင် - တွင်

ကျေးဇူး - တွင်

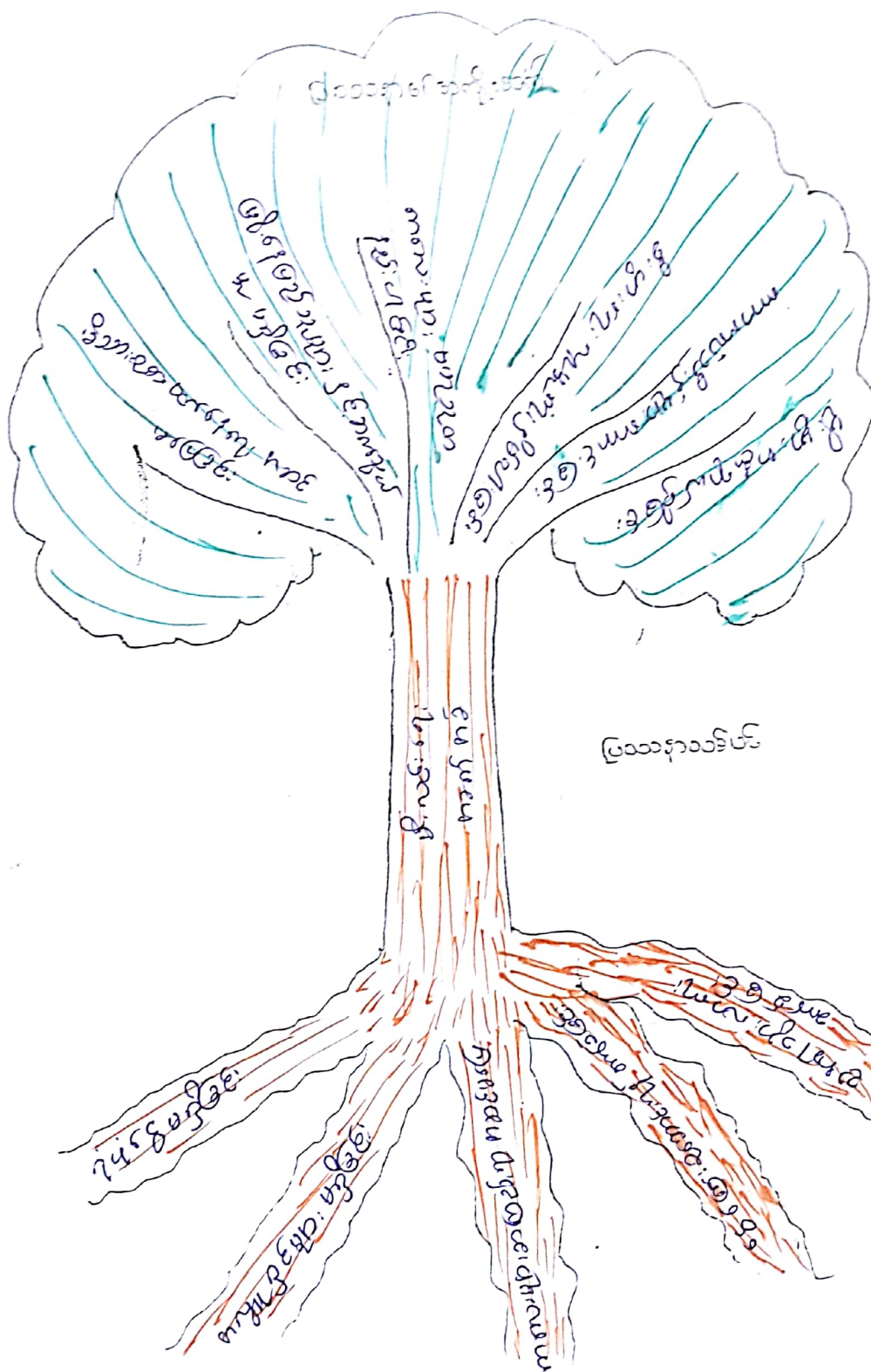

ပြောင်းလဲရေး

ပြောင်းလဲရေး
ပြောင်းလဲရေး
ပြောင်းလဲရေး

ငြိမ်းချမ်းသာယာရေး ဝန်ကြီးဌာန

ဝန်ကြီးဌာန ဝန်ကြီးချုပ် ရုံး၊ ဝန်ကြီးဌာန၊ ဝန်ကြီးဌာန

(၁)။ ဝန်ကြီးဌာန ဝန်ကြီးချုပ် ရုံး၊ ဝန်ကြီးဌာန၊ ဝန်ကြီးဌာန

(၂)။ ဝန်ကြီးဌာန ဝန်ကြီးချုပ် ရုံး၊ ဝန်ကြီးဌာန၊ ဝန်ကြီးဌာန

(၃)။ ဝန်ကြီးဌာန ဝန်ကြီးချုပ် ရုံး၊ ဝန်ကြီးဌာန၊ ဝန်ကြီးဌာန
ဝန်ကြီးဌာန ဝန်ကြီးချုပ် ရုံး၊ ဝန်ကြီးဌာန၊ ဝန်ကြီးဌာန
ဝန်ကြီးဌာန ဝန်ကြီးချုပ် ရုံး၊ ဝန်ကြီးဌာန၊ ဝန်ကြီးဌာန

၁၆.၁၂.၂၀၁၉

၁၆.၁၂.၂၀၁၉

၁၆.၁၂.၂၀၁၉

၁၆.၁၂.၂၀၁၉

၁၆.၁၂.၂၀၁၉

၁၆.၁၂.၂၀၁၉

၁၆.၁၂.၂၀၁၉

၁၆.၁၂.၂၀၁၉

၁၆.၁၂.၂၀၁၉

၁၆.၁၂.၂၀၁၉

၁၆.၁၂.၂၀၁၉

၁၆.၁၂.၂၀၁၉

၁၆.၁၂.၂၀၁၉

၁၆.၁၂.၂၀၁၉

၁၆.၁၂.၂၀၁၉

၁၆.၁၂.၂၀၁၉

၁၆.၁၂.၂၀၁၉

၁၆.၁၂.၂၀၁၉

၁၆.၁၂.၂၀၁၉

၁၆.၁၂.၂၀၁၉

၁၆.၁၂.၂၀၁၉

၁၆.၁၂.၂၀၁၉

၁၆.၁၂.၂၀၁၉

၁၆.၁၂.၂၀၁၉

၁၆.၁၂.၂၀၁၉

၁၆.၁၂.၂၀၁၉

၁၆.၁၂.၂၀၁၉

၁၆.၁၂.၂၀၁၉

ပိုမိုကောင်းမွန်မှု အဖွဲ့အစည်း

အဖွဲ့အစည်း ဖြစ်ပေါ် နှင့် ဆက်လက် ဖြစ်ပေါ်

- * ကပ်ချုပ်ကိုင်မှု ၊ အဖွဲ့အစည်း စီမံကိန်းကို ကမ္ဘာ့အဖွဲ့အစည်းများ ၊ ကမ္ဘာ့အဖွဲ့အစည်းများ ၊ ကမ္ဘာ့အဖွဲ့အစည်းများ
- * အဖွဲ့အစည်းများ ၊ အဖွဲ့အစည်းများ ၊ အဖွဲ့အစည်းများ ၊ အဖွဲ့အစည်းများ ၊ အဖွဲ့အစည်းများ ၊ အဖွဲ့အစည်းများ
- * အဖွဲ့အစည်းများ ၊ အဖွဲ့အစည်းများ ၊ အဖွဲ့အစည်းများ ၊ အဖွဲ့အစည်းများ ၊ အဖွဲ့အစည်းများ ၊ အဖွဲ့အစည်းများ
- * အဖွဲ့အစည်းများ ၊ အဖွဲ့အစည်းများ ၊ အဖွဲ့အစည်းများ ၊ အဖွဲ့အစည်းများ ၊ အဖွဲ့အစည်းများ ၊ အဖွဲ့အစည်းများ
- * အဖွဲ့အစည်းများ ၊ အဖွဲ့အစည်းများ ၊ အဖွဲ့အစည်းများ ၊ အဖွဲ့အစည်းများ ၊ အဖွဲ့အစည်းများ ၊ အဖွဲ့အစည်းများ

ကော်မတီဝင်များရွေးချယ်ခြင်းနှင့်ကျေးရွာဖွံ့ဖြိုးရေးအစီအစဉ်
ဆောင်ရွက်မှုမှတ်တမ်း





လူထုစည်းရုံးရေးမှူးချုပ်အဖြစ်ကမ်းလှမ်းခြင်း

ပုံစံစ-၁ ကျေးရွာအခြေခံအချက်အလက်များ (Form PC 1)

လမ်းညွှန်ချက်/ ကျေးရွာတစ်ရွာသို့ ပထမဆုံး မိတ်ဆက်ရေးသွားရောက်သောအခါ လူထုစည်းရုံးရေးမှူးသည် ကျေးရွာခေါင်းဆောင်များအားကျေးရွာအချက်အလက်များကိုပေတ္တာရပ်ခံ၍တောင်းခံရသည်။ ဤအချက်အလက်များကိုစီမံကိန်းမိတ်ဆက်အစည်းဝေးမတိုင်မီတောင်းခံရသည်။ စီမံကိန်းမိတ်ဆက်အစည်းဝေးတွင် လူထုစည်းရုံးရေးမှူးသည် ဤအချက်အလက်များအားအားစစ်ဆေးပြီးမှန်ကန်အောင်ပြုလုပ်ရမည်။ ပြီးနောက်တွင် လူထုစည်းရုံးရေးမှူးမှ သတင်းအချက်အလက်ထဲသို့ Tablets မှ တဆင့်ဖြည့်သွင်းရမည်။

ကျေးရွာအုပ်ချုပ်ရေးမှူးအမည် ဦး ဇော်ဝင်း သိန်း	ကျေးရွာအုပ်ချုပ်ရေးမှူး ၏ဖုန်းနံပါတ် ၀၇၅၇၂၀၆၃၇၇	လူထုစည်းရုံးရေးမှူး၏အမည် ကျော်စွာ
ပြည်နယ်၊တိုင်းဒေသကြီး၊ ပဋိပက္ခဒေသ	မြို့နယ်၊ ဧရာဝတီ	ကျေးရွာအုပ်စု တွင်းတိုင်း၊ ကျေးရွာ ၆ကျေးရွာ

က. လူဦးရေ

လူမျိုးစု	အိမ်ထောင်စုအရေအတွက်	ကိုးကွယ်သည့်ဘာသာ	အိမ်ထောင်စုအရေအတွက်
လူမျိုးစု (၁)---၂၂၇	၁၅၉	ဘာသာ(၁)---ဗုဒ္ဓ	၁၅၉
လူမျိုးစု (၂)-----		ဘာသာ(၂)-----	
လူမျိုးစုရော-----		ဘာသာရော-----	

	အမျိုးသား(အရေအတွက်)	အမျိုးသမီးအရေအတွက်
လူဦးရေ	၃၇၄	၄၄၆
အိမ်ထောင်စုဦးစီး	၁၅၂	၂၉

(ခ)လက်လှမ်းမီအသုံးပြုနိုင်သည့်အဆောက်အအုံများ

စာသင်ကျောင်း	အမှတ် ခြံစံပါ	ကျန်းမာရေး	အမှတ်ခြံစံပါ	ဘာသာရေးအဆောက် အအုံ	အမှတ် ခြံစံပါ
အထက်တန်းကျောင်း	<input type="checkbox"/>	ဆေးရုံ	<input type="checkbox"/>	စေတီ	<input checked="" type="checkbox"/>
အလယ်တန်းကျောင်း	<input type="checkbox"/>	ကျန်းမာရေးဌာန	<input type="checkbox"/>	ဘုန်းကြီးကျောင်း	<input checked="" type="checkbox"/>
မူလတန်းကျောင်း	<input checked="" type="checkbox"/>	ကျန်းမာရေးဌာနခွဲ	<input type="checkbox"/>	ဟိန္ဒူဘုရားကျောင်း	<input type="checkbox"/>
မူကြိုကျောင်း	<input type="checkbox"/>	ဆေးပေးခန်း	<input type="checkbox"/>	ခရစ်ယာန်ကျောင်း	<input type="checkbox"/>
အခြား	<input type="checkbox"/>	အခြား	<input type="checkbox"/>	ဗလီ	<input type="checkbox"/>
				အခြား	<input type="checkbox"/>
မှတ်ချက်		မှတ်ချက်		မှတ်ချက်	



လူထုဗဟိုပြုစီမံကိန်း

(ဂ) ကျွမ်းကျင်သူများမှတ်တမ်း ၊ ကျေးရွာတွင်နေထိုင်သော သို့မဟုတ် တခြားရွာမှလာရောက်သောကျွမ်းကျင်သူများ

(၁) တာသင်ကျောင်း			(၂) ကျန်းမာရေး			(၃) လက်မှုပညာရှင်		
	ရွာတွင် နေ ထိုင်သူ	အခြား ရွာမှ လာသူ		ရွာတွင် နေ ထိုင်သူ	အခြား ရွာမှ လာသူ		ရွာတွင် နေ ထိုင်သူ	အခြား ရွာမှ လာသူ
မူလတန်းပြ ဆရာ၊ ဆရာမ	<input type="checkbox"/>	<input checked="" type="checkbox"/>	ဆရာဝန်	<input type="checkbox"/>	<input type="checkbox"/>	လက်သမား	<input checked="" type="checkbox"/>	<input type="checkbox"/>
အထက်တန်းပြ ဆရာ၊ ဆရာမ	<input type="checkbox"/>	<input type="checkbox"/>	လက်ထောက် ကျန်းမာရေးပျူ	<input type="checkbox"/>	<input type="checkbox"/>	ပန်းရုံ	<input checked="" type="checkbox"/>	<input type="checkbox"/>
အလယ်တန်းပြ ဆရာ၊ ဆရာမ	<input type="checkbox"/>	<input type="checkbox"/>	အမျိုးသမီးကျန်း မာရေးဆရာမ	<input type="checkbox"/>	<input type="checkbox"/>	လျှပ်စစ်ဆိုင်ရာ	<input type="checkbox"/>	<input type="checkbox"/>
မူကြိုဆရာ၊ ဆရာမ	<input type="checkbox"/>	<input type="checkbox"/>	အရံသားဖွား	<input type="checkbox"/>	<input type="checkbox"/>	ရေပိုက်သွယ်သူ	<input type="checkbox"/>	<input type="checkbox"/>
အခြား	<input type="checkbox"/>	<input type="checkbox"/>	ပြည်သူ့ကျန်းမာရေး လုပ်သား (၁)/(၂)	<input type="checkbox"/>	<input type="checkbox"/>	စက်ပြင်ဆရာ	<input type="checkbox"/>	<input type="checkbox"/>
မှတ်ချက်			မှတ်ချက်			မှတ်ချက်		

(ဃ) ကျေးရွာသို့ ရောက်ရှိနိုင်သည့်လမ်းအခြေအနေ / ကျေးရွာတစ်ရွာသည် ၎င်း၏ကျေးရွာအုပ်စုနှင့် ဆက်သွယ်ထားသော လမ်းအခြေအနေ (အောက်ပါတို့ကိုပိုင်းပါ)

ကျောက်ကြမ်းလမ်း
ကျောက်ခင်းလမ်း

ကတ္တရာလမ်း
မြေသားလမ်း

ကွန်ကရစ်လမ်း
လူသွားလမ်း

မော်တော်ဆိုင်ကယ်လမ်း
အခြား _____

(င) ကျေးရွာဖွံ့ဖြိုးမှုစီမံချက်

(၁) လူထုဗဟိုပြုစီမံကိန်းမစတင်မှီ ဤကျေးရွာတွင်ကျေးရွာဖွံ့ဖြိုးမှု စီမံချက်ရှိခဲ့ပါသလား?

ပိုင်းပါ
ရှိပါသည်/မရှိပါ/မသိပါ

(၂) ရှိခဲ့ပါလျှင် ဤစီမံချက်ကို မည်သည့် စုနှစ်တွင်ပြင်ဆင်ခဲ့ပါသနည်း?

နှစ်-----/မသိပါ

(၃) ဤစီမံချက်ကို မြို့နယ်မှအတည်ပြုခဲ့ပါသလား?

ပြုခဲ့ပါသည်/မပြုခဲ့ပါ /မသိပါ

(စ) ခရီးအကွာအဝေး

(၁) ဤကျေးရွာ၏ဗဟိုမှ၎င်းကျေးရွာအုပ်စု၏ဗဟိုအထိခရီးမိုင်မည်မျှကွာဝေးသနည်း?

မိုင် 3.5 / မသိပါ

(၂) ဤကျေးရွာမှ ၎င်းကျေးရွာအုပ်စုဗဟိုအထိသွားလာရာတွင်ကြာမြင့်သည့်အချိန်

ခြောက်သွေ့ရာသီတွင်ကြာချိန် ----- ၄၀ မိနစ် / ၁ နာရီ ----- ထော်လာရီ/မော်တော်ဆိုင်ကယ်/ခြေလျှင်/လား/မော်တော်ဘုတ်/

မိုးရာသီတွင်ကြာချိန် ----- ၄၀ မိနစ် / ၁ နာရီ ----- အခြား ----- ထော်လာရီ/မော်တော်ဆိုင်ကယ်/ခြေလျှင်/လား/မော်တော်ဘုတ်/

အခြား -----

(ဆ) ပတ်ဝန်းကျင်ဆိုင်ရာသဘာဝဘေးအန္တရာယ် -

ဤကျေးရွာတွင်ရေကြီးခြင်းကဲ့သို့ သဘာဝဘေးအန္တရာယ်ကျရောက်ဖူးခြင်းရှိပါသလား။

မရှိပါ ရှိပါသည် ရှိလျှင်ဖော်ပြပါ ----- ၂၀၁၆ ခု ဇူလိုင်လ



လူထုဗဟိုပြုစီမံကိန်း

(ဇ) ကျေးရွာတွင် ဇွဲ စည်းထားသော အဖွဲ့အစည်းများ

လူထုဗဟိုပြုစီမံ ကိန်းမတိုင်မီ ဤကျေးရွာတွင် ကျေးရွာဖွံ့ဖြိုးရေးအတွက် အစိုးရ(သို့)ရွာသားများကိုယ်တိုင်(သို့) စီမံကိန်းတစ်ခုခုမှ ဇွဲ စည်းထားသည့် အဖွဲ့အစည်းများရှိပါသလား။

(၁)-----

(၂)-----

ကျေးရွာခေါင်းဆောင်

အမည် ဦးအောင်ဇော်

လက်မှတ်  နေ့စွဲ ၁၇. ၃. ၁၆

လူထုစည်းရုံးရေးမှူး

အမည် ဦးကျော်စွာ

လက်မှတ်  နေ့စွဲ ၁၇. ၃. ၁၆

ပုံစံ - ၈ - ၁ ကျေးရွာအခြေခံအချက်အလက်များ (Form PC 1)

လမ်းညွှန်ရွက်၊ ကျေးရွာတစ်ရွာသို့ ပထမဆုံးမိတ်ဆက်ရေး သွားရောက်သောအခါ လူထုစည်းရုံးရေးမှူးသည် ကျေးရွာ ဝေါင်းစည်းများအား ကျေးရွာအချက်အလက်များကို မေတ္တာရပ်ခံ၍ တောင်းခံရသည်။ ဤအချက်အလက်များကို စီမံကိန်း မိတ်ဆက်အစည်းဝေးမတိုင်မီတောင်းခံရမည်။ စီမံကိန်းမိတ်ဆက်အစည်းဝေးတွင် လူထုစည်းရုံးရေးမှူးသည် ဤအချက်အလက် များအား စစ်ဆေးပြီး မှန်ကန်အောင်ပြုလုပ်ရမည်။ ပြီးနောက်တွင် လူထုစည်းရုံးရေးမှူးမှ သတင်းအချက်အလက်ထံသို့ Tablets မှ တာဆင့် ဖြည့်သွင်းရမည်။

ကျေးရွာအုပ်ချုပ်ရေးမှူး အမည် U.ဝေ၊ ကောင်း	ကျေးရွာအုပ်ချုပ်ရေးမှူး၏ ဝန်းနံပါတ် ၀၅-၃၅၇၀ ၁၀၈၄၁	လူထုစည်းရုံးရေးမှူး၏ အမည် ဒေါ်မာလာမင်း
ပြည်နယ်/တိုင်းဒေသကြီး ပဲခူးပြည်နယ်	မြို့နယ် ရဟင်္ဂ	ကျေးရွာအုပ်စု ကျွန်းလှိုင်
		ကျေးရွာ ပင်ကျွန်းတော်

က။ လူဦးရေ

လူမျိုးစု	အိမ်ထောင်စုအရေအတွက်	ကိုးကွယ်သည့်ဘာသာ	အိမ်ထောင်စုအရေအတွက်
လူမျိုးစု (၁) --- မဃာ ---	၁၆၀	ဘာသာ (၁) --- ၇၃ ---	၁၆၀
လူမျိုးစု (၂) -----		ဘာသာ (၂) -----	
လူမျိုးစု (၃) -----		ဘာသာ (၃) -----	
လူမျိုးစုစရာ -----		ဘာသာစရာ -----	
	စာရေအတွက်		
မသန်စွမ်းသူများ	၁		
သက်ကြီးရွယ်အိုများ (၆၅ နှစ် နှင့် အထက်)	၅၆		
စစ်ဘေးရှောင်			

	အမျိုးသား (အရေအတွက်)	အမျိုးသမီး (အရေအတွက်)
လူဦးရေ	၃၈၄	၄၄၆
လူမျိုးစု (၁) --- မဃာ ---		
လူမျိုးစု (၂) -----		
လူမျိုးစု (၃) -----		
အိမ်ထောင်စဦးစီး	၁၃၃	၂၇

(ခ) အခြေခံအထောက်အအုံ အသုံးအထောက်များ

စာသင်ကျောင်း	အမှတ် ခြံမပါ	ကျန်းမာရေး	အမှတ် ခြံမပါ	ဘာသာရေး အထောက် အအုံများ	အမှတ် ခြံမပါ
အထက်တန်းကျောင်း	<input type="checkbox"/>	စေးရုံ	<input type="checkbox"/>	ဓေတီ	<input checked="" type="checkbox"/>
အလယ်တန်းကျောင်း	<input type="checkbox"/>	ကျန်းမာရေးဌာန	<input type="checkbox"/>	ဘုန်းကြီးကျောင်း	<input checked="" type="checkbox"/>
မူလတန်းကျောင်း	<input checked="" type="checkbox"/>	ကျန်းမာရေးဌာနခွဲ	<input type="checkbox"/>	ဟိန္ဒူဘုရားကျောင်း	<input type="checkbox"/>
မှကြီးကျောင်း	<input type="checkbox"/>	စေးပေးခန်း	<input type="checkbox"/>	ခရစ်ယာန်ကျောင်း	<input type="checkbox"/>
အခြား	<input type="checkbox"/>	အခြား	<input type="checkbox"/>	ဗလီ	<input type="checkbox"/>
				အခြား	<input type="checkbox"/>
မှတ်ချက်		မှတ်ချက်		မှတ်ချက်	

(ဂ) ကျွမ်းကျင်သူများမှတ်တမ်း (ခေတ်မီအောင်မြင်စေရန်အတွက် သို့မဟုတ် တစ်ပြားရွာမှလွတ်အောင် ကျွမ်းကျင်သူများ)

(၁) အထက်ကျောင်း			(၂) ကျွမ်းကျင်သူ			(၃) လက်မှုပညာရှင်		
	ရွာတွင် ခန့်ထိုင်သူ	အခြား ရွာမှ လာသူ		ရွာတွင် ခန့် ထိုင်သူ	အခြား ရွာမှ လာသူ		ရွာတွင် ခန့်ထိုင်သူ	အခြား ရွာမှ လာသူ
ပုလဲတန်းပြစာရ/မ	<input type="checkbox"/>	<input checked="" type="checkbox"/>	စာရေးစနစ်	<input type="checkbox"/>	<input type="checkbox"/>	လက်သမား	<input checked="" type="checkbox"/>	<input type="checkbox"/>
အထက်တန်းပြစာရ/မ	<input type="checkbox"/>	<input type="checkbox"/>	လက်စေ့စက် ကျွမ်းကျင်သူ	<input type="checkbox"/>	<input type="checkbox"/>	ပန်းချီ	<input type="checkbox"/>	<input type="checkbox"/>
အလယ်တန်းပြစာရ/မ	<input type="checkbox"/>	<input type="checkbox"/>	ဆေးရုံဆေးကျွမ်းကျင်သူ	<input type="checkbox"/>	<input type="checkbox"/>	လျှပ်စစ်ကျွမ်းကျင်သူ	<input type="checkbox"/>	<input type="checkbox"/>
ပုဂံပြန်စာရ/မ	<input type="checkbox"/>	<input type="checkbox"/>	သားဖွားစာရ/မ	<input type="checkbox"/>	<input type="checkbox"/>	ခရိုင်ကိုင်သူ	<input type="checkbox"/>	<input type="checkbox"/>
အခြား	<input type="checkbox"/>	<input type="checkbox"/>	ပြည်သူ့ကျွမ်းကျင်သူ	<input type="checkbox"/>	<input type="checkbox"/>	စက်ပြင်စာရ	<input checked="" type="checkbox"/>	<input type="checkbox"/>
မှတ်ချက်				မှတ်ချက်				

(ဃ) ခေတ်မီအောင်မြင်စေရန်အတွက် လမ်းဆုံအခြေအနေ / ခေတ်မီအောင်မြင်စေရန်အတွက် ရင်းနှီး ခေတ်မီအောင်မြင်စေရန် ဆက်သွယ်ထားသော လမ်းဆုံအခြေအနေ (အောက်ပါသို့ ဝိသေ့)

ခေတ်မီအောင်မြင်စေရန်အတွက် လမ်းဆုံအခြေအနေ
 ခေတ်မီအောင်မြင်စေရန်အတွက် လမ်းဆုံအခြေအနေ
 ကဏ္ဍရာလမ်း
 မြေသားလမ်း
 ကျွမ်းကျင်သူလမ်း
 လူသားလမ်း
 ခေတ်မီအောင်မြင်စေရန်အတွက် လမ်းဆုံအခြေအနေ
 အခြား _____

(င) ခေတ်မီအောင်မြင်စေရန်အတွက်

(၁) လူထုဝတ်စုံပြုစီမံကိန်းပေးစာတစ်ပုံ ဤခေတ်မီအောင်မြင်စေရန်အတွက် ခေတ်မီအောင်မြင်စေရန်အတွက်
 စီမံချက်ရှိပါသလား? ချိတ်သည်/မရှိ/မသိပါ
 (၂) ရှိပါလျှင် ဤစီမံချက်ကို မည်သည့် ဝန်ထုပ်ထွေးဖြင့် ဆောင်ရွက်သနည်း? နှစ်-----/မသိပါ
 (၃) ဤစီမံချက်ကို ပြုနည်းအတိုင်းပြုစီမံပါသလား? ဖြစ်သည်/မဖြစ်/မသိပါ

(စ) ခေတ်မီအောင်မြင်စေရန်အတွက်

(၁) ဤခေတ်မီအောင်မြင်စေရန်အတွက် ဝန်ထုပ်ထွေးဖြင့် ဆောင်ရွက်သနည်း? မိုင်-----/မသိပါ
 (၂) ဤခေတ်မီအောင်မြင်စေရန်အတွက် ဝန်ထုပ်ထွေးဖြင့် ဆောင်ရွက်သနည်း? မိုင်-----/မသိပါ
 ခြောက်သွေ့ရာသီတွင် ကြာရက် ----- ဝန်ထုပ်ထွေးဖြင့် ဆောင်ရွက်သနည်း? မိုင်-----/မသိပါ
 မိုးရာသီတွင် ကြာရက် ----- ဝန်ထုပ်ထွေးဖြင့် ဆောင်ရွက်သနည်း? မိုင်-----/မသိပါ

(ဆ) ခေတ်မီအောင်မြင်စေရန်အတွက်

ဤခေတ်မီအောင်မြင်စေရန်အတွက် ဝန်ထုပ်ထွေးဖြင့် ဆောင်ရွက်သနည်း? မိုင်-----/မသိပါ
 မရှိပါ ရှိသည် မသိပါ

(၈) ကျေးရွာတွင် ဖွဲ့စည်းထားသော အဖွဲ့အစည်းများ လူထုဗဟိုပြုစီမံကိန်းမတိုင်မီ ဤကျေးရွာတွင် ကျေးရွာဖွံ့ဖြိုးရေးအတွက် အစိုးရ (သို့) ရွာသားများကိုယ်တိုင်(သို့) စီမံကိန်းတင်စဉ်မှ ဖွဲ့စည်းထားသည့် အဖွဲ့အစည်းများရှိပါသလား။

(၁) -----

(၂) -----

(၅) ၆၈၅ ဖုတ်ကတ်စာတမ်း ပျက်စီးပါသည်။

ကျေးရွာခေါင်းဆောင်

အမည် ဦးဝင်းအောင်

လက်မှတ် *[Signature]*

နေ့စွဲ ၃၀.၁၂.၂၀၁၆

လူထုစည်းရုံးရေးမှူး

အမည် ခင်မာမာ

လက်မှတ် *[Signature]*

နေ့စွဲ ၃၁. ၁၂. ၂၀၁၆

ပုံစံ - စ - ၁ ကျေးရွာအခြေခံအချက်အလက်များ (Form PC 1)

လယ်ယာများနှင့် ကျေးရွာတစ်ရွာနှင့် ပထမရပ်မိတ်ဆက်ခေါ် သွားရာကံသောအခါ လူထုစည်းရုံးရေးမှူးသည် ကျေးရွာခေါင်းဆောင်များအား ကျေးရွာအချက်အလက်များကို မေတ္တာရပ်ခံ၍ တောင်းခံရသည်။ ဤအချက်အလက်များကို ဧပိကိန်းမိတ်ဆက်အစည်းအဝေးတိုင်ပင်ဆောင်ရွက်ရမည်။ ဧပိကိန်းမိတ်ဆက်အစည်းအဝေးတွင် လူထုစည်းရုံးရေးမှူးသည် ဤအချက်အလက်များအား တင်ပြသော်လည်း မှန်ကန်အောင်မြင်ရမည်။ ပြီးနောက်တွင် လူထုစည်းရုံးရေးမှူးမှ သတင်းအချက်အလက်ထံသို့ Tablets မှ ထုတ်၍ ဖြည့်သွင်းရမည်။

ကျေးရွာခေါင်းဆောင် အမည် ဦး ဝင်းစောဘန်	ကျေးရွာခေါင်းဆောင်၏ ဝန်နံပါတ် ၀၅ - ၇၆၅၀၁၀ ၈၄၄	လူထုစည်းရုံးရေးမှူး၏ အမည် ခင်မာလာဖြင့်
ဖြည့်နှက်ရမည့်နေရာ မနားမယ	မြို့နယ် လှဘက်မြို့	ကျေးရွာအုပ်စု ဝဏ္ဏပွင့်-တိုက်
		ကျေးရွာ မာရ်ကျည်းတိုက်

က၊ လူဦးရေ

လူမျိုးစု	အိမ်ထောင်စုအရေအတွက်	ကိုးကွယ်သည့်ဘာသာ	အိမ်ထောင်စုအရေအတွက်
လူမျိုးစု (၁) -----	၁၆၄	ဘာသာ (၁) -----	၁၆၄
လူမျိုးစု (၂) -----		ဘာသာ (၂) -----	
လူမျိုးစု (၃) -----		ဘာသာ (၃) -----	
လူမျိုးစုစရာ -----		ဘာသာစရာ -----	
အခြား			
	အရေအတွက်		
မသန်စွမ်းသူများ	၅		
သက်ကြီးရွယ်အိုများ (၆၅ နှစ် နှင့် အထက်)	၇၀		
ဝင်ဘေးရာဇာန်			

	အမျိုးသား (အရေအတွက်)	အမျိုးသမီး (အရေအတွက်)
လူဦးရေ		
လူမျိုးစု (၁) -----	၃၅၄	၄၄၆
လူမျိုးစု (၂) -----		
လူမျိုးစု (၃) -----		
အခြား		
အိမ်ထောင်စဦးစီး	၁၃၃	၃၁

(စ) ခရီးအကွာအဝေး

(၁) ဤကျေးရွာ၏ဟိုမှ ၎င်းကျေးရွာအုပ်စု၏ဟိုအထိ ဝေးပိုင်မည်မျှကွာဝေးသနည်း? မိုင်---၅---/ ပေပီပါ

(၂) ဤကျေးရွာမှ ၎င်းကျေးရွာအုပ်စုဟိုအထိ သွားလာရာတွင်ကြာမြင့်သည့်အချိန်။

ခြောက်သွေ့ရာသီတွင်ကြာချိန်(၀၆ : ၄၅) ထော်လာဂျီ / မော်တော်ဆိုင်ကယ် / ခြေလျင် / လား / မော်တော်ဘုတ် / အခြား -----

မိုးရာသီတွင်ကြာချိန်(၀၀ : ၄၅) ထော်လာဂျီ / မော်တော်ဆိုင်ကယ် / ခြေလျင် / လား / မော်တော်ဘုတ် / အခြား -----

(ဆ) ပတ်ဝန်းကျင်ဆိုင်ရာ သဘာဝဘေးအန္တရာယ်

ဤကျေးရွာတွင် ရေကြီးခြင်းကဲ့သို့ သဘာဝဘေးအန္တရာယ်ကျရောက်ဖူးခြင်း ရှိပါသလား။

မရှိပါ ရှိပါသည် ရှိလျှင်ဖော်ပြပါ -----

(ဇ) ကျေးရွာတွင် ဖွဲ့စည်းထားသော အဖွဲ့အစည်းများ

လူထုဝဟိုပြုစီမံကိန်းမတိုင်မီ ဤကျေးရွာတွင် ကျေးရွာဖွံ့ဖြိုးရေးအတွက် အစိုးရ (သို့) ရွာသားများကိုယ်တိုင်(သို့) စီမံကိန်းတစ်ခုခုမှ ဖွဲ့စည်းထားသည့် အဖွဲ့အစည်းများရှိပါသလား။

(၁) -----

(၂) -----

(၃) -----

(၄) -----

(ဈ) အထွေထွေအုပ်ချုပ်ရေး ဦးစီးဌာန (GAD) မှ မှတ်တမ်းတင်ထားခြင်း

ဤကျေးရွာသည် အထွေထွေအုပ်ချုပ်ရေး ဦးစီးဌာန (GAD) မှ မှတ်တမ်းတင်ထားမှု ရှိပါသလား။

မရှိပါ ရှိပါသည်

ကျေးရွာခေါင်းဆောင်

အမည် ဦးဝင်းအောင်

လက်မှတ် *Aung* နေ့စွဲ ၉.၁၀.၂၀၁၇

လူထုစည်းရုံးရေးမှူး

အမည် *မောင်မောင်*

လက်မှတ် *Mela* နေ့စွဲ ၉.၁၀.၂၀၁၇

ပြည်ထောင်စုအဖွဲ့ ဦးထွန်းကျော်	ပြည်ထောင်စုအဖွဲ့ ၀၇-၉၅၇၀၁၀၆၇၇	ပြည်ထောင်စုအဖွဲ့ ဒေါ်မာလာမြင့်
ပြည်ထောင်စုအဖွဲ့ ဦးထွန်းကျော်	ပြည်ထောင်စုအဖွဲ့ ရဲဘော်စိုး	ပြည်ထောင်စုအဖွဲ့ ကျေးဇူး
ပြည်ထောင်စုအဖွဲ့ ဦးထွန်းကျော်	ပြည်ထောင်စုအဖွဲ့ ကျေးဇူးအောင်	ပြည်ထောင်စုအဖွဲ့ ကျေးဇူး

ကား လူဦးရေ

လူမျိုးစု	အိမ်ထောင်စုအရေအတွက်	ကိုးကွယ်သည့်ဘာသာ	အိမ်ထောင်စုအရေအတွက်
လူမျိုးစု (၁) -----	၁၅၉	ဘာသာ (၁) -----	၁၅၉
လူမျိုးစု (၂) -----		ဘာသာ (၂) -----	
လူမျိုးစု (၃) -----		ဘာသာ (၃) -----	
လူမျိုးစုရော -----		ဘာသာရော -----	
အခြား			
	အရေအတွက်		
မသန်စွမ်းသူများ	၁၀		
သက်ကြီးရွယ်အိုများ (၅ နှစ် နှင့် အထက်)	၇၀.		
ဝင်ဘေးရှောင်	-		

	အမျိုးသား (အရေအတွက်)	အမျိုးသမီး (အရေအတွက်)
လူဦးရေ	၃၈၇	၄၅၇
လူမျိုးစု (၁) -----		
လူမျိုးစု (၂) -----		
လူမျိုးစု (၃) -----		
အခြား		
အိမ်ထောင်စဦးစီး	၃၄ ၁၂၇	၁၂၇ ၃၅

အလယ်တန်းကျောင်း	<input checked="" type="checkbox"/>	အခြား	<input type="checkbox"/>	ရေဒီယို	<input type="checkbox"/>
လယ်လုပ်ကျောင်း	<input type="checkbox"/>	အခြား	<input type="checkbox"/>	မော်	<input type="checkbox"/>
အသက်တန်းကျောင်း	<input type="checkbox"/>			အခြား	<input type="checkbox"/>
အခြား	<input type="checkbox"/>				
မှတ်ချက်		မှတ်ချက်		မှတ်ချက်	

(ဂ) ကျွမ်းကျင်သူများမှတ်တမ်း (ကျေးရွာတွင်နေထိုင်သော သို့မဟုတ် တခြားရွာမှလာရောက်သော ကျွမ်းကျင်သူများ)

(၁) စာသင်ကျောင်း			(၂) ကျန်းမာရေး			(၃) လက်မှုပညာရှင်		
	ရွာတွင်နေထိုင်သူ	အခြားရွာမှလာသူ		ရွာတွင်နေထိုင်သူ	အခြားရွာမှလာသူ		ရွာတွင်နေထိုင်သူ	အခြားရွာမှလာသူ
မူလတန်းပြဆရာ/မ	<input type="checkbox"/>	<input checked="" type="checkbox"/>	ဆရာဝန်	<input type="checkbox"/>	<input type="checkbox"/>	လက်သမား	<input checked="" type="checkbox"/>	<input type="checkbox"/>
အထက်တန်းပြဆရာ/မ	<input type="checkbox"/>	<input type="checkbox"/>	လက်ထောက်ကျန်းမာရေးမှူး	<input type="checkbox"/>	<input type="checkbox"/>	ပန်းရံ	<input checked="" type="checkbox"/>	<input type="checkbox"/>
အလယ်တန်းပြဆရာ/မ	<input type="checkbox"/>	<input type="checkbox"/>	အမျိုးသမီးကျန်းမာရေးဆရာမ	<input type="checkbox"/>	<input type="checkbox"/>	လှုပ်စစ်ကျွမ်းကျင်မီးသမား	<input type="checkbox"/>	<input checked="" type="checkbox"/>
မူကြိုဆရာ/မ	<input type="checkbox"/>	<input type="checkbox"/>	သားဖွားဆရာမ	<input type="checkbox"/>	<input type="checkbox"/>	ရေပိုက်သွယ်သူ	<input checked="" type="checkbox"/>	<input type="checkbox"/>
အခြား	<input type="checkbox"/>	<input type="checkbox"/>	ပြည်သူ့ကျန်းမာရေးလုပ်သား	<input type="checkbox"/>	<input type="checkbox"/>	စက်ပြင်ဆရာ	<input checked="" type="checkbox"/>	<input type="checkbox"/>
မှတ်ချက်			မှတ်ချက်			မှတ်ချက်		

(ဃ) ကျေးရွာသို့ ရောက်ရှိနိုင်သည့် လမ်းအခြေအနေ / ကျေးရွာတစ်ရွာသည် ၎င်း၏ ကျေးရွာအုပ်စုနှင့် ဆက်သွယ်ထားသော လမ်းအခြေအနေ (အောက်ပါတို့ကိုဝိုင်းပါ)

ကျောက်ကြမ်းလမ်း
ကျောက်ခင်းလမ်း

ကတ္တရာလမ်း
မြေသားလမ်း

ကွန်ကရစ်လမ်း
လူသွားလမ်း

မော်တော်ဆိုင်ကယ်လမ်း
အခြား _____

(င) ကျေးရွာဖွံ့ဖြိုးမှုစီမံချက်

(၁) လူထုဗဟိုပြုစီမံကိန်းမစတင်မီ ဤကျေးရွာတွင်ကျေးရွာဖွံ့ဖြိုးမှုစီမံချက်ရှိခဲ့ပါသလား?

ဝိုင်းပါ
ရှိပါသည် / မရှိပါ / မသိပါ

(၂) ရှိခဲ့ပါလျှင် ဤစီမံချက်ကို မည်သည့် ခုနှစ်တွင်ပြင်ဆင်ခဲ့ပါသနည်း?

နှစ်-----/ မသိပါ

(၇) ဤနိုင်ငံချက်ကို ပြုပြင်ဆင်ခြင်ရန် လိုအပ်ပါသလား။

ဖြေဆိုရန် / မဖြေဆို / မသိ

(၈) ဤကျေးရွာတွင်

(၈) ဤကျေးရွာတွင် ရေကြီးခြင်းကဲ့သို့ သဘာဝဘေးအန္တရာယ်ကျရောက်ဖူးခြင်း ရှိပါသလား။

(၉) ဤကျေးရွာတွင် ရေကြီးခြင်းကဲ့သို့ သဘာဝဘေးအန္တရာယ်ကျရောက်ဖူးခြင်း ရှိပါသလား။

ခြောက်သွေ့ရာသီတွင် ကြာချိန် (၁ : ၀၀) ထော်လာရုံ / မော်တော်ဆိုင်ကယ် / ခြေလျင် / လား / မော်တော်ဘုတ် / အခြား -----

မိုးရာသီတွင် ကြာချိန် (၁ : ၀၀) ထော်လာရုံ / မော်တော်ဆိုင်ကယ် / ခြေလျင် / လား / မော်တော်ဘုတ် / အခြား -----

(ဆ) ပတ်ဝန်းကျင်ဆိုင်ရာ သဘာဝဘေးအန္တရာယ်

ဤကျေးရွာတွင် ရေကြီးခြင်းကဲ့သို့ သဘာဝဘေးအန္တရာယ်ကျရောက်ဖူးခြင်း ရှိပါသလား။

မရှိပါ ရှိပါသည် ရှိလျှင် ဖော်ပြပါ -----

(ဇ) ကျေးရွာတွင် ဖွဲ့စည်းထားသော အဖွဲ့အစည်းများ

လူထုဗဟိုပြုစီမံကိန်းမတိုင်မီ ဤကျေးရွာတွင် ကျေးရွာဖွံ့ဖြိုးရေးအတွက် အစိုးရ (သို့) ရွာသားများကိုယ်တိုင် (သို့) စီမံကိန်းတစ်ခုခုမှ ဖွဲ့စည်းထားသည့် အဖွဲ့အစည်းများ ရှိပါသလား။

(၁) K - Water

(၂) Red - Myanmar

(၃) -----

(၄) -----

(ဈ) အထွေထွေအုပ်ချုပ်ရေး ဦးစီးဌာန (GAD) မှ မှတ်တမ်းတင်ထားခြင်း

ဤကျေးရွာသည် အထွေထွေအုပ်ချုပ်ရေး ဦးစီးဌာန (GAD) မှ မှတ်တမ်းတင်ထားမှု ရှိပါသလား။

မရှိပါ ရှိပါသည်

ကျေးရွာခေါင်းဆောင်

အမည်

ဦးစိုးအောင် Aug

လက်မှတ်

နေ့စွဲ

၂၇.၉.၂၀၁၈

လူထုစည်းရုံးရေးမှူး

အမည်

Mb.

ဒေါ်မာလာ ဖြူ

လက်မှတ်

နေ့စွဲ

၂၇.၉.၂၀၁၈

လူထုပဟိုပြစ်မံကိန်း

ပုံစံ ၈-၂ - စီမံကိန်းစက်ဝန်းအချိန်ဇယား (PC 2)

လမ်းဆွန်ရွက်သက်ဆိုင်ရာလူထုစည်းရုံးရေးမှူး/လက်ထောက်နည်းပညာနည်းပညာမှူးများစီမံကိန်းစက်ဝန်းအဆင့်တစ်ခုစီ ပြီးစီးတိုင်းကျေးရွာနှင့် ကျေးရွာအုပ်စု အတွက်ဤပုံစံကိုပြည့်သွင်းရမည်။
 စည်းရုံးရေးမှူး/ဝန်ထမ်း အမည် ကျော်စင်ဦး
 ဇနီး ၁၈.၈.၂၀၁၆ စက်ဝန်းအားအမှတ်ခြစ်ပါ စက်ဝန်း(၁) စက်ဝန်း(၂) စက်ဝန်း(၃)
 ပြည်နယ်/တိုင်း မန္တလေး မြို့နယ် ရွှေခွင်မြို့ ကျေးရွာအုပ်စု ရွှေခွင်မြို့ကျေးရွာ မကျဉ်းတန်း

စီမံကိန်းထောက်ရှက်မှုအဆင့်များ	အစည်းအဝေးတွင်တက်ရောက်သူအရေအတွက်					
	စတင်သည့် ဇနီး	ပြီးဆုံးသည့် ဇနီး	အချိုးသား အရေအတွက်	အချိုးသမီး အရေအတွက်	အိမ်ထောင်စု အရေအတွက်	လူမျိုးစုတက်ရောက်သူ အရေအတွက်နှင့် လူမျိုးစုအမည်
၁. ကျေးရွာစီမံကိန်း မိတ်ဆက်အစည်းအဝေး	၁၈.၈.၁၆	၁၇.၈.၁၆	၅၇	၅၀	၁၀၇	
၂. ကျေးရွာဖွံ့ဖြိုးရေး စီမံချက်ရေးဆွဲခြင်း အစည်းအဝေး	၁၈.၈.၁၆	၁၈.၈.၁၆	၇၇	၆၁	၁၀၅	
၃. ကျေးရွာအုပ်စု လုပ်ငန်း ဆုံးဖြတ်ချက်ချသည့်အစည်းအဝေး	၂၂.၃.၁၆	၂၂.၃.၁၆	၂၀	၁၇	၃၇	၁၇ ၁၂၁
၄. မြို့နယ်အဆင့်စီမံကိန်းရေးဆွဲရေးနှင့်အကောင်အထည်ဖော်ရေး ကော်မတီ၏ စီမံကိန်း သုံးသပ်မှုအစည်းအဝေး			မလို	မလို	မလို	မလို
၅. မြို့နယ် စီမံကိန်းရေးဆွဲရေးနှင့်အကောင်အထည်ဖော်ရေး ကော်မတီ၏ဆုံးဖြတ်မှုကို ရွာသို့ အသိပေး အကြောင်းကြားသည့် အစည်းအဝေး	၁၁.၅.၁၆	၁၁.၅.၁၆	၅၅	၄၅	၁၀၀	၁၀၀ ၁၂၁
၆. စီမံကိန်းလုပ်ငန်းစဉ်စီမံချက်ရေးဆွဲခြင်း အစည်းအဝေး	မလို	မလို	မလို	မလို	မလို	မလို
၆.၁။ စီမံကိန်းလုပ်ငန်း အကောင်အထည်ဖော် ရေးအစီအစဉ် ရေးဆွဲခြင်း	၁၁.၅.၁၆	၁၁.၅.၁၆	၅၅	၄၅	၁၀၀	၁၀၀ ၁၂၁
၆.၂။ ဝယ်ယူရေးအစီအစဉ် ရေးဆွဲခြင်း	၁.၆.၁၆	၁.၆.၁၆	၇	၇	၁၆	၁၆ ၁၂၁



၆. ချေးငွေရောက်ရှိရေး လျာထားအစီအစဉ် ရေးဆွဲခြင်း	၁၅.၆.၁၆	၁၅.၆.၁၆	၇	၇	၁၆	၁၆	မလို့
၆.၄။ ငြင်း/ထိန်းအစီအစဉ် ရေးဆွဲခြင်း							
၇. စီမံကိန်းလုပ်ငန်းခွဲ တိုးတက်မှု စောင့်ကြည့်လေ့လာစဉ်းစားရေး	မလို့	မလို့	မလို့	မလို့	မလို့		မလို့
၇.၁။ အစည်းအဝေး ပထမအကြိမ်							
၇.၂။ အစည်းအဝေး ဒုတိယအကြိမ်							
၇.၃။ အစည်းအဝေး တတိယအကြိမ်							
၈. စီမံကိန်းလုပ်ငန်းခွဲ အပြီးသတ်စစ်ဆေးခြင်း အစည်းအဝေး							
၉. လူထုစစ်ဆေးပွဲအစည်းအဝေး							

ပုံစံ - ၈ - ၂ - စီမံကိန်းစက်ဝန်းအချိန်ဇယား (PC 2)

စီမံကိန်းအမျိုးအမည်: လက်ထောက်စီမံကိန်း/လက်ထောက်စီမံကိန်းအထောက်အကူပြုရေးအဖွဲ့အစည်း/စီမံကိန်းအထောက်အကူပြုရေးအဖွဲ့အစည်း
 ပုံစံ: ၈ - ၂ - စီမံကိန်းစက်ဝန်းအချိန်ဇယား (PC 2)

အစီအစဉ်အမျိုးအမည်: မြေအခြေခံအဆောက်အအုံ စက်ဝန်းအားအမှတ်ဖြစ်ပါ စက်ဝန်း(၁) ၂၀၂၀ စက်ဝန်း(၂) စက်ဝန်း(၃) စက်ဝန်း(၄) စက်ဝန်း(၅)

အစီအစဉ်အမျိုးအမည်: မြေအခြေခံအဆောက်အအုံ ကျေးရွာ မင်္ဂလာဒုံမြို့နယ်

အစီအစဉ်အမျိုးအမည်	စတင်သည့် နေ့	ပြီးဆုံးသည့် နေ့	အစည်းအဝေးတွင်တက်ရောက်သူအရေအတွက်				အိမ်ထောင် စုပေါင်း	အိမ်ထောင်စု %
			အမျိုးသား အရေအတွက်	အမျိုးသမီး အရေအတွက်	အိမ်ထောင်စု အရေအတွက်	လူမျိုးစုအမည်		
စတင်သည့် နေ့	၅၀.၁၂.၂၀၁၆	၅၀.၁၂.၂၀၁၆	၅၂	၅၁	၁၀၅	၂၈၇	၁၆၄	၆၂.၈%
အစီအစဉ်အမျိုးအမည်	၅၁.၁၂.၂၀၁၆	၅၁.၁၂.၂၀၁၆	၅၂	၆၀	၁၁၂	၂၈၇	၁၆၄	၆၈.၅%
အစီအစဉ်အမျိုးအမည်	၇.၁.၂၀၁၇	၇.၁.၂၀၁၇	၁၆	၁၂	၂၈	၂၈၇	၁၆၄	၅၇.၅%
အစီအစဉ်အမျိုးအမည်	၄.၃.၂၀၁၇	၄.၃.၂၀၁၇	၈	၈	၁၆	၂၈၇	၁၆၄	၅၇.၅%
အစီအစဉ်အမျိုးအမည်	၇.၃.၂၀၁၇	၇.၃.၂၀၁၇	၈	၈	၁၆	၂၈၇	၁၆၄	၅၇.၅%
အစီအစဉ်အမျိုးအမည်	၂.၅.၂၀၁၇	၂.၅.၂၀၁၇	၁၇	၁၄	၃၁	၂၈၇	၁၆၄	၅၇.၅%
အစီအစဉ်အမျိုးအမည်	၂.၅.၂၀၁၇	၂.၅.၂၀၁၇	၁၇	၁၄	၃၁	၂၈၇	၁၆၄	၅၇.၅%

၆.၃။ ဘဏ္ဍာရေးကုန်ကျမှု လျာထားအပ်အစဉ် ရေးဆွဲခြင်း	၂.၅.၂၀၁၇	၂.၅.၂၀၁၇	၁၇	၁၄	၅၂	၅၇	၅၁
၆.၄။ ပြင်/ထိန်းအပ်အစဉ် ရေးဆွဲခြင်း	၂.၅.၂၀၁၇	၂.၅.၂၀၁၇	၁၇	၁၄	၅၂	၅၇	၅၁
၇။ စီမံကိန်းလုပ်ငန်းခွဲ တိုးတက်မှု စောင့်ကြည့် အစည်းအဝေး	မရှိ	မရှိ	မရှိ	မရှိ	မရှိ	မရှိ	မရှိ
၇.၁။ အစည်းအဝေး ပထမအကြိမ်	၁၀.၆.၂၀၁၇	၁၀.၆.၂၀၁၇	၁၀	၁၅	၂၅	၅၇	၂၅
၇.၂။ အစည်းအဝေး ဒုတိယအကြိမ်							
၇.၃။ အစည်းအဝေး တတိယအကြိမ်							
၇.၄။ အစည်းအဝေး ဒုတိယအကြိမ်							
၇.၅။ အစည်းအဝေး တတိယအကြိမ်							
၈။ စီမံကိန်းလုပ်ငန်းခွဲ အပြီးသတ်စစ်ဆေးခြင်း အစည်းအဝေး	၁၅.၆.၂၀၁၇	၁၅.၆.၂၀၁၇	၁၁	၁၆	၂၇	၅၇	၅၇
၉။ လူထုစစ်ဆေးပွဲအစည်းအဝေး	၂၀.၆.၂၀၁၇	၂၀.၆.၂၀၁၇	၅၈	၈၄	၁၃၂	၁၇၇	၁၆၀

၇၆.၂၅၂,

ပုံစံ - ၀ - ၂ - စီမံကိန်းစက်ဝန်းအချိန်ယာား (PC 2)

စက်ဝန်းအားအမှတ်ဖြစ်ပါ စက်ဝန်း(၁) စက်ဝန်း(၂) စက်ဝန်း(၃) စက်ဝန်း(၄)

မူရင်း ပြုပြင်ဆင်ခြင် ကျေးဇူးတင်ပါ

အမည်အထောက်အထားအမှတ်အမှတ်အမှတ်

စတင်သည့် ဇန့်.	ပြီးဆုံးသည့် ဇန့်.	အမည်အထောက်အထားအမှတ်အမှတ်				အိမ်ထောင်စုအတွက်	အိမ်ထောင်စုအတွက်	အိမ်ထောင်စုအတွက်	အိမ်ထောင်စုအတွက်	အိမ်ထောင်စုအတွက်	အိမ်ထောင်စုအတွက်	အိမ်ထောင်စုအတွက်
		အမျိုးသားအတွက်	အမျိုးသမီးအတွက်	အိမ်ထောင်စုအတွက်	အိမ်ထောင်စုအတွက်							
၂၇.၉.၂၀၁၈	၂၇.၉.၂၀၁၈	၂၅	၄၇	၈၂	၅၇	၁၅၉	၅၀.၆					
၂၈.၉.၂၀၁၈	၂၈.၉.၂၀၁၈	၃၆	၆၄	၁၀၀	၈၈	၁၅၉	၆၂.၉					
၁၉.၁၀.၂၀၁၈	၁၉.၁၀.၂၀၁၈	၂	၂									
၂၀.၂.၂၀၁၉	၂၀.၂.၂၀၁၉	၄၀	၃၅	၇၅	၇၅	၁၅၉						
၁၅.၂.၂၀၁၉	၁၅.၂.၂၀၁၉	၃၀	၄၀	၇၀	၇၀	၁၅၉						

၆.၃။ သက္ကာရေးတုန်ကျမှု လျာထားအပ်အစဉ် ရေးဆွဲခြင်း									
၆.၄။ ပြင်/ထိန်းအပ်အစဉ် ရေးဆွဲခြင်း									
၇။ ဝိပဿနာလုပ်ငန်းခွဲ တိုးတက်မှု တောင်ကြည့် အစဉ်အစား	မလို	မလို	မလို	မလို	မလို	မလို	မလို		
၇.၁။ အစဉ်အစား ပထမအကြိမ်									
၇.၂။ အစဉ်အစား ဒုတိယအကြိမ်									
၇.၃။ အစဉ်အစား တတိယအကြိမ်									
၇.၄။ အစဉ်အစား စတုတ္ထအကြိမ်									
၀။ ဝိပဿနာလုပ်ငန်းခွဲ အပြီးသတ်စစ်ဆေးခြင်း အစဉ်အစား	၅-၆-၁၇	၇-၆-၁၇	၂၀	၃၀	၅၀	၅၀	၅၀	၁၅၇	
၁။ လူထုဝင်ဆေးခန်းအစဉ်အစား	၁၁-၆-၁၇	၁၁-၆-၁၇	၄၁	၄၇	၇၀	၇၀	၇၀	၁၅၇	



လူထုဝန်ထမ်းပြုစီမံကိန်း

ပုံစံ ၈-၃ ကျေးရွာခွဲခြားရေး ဦးစားပေးအစီအစဉ် (Form PC 3)

လမ်းညွှန် စွက် /အဆင့်(၃)ကျေးရွာမှိုက်မှန်းချက်အစည်းအဝေးပြီးဆုံးသောအခါ ကျေးရွာစီမံကိန်း အထောက်အကူပြု ကော်မတီသည် လူထုဝန်ထမ်းရုံးရေးမှူးအကူအညီဖြင့် ဤပုံစံကိုပြည့်စုံအောင် ဖြည့်သွင်းရမည်။ အားလုံးသော အခက်အခဲ အတားအဆီးများ၊ ဖွံ့ဖြိုးမှုဦးစားပေးအစီအစဉ်များ၊ လူထုဝန်ထမ်းပြုစီမံကိန်း၏ ရန်ပုံငွေအရင်းအမြစ်နှင့် မသက်ဆိုင်သည့် လုပ်ငန်းများ အားလုံးကိုဖော်ပြရမည်။

လူထုဝန်ထမ်းရုံးရေးမှူး/ဝန်ထမ်း အမည် ကျော်စွာဦး

နေ့စွဲ ၁၇.၃.၁၆ စက်ဝန်းအား အမှတ်ခြစ်ပါ (✓) စက်ဝန်း(၁) စက်ဝန်း(၂) စက်ဝန်း(၃) စက်ဝန်း(၄)

ပြည်နယ်/တိုင်း မန္တလေး၊ မြို့နယ် ပုသိမ်၊ ကျေးရွာအုပ်စု ဇွဲကုန်း၊ ကျေးရွာ မကျီးတန်း၊

က. အခက်အခဲအတားအဆီးများအားလုံးရေးဆွဲခြင်း - ယခုလက်ရှိအခြေအနေတွင်ကျေးရွာခွဲခြားတိုးတက်ရေးအတွက် အဓိကအခက်အခဲအတားအဆီးများသည် မည်သည်များဖြစ်ပါသနည်း(အမျိုးသား/သမီး အနည်းဆုံးအခက်အခဲ ၅ ခုစီဖော်ပြပါ)

အမျိုးသား အဖွဲ့မှတင်ပြသောအခက်အခဲအတားအဆီးများ		အမျိုးသမီး အဖွဲ့မှတင်ပြသောအခက်အခဲအတားအဆီးများ	
၁	လမ်းပန်းဆက်သွယ်ရေး	၁	ကျန်းမာရေး
၂	ကျွန်းမာရေး	၂	ဘေဂကသုံးကျ
၃	မီးလမ်းရေး	၃	လမ်းပန်းဆက်သွယ်ရေး
၄	ဘေဂကသုံးကျ	၄	ပညာရေး (အလယ်တန်း)
၅	ပညာရေး	၅	ဆွန်ချေးနှင်းကျခံစားရမှု

ခ. မှိုက်မှန်းခြင်း- နောင်လာမည့် (၅)နှစ် အတွင်း ကျေးရွာခွဲခြားရေး မှိုက်မှန်းလျာထားချက်များအား တင်ပြပါ။

အမျိုးသားအဖွဲ့မှတင်ပြသောမှိုက်မှန်းချက်များ		အမျိုးသမီးအဖွဲ့မှတင်ပြသောမှိုက်မှန်းချက်များ	
၁	လက်ဝဲ - မာကျွန်းတန်းလမ်း၊ ချောဖွေ	၁	ကျန်းမာရေး၊ ဘေဂပေးခင်း၊ ဆက်သွယ်ရေး
၂	ဘေဂပေးခင်းနှင့် နိုင်ငံရေး	၂	ဘေဂကသုံးကျ၊ ဖူးလုံ
၃	လျှပ်စစ်မီးရောင်ခြင်း	၃	လမ်းပန်းဆက်သွယ်ရေး၊ ချောဖွေ(ကုန်ကျ)
၄	ဘေဂကသုံးကျ အခြေတမ်းဖျက်	၄	ကျေးရွာခေတ်စဉ်စာသင်ခန်းကျ၊ လုံခြုံရေး
၅	အလယ်တန်းကျောင်းနှင့် လှစ်	၅	အလယ်အကျဉ်းအခွင့်အလမ်းပေါများရေး

ဂ. ဤကျေးရွာ၏ လာမည့်(၄)နှစ်အတွက် ဦးစားပေး ဖွံ့ဖြိုးတိုးတက်မှု လုပ်ငန်း အစီအစဉ်များအားဖော်ပြပါ။ (လူထုဝန်ထမ်းပြုစီမံကိန်း ရန်ပုံငွေအတွက် အဆိုပြုသော အစီအစဉ်များကိုဦးစားပေး အဆင့်အလိုက်ဖော်ပြပြီး ကျန်လူထုဝန်ထမ်းပြု စီမံကိန်း ရန်ပုံငွေအရင်းအမြစ်နှင့် မပတ်သက်သည့်အစီအစဉ်များလည်းဖော်ပြရန်ဖြစ်သည်)

ကျေးရွာအတွက်ဦးစားပေးဖွံ့ဖြိုး တိုးတက်မှု လုပ်ငန်းစဉ်များ	အဆိုပြုသူ (အမျိုးသားများ/ အမျိုးသမီးများ/ အမျိုးသား+အမျိုးသမီး)	လူထုဝန်ထမ်းပြုစီမံကိန်းအတွက်အဆိုပြု သည့် (ဦးစားပေးအဆင့် အလိုက် ဖော်ပြပါ)	ခန့်မှန်း ကုန်ကျ စရိတ်	အကျိုးခံစား ခွင့်ရှိသူခန့်မှန်းခြေ အရေအတွက်
၁ <u>ရွာသူရွာသားများဖြည့်</u>	ကျား၊ + မ	၁	၆၀၀၀၀	၁၀၀
၂ <u>စာသင်ကျောင်း + ခုံ ဖြစ်</u>	မ	၂	၁၃၀၀၀၀	၅၂၀
၃ <u>လျှပ်စစ်မီး</u>	မ	၃	၂၀၀၀၀၀	၅၂၀



လူထုဗဟိုပြုစီမံကိန်း

၄	ဆေးပေးခန်း	"	၄	၈၀-၁၅၆	၈၂၅
၅	ရေပိုက်လမ်းဖောက်ခန်း	"	၅		
၆	ကုန်ချော့ချိန်းကုန်ခန်း	"	၆		

ဥက္ကဋ္ဌ၊ ကျေးရွာစီမံကိန်းအထောက်အကူပြုကော်မတီမှအတည်ပြုသည်။

အမည် ဦးခင်မောင် လက်မှတ် [Signature] နေ့စွဲ ၁၇.၃.၁၆

ပုံစံ - ၈ - ၃ ကျေးရွာဖွံ့ဖြိုးရေး ဦးစားပေးအစီအစဉ် (Form PC 3)

လမ်းညွှန်မှုကော်မတီအဖွဲ့ (၃) ကျေးရွာမှိုင်းချက်အစည်းအဝေး ပြီးဆုံးသောအခါ ကျေးရွာစီမံကိန်း အထောက်အကူပြုကော်မတီသည် လူထုစည်းရုံးရေးမှူးအကူအညီဖြင့် ဤပုံစံကိုပြည့်စုံအောင် ဖြည့်သွင်းရမည်။

လူထုစည်းရုံးရေးမှူး/ဝန်ထမ်း အမည်		ဒေါ်မာမာမင်း	
နေ့စွဲ	31.12.2016	စက်ဝန်းအား အမှတ်ခြစ်ပါ (✓) □ စက်ဝန်း(၁)	စက်ဝန်း(၂) □ စက်ဝန်း(၃) □ စက်ဝန်း(၄)
ပြည်နယ်/တိုင်း	မန္တလေး	မြို့နယ်	ရဟန်းတို
ကျေးရွာအုပ်စု		ပုဂံရွာ၊ တိုင်း	ကျေးရွာ မင်္ဂလာဒုံကန်

က၊ အခက်အခဲအတားအဆီးများအားရွေးနှေးခြင်း - ယခုလက်ရှိအခြေအနေတွင် ဤကျေးရွာဖွံ့ဖြိုးတိုးတက်ရေးအတွက် အဓိက အခက်အခဲအတားအဆီးများသည် မည်သည့်များဖြစ်ပါသနည်း။ (အမျိုးသား/သမီး အနည်းဆုံးအခက်အခဲ ၅ ခုစီဖော်ပြပါ)

အမျိုးသား အဖွဲ့မှ တင်ပြသောအခက်အခဲအတားအဆီးများ	အမျိုးသမီး အဖွဲ့မှတင်ပြသောအခက်အခဲအတားအဆီးများ
၁ ရေတာကဆုံး ရေခက်ခဲမှု	၁ ရေတာကဆုံး ရေခက်ခဲမှု
၂ ပျူပ်ခဲမီးခက်ခဲမှု	၂ ပျူပ်ခဲမီးခက်ခဲမှု
၃ ကခြေခံ ဗဟုတရား ကျောင်း၊ ကလေးကျောင်း၊ ဆေးကုသရေးဌာန၊ နေအိမ်များ	၃ လမ်း၊ ခက်ခဲခြင်း
၄	၄ တာဝင်၊ ကျောင်း၊ ကျွဲ၊ ဂျင်၊ ခက်ခဲခြင်း
၅	၅ တာဝင် ကျောင်း၊ ကလေး၊ ခိုဖိသာဆောက်လုပ်ရေး၊ မရှိခြင်း

ခ၊ မျှော်မှန်းခြင်း - နောင်လာမည့် (၅) နှစ် အတွင်း ကျေးရွာဖွံ့ဖြိုးရေး မျှော်မှန်းလျာထားချက်များအား တင်ပြပါ။

အမျိုးသားအဖွဲ့မှ တင်ပြသောမျှော်မှန်းချက်များ	အမျိုးသမီးအဖွဲ့မှ တင်ပြသောမျှော်မှန်းချက်များ
၁ စက်မှုလုပ်ငန်း၊ ဂျင်၊ ခိုဖိသာ၊ နေအိမ်	၁ ရေတာကဆုံး ရေ ဂျင်၊ ခိုဖိသာ မျှော်မှန်း
၂ ပျူပ်ခဲမီးခက်ခဲမှု၊ လုပ်ငန်း	၂ ပျူပ်ခဲမီးခက်ခဲမှု၊ မျှော်မှန်း
၃ ကျောင်း၊ ဆေးကုသရေးဌာန၊ နေအိမ်များ	၃ မြေဦးလမ်းမှ ကျောက်ချောလမ်း၊ မြေဦးလမ်းများ
၄ နေအိမ်၊ ဂျင်၊ ခိုဖိသာ၊ နေအိမ်များ	၄ တာဝင်ကျောင်း၊ တိုင်း၊ ဆောက်လုပ်ရေးများ
၅	၅ တာဝင် ကျောင်း၊ ကလေး၊ ခိုဖိသာဆောက်လုပ်ရေးများ

ဂ၊ လူထုစီမံကိန်း၏ လာမည့် (၃) နှစ်အတွက် အကျုံးပင်သော ဦးစားပေး ဖွံ့ဖြိုးတိုးတက်မှု လုပ်ငန်း အစီအစဉ်များအားဖော်ပြပါ။

အဆင့်	ကျေးရွာအတွက် ဦးစားပေး ဖွံ့ဖြိုးတိုးတက်မှု လုပ်ငန်းစဉ်များ	အဆိုပြုသူ (အမျိုးသားများ/အမျိုးသမီးများ/အမျိုးသား+အမျိုးသမီး)	စနစ်မှန်းကုန်ကျ ငွေရိတ်	အကျိုးစီးပွားခွင့်ရှိသူ စနစ်မှန်းခြေ အရေအတွက်
၁	မြေဦးလမ်း၊ ကျောက်ချောလမ်း	ကျား ၁၆	၁၀၀၀၀၀၀	၇၃၀
၂	တာဝင်ကျောင်း၊ ဆေးကုသရေးဌာန၊ နေအိမ်များ	မ	၇၀၀၀၀၀	၇၃၀
၃	မိမိကျောင်း	မ	၈၀၀၀၀၀	၈၃၀
၄	တာဝင်ကျောင်း၊ ကလေး၊ ခိုဖိသာဆောက်လုပ်ရေး (ပေးပို့ပေး)	မ	၇၀၀၀၀၀၀	၇၃၀
၅				

ယ၊ လူထုမိမိကိန်း၏ လာမည့် (၃) နှစ်အတွက်အကျိုးပင်သော ဦးစားပေး ဖွံ့ဖြိုးတိုးတက်မှု လုပ်ငန်း အစီအစဉ်များအားဖော်ပြပါ။

အဆင့်	ကျေးရွာအတွက် ဦးစားပေး ဖွံ့ဖြိုး တိုးတက်မှု လုပ်ငန်းစဉ်များ	အဆိုပြုသူ (အမျိုးသားများ/ အမျိုးသမီးများ/အမျိုးသား+ အမျိုးသမီး)	အစန်းကဏ္ဍ
၁	ရိုက်စိုက်ရေး၊ ပျက်စီးမှုပြုစုရေး	က	
၂	စက်ယူပတ်ဝင်တရား	မ	
၃	ဝတ်ကျော့အဝတ်တရား	က	
၄	လက်မှု ပညာ	မ	
၅			

ဥက္ကဋ္ဌ ၊ ကျေးရွာမိမိကိန်းအထောက်အကူပြုကော်မတီမှ အတည်ပြုသည်။

အမည် ----- ဦးစွန်းမောင် ----- လက်မှတ် ----- *[Signature]* ----- နေ့စွဲ ----- ၁၂.၁၂.၂၀၁၆ -----

က: လူထုစီမံကိန်း၏ လာမည့် (၄) နှစ်အတွက် အကျုံးဝင်သော ဦးစားပေး ဖွံ့ဖြိုးတိုးတက်မှု လုပ်ငန်း အစီအစဉ်များအားဖော်ပြပါ။

အဆင့်	ကျေးရွာအတွက် ဦးစားပေး ဖွံ့ဖြိုးတိုးတက်မှု လုပ်ငန်းစဉ်များ	အဆိုပြုသူ (အမျိုးသားများ/ အမျိုးသမီးများ/ အမျိုးသား+ အမျိုးသမီး)	ခန့်မှန်းကုန်ကျ စရိတ်	အကျိုးခံစားခွင့်ရှိသူ ခန့်မှန်းခြေ အရေအတွက်
၁	ရွာချွေး ဆက်သွယ်ရေးအဖွဲ့	ကျား ၁ ယောက်	၇၀ သိန်း	၈၃၀
၂	ကလေးကျောင်း တံတိုင်း အစားအသုံး အဖွဲ့	မ	၁၀၀ သိန်း	မ
၃	ကျေးလက်အေးအေးအေး အဖွဲ့	မ	၁၂၀ သိန်း	မ
၄	အင်အားစွမ်းအင်လက်ဖက်ရည် အဖွဲ့	မ	၁၄၀ သိန်း	မ
၅				

ဃ: လူထုစီမံကိန်း၏ လာမည့် (၄) နှစ်အတွက် အကျုံးမဝင်သော ဦးစားပေး ဖွံ့ဖြိုးတိုးတက်မှု လုပ်ငန်း အစီအစဉ်များအားဖော်ပြပါ။

အဆင့်	ကျေးရွာအတွက် ဦးစားပေး ဖွံ့ဖြိုးတိုးတက်မှု လုပ်ငန်းစဉ်များ	အဆိုပြုသူ (အမျိုးသားများ/ အမျိုးသမီးများ/ အမျိုးသား+ အမျိုးသမီး)	အခန်းကဏ္ဍ
၁	ပရိတ် သစ်တော	ကျား	
၂	လက်ခွေး သစ်တော	မ	
၃	ကျေးရွာ သစ်တော	မ	
၄	လက်ခွေး ပညာ	မ	
၅	ပရိတ် သစ်တော	ကျား	

ခေါင်းဆောင်၊ ကျေးရွာစီမံကိန်းအထောက်အကူပြုကော်မတီမှ အတည်ပြုသည်။

အမည်၊ ဦးရွှေစွန်း လက်မှတ်၊ [Signature] နေ့စွဲ၊ ၁၄.၁၁.၂၀၁၉

၈. အဖွဲ့ဝင်များ အစည်းအဝေး (၃) ကျင်းပရန်အတွက် ပြီးစီးနေသော အဖွဲ့ဝင်များနှင့် အဖွဲ့ဝင်များ ပါဝင်သည့် အဖွဲ့ဝင်များနှင့် လက်ထပ်ပြီး လေ့ကျင့်ရေးများအား အစည်းအဝေး ဖြစ်ပေါ်စေရန်အား မြန်မာ့နိုင်ငံတော် အစိုးရအဖွဲ့အစည်းများ

လေ့ကျင့်ရေးများ/ဝန်ထမ်း အမည် - **ဒေါ်စာလာဖြူ**

နေ့ ၂၈.၉.၂၀၁၈ ဝက်ဝန်းအား အမှတ်(၁) (✓) ဝက်ဝန်း(၂) ဝက်ဝန်း(၃) ဝက်ဝန်း(၄)

ပြည်/ယ်/တိုင်း: မန္တလေး	မြို့နယ်: ညောင်ဦး	ကျေးရွာအုပ်စု: တူပွေးတို့စု	ကျေးရွာ: ဖရိုကျောင်းတိုင်း
--------------------------------	--------------------------	------------------------------------	-----------------------------------

၈။ အဝက်အဲအတားအဆီးများအားထွေးနှေးခြင်း -
 ယခုလက်ရှိအခြေအနေတွင် ဤကျေးရွာဖွံ့ဖြိုးတိုးတက်ရေးအတွက် အဓိက အဝက်အဲအတားအဆီးများသည် မည်သည်များ ဖြစ်ပါသနည်း။ (အမျိုးသား/သမီး အနည်းဆုံးအဝက်အဲ ၅ ခုစီဖော်ပြပါ)

အမျိုးသား အဖွဲ့မှ တင်ပြသော အဝက်အဲအတားအဆီးများ		အမျိုးသမီး အဖွဲ့မှ တင်ပြသော အဝက်အဲအတားအဆီးများ	
၀	ဖီးမတို့သည် ကတုန် ကလေးများ ဖြစ်နေပြီး စားဝတ်-ဥပဒေအရေးကြီးခြင်း	၀	ကျား၊ ယောက်ျား၊ ကတုန် ကလေး ကတို့ဖြစ်ခြင်း
၂	လမ်း ကောင်း မြို့နယ် မတို့သည် ကတုန် ကလေးများ လာရောက်နေခြင်း	၂	ဖီးမတို့သည် ကတုန် ကလေးများ လာရောက်နေခြင်း
၃	ကျား၊ ယောက်ျား၊ ကတုန် ကလေးများ ဖြစ်နေခြင်း	၃	ကျား၊ ယောက်ျား၊ ဖီးမတို့သည် ကတုန် ကလေးများ လာရောက်နေခြင်း
၄	ကျား၊ ယောက်ျား၊ ဖီးမတို့သည် ကတုန် ကလေးများ လာရောက်နေခြင်း	၄	လမ်း ကောင်း မြို့နယ် မတို့သည် ကတုန် ကလေးများ လာရောက်နေခြင်း
၅		၅	

၉။ မျှော်မှန်းခြင်း -

နောင်လာမည့် (၅) နှစ် အတွင်း ကျေးရွာဖွံ့ဖြိုးရေး မျှော်မှန်းချက်များအား တင်ပြပါ။

အမျိုးသားအဖွဲ့မှ တင်ပြသော မျှော်မှန်းချက်များ		အမျိုးသမီးအဖွဲ့မှ တင်ပြသော မျှော်မှန်းချက်များ	
၀	ကတုန် ကလေးများ ဖီးမတို့သည်	၀	ကျား၊ ယောက်ျား၊ ဖီးမတို့သည်
၂	လမ်း ကောင်း မြို့နယ် မတို့သည်	၂	ကတုန် ကလေးများ ဖီးမတို့သည်
၃	ကျား၊ ယောက်ျား၊ တည်ဆောက်မှုများ	၃	ကျား၊ ယောက်ျား၊ တည်ဆောက်မှုများ
၄	ကျား၊ ယောက်ျား၊ ဖီးမတို့သည် တည်ဆောက်မှုများ	၄	လမ်း ကောင်း မြို့နယ် မတို့သည်
၅		၅	

၈။ လူထုစီမံကိန်း၏ လာမည့် (၄) နှစ်အတွက် အကျုံးမဝင်သော ဦးစားပေး ဖွံ့ဖြိုးတိုးတက်မှု လုပ်ငန်း အစီအစဉ်များအားဖော်ပြပါ။

အဆင့်	ကျေးရွာအတွက် ဦးစားပေး ဖွံ့ဖြိုးတိုးတက်မှု လုပ်ငန်းစဉ်များ	အဆိုပြုသူ (အမျိုးသားများ/ အမျိုးသမီးများ/ အမျိုးသား+ အမျိုးသမီး)	ခန့်မှန်းကုန်ကျ ဝင်ရံ	အကျိုးခံစားခွင့်ရှိသူ ခန့်မှန်းခြေ အရေအတွက်
၁	အင်ဂျင်နီယာအဖွဲ့၏ တိုင်ကြားမှု ဖြစ်ပြီး အောက်တိုဘာလအတွင်း အင်ဂျင်နီယာ အဖွဲ့၏ တိုင်ကြားမှု ဖြစ်ပြီး	ကျား + မ	၁၅,၀၀၀,၀၀၀	၈၄၄
၂	ရွာချင်းဆက်သွယ်ရေး ပြုပြင်ရေး	"	၁၀၀,၀၀၀,၀၀၀	၈၄၄
၃	ဆေးဇယား ချိတ်ဆောင်ရေး	"	၂၀၀,၀၀၀,၀၀၀	၈၄၄
၄	ကျေးရွာ၏ အောက်တိုဘာလအတွင်း ဖြစ်ပြီး	-	၁၅,၀၀၀,၀၀၀	၈၄၄
၅				

၉။ လူထုစီမံကိန်း၏ လာမည့် (၄) နှစ်အတွက် အကျုံးမဝင်သော ဦးစားပေး ဖွံ့ဖြိုးတိုးတက်မှု လုပ်ငန်း အစီအစဉ်များအားဖော်ပြပါ။

အဆင့်	ကျေးရွာအတွက် ဦးစားပေး ဖွံ့ဖြိုးတိုးတက်မှု လုပ်ငန်းစဉ်များ	အဆိုပြုသူ (အမျိုးသားများ/ အမျိုးသမီးများ/ အမျိုးသား+ အမျိုးသမီး)	အခန်းကဏ္ဍ
၁	ရွာ၏ အောက်တိုဘာလအတွင်း	ကျား + မ	
၂	ရွာ၏ အောက်တိုဘာလအတွင်း	"	
၃	ရွာ၏ အောက်တိုဘာလအတွင်း	မ	
၄	ရွာ၏ အောက်တိုဘာလအတွင်း	ကျား + မ	
၅	ရွာ၏ အောက်တိုဘာလအတွင်း	ကျား	

ခေါင်းဆောင်၊ ကျေးရွာစီမံကိန်းအထောက်အကူပြုကော်မီတီမှ အတည်ပြုသည်။

အမည်၊ ဦး ရွှေကျော် လက်မှတ်၊ *DK* နေ့စွဲ၊ ၂၀၂၄.၀၃.၂၀.၂၀.....

“ပူတူဖဟိုပြု စီမံကိန်း”

ခက်ဝန်း ခက်ဝန်း

စီမံကိန်း ဝါတ်ဆန် အစဉ်အဝေး ပျက်တမ်း

ကျေးဇူးအမည် - မန်ကျည်းထန်း	အုပ်စုအမည် - တူရှပ်တိုင်
နေရာ - ပွားယပ်ဘုန်းကြီးကျောင်း	ရက်စွဲ - ၂၇.၉.၂၀၁၈
အစဉ်အဝေး စတင်ချိန် - ၁:၀၀ PM	ပြီးဆုံးချိန် - ၄:၀၀ PM

အစဉ်အဝေး တက်ရောက်သူ ပူးဦးဖေ - ကျား (၃၅) မ (၄၇)

ပူတူဖဟိုပြု စီမံကိန်း ဥတ်ပာနှင့် ခက်ဝန်း ပထမအကြိမ် စီမံကိန်း

ဝါတ်ဆန် အစဉ်အဝေးကို ၂၇.၉.၂၀၁၈ ရက်နေ့တွင် မြေလှုပ်ခဲ့ပါသည်။
 ပထမဦးစွာ အခမ်းအနား အစီအစဉ်များကို ပြောကြားခဲ့ပါသည်။ ထို့နောက်
 အခမ်းအနား ဖွင့်လှစ်ကြောင်း ပြောကြားပေးခဲ့ပြီး ကျေးဇူးအုပ်ချုပ်ရေးမှူး ဦးပင်အောင်
 မှ အဖွဲ့အမှား စကား ပြောကြားခဲ့ပါသည်။ ကျေးဇူးပူတူမှ အစဉ်အဝေးများ
 တက်ရောက်ပြီး ပူးပေါင်းပါဝင် ဆောင်ရွက်ကြရန် နှင့် တိုင်ပင်ဆွေးနွေးပြီး
 မြေလှုပ်ကြရန် ပြောကြားခဲ့ပြီး အစဉ်အဝေး မပြီးဆုံးဘဲ ပြန်မသွားကျပ်
 အစဉ်အဝေး ပြီးဆုံးသည်အထိ တက်ရောက် ဝေးပေးကြရန် ပြောကြားခဲ့ပါသည်။
 ပူတူ စဉ်းစမ်းပေးပြီး ဒေါ်မာမာမြင့် မှ ပထမ အစဉ်အဝေး မြေလှုပ်
 ရသည် ရှည်ရှည်ချက်ကို ရှင်းပြခဲ့ပြီး အလုပ်တွေ မအားလပ်ပေမယ့်
 အစဉ်အဝေးကို တက်ရောက်ပေးတဲ့အတွက် ကျေးဇူးတင်ရှိကြောင်း ပဏာမ
 ပြောကြားခဲ့ပါသည်။ ထို့နောက် ပူတူဖဟိုပြု စီမံကိန်း အကြောင်းကို ကျေးဇူး
 ပူတူနှင့် အပြန်အလှန် ဆွေးနွေးခဲ့ပြီး စီမံကိန်း၏ ရှည်ရှည်ချက်ကို
 ကျေးဇူးပူတူ နားလည်အောင် ရှင်းပြဆွေးနွေးခဲ့ပါသည်။ ထို့နောက် ဒေါ်မာမာမြင့်မှ
 စီမံကိန်း ခက်ဝန်း အကြောင်း အရာများတွင် ပါဝင်သော အပိုင်း (၆) အပိုင်းနှင့်

အဆင့်မြင့်တက်မှုကို အထူးအထူး ဖွဲ့စည်းပေးပါသည်။ စီမံကိန်း၊ ဝက်ဝန်း၊ အကယ်အတိုင်း
လွန် ယာယီပုံစံက တွေ့ကြုံရသော အကြောင်းအရာများကို ပြန်လည်ဆွေးနွေးခဲ့ပြီး
အဆင့်မြင့်ထွက် ဥပမာများပေး၍ ကျေးဇူးပြုပေး၍ အပြန်အလှန် ဆွေးနွေးခဲ့ပါသည်။
ဆိုရောက် "ပြန်လည်ဆွေးနွေးကြောင်းကို ဖော်ပြပေးရမည်" ဖွဲ့စည်းပေးပါသည်။ စီမံကိန်းမှ
"ပြန်လည်ဆွေးနွေး" ချထားပေးရာတွင် တစ်ဖက်ဖက်စီ၏ "ပျော်ရွှင်မှုကို တောက်ပလာ
လာသည်" ဟုလည်း ပျော်ရွှင်မှုအပေါ်မှာ မူတည်ပြီး တောက်ပလာသောကြောင့်
အလုပ်အမှုဆောင်များသည် ပြစ်ကြောင်းနှင့် "ပြန်လည်ဆွေးနွေးမှုကို ခွဲဝေရာတွင် လုပ်ငန်းများ
အပေါ် မူတည်ပြီး ခွဲဝေသတ်မှတ်ကြောင်း ဖွဲ့စည်းပေးပါသည်။" ဟုလည်းကောင်း
ပြန်လည်ဆွေးနွေးကြောင်းအပေါ် ဖွဲ့စည်းပေးပါသည်။ ကျေးဇူးပြုပေးပါသည်။ ဖွဲ့စည်း
ဆွေးနွေးခဲ့ပါသည်။ ဆိုရောက် ကျေးဇူးပြုပေးပါသည်။ ဟုလည်းကောင်း လုပ်ငန်းများအတွက်
အကျိုးပြုနိုင်သော လုပ်ငန်းများနှင့် အကျိုးမပြုသော လုပ်ငန်းများကို ခွဲခြားပေးရမည်
မှ ဖွဲ့စည်းပေးပါသည်။ ကျေးဇူးပြုပေးပြီးတိုင်တက်ပြီးအတွက် ကျေးဇူးပြုပေးသော
လုပ်ငန်းများကို ပြုလုပ်သည့် ကိစ္စဖြစ်ပါသည်။ ဖြစ်နိုင်မှ ခွဲခြားပေးသော လုပ်ငန်းများ
ကို လုပ်ဆောင်၍ မရကြောင်း၊ ဖြစ်သောများ ထိခိုက်နှစ်နာသော လုပ်ငန်းများနှင့်
အလုပ်အဆောင် မပြည့်မီသော လုပ်ငန်းများ မရကြောင်း ကျေးဇူးပြုပေးပါသည်။
ဖွဲ့စည်းပေးပါသည်။ အကယ်အတိုင်း အကြောင်းကိုလည်း ဖွဲ့စည်းဆွေးနွေး
ခဲ့ပါသည်။ လူတိုင်း အတွက်လည်း အကယ်အတိုင်းများ အသုံးပြုသင့်ကြောင်းကို
ဥပမာများဖြင့် အပြန်အလှန် ဆွေးနွေးခဲ့ပါသည်။ ဖြစ်နိုင်ခြေ ရှိသည် ဆိုကျိုးများကို
ကျေးဇူးပြုပေးပြီးအတွက် အကယ်အတိုင်းဆိုတာ အရေးကြီးကြောင်း ဆွေးနွေးခဲ့ပါသည်။
ဆိုရောက် စီမံကိန်း၏ အဓိက အခန်းကဏ္ဍတစ်ခု ဖြစ်သော ကျား၊ မ ဇေးရာကို
ဖော်ပြပေးရမည် မှ ဆွေးနွေးခဲ့ပါသည်။ ကျား၊ မ ဇေးရာအတွက် မေးခွန်းများ မေးခဲ့ပြီး
ကျေးဇူးပြုပေး၍ အပြန်အလှန် ဆွေးနွေးခဲ့ကြပါသည်။ ကျား၊ မ ဇေးရာ၏ အဓိက
အချက် ၆၆၁ ချက်ကိုလည်း တစ်ဖက်ဆွေးနွေးခဲ့ပြီး၊ ၁၀၀၀ အကြံပြုပေး ကိုင်ကြား
ဖြေရှင်းပေး ရန် အကြောင်းကိုလည်း မေးခွန်းများနှင့် ဆက်ဆွေးနွေးခဲ့ပါသည်။
လုပ်ငန်းများ လုပ်ဆောင်ရာတွင် ပွင့်လင်းဖြစ်သောပျံ ချိန်နှင့် ပျံမြန်
ထိရောက်စွာ တုံ့ပြန်ဖြေရှင်းပေးနိုင်သော ရန်ဖြစ်ကြောင်းကို ကျေးဇူးပြုပေးပါသည်။

ဆွေးနွေးဆွေးနွေးဆွေးနွေးပါသည်။ ဝေဖန်အကြံပြု တိုင်ကြား ဖြေရှင်းပေး ရန်အတွက် လုပ်ငန်းစဉ်
များနှင့် အဆင့်ဆင့် စီစဉ်ပေးရန်အတွက် ကျေးဇူးပြုပေးရန် နားလည်အောင် ဆွေးနွေး
ဆွေးနွေးပါသည်။ ဆက်လက်၍ လုပ်ငန်း လည်ပတ် ပြုပြင် ထိန်းသိမ်းပေး အကြောင်းကို
ဦးကျော်သူအောင်မှ ဆွေးနွေးဆွေးနွေးပါသည်။ လုပ်ငန်းများ ပြုလုပ်တည်တံ့နိုင်ကြောင်း
ဆက်လက် အသုံးပြု နိုင်အောင် လည်ပတ်ထိန်းသိမ်းပေး အစီအစဉ်များ ပြုစု
ကြောင်း ၊ ပေးဆွဲထားရမည့် ဖြစ်ကြောင်းနှင့် ပြန်ပုံစံများလည်း ကောက်ခံထားသည့်
ကြောင်း ၊ ဥပမာများဖြင့် ကျေးဇူးပြုပေးရန် နားလည်အောင် ဆွေးနွေးဆွေးနွေးပါသည်။
ကျေးဇူးပြုပေးရမည့် ပူးပေါင်းပါဝင်မှုသာ အောင်မြင်နိုင်မည်ဟု ဆွေးနွေးဆွေးနွေးပါသည်။
ဆိုနောက် အခွင့်အရေးနှင့် တာဝန်ဝတ္တရားများကို ဒေါ်မာလာဖြင့် မှ ဆွေးနွေးဆွေးနွေးပါသည်။
ကျေးဇူးပြုပေးရမည့် အခွင့်အရေးများရှိကြောင်း ထိုအခွင့်အရေးများကို သိရှိပြီး
အသုံးပြုကာလို့ လိုအပ်ကြောင်း ၊ ဆုံးဖြတ်ချက် ချမှတ်ပေးရန်အတွက် သိရှိပြီး
သတင်းအချက်အလက်တွေ ပြုလုပ်ပေး ဆွေးနွေးဆွေးနွေးပါသည်။ ကျေးဇူးစီစဉ်ပေး
ကော်မတီဝင်တွေရဲ့ တာဝန်ဝတ္တရားများကို သေချာစွာ နားလည်အောင် ရှင်းပြပေးဆွေးနွေးပါ
တာဝန်ပေးမှု ၊ တာဝန်ခံမှု ၊ တာဝန် ကျေပွန်မှု၏ အဓိပ္ပာယ်များကို ရှင်းပြပေးဆွေး
ဆွေးနွေးဆွေးနွေးပါသည်။ ဆက်လက်၍ စီမံကိန်းမှ သတ်မှတ်ထားသော သော်လည်းကောင်း ၊
ကျွမ်းဝင်မှုများကို ကျေးဇူးပြုပေးရန်အတွက် ဥပမာများဖြင့် ဆွေးနွေးဆွေးနွေးပါသည်။
ဆိုနောက် ကျေးဇူးပြုအကူအညီ လိုအပ်ပြီး စောနုတားပြုလုပ်လိုသော စီမံကိန်းကို
စိတ်ဝင်စားသော ကျေးဇူးပြုပေးရန် ဝန်ထမ်း ၂၂ ဦးကို ကျား ၁၁ ဦး ၊ မလေး ၁၁ ဦး
ရွေးချယ်ပေးပါသည်။ ကျေးဇူးပြုပေးရန် မြှုပ်နှံပေးခြင်းအတွက် ဆွေးနွေးဆွေးနွေးပါသည်။
များပြားစွာ စီမံကိန်းကို စိတ်ဝင်စားသောကြောင့် ပူးပေါင်း၍ ရှေ့ဆောင်ရွက် ရန် ဆွေးနွေးပါသည်။

လူထုဗဟိုပြု စီမံကိန်း

စတုတ္ထနှစ် ဓာတ်ဝန်း

စီမံကိန်း ဗိတ်ဆက် အစည်းအဝေး မှတ်တမ်း

ကျေးဇူးအမည် - မန်ကျည်းတန်း

အုပ်စုအမည် - တူရှင်းတိုင်

နေရာ - ဖွဲ့စည်းရေးကြီးကျော်

ရက်စွဲ - ၂၈. ၉. ၂၀၁၈

အစည်းအဝေး စတင်ချိန် - ၁:၀၀ PM

ပြီးဆုံးချိန် - ၄:၀၀ PM

အစည်းအဝေး ဓာတ်ဖောက်သူ ယူဦးဖေ - ကျား (၃၆) မ (၆၄)

အစည်းအဝေး မစတင်ခင် ကျေးဇူးလူထုနှင့် ပတ်သ၍ အကြောင်းအရာများကို

အပြန်အလှန် ဆွေးနွေးခဲ့ကြပြီးနောက် ဥတိပာသ၍ အစည်းအဝေး အစီအစဉ်များကို

ဒေါ်မာလာမြင့်မှ စွမ်းပြခဲ့ပါသည်။ ထို့နောက် လူမှုဆန်းစစ်ခြင်းများ ပြုလုပ်ရမည့်

ရည်ရွယ်ချက် အဓိပ္ပာယ်နှင့် ပထမနှစ်က တွေ့ကြုံခဲ့ရသော အကြောင်းအရာများကို

အနည်းငယ် ပြောကြားခဲ့ပြီး အုပ်စုခွဲ၍ ဆွေးနွေးခဲ့ပါသည်။ လူမှု၊ အရင်းအမြစ်မြေပုံ၊

ဥစ္စာစနစ် ယိုင်ဆိုင်မှု အဆင့်မြှင့်တင်ခြင်း၊ ရာသီဥင်ပြု ဖြန့်ချိမှု၊ အဖွဲ့အစည်း

ချိတ်ဆက်ပြ ဗန်းကားချယ်၊ ကျား၊ မ ပင်ကိုဆိုင်နှင့် ကျား၊ မ အရင်းအမြစ် ယိုင်ဆိုင်မှုနှင့်

ထိန်းချုပ်မှု တို့ကို ကျေးဇူးလူထု အားလုံး ပူးပေါင်း ပါဝင်ခဲ့ကြပါသည်။ ထို့နောက်

ကျေးဇူးလူထုမှ PRA တစ်ခုချင်းစီကို ဆွေးနွေးခဲ့ကြပါသည်။ ထို့နောက် ကျေးဇူးလူထုကို

ကျား၊ မ အုပ်စုများခွဲ၍ ကျေးဇူးထွက် အမှန်တကယ် လိုအပ်သော ရင်ဆိုင်နေရသော

အခက်အခဲများနှင့် မျှော်မှန်းချက်များကို တိုင်ပင် ဆွေးနွေးဆွေးနွေး ဆွဲချက်ပေါ်ထွက်

ချွေးဆွဲခဲ့သည်။ ထို့နောက် အခက်အခဲများ၏ အကြောင်းအရာကို အဖြေရှာရန်အတွက်

ဘယ်လ်နှင့် နှိုင်းယှဉ်ပြီး ပြဿနာ ဘယ်ပင်ဖြေဆွဲရာ အကြောင်းအရာများနှင့် အကျိုး

သက်ရောက်မှုများကိုပညာ ကျေးဇူးလူထုအား နားလည်နိုင်သော ဥပမာများဖြင့် ရှင်းပြခဲ့သည်

ကိုနောက် ကျေးဇူးအတွက် ဦးစားပေးလုပ်ငန်းများ ပြီးချုပ်ရာတွင် လိုချင်တာနဲ့ လိုအပ်တာကို

ကွဲပြားစေသော ဥပမာများဖြင့် ဆွေးနွေးခဲ့ပြီး ကျေးဇူးတင်ရသူများ အများစု
အတိုင်း ဦးစားပေး လုပ်ငန်းများကို ပြေးချယ်ခဲ့ပါသည်။ ဦးစားပေးလုပ်ငန်းများ
ပြေးချယ်ပြီးသောအခါ ကျေးဇူးတင် ငှားနှံစာ ဖွဲ့ဖြိုရေး အင်အားကို
ရှေ့ဆွဲခဲ့သည်။

ကျေးဇူးတင်ဖြိုရေး အင်အားစဉ်များ ရှေ့ဆွဲ ပြေးချယ်ပြီးသောအခါ
ဆိုလုပ်ငန်းများ လုပ်ကိုင် အကောင်အထည်ဖော်နိုင်ရန် ကျေးဇူးတင်
ကော်မတီများ ဖွဲ့စည်းရန် လိုအပ်ကြောင်းကို ထပ်မံရှင်းပြခဲ့ပါသည်။
ကော်မတီများ ဖွဲ့စည်းရန် အတွက် ကျေးဇူး ချီးမြှောက် ကော်မတီ ဖွဲ့စည်းပုံနှင့်
အုပ်စု ကော်မတီ ဖွဲ့စည်းပုံကို ယာယီစွာ ရှင်းပြခဲ့ပြီး ကော်မတီဝင်များ၏
တာဝန် ဝတ္တရားများကို ထပ်မံရှင်းပြခဲ့ပါသည်။ ကော်မတီများ ပြေးချယ်ရာတွင်
ဆွေးနွေး အရင်းများ မပါဝင်ရန်၊ ပူးပေါင်း ရေစာမှန် ပြေးချယ်တတ်ရန် အရေးပြု
ကြောင်း ဆွေးနွေးခဲ့ပြီး ကျေးဇူးတင်ရသူ အများသဘော ဆန္ဒဖြင့် ကော်မတီဝင်များ
ကို ပြေးချယ်ခဲ့ပါသည်။

အကြောင်းအရာများ အားလုံးကို အနှစ်ချုပ်ပြီး အစဉ်အထပ်
အောင်မြင်စွာ ပြီးဆုံးကြောင်းနှင့် ကျေးဇူးတင်ရှိကြောင်း ပြောကြားခဲ့သည်။
ကော်မတီဝင်များ အားလုံးကို အချက်အလက်များ ပြည့်စုံပြီး လက်မှတ်ထိုးထိုး
စေခဲ့ပါသည်။ ကျေးဇူး ချီးမြှောက် ကော်မတီဝင်များနှင့် မှတ်တမ်း စာတမ်း
ချိတ်ဆွဲ နှစ်ပတ်နှစ် ခြားကာလ ရက်စက် အစဉ်အထပ် အောင်မြင်စွာ
ပြီးဆုံးခဲ့ပါသည်။

အမျိုးအမည်	အမှတ်	လုပ်ငန်းအမျိုးအမည်	အဆိုပြုသူ(အဖွဲ့အစည်း)			အမှတ်	ဆောင်ရွက်ပုံအမျိုးအမည်	မှတ်ချက်
			အမှတ်	အမှတ်	အမှတ်			
အခြေခံအဆောက်အအုံ (လမ်း/တံတား/အထူးအဆောက်အအုံ)	၀		အမှတ်	အမှတ်	အမှတ်			
	၁	အမှတ် ၁၀၀		✓	၁၀၀	၀၀၀	အမှတ် ၁၀၀	
	၂	အမှတ် ၂၀၀		✓	၂၀၀	၀၀၀		
	၃	အမှတ် ၃၀၀		✓	၃၀၀	၀၀၀		
	၄	အမှတ် ၄၀၀		✓	၄၀၀	၀၀၀		
	၅							
	၆							
	၇							
	၈							
	၉							
	၁၀							
အခြေခံအဆောက်အအုံ (အခြားအမျိုးအမည်)	၀	အမှတ် ၀၀၀		✓	၀၀၀	၀၀၀		
	၁							
	၂							
	၃							
	၄							
	၅							
	၆							
	၇							
	၈							
	၉							
	၁၀							

အခြားကဏ္ဍ (ဌာနပိုင်ရာများ၊ ဘဏ္ဍာရေး၊ အခြားအဖွဲ့အစည်းများ)	ရက်စွဲ	အခြားအဖွဲ့အစည်း	အခြားအဖွဲ့အစည်း			အခြားအဖွဲ့အစည်း	အခြားအဖွဲ့အစည်း
			အခြားအဖွဲ့အစည်း	အခြားအဖွဲ့အစည်း	အခြားအဖွဲ့အစည်း		
အခြားအဖွဲ့အစည်းများ (အခြားအဖွဲ့အစည်းများ)	၁						
	၂						
	၃						
	၄						
	၅						
	၆						
	၇						
	၈						
	၉						
အခြားအဖွဲ့အစည်းများ (အခြားအဖွဲ့အစည်းများ)	၁						
	၂						
	၃						
	၄						
	၅						
	၆						
	၇						
	၈						
	၉						
အခြားအဖွဲ့အစည်းများ (အခြားအဖွဲ့အစည်းများ)	၁						
	၂						
	၃						
	၄						
	၅						
	၆						
	၇						
	၈						
	၉						

ကဏ္ဍအလိုက် လုပ်ငန်းချုပ်ဖွဲ့ရေး:

နံပါတ်

ကဏ္ဍ	စဉ်	လုပ်ငန်းအမျိုးအစား	အဆိုပြုသူ (အမှန်ခြစ်ရန်)			မှတ်	ထောက်ပံ့ပညာအဖွဲ့အစည်း	မှတ်ချက်
			ကျား	မ	ကျား+မ			
အခြေခံအဆောက်အအုံ (လမ်း/တံတား/ရေရရှိရေး/မီးလင်းရေး)	၁							
	၂	အောက်လမ်း၊ ကျောက်ရေ၊ လမ်း၊ အခြေခံ			✓	၂၀၁၇	လမ်းဖွဲ့ရေး	
	၃	ရေရရှိရေး			✓		ရေရရှိရေး	
	၄							
	၅							
	၆							
	၇							
	၈							
	၉							
	၁၀							
	လူမှုစီးပွားကဏ္ဍ (ပညာရေး/ကျန်းမာရေးနှင့်ဆိုင်သော အဆောက်အအုံများ) နှင့် အခြားလိုအပ်ချက်များ	၁	အထက်ကျောင်း အဆောက်အအုံ			✓	၂	ပညာရေး
၂		အထက်ကျောင်း ဝန်းကျင်			✓			
၃								
၄								
၅								
၆								
၇								
၈								
၉								
၁၀								

ကဏ္ဍအလိုက် လုပ်ငန်းချုပ်ဇယား

ကဏ္ဍ	စဉ်	လုပ်ငန်းအမျိုးအစား	အဆိုပြုသူ(အမှန်ခြစ်ရန်)			ခုနှစ်	ထောက်ပံ့မည့် အဖွဲ့အစည်း	မှတ်ချက်
			ကျား	မ	ကျား+မ			
သက်မွေးဝမ်းကြောင်းကဏ္ဍ(စိုက်ပျိုးရေး/မွေးမြူရေးနှင့်ဆိုင်သောအထောက်အပံ့များနှင့်အခြားလိုအပ်ချက်များ)	၁		ကျား	မ	ကျား+မ			
	၂	ဦးကျော်စိုး သစ်တော			၂	၂၀၁၇	ဦးကျော်စိုး	
	၃							
	၄							
	၅							
	၆							
	၇							
	၈							
	၉							
	၁၀							
သာသနာရေးအဖွဲ့အစည်းများ	၁							
	၂							
	၃							
	၄							
	၅							
	၆							
	၇							
	၈							
	၉							
	၁၀							
အခြားကဏ္ဍ(ဌာနဆိုင်ရာများသို့လွှဲပြောင်းနိုင်ခြင်းနှင့်အကောင်အထည်ဖော်ဆောင်ရွက်ပေးနိုင်ခြင်းမရှိသောလုပ်ငန်းများ)	၂	စက်မှုလုပ်ငန်း		၂			၂၀၁၇	
	၃	ဝန်ထမ်းရေးရာ	၂					
	၄	လက်မှုပညာ			၂			
	၅							
	၆							
	၇							
	၈							
	၉							

ကဏ္ဍအလိုက် လုပ်ငန်းချုပ်ယော:

ကဏ္ဍ	စဉ်	လုပ်ငန်းအမျိုးအစား	အဆိုပြုသူ(အမှန်ခြင်ရန်)			ရက်	ထောက်ပံ့မည့်အဖွဲ့အစည်း	မှတ်ချက်
			ကျား	မ	ကျား+မ			
အခြေခံအဆောက်အအုံ (လမ်း/တံတား/ရေရရှိရေး/မီးလင်းရေး)	၁							
	၂	ရွာချင်းဆက်လမ်းဖွဲ့ခြင်း			၂	၂၀၁၅	၆၅၅	ရင်း
	၃	ဒဂုံရပ်ကွက် နယ်စပ်			၂	၂	EPC	
	၄							
	၅							
	၆							
	၇							
	၈							
	၉							
	၁၀							
လူမှုစီးပွားကဏ္ဍ(ပညာရေး/ကျန်းမာရေးနှင့်ဆိုင်သောအဆောက်အအုံများနှင့်အခြားလိုအပ်ချက်များ)	၁	စာသင်ကျောင်း တံတိုင်း			၂	၂	ပုသိမ်: ၅၂	
	၂	စာသင်ကျောင်း			၂	၂	ကျင်း: ၅၂	
	၃							
	၄							
	၅							
	၆							
	၇							
	၈							
	၉							
	၁၀							

ကလှာအလိုက် လုပ်ငန်းချုပ်ဖယား

ကလှာ	ဝင်	လုပ်ငန်းအမျိုးအစား	အဆိုပြုသူ(အမှန်ခြစ်ရန်)			ခုနှစ်	ထောက်ပံ့မည့် အဖွဲ့အစည်း	မှတ်ချက်
			ကျား	မ	ကျား+မ			
သက်မွေးဝမ်းကြောင်းကလှာ(စိုက်ပျိုးရေး/မွေးမြူရေးနှင့်ဆိုင်သောအထောက်အပံ့များနှင့်အခြားလိုအပ်ချက်များ)	၁		ကျား	မ	ကျား+မ			
	၂							
	၃							
	၄							
	၅							
	၆							
	၇							
	၈							
	၉							
သဘာဝဘေးအန္တရာယ်လျော့ပါးရေးကလှာ	၁							
	၂							
	၃							
	၄							
	၅							
	၆							
	၇							
	၈							
	၉							
အခြားကလှာ(ဌာနဆိုင်ရာများသို့လွှဲပြောင်းနိုင်ခြင်းနှင့်အကောင်အထည်ဖော်ဆောင်ရွက်ပေးနိုင်ခြင်းမရှိသောလုပ်ငန်းများ)	၂	ပန်ဂျပ်ဘဏ်	✓			၂၀၁၈	အစား	
	၃	လက်ထောက်ဘဏ်	✓			"		
	၄	စတင်ဘဏ်		✓		"		
	၅	လက်ထောက်		.	✓	"		
	၆	ပန်ဂျပ်ဘဏ်	✓			"		
	၇							
	၈							
	၉							

ကဏ္ဍအလိုက် လုပ်ငန်းချုပ်ဖွဲ့ရေး

၁၇၇၈၁၃

ကဏ္ဍ	စဉ်	လုပ်ငန်းအမျိုးအစား	အဆိုပြုသူ(အမှန်ခြင်ရန်)			ခုနှစ်	ထောက်ပံ့ပညာအဖွဲ့အစည်း	မှတ်ချက်
			ကျား	မ	ကျား+မ			
အခြေခံအဆောက်အအုံကဏ္ဍ (လမ်း/တံတား/ရေရရှိရေး/မီးလင်းရေး)	၁		ကျား	မ	ကျား+မ			
	၂	အရှေ့ရပ်ကမ်းမင်းကြီးတိုက် မီးရောင်၊ လျှပ်စက်၊ ရေ			✓	၂၀၁၉	၂၅၅	မရှိ
	၃	ရွာချင်းဆက်သွယ်ရေး မင်း			✓	၂၀	မင်းဦးစီးဌာန	
	၄							
	၅							
	၆							
	၇							
	၈							
	၉							
	၁၀							
	လူမှုစီးပွားကဏ္ဍ(ပညာရေး/ကျန်းမာရေးနှင့်ဆိုင်သောအဆောက်အအုံများ နှင့်အခြားလိုအပ်ချက်များ)	၁	ဆေးပေးခန်းအဆောက်အအုံ မင်း			✓	၂၀	ကျန်းမာရေးဌာန
၂		ကျောင်းအဆောက်အအုံ တည်ဆောက်ရေး			✓	၂၀	ပညာရေးဌာန	
၃								
၄								
၅								
၆								
၇								
၈								
၉								
၁၀								

ကဏ္ဍအလိုက် လုပ်ငန်းချုပ်ပေးထား

ကဏ္ဍ	စဉ်	လုပ်ငန်းအမျိုးအစား	အဆိုပြုသူ(အမှန်ခြစ်ရန်)			ခုနှစ်	ထောက်ပံ့မည့် အဖွဲ့အစည်း	မှတ်ချက်
			ကျား	မ	ကျား+မ			
သက်မွေးဝမ်းကြောင်းကဏ္ဍ(စိုက်ပျိုးရေး/မွေးမြူရေးနှင့်ဆိုင်သောအထောက်အပံ့များနှင့်အခြားလိုအပ်ချက်များ)	၁		ကျား	မ	ကျား+မ			
	၂	ခြောက်ရွာ၊ ရေးသစ်တန်း			✓	၂၀၁၉	ခြောက်ရွာ၊ ရေးသစ်	
	၃	မေတ္တရရွာ၊ ရေးသစ်တန်း			✓	"	မေတ္တရရွာ၊ ရေးသစ်တန်း	
	၄							
	၅							
	၆							
	၇							
	၈							
	၉							
သာယာဝတေးအဖွဲ့ရှာယယ်လျှော့ပါးရေးကဏ္ဍ	၁							
	၂							
	၃							
	၄							
	၅							
	၆							
	၇							
	၈							
	၉							
အခြားကဏ္ဍ(ဌာနဆိုင်ရာများသို့လွှဲပြောင်းနိုင်ခြင်းနှင့်အကောင်အထည်ဖော်ဆောင်ရွက်ပေးနိုင်ခြင်းမရှိသောလုပ်ငန်းများ)	၂	စက်ချုပ်သစ်တန်း		✓		"	မကြား	
	၃	မန်ဂျီသစ်တန်း	✓			"		
	၄	လက်သမားသစ်တန်း	✓			"		
	၅							
	၆							
	၇							
	၈							
	၉							