



ပြည်ထောင်စုမြန်မာနိုင်ငံတော်အစိုးရ
 စိုက်ပျိုးရေး၊ မွေးမြူရေးနှင့် ဆည်မြောင်းဝန်ကြီးဌာ
 ကျေးလက်ဒေသဖွံ့ဖြိုးတိုးတက်ရေးဦးစီးဌာန

National Community Driven Development Project
 လူထုမဟိုပြုခီမိကိန်း၊ လှိုင်းဘွဲမြို့နယ်

ကျေးရွာဖွံ့ဖြိုးရေးအစီအစဉ်



ကမော့ကချားကျေးရွာအုပ်စု
 မဲလောင်းလေးကျေးရွာ

လှိုင်းဘွဲမြို့နယ်၊ ကရင်ပြည်နယ်
 ၂၀၂၀ ခုနှစ်

မာတိကာ

<u>စဉ်</u>	<u>အကြောင်းအရာ</u>	<u>စာမျက်နှာ</u>
၁။	လှိုင်းဘွဲ့မြို့နယ်အခြေပြမြေပုံ	၁
၂။	ကျေးရွာမြေပုံ (တည်နေရာ)	၂
၃။	အုပ်စုတွင်ပါဝင်သော ကျေးရွာများစာရင်း	၃
၄။	ကျေးရွာအခြေခံအချက်အလက်များ (ကျေးရွာသမိုင်းကြောင်း)	၄
၅။	လူထုပူးပေါင်းပါဝင်သော လူမှုဆန်းစစ်ခြင်းနှင့် အကဲဖြတ်ခြင်း လုပ်ငန်းစဉ် (PSA/PRA) အကျဉ်းချုပ်ဇယား	၅
၆။	ကျေးရွာဖွံ့ဖြိုးရေးအစီအစဉ်အတွက်အသုံးပြုခဲ့သော PRA tools တစ်ခုချင်းစီအတွက် သုံးသတ်ချက်များ	
	၁။ ကျေးရွာလူမှုရေးနှင့်အရင်းအမြစ်ပြမြေပုံ (Social Map)	၆-၇
	၂။ ရာသီခွင်ပြပြကွဲဒီဇိုင်း (Seasonal Cleander)	၈-၉
	၃။ ဥစ္စာနေကြွယ်ဝမှုပြဇယား (Wealth Ranking)	၁၀-၁၁
	၄။ ကျား၊မ ပင့်ကူအိမ်သုံးသပ်ခြင်း (Cob Web)	၁၂-၁၄
	၅။ အရင်းအမြစ်အသုံးချမှုပုံစံပြဇယား (Asset Mapping)	၁၅-၁၇
	၆။ အဖွဲ့အစည်းချိတ်ဆက်မှုပြဇယား (Veen Diagram).....	၁၈-၂၀
၇။	ကော်မတီဝင်များရွေးချယ်ခြင်းနှင့် ကျေးရွာဖွံ့ဖြိုးရေးအစီအစဉ် ဆောင်ရွက်မှုမှတ်တမ်း	၂၁
၈။	ကျေးရွာအချက်အလက်များ (PC 1)	၂၂-၂၅
၉။	စီမံကိန်းစက်ဝန်းအချိန်ဇယား (PC 2)	၂၆
၁၀။	ကျေးရွာဖွံ့ဖြိုးရေးဦးစားပေးအစီအစဉ် (PC 3)	၂၇-၃၄
၁၁။	အစည်းဝေးမှတ်တမ်းများ	၃၅-၃၆
၁၂။	ကဏ္ဍအလိုက်ဦးစားပေးဖွံ့ဖြိုးရေးလုပ်ငန်းစဉ်များ	၃၇

၁။ လိုင်းဘွဲ့မြို့နယ်အခြေပြမြေပုံ

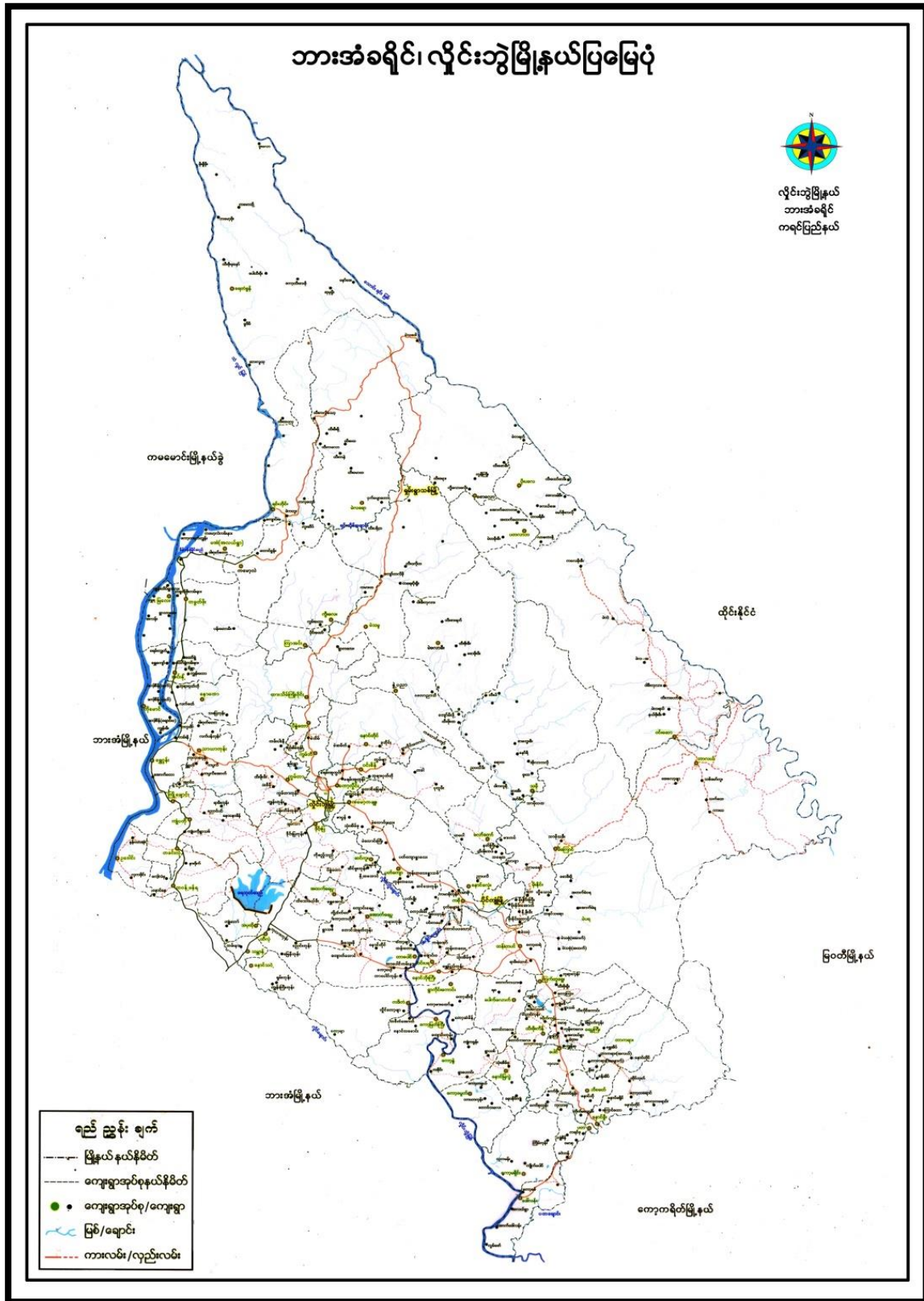

၂။ ကျေးရွာမြေပုံ (တည်နေရာ)



၃။ အုပ်စုတွင်ပါဝင်သော ကျေးရွာများစာရင်း

- ၁။ ကမော့ကချူး
- ၂။ ဖါပွန်
- ၃။ တောင်ခြေရင်း
- ၄။ ကော့ဝန်း
- ၅။ မဲလောင်းလေး
- ၆။ ရေမင်းသာယာ
- ၇။ သုံးအိမ်စု

၄။ ကျေးရွာအခြေခံအချက်အလက်များ (ကျေးရွာသမိုင်းကြောင်း)

ကုန်းမြေပုံနယ် ၊ ဗြိတိသျှ ဗြိတိနယ် ၊ ကမ္ဘောဇကျေးရွာအုပ်စု ၊ မဲလောင်းပေး ကျေးရွာ
 ဘုရား၊ အကျဉ်း
 မဲလောင်းပေး ကျေးရွာ

မဲလောင်းပေးရွာသည် ကောဏာဘူရာရာဇ် ၁၁၃၀ ခုနှစ် တွင် စတင်ဖြစ်ပေါ်ခဲ့သည်။
 ခဲ့ပါသည်။ မဲလောင်းပေးရွာ၏ တည်နေရာမှာ ကုန်းမြေပုံနယ် - ဗြိတိသျှ ဗြိတိနယ်၏
 အရှေ့ဘက် ခုခိုင်တွင် တည်ရှိပါသည်။ မဲလောင်းပေးရွာ စတင်ဖြစ်ပေါ်ခဲ့သော အကြောင်း
 အိမ်ခြေပေါင်းမှာ ၃၀ ခန့် ရှိပါသည်။

ဟခုခေတ်အခါတွင် အိမ်ထောင်စု ၂၀၄ ၊ အိမ်ခြေ ၂၀၄ ၊ အမျိုးသား
 ၅၄၅ ဦး ၊ နှင့် အမျိုးသမီး ၅၄၇ ဦး ခုခိုင်ပေါင်း ၁၁၄၀ ဦး တို့ ဖြစ် ဖူးပြီးလျှင်
 နှစ်ခုနှစ်တို့ တိုးတက်လာပါသည်။ မဲလောင်းပေးရွာရှိ ရွာသူရွာသားများ၏
 စစ်ကရီးကွပ်ကဲမှု တာဝန်မှာ ဗဟိုဘက်မှ နှစ်ယောက် တာဝန်ကို ကျမ်းကျမ်း
 ကြသည်။ ကောဏာဘူရာရာဇ် ၁၁၃၀ ခုနှစ်တွင် ကောဏာဘူရာရာဇ် ဦးကုန်း ဖူးပြီး
 များ ဆာဇာတို့ ခံကြသည်။

မဲလောင်းရွာရှိ ရွာသူ၊ ရွာသားများမှာ ဗဟိုဘက် ဖွဲ့စည်းပြီး ကောဇာယာ
 ဖွဲ့စည်း၍ အိမ်ထောင်စု စားသောက်ကြသည်။

ဟခုခေတ်မှာ မူပတ်နားကျောင်း ၊ ချက်ခဲကျောင်း ၊ ဘုန်းကြီး များနှင့်
 ကျောင်းကျောင်းအဖြစ်ရှိ တိုးတက်လာခဲ့ပါသည်။ N.G.O အဖွဲ့အစည်းများ ၊
 အစိုးရ မြန်မာ အစိုးရ၏ အကျိုးအမြတ် ၊ နေရာအား ပူးပေါင်း ပါဝင် ဖွဲ့စည်း ကောဇာ၊
 ဗဟိုဘက် ကျေးရွာ ဖွဲ့စည်း တိုးတက်လာခဲ့ပါသည်။

အစိုးရ နှင့် နေရာ ဖွဲ့စည်း ပူးပေါင်း ပါဝင် ဖွဲ့စည်း ရွာတွင်း ဖြေဆိုရင်း၊
 ဗဟိုဘက် ဖွဲ့စည်း အစိုးရ တက် ဖြစ်ပြီး ကျား အပိုင်းကို ဖြိုခွဲ ၊ အောင် အောင်ရွက်
 ရှိ အောင်အောင် ဖြစ်ပါသည်။ ထို့နောက် ရွာတွင်း ဖွဲ့စည်း ဖွဲ့စည်း ဖွဲ့စည်း
 မှာသည် ၊ အောင်အောင် ဖွဲ့စည်း ဖြစ်ပါသည်။

၅။ လူထုပူးပေါင်းပါဝင်သော လူမှုဆန်းစစ်ခြင်းနှင့် အကဲဖြတ်ခြင်းလုပ်ငန်းစဉ် အကျဉ်းချုပ်ဇယား

လူထုပူးပေါင်းပါဝင်မှု စီမံကိန်း

လူမှုဆန်းစစ်ချက် (DRA) နှင့် သက်ဆိုင်သော အချက်အလက်များ

ကျေးရွာအုပ်စု - ကော့ကရိတ်

ကျေးရွာ - ဖဲကောင်း

စဉ်	ဆွေးနွေးခဲ့သော ရက်စွဲ	အကြောင်းအရာ	ဆွေးနွေးသောပွဲများ		ပါဝင်သူ အရေအတွက်
			ရက်စွဲ	နေ့	
၁	၄.၆.၂၀၁၉	လူမှုဆန်းစစ်ချက်အကြောင်းအရာ	၁၅	၁၅	၃၀
၂	၄.၆.၂၀၁၉	ပစ္စည်းကိစ္စအကြောင်းအရာ နှင့် ဆန်းစစ်ချက်များ	၂၂	၂၄	၄၆
၃	၄.၆.၂၀၁၉	ကျေးရွာအုပ်စု အခြေအနေအထားနှင့် ဆန်းစစ်ချက်များ	၂၀	၂၀	၄၀
၄	၄.၆.၂၀၁၉	ကျေးရွာအုပ်စု အခြေအနေအထားနှင့် ဆန်းစစ်ချက်များ	၂၀	၂၀	၄၀
၅	၄.၆.၂၀၁၉	ပစ္စည်းကိစ္စအကြောင်းအရာ နှင့် ဆန်းစစ်ချက်များ	၅၂	၅၄	၁၀၆
၆	၄.၆.၂၀၁၉	ပစ္စည်းကိစ္စအကြောင်းအရာ နှင့် ဆန်းစစ်ချက်များ	၁၅	၁၅	၃၀

၆။ ကျေးရွာဖွံ့ဖြိုးရေးအစီအစဉ်အတွက်အသုံးပြုခဲ့သော PRA tools
တစ်ခုချင်းစီအတွက် သုံးသတ်ချက်များ

၁။ ကျေးရွာလူမှုရေးနှင့်အရင်းအမြစ်ပြမြေပုံ (Social Map)



ပျဉ်းမနား၊ နေပြည်တော်၊ အခြေခံဥပဒေအပေါ် အစီရင်ခံစာ

ရက်စွဲ - ၄.၆.၂၀၁၇

ကျေးဇူး - မဲဆန္ဒနယ်၊ ဝေပေး

၁၀) စာတတ်ပညာရေး၊ အခြေခံဥပဒေအပေါ် အစီရင်ခံစာ၊ ကျွန်း၊ များ၊ အထူးတော်၊
ဗြဟ္မစင်္ကြံ၊ နိုင်ငံပျဉ်းမနား၊ နေပြည်တော် -

၁၁) စာတတ်ပညာရေး၊ အခြေခံဥပဒေအပေါ် အစီရင်ခံစာ၊ ကျွန်း၊ များ၊ အထူးတော်၊
ဗြဟ္မစင်္ကြံ၊ နိုင်ငံပျဉ်းမနား၊ နေပြည်တော် -

၁၂) စာတတ်ပညာရေး၊ အခြေခံဥပဒေအပေါ် အစီရင်ခံစာ၊ ကျွန်း၊ များ၊ အထူးတော်၊
ဗြဟ္မစင်္ကြံ၊ နိုင်ငံပျဉ်းမနား၊ နေပြည်တော် -

၁၃) စာတတ်ပညာရေး၊ အခြေခံဥပဒေအပေါ် အစီရင်ခံစာ၊ ကျွန်း၊ များ၊ အထူးတော်၊
ဗြဟ္မစင်္ကြံ၊ နိုင်ငံပျဉ်းမနား၊ နေပြည်တော် -

၁၄) စာတတ်ပညာရေး၊ အခြေခံဥပဒေအပေါ် အစီရင်ခံစာ၊ ကျွန်း၊ များ၊ အထူးတော်၊
ဗြဟ္မစင်္ကြံ၊ နိုင်ငံပျဉ်းမနား၊ နေပြည်တော် -

၁၅) စာတတ်ပညာရေး၊ အခြေခံဥပဒေအပေါ် အစီရင်ခံစာ၊ ကျွန်း၊ များ၊ အထူးတော်၊
ဗြဟ္မစင်္ကြံ၊ နိုင်ငံပျဉ်းမနား၊ နေပြည်တော် -

၁၆) စာတတ်ပညာရေး၊ အခြေခံဥပဒေအပေါ် အစီရင်ခံစာ၊ ကျွန်း၊ များ၊ အထူးတော်၊
ဗြဟ္မစင်္ကြံ၊ နိုင်ငံပျဉ်းမနား၊ နေပြည်တော် -

၁၇) စာတတ်ပညာရေး၊ အခြေခံဥပဒေအပေါ် အစီရင်ခံစာ၊ ကျွန်း၊ များ၊ အထူးတော်၊
ဗြဟ္မစင်္ကြံ၊ နိုင်ငံပျဉ်းမနား၊ နေပြည်တော် -

၁၈) စာတတ်ပညာရေး၊ အခြေခံဥပဒေအပေါ် အစီရင်ခံစာ၊ ကျွန်း၊ များ၊ အထူးတော်၊
ဗြဟ္မစင်္ကြံ၊ နိုင်ငံပျဉ်းမနား၊ နေပြည်တော် -

၂။ ရာသီခွင်ပြပုံကွဲဒီနီ (Seasonal Cleander)

မြို့နယ် - လှိုင်ခွဲ
 ကျေးရွာ - ပဲခူးတောင်ပေး
 ကျေးရွာအုပ်စု - ကယောကချို

ရက်စွဲ - ၄.၆.၂၀၁၉
 ကျား - ၁၅
 မွေး - ၁၅

ရာသီခွင်ပြပုံကွဲဒီနီ

အကြောင်းအရာ	တစ်ချိန်	တစ်ချိန်	တစ်ချိန်	တစ်ချိန်	တစ်ချိန်	တစ်ချိန်	တစ်ချိန်	တစ်ချိန်	တစ်ချိန်	တစ်ချိန်	တစ်ချိန်	တစ်ချိန်
ရာသီဥတု												
လယ်ယာ												
ပွဲတော်												
စိုက်ပျိုးရေး												
ဆောက်လုပ်ရေး												
အိမ်ခြံမြေ												
အားလပ်ရက်												

ကုသီဒ္ဓါပု ဗြဟ္မဒိန် ဆို၊ ခပ်ခြင်

ကျေးဇူး - မင်္ဂလာဒေးလေး

ရက်စွဲ - ၄.၈.၂၀၁၄

၁၁ ကျေးဇူးတင်အိတ်က ဝတ်ငါးမှာ ဝတ်ယာယာလုပ်ငန်း ဖြစ်ပါသည် -
အခြားဝေငွေလုပ်ငန်း၊ နှာရော်တာလုပ်ငန်း၊ ၂၃ တစ်နှစ်တစ်ပိုင်း၊
မွေးဖြူလေးလုပ်ငန်း!

၁၂ ဝ နိုင်ငံခြားထွက်အလုပ်လုပ်ကိုင်သူများပါသည် -

၁၃ ဝ ဝတ်ယာယာ <၁၀ > သိပ်၊
ရော်တာခြံ <၁၀ > သိပ်။

၁၄ ဝ သီး၊ ရိတ်ချိန်၊ ဖြို၊ ချို နှင့် ဝေငွေအများဆုံးလုပ်ပါသည် -

၁၅ ဝ မိုးဦးကျတာလှ နှင့် အိတ်ရော်တာ၊ အခြား နှာ၊ ဖြို၊ သဘာဝတေး၊
အနွယ်ပတ် အခြားများပါသည် -

၁၆ ဝ ဝတ်ယာယာဖြူ များလေခြင်က ဝတ်၊ စာထွက်ကုန်၊ ပါ၊ ပါ
သည် -

၁၇ အားဝတ်ရောင် - တိန်၊ ကာဆန်၊ တပို့၊ တွဲ၊ တပေါင်း၊

၁၈ အမျိုးသမီး၊ အိတ်က လုပ်ငန်း - ကောက်ချိန်၊ ကောက်ချိန်၊
ဖက်ကောက်၊ ဖက်တိုင်း၊ ခိတ်ဖျက်စွဲ

၁၉ ဝ အမျိုးသားများ၊ ၂၃ တိန်၊ တပို့ဝေငွေလုပ်သည် -

၃။ ဥစ္စာရေးကြွယ်ဝမှုပြယေား (Wealth Ranking)

မြို့နယ်- ညှိမ်းသွဲ ကျေးရွာ- မဲလောင်းပေး ကျေးရွာအုပ်စု- ကမောက်ကျေး		ဥစ္စာရေးကြွယ်ဝမှုပြယေား		ရက်စွဲ- 4.6.2019 ကျား (၈၂)၊ မ (၇၄)	
အရေအတွက်- အား		သတ်မှတ်ချက်	အိမ်ထောင်စု အရေအတွက်	ရာခိုင်နှုန်း %	
ပထမအဆင့်		ပယ်ယာ (၁၀၀) ဧက၊ ရေတံဆိပ် (၂၀၀) ဧက၊ တို့က်၊ ဆိန်ကယ်၊ သစ်ဒုင်၊ ကား	50	23.58%	
ဒုတိယအဆင့်		ပယ်ယာ (၃၀) ဧက၊ ရေတံဆိပ် (၂၀) ဧက၊ သစ်ဒုင်၊ ဆိန်ကယ်၊ နွား (၅) ခုကောင်	50	23.58%	
တတိယအဆင့်		ဝါးစိန်၊ ကြက်၊ ဝက်၊ ဝက်ခို၊ တစ်ရက်ပျပ်တစ်ရက်စား (ကျား၊ မ)	112	52.83%	
			212		

၂၅၅ ရာ ဣန္ဒြေပတ်ဝေမှု ဆိုက်စစ်ခြင်း

ကျေးဇူး - မဲလောင်းလေး

ရက်စွဲ - ၄.၆.၂၀၁၇

၀၅၀ ကာကွယ်ရေးဦးစီးဌာန၏ အမိန့်အရ အမိန့်မပြုဘဲ အထောက်အထားပေးမှုများနှင့်
(၁၀၀) > အထောက်အထားပေးမှုများ ပြုပါသည်။

၀၂၁ အထောက်အထားပေးမှု အကျဉ်းချုပ် အကျဉ်းချုပ် အကျဉ်းချုပ် အကျဉ်းချုပ် အကျဉ်းချုပ်
ကျောက်၊ ရုပ်ပုံ၊ အကျဉ်းချုပ် အကျဉ်းချုပ် အကျဉ်းချုပ် အကျဉ်းချုပ် အကျဉ်းချုပ်
မကောင်းခြင်း

၀၃၁ အထောက်အထားပေးမှု အကျဉ်းချုပ် အကျဉ်းချုပ် အကျဉ်းချုပ် အကျဉ်းချုပ် အကျဉ်းချုပ်
လက်ထောက် အကျဉ်းချုပ် အကျဉ်းချုပ် အကျဉ်းချုပ် အကျဉ်းချုပ် အကျဉ်းချုပ်
ကျောက်၊ ရုပ်ပုံ၊ အကျဉ်းချုပ် အကျဉ်းချုပ် အကျဉ်းချုပ် အကျဉ်းချုပ် အကျဉ်းချုပ်

၀၄၁ ကျေးဇူး ဖွဲ့ဖြူရေး အဖွဲ့အစည်း တွင် ပါဝင် လက်ထောက် အထောက်အထားပေးမှုများ
အကျဉ်းချုပ် အကျဉ်းချုပ် အကျဉ်းချုပ် အကျဉ်းချုပ် အကျဉ်းချုပ် အကျဉ်းချုပ် အကျဉ်းချုပ်

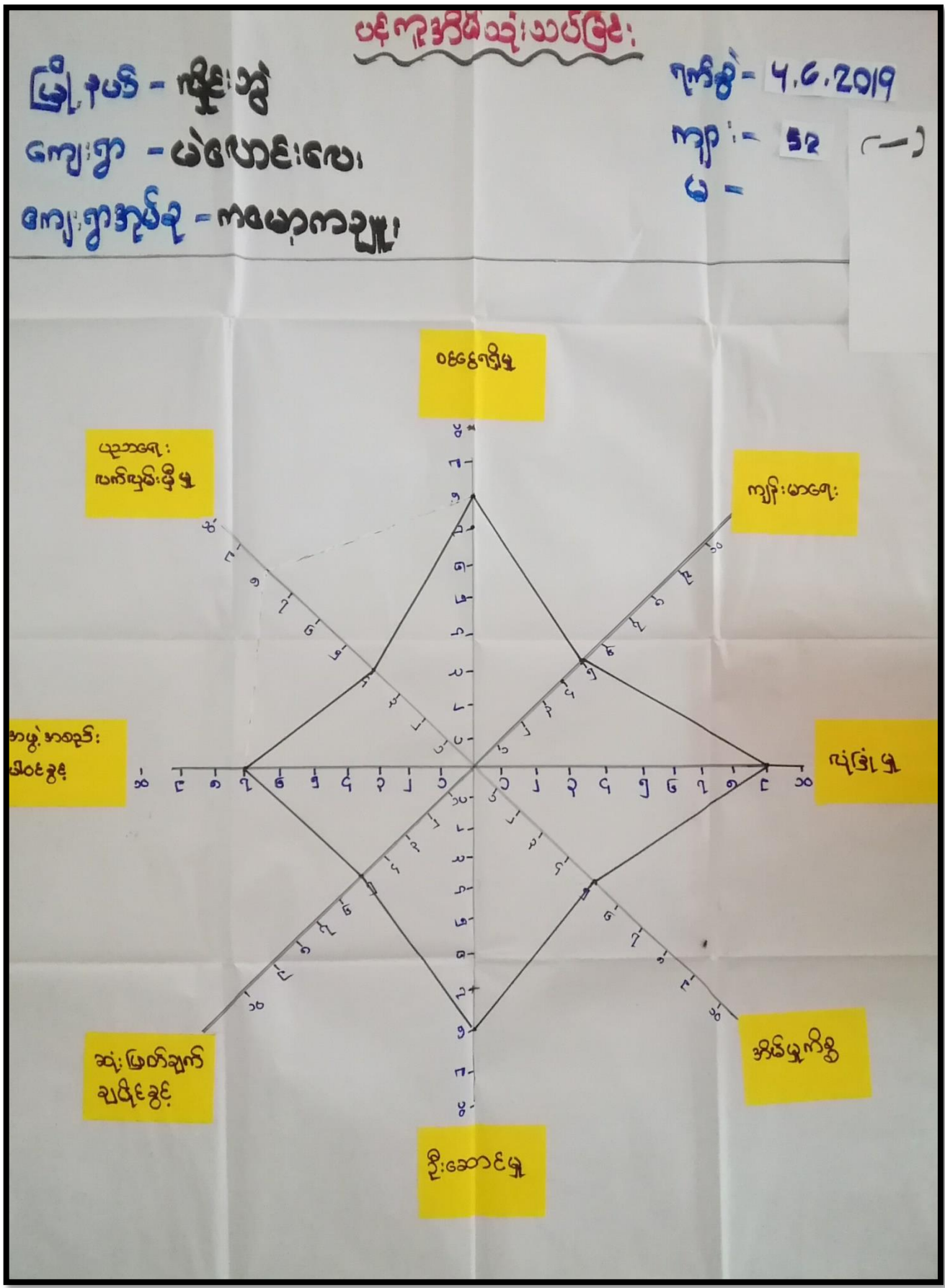

ပန်ကုဒ်သံသယပြင်ခြင်း

မြို့နယ် - ကိုင်းခွဲ

ကျေးရွာ - မဲလောင်းလေး

ကျေးရွာအုပ်စု - ကမောက်ကညာ

ရက်စွဲ - 4.6.2019

ကျား -

မ - 54 (-)

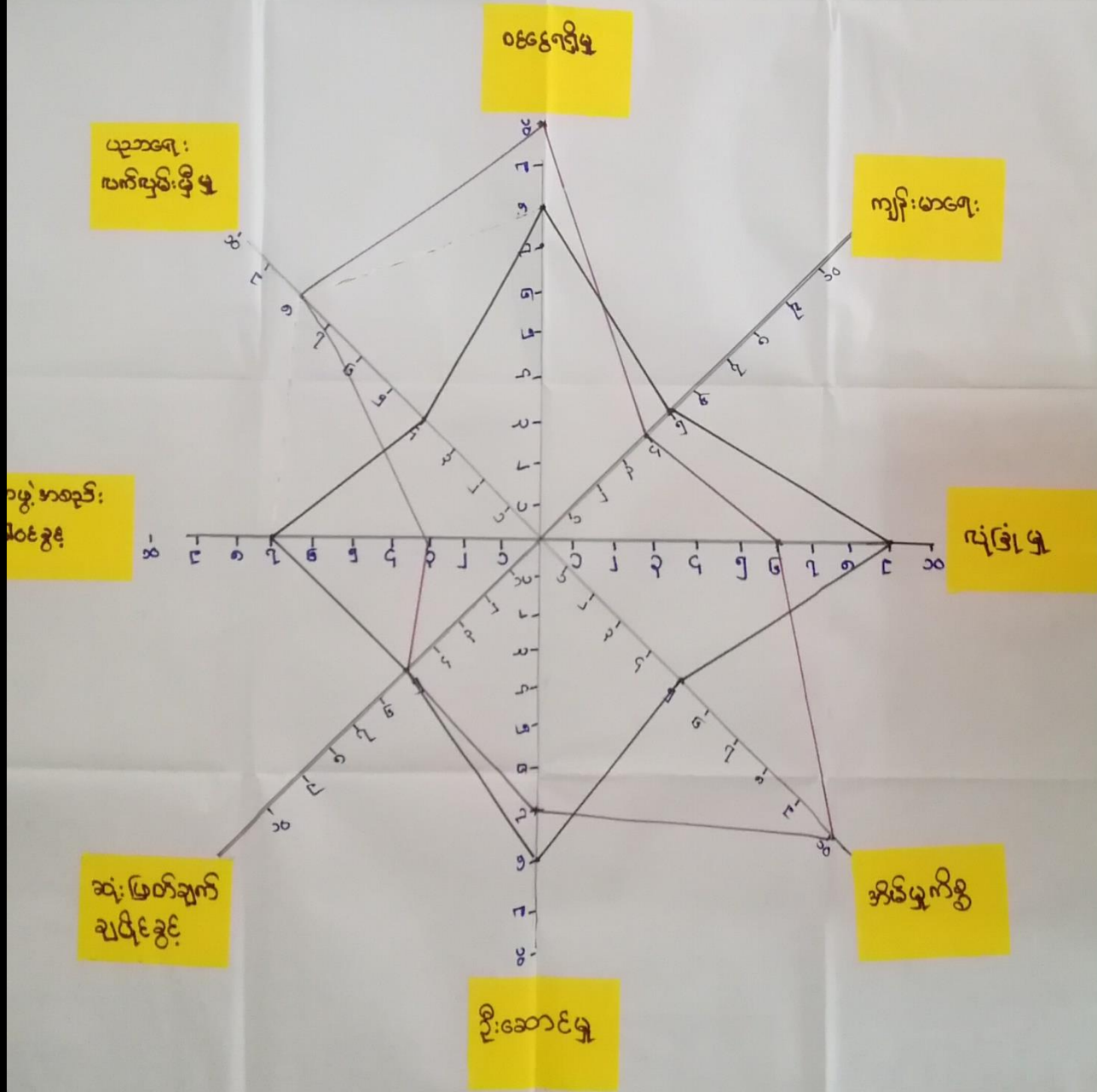

ပဇာနည်မိဘိုးတပ်ဒါး

ရက်စွဲ - ၄.၆.၂၀၁၉

ကျေးဇူး - မိမိတို့အား

၁၀) အမျိုးသမီးများထံတွင် အိမ်ထောင်ရေးနှင့် အချိန်ဖြည့်ဖြတ်ပေးရန်
ဦးဆောင်မှုပြုရန် တွင် အားပေးခြင်း၊ အားထုတ်ခြင်း -

၁၁) အမျိုးသမီးများထံတွင် ယဉ်ကျေးမှု၊ နာမည်၊ ဘာသာရေး၊
ဗြဟ္မစရိယ၊ ဗြဟ္မဒါး၊ ဆုံးဖြတ်ချက်ချခြင်း၊
ဦးဆောင်မှုအား၊ ကလောင်တွင် တွင် အမျိုးသားများ
ထက် အားပေးခြင်း -

၁၂) အမျိုးသမီးများထံတွင် အမျိုးသားများထက် ပိုမို
အားပေးခြင်း -

၁၃) အမျိုးသမီးများ၊ ဗြဟ္မစရိယ၊ ဦးဆောင် ဆုံးဖြတ်
ချက်ချတက်လာအောင် အမျိုးသားများ၊ ကလောင်
တွင် အားပေးခြင်း -

၁၄) အမျိုးသမီးများ၊ အားပေးခြင်း တွင် အားပေးခြင်း၊
ပေးခြင်း၊ ဖြစ်ပေါ်လာအောင် ပြုပြင်ဆောင်ရွက်ခြင်း -

အရင်းအမြစ်အသုံးချမှုပုံစံပြဇယား

ငြိမ်းစွန်း - လှိုင်စွန်း
 ကျေးရွာ - မဲလောင်းပေး
 ကျေးရွာအုပ်စု - ကမ္ဘာ့ကချား

ရက်စွဲ - 4.6.2019

ကျား - 20
မ - 20

ကျား	မ	ကျား + မ
ထယ်ထိုးခြင်း	အိမ်မှုကိစ္စ	ရေတွင်း
စောင့်ရှောက်		လယ်
		သံချောင်း
		သစ်တော
		တံတား
		ချောင်း
		လမ်း
		ဘုန်းကြီးကျောင်း
		စာတန်းကျောင်း
		စက်ချိုက်
		ဆေးကြိုတံဆိပ်

မာရ်းဒါဗြစ်ထိုးစွဲ မြေဗဟာ၊

၇၈၅- ၄.၆.၉ ၈၂၇

မြို့နယ်- ကျွဲးဘွဲ

ကျေးရွာ- မဲလောင်းလေး

ကျား- < ၇၀ > မီး၊ ဗ- < ၇၀ > မီး

ကျေးရွာကွပ်စု - ကမောက်ကချို

ကျား

မ

ကျား + မ

ထပ်ထိုးခြင်း

တက်ချပ်

လယ်

ဘေးထိုးကွင်း

အိမ်ခြံမြေ

ရေတွင်း

သဲချိုင်း

သစ်တော

တံတား

ချောင်း

လမ်း

စာသင်ကျောင်း

ဘုန်းကြီးကျောင်း

၆။ အဖွဲ့အစည်းချိတ်ဆက်မှုပြဇယား (Veen Diagram)

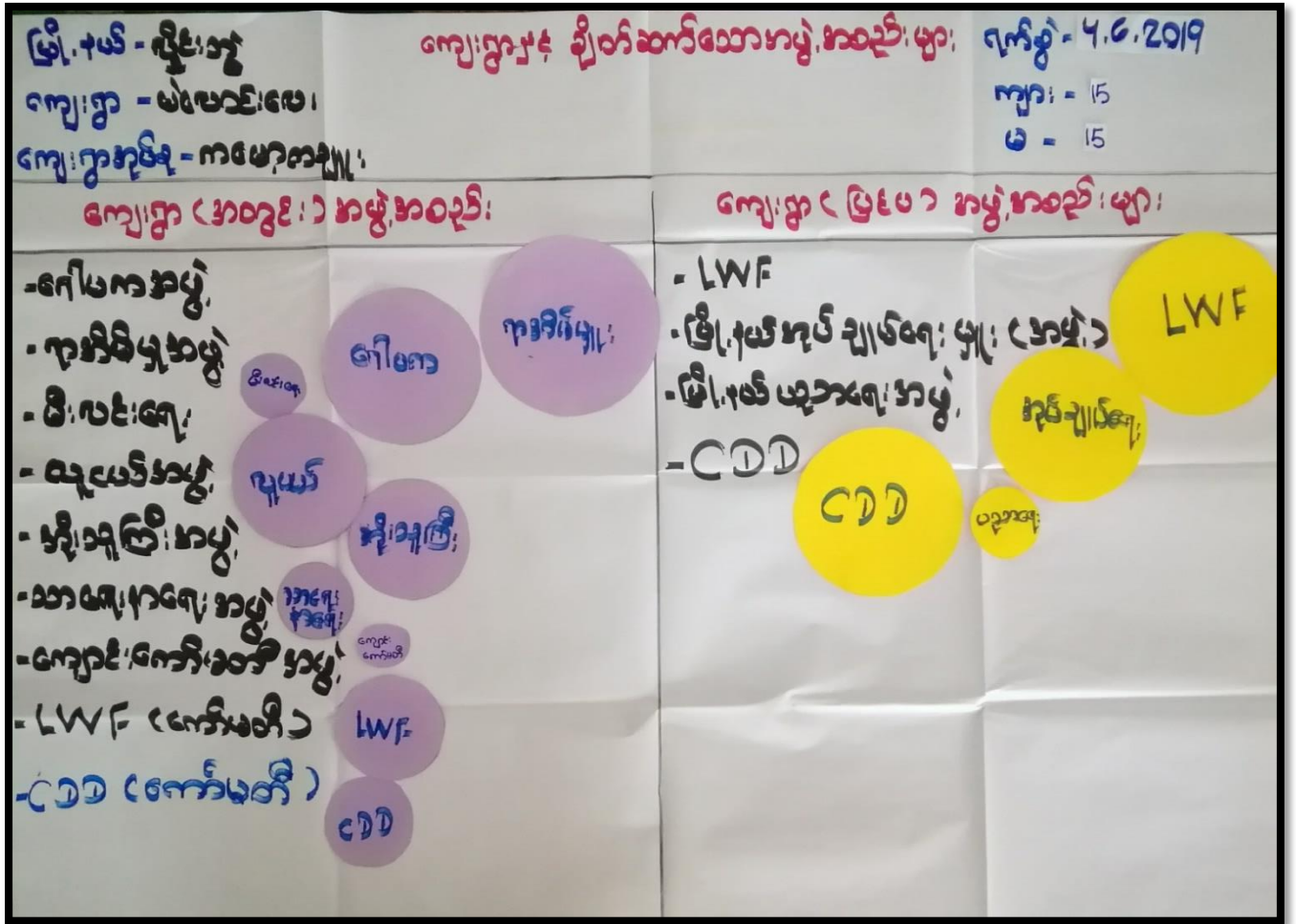

အာဖရိက၊ အာရှ၊ ချိုတ်ဆက်မှု

မြို့နယ် - ဖိုဒါ့
ကျေးရွာ - မဲယောဇီးဗေး
ကျေးရွာအုပ်စု - ကာမော့ကချို

ရက်စွဲ - 4.6.2019
ကျား - 15
မ - 15



အဖွဲ့အစည်း၊ ချိတ်ဆက်မှုနှင့် အခြေခံ၊

ကျေးဇူး - ဖဲယေဇာလေး

ရက်စွဲ - ၄.၆.၂၀၁၉

၁၁) ရာဒီယိုဖြူးသည် ကျေးဇူးအဖွဲ့ ဖွဲ့ဖြိုးရေးကို အဓိကဦးဆောင် ဆောင်ရွက်သည် -

၂၁) ဂေါ်ပက၊ အိုးထူကြီးအဖွဲ့၊ ဝထေးရေး၊ ဝရေးအဖွဲ့၊ ဝယုယုအဖွဲ့ တို့သည် ကျေးဇူးအဖွဲ့အဖွဲ့၊ ဝရေး၊ ဝဘာသာရေးကို တိုးတက်ပြုစုအဓိကဦးဆောင်သည် -

၃၁) ဝယုယုအဖွဲ့၊ ဝဖွဲ့ဖြိုးရေးအဖွဲ့၊ ဝမီးလင်းရေးကော်မတီအဖွဲ့ တို့သည် ကျေးဇူးအဖွဲ့ ဖွဲ့ဖြိုးရေးကို ဆောင်ရွက်ပေးသည် -

၄၁) LWF၊ CDD တို့သည် ကျေးဇူးအဖွဲ့ ဖွဲ့ဖြိုးရေးကို ဆောင်ရွက်ပေးသည် -

၅၁) ကျောင်းအဖွဲ့အစည်း၊ ကျောင်းကော်မတီနှင့် ကျောင်းအဖွဲ့အစည်း အဖွဲ့အစည်း၊ ချိတ်ဆက်ဆောင်ရွက်သည် -

၆၁) ရာဒီယိုဖြူး၊ ဝရေးအဖွဲ့အစည်း၊ ဝရေးအဖွဲ့တို့သည် ကျေးဇူးအဖွဲ့ ဖွဲ့ဖြိုးရေးကို ချိတ်ဆက်ဆောင်ရွက်ပေးသည် -

၇။ ကော်မတီဝင်များရွေးချယ်ခြင်းနှင့် ကျေးရွာဖွံ့ဖြိုးရေးအစီအစဉ် ဆောင်ရွက်မှုမှတ်တမ်း



၈။ ကျေးရွာအချက်အလက်များ(PC 1)

ပုံစံ - ၈ - ၁ ကျေးရွာအခြေခံအချက်အလက်များ (Form PC 1)

လမ်းညွှန်ချက်။ ကျေးရွာတစ်ရွာသို့ ပထမဆုံးမိတ်ဆက်ခရီးသွားရောက်သောအခါ လူထုစည်းရုံးရေးမှူးသည် ကျေးရွာခေါင်းဆောင်များအား ကျေးရွာအချက်အလက်များကို မေတ္တာရပ်ခံ၍ တောင်းခံရသည်။ ဤအချက်အလက်များကို စီမံကိန်းမိတ်ဆက်အစည်းဝေးမတိုင်မီ တောင်းခံရမည်။ စီမံကိန်းမိတ်ဆက်အစည်းဝေးတွင် လူထုစည်းရုံးရေးမှူးသည် ဤအချက်အလက်များအား စစ်ဆေးပြီးမှန်ကန်အောင် ပြုလုပ်ရမည်။ ပြီးနောက်တွင် လူထုစည်းရုံးရေးမှူးမှ သတင်းအချက်အလက်ထဲသို့ Tablets မှ တဆင့် ဖြည့်သွင်းရမည်။

ကျေးရွာခေါင်းဆောင် အမည် ဒေါ်နန်းစိုမြင့်	ကျေးရွာခေါင်းဆောင်၏ ဖုန်းနံပါတ် ၀၉၄ ၃၅၇၅၆၆၉	လူထုစည်းရုံးရေးမှူး၏အမည် ဒေါ်မျိုး မမစော
ပြည်နယ်၊ တိုင်းဒေသကြီး ကရင်	မြို့နယ် မြို့၊ ဘွဲ့	ကျေးရွာအုပ်စု ကစော၊ ကမ္ဘာ
		ကျေးရွာ မဟောင်း၊ စာပေ

က။ လူဦးရေ

လူမျိုးစု	အိမ်ထောင်စုအရေအတွက်	ကိုးကွယ်သည့်ဘာသာ	အိမ်ထောင်စုအရေအတွက်
လူမျိုးစု (၁) - မြန်မာ	၂၃၃	ဘာသာ(၁) - မုနိ	၂၂၆
လူမျိုးစု (၂) - မြန်မာ	၁	ဘာသာ(၂) - မြန်မာ	၁၁
လူမျိုးစု (၃) - မြန်မာ	၃	ဘာသာ(၃) - မြန်မာ	
လူမျိုးစုရော		ဘာသာရော	
အခြား			
အရေအတွက်			
မသန်စွမ်းသူများ	၅		
သက်ကြီးရွယ်အိုများ (၆၅ နှစ် နှင့် အထက်)	၃၄		
စပ်ဘေးရှောင်			

၂၃၇

	အမျိုးသား(အရေအတွက်)	အမျိုးသမီး(အရေအတွက်)	စုစုပေါင်းအရေအတွက်
ဦးရေ	512	489	1001
လူမျိုးစု (၁)-ကချင်	508	489	997
လူမျိုးစု (၂)-မန္တလေး	1	-	1
လူမျိုးစု (၃)-ဗမာ	3	-	3
အခြား			
အိမ်ထောင်စွဲစီး	216	21	237

(၅) အခြေခံအဆောက်အအုံ အသုံးအဆောင်များ

စာသင်ကျောင်း	အမှတ် ခြံမိ	ကျန်းမာရေး	အမှတ် ခြံမိ	ဘာသာရေးအဆောက် အအုံများ	အမှတ် ခြံမိ
အထက်တန်းကျောင်း	<input type="checkbox"/>	ဆေးရုံ	<input type="checkbox"/>	စေတီ	<input checked="" type="checkbox"/>
အလယ်တန်းကျောင်း	<input type="checkbox"/>	ကျန်းမာရေးဌာန	<input type="checkbox"/>	ဘုန်းကြီးကျောင်း	<input checked="" type="checkbox"/>
မူလတန်းကျောင်း	<input checked="" type="checkbox"/>	ကျန်းမာရေးဌာနခွဲ	<input type="checkbox"/>	ဟိန္ဒူဘုရားကျောင်း	<input type="checkbox"/>
မူကြိုကျောင်း	<input type="checkbox"/>	ဆေးပေးခန်း	<input type="checkbox"/>	ခရစ်ယာန်ကျောင်း	<input checked="" type="checkbox"/>
အခြား	<input type="checkbox"/>	အခြား	<input type="checkbox"/>	ဗလီ	<input type="checkbox"/>
				အခြား	<input type="checkbox"/>
မှတ်ချက်		မှတ်ချက်		မှတ်ချက်	

(ဂ) ကျွမ်းကျင်သူများမှတ်တမ်း (ကျေးရွာတွင်နေထိုင်သော သို့မဟုတ် တခြားရွာမှလာရောက်သောကျွမ်းကျင်သူများ)

(ခ) စာသင်ကျောင်း			(၂) ကျန်းမာရေး			(၃) လက်မှုပညာရှင်		
	ရွာတွင်နေထိုင်သူ	အခြားရွာမှလာသူ		ရွာတွင်နေထိုင်သူ	အခြားရွာမှလာသူ		ရွာတွင်နေထိုင်သူ	အခြားမှလာသူ
မူလတန်းပြဆရာ/မ	<input checked="" type="checkbox"/>	<input checked="" type="checkbox"/>	ဆရာဝန်	<input type="checkbox"/>	<input type="checkbox"/>	လက်သမား	<input checked="" type="checkbox"/>	<input type="checkbox"/>
အထက်တန်းပြဆရာ/မ	<input type="checkbox"/>	<input type="checkbox"/>	လက်ထောက်ကျန်းမာရေးမှူး	<input type="checkbox"/>	<input type="checkbox"/>	ဝန်းရံ	<input checked="" type="checkbox"/>	<input type="checkbox"/>
အလယ်တန်းပြဆရာ/မ	<input type="checkbox"/>	<input type="checkbox"/>	အမျိုးသမီးကျန်းမာရေးဆရာမ	<input checked="" type="checkbox"/>	<input type="checkbox"/>	လျှပ်စစ်ကျွမ်းကျင်၊ ဦးသမား	<input checked="" type="checkbox"/>	<input type="checkbox"/>
မူကြိုဆရာ/မ	<input type="checkbox"/>	<input type="checkbox"/>	သားဖွားဆရာမ	<input checked="" type="checkbox"/>	<input type="checkbox"/>	ရေပိုက်သွယ်သူ	<input type="checkbox"/>	<input type="checkbox"/>
အခြား	<input type="checkbox"/>	<input type="checkbox"/>	ပြည်သူ့ကျန်းမာရေးလုပ်သား	<input type="checkbox"/>	<input type="checkbox"/>	စက်ပြင်ဆရာ	<input checked="" type="checkbox"/>	<input type="checkbox"/>
မှတ်စုတ်			မှတ်စုတ်			မှတ်စုတ်		

(ဃ) ကျေးရွာသို့ ရောက်ရှိနိုင်သည့်လမ်းအခြေအနေ / ကျေးရွာတစ်ရွာသည် ၎င်း၏ကျေးရွာအုပ်စုနှင့် ဆက်သွယ်ထားသော လမ်းအခြေအနေ (အောက်ပါတို့ကိုပိုင်းပါ)

ကျောက်ကြမ်းလမ်း: ကတ္တရာလမ်း ကွန်ကရစ်လမ်း: မော်တော်ဆိုင်ကယ်လမ်း:
 ကျောက်ခင်းလမ်း: မြေသားလမ်း: လူသွားလမ်း: အခြား: _____

(င) ကျေးရွာဖွံ့ဖြိုးမှုစီမံချက်

ပိုင်းပါ

(၁) လူထုတို့ပြုစီမံကိန်းမစတင်မီ ဤကျေးရွာတွင်ကျေးရွာဖွံ့ဖြိုးမှု စီမံချက်ရှိခဲ့ပါသလား? ရှိပါသည်/မရှိပါ/မသိပါ

(၂) ရှိခဲ့ပါလျှင် ဤစီမံချက်ကို မည်သည့် ခုနှစ်တွင်ပြင်ဆင်ခဲ့ပါသနည်း? နှစ် ၂၀၁၃/မသိပါ

(၃) ဤစီမံချက်ကို မြို့နယ်မှအတည်ပြုခဲ့ပါသလား? ပြုခဲ့ပါသည်/မပြုခဲ့ပါ/မသိပါ

(၁) ခရီးအကွာအဝေး

(၁) ဤကျေးရွာ၏ ဗဟိုမှ ငင်းကျေးရွာအုပ်စု၏ ဗဟိုအထိ ခရီးခိုင်မည်မျှ ကွာဝေးသနည်း? ဝိုင်---၄---/မသိပါ

(၂) ဤကျေးရွာမှ ငင်းကျေးရွာအုပ်စု၏ ဗဟိုအထိ သွားလာရာတွင် ကြာမြင့်သည့်အချိန်။

ခြောက်သွေ့ရာသီတွင် ကြာချိန်---၁၀ မိနစ်--- ထော်လာဂျီ/မော်တော်ဆိုင်ကယ်/ခြေလျင်/လား/မော်တော်ဘုတ်/

အခြား: -----

မိုးရာသီတွင် ကြာချိန်---၁၁ မိနစ်--- ထော်လာဂျီ/မော်တော်ဆိုင်ကယ်/ခြေလျင်/လား/မော်တော်ဘုတ်/

အခြား: -----

(ဆ) ပတ်ဝန်းကျင်ဆိုင်ရာ သဘာဝဘေးအန္တရာယ်

ဤကျေးရွာတွင် ရေကြီးခြင်းကဲ့သို့ သဘာဝဘေးအန္တရာယ် ကျရောက်မှု ခြင်း ရှိပါသလား။

မရှိပါ ရှိပါသည် ရှိလျှင် ဖော်ပြပါ-----

(ဇ) ကျေးရွာတွင် ဖွဲ့စည်းထားသော အဖွဲ့အစည်းများ

လူထုဗဟိုပြု ဝိသေသကိန်းမတိုင်မီ ဤကျေးရွာတွင် ကျေးရွာဖွံ့ဖြိုးရေးအတွက် အစိုးရ(သို့) ရွာသားများကိုယ်တိုင်(သို့) ဝိသေသကိန်းတစ်ခုခုမှ ဖွဲ့စည်းထားသည့် အဖွဲ့အစည်းများ ရှိပါသလား။

(၁) မိုး၊ နှင်း၊ ရေ၊ ကျောက်မက်

(၂) လူထုဗဟိုပြု

(ဈ) အထွေထွေအုပ်ချုပ်ရေး ဦးစီးဌာန (GAD) မှ မှတ်တမ်းတင်ထားခြင်း

ဤကျေးရွာသည် အထွေထွေအုပ်ချုပ်ရေး ဦးစီးဌာန (GAD) မှ မှတ်တမ်းတင်ထားမှု ရှိပါသလား။

မရှိပါ ရှိပါသည်

ကျေးရွာခေါင်းဆောင်

အမည် ဒေါ်နုနုဂျီမြင့်

လက်မှတ်  နေ့စွဲ ၅. ၆. ၂၀၂၀

လူထုစည်းရုံးရေးမှူး

အမည် ဒေါ်မျိုးမမေ

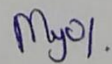
လက်မှတ်  နေ့စွဲ ၅. ၆. ၂၀၂၀

၉။ စီမံကိန်းစက်ဝန်းအချိန်ဇယား(PC 2)

ပုံစံ - ၀-၂ - စီမံကိန်းစက်ဝန်းအချိန်ဇယား (PC 2)

လမ်းညွှန်ချက်၊ သက်ဆိုင်ရာလူထုစည်းရုံးရေးမှူး၊ လက်ထောက်နည်းပညာမှူးများမှ စီမံကိန်းစက်ဝန်းအဆင့်တစ်ခုစီပြီးစီးတိုင်းကျေးရွာနှင့် ကျေးရွာအုပ်စုအတွက်ကျိပ်စက်ဖြည့်သွင်းရမည်။

စည်းရုံးရေးမှူး/လက်ထောက်နည်းပညာရေးမှူးဝန်ထမ်း အမည် - **ဒေါ်ဗျို မမေ**

နေ့စွဲ **15.6.၂၀၂၀** စက်ဝန်းအားအမှတ်ခြိပ်ပါ စက်ဝန်း(၁) စက်ဝန်း(၂) စက်ဝန်း(၃) စက်ဝန်း(၄)

ဖြည့်နယ်/တိုင်း **ကရင်** မြို့နယ် **မြိုင်၊ ဘွဲ့** ကျေးရွာအုပ်စု **ကဟော့၊ ကချို** ကျေးရွာ **မဲလောင်း၊ ဇေး**

စီမံကိန်းဆောင်ရွက်မှုအဆင့်များ	နေ့စွဲ		အစည်းအဝေးတွင်တက်ရောက်သူအရေအတွက်						
	စတင်သည့်နေ့	ပြီးဆုံးသည့်နေ့	အမျိုးသား	အမျိုးသမီး	အိမ်ထောင်စု	လူမျိုးစုတက်ရောက်သူ အရေအတွက် နှင့် လူမျိုးစုအမည်	အိမ်ထောင်စုပေါင်း	အိမ်ထောင်စု %	
၁။ ကျေးရွာစီမံကိန်း မိတ်ဆက်အစည်းအဝေး	15.6.၂၀	15.6.၂၀	52	54	106	106 ¹ ကရင်	237	44.73%	
၂။ ကျေးရွာဖွံ့ဖြိုးရေး စီမံချက်ရေးဆွဲခြင်း အစည်းအဝေး	15.6.၂၀	15.6.၂၀	52	54	106	106 ¹ ကရင်	237	44.73%	
၃။ ကျေးရွာအုပ်စု လုပ်ငန်းဆုံးဖြတ်ချက်ချသည့်အစည်းအဝေး									
၄။ မြို့နယ်အဆင့်စီမံကိန်းရေးဆွဲရေးနှင့် အကောင်အထည်ဖော်ရေးကော်မတီ၏ စီမံကိန်း သုံးသပ်မှုအစည်းအဝေး			မလို	မလို	မလို	မလို			

၁၀။ ကျေးရွာဖွံ့ဖြိုးရေးဦးစားပေးအစီအစဉ် (PC 3)

ပုံစံ - ၀-၃ ကျေးရွာဖွံ့ဖြိုးရေး ဦးစားပေးအစီအစဉ် (Form PC 3)

လမ်းညွှန်မှတ်၊ အထွေထွေ(၃)ကျေးရွာမှော်မှန်းချက်အစည်းအဝေးပြီးဆုံးသောအခါ အထောက်အကူပြု ကော်မတီသည် လူထုစည်းရုံးရေးမှူးအကူအညီဖြင့် ဤပုံစံကိုပြည့်စုံအောင် ဖြည့်သွင်းရမည်။	ကျေးရွာစီမံကိန်း
လူထုစည်းရုံးရေးမှူး/ဝန်ထမ်း အမည် ကျော်စွာ	
နေ့စွဲ ၂၀.၆.၂၀ စက်ဝန်းအား အမှတ်ခြစ်ပါ (✓) <input checked="" type="checkbox"/> စက်ဝန်း(၁) <input type="checkbox"/> စက်ဝန်း(၂) <input type="checkbox"/> စက်ဝန်း(၃) <input type="checkbox"/> စက်ဝန်း(၄) <input type="checkbox"/>	
ပြည်နယ်/တိုင်း ကရင်	မြို့နယ် လွိုင်လတ်
ကျေးရွာအုပ်စု ကံစောကျေးရွာ	ကျေးရွာ မဲခေါင်းစော

က။ အခက်အခဲအတားအဆီးများအားဆွေးနွေးခြင်း -
 ယခုလက်ရှိအခြေအနေတွင်ကျေးရွာဖွံ့ဖြိုးတိုးတက်ရေးအတွက်အဓိကအခက်အခဲအတားအဆီးများသည် မည်သည့်များဖြစ်ပါသနည်း။ (အမျိုးသား/သမီး အနည်းဆုံးအခက်အခဲ ၅ ခုစီဖော်ပြပါ)

အုပ်စုဖွဲ့ဆွေးနွေးမှုများမှ တင်ပြသောအခက်အခဲအတားအဆီးများ	
၁။ မူကြိုကျွန်း၊ ပုဂ္ဂိလိကအကျိုးအမြတ်၊ ဖက်ဖျား၊ စားနပ်ရိက္ခာ	<input type="checkbox"/> ကျား <input type="checkbox"/> မကျား + မ
၂။ ရွာတွင်းလမ်းမပါ၊ မြေယာမရှိ၊ မြေယာအကျိုးအမြတ်မရှိ	<input type="checkbox"/> ကျား <input type="checkbox"/> မကျား + မ
၃။ လမ်းမပါ၊ မြေယာမရှိ၊ မြေယာအကျိုးအမြတ်မရှိ	<input checked="" type="checkbox"/> ကျား <input type="checkbox"/> မကျား + မ
၄။ မြေယာမရှိ၊ မြေယာအကျိုးအမြတ်မရှိ	<input type="checkbox"/> ကျား <input type="checkbox"/> မကျား + မ
၅။ မြေယာမရှိ၊ မြေယာအကျိုးအမြတ်မရှိ	<input type="checkbox"/> ကျား <input checked="" type="checkbox"/> မကျား + မ
၆။ မြေယာမရှိ၊ မြေယာအကျိုးအမြတ်မရှိ	<input type="checkbox"/> ကျား <input type="checkbox"/> မကျား + မ

ခ။ မျှော်မှန်းခြင်း- နောင်လာမည့် (၅)နှစ် အတွင်း ကျေးရွာဖွံ့ဖြိုးရေး မျှော်မှန်းလျာထားချက်များအား တင်ပြပါ။

အုပ်စုဖွဲ့ဆွေးနွေးမှုများမှ တင်ပြသောအခက်အခဲအတားအဆီးများ	
၁။ လမ်းမပါ၊ မြေယာမရှိ၊ မြေယာအကျိုးအမြတ်မရှိ	<input type="checkbox"/> ကျား <input type="checkbox"/> မကျား + မ
၂။ မြေယာမရှိ၊ မြေယာအကျိုးအမြတ်မရှိ	<input type="checkbox"/> ကျား <input type="checkbox"/> မကျား + မ
၃။ လမ်းမပါ၊ မြေယာမရှိ၊ မြေယာအကျိုးအမြတ်မရှိ	<input checked="" type="checkbox"/> ကျား <input type="checkbox"/> မကျား + မ
၄။ မြေယာမရှိ၊ မြေယာအကျိုးအမြတ်မရှိ	<input checked="" type="checkbox"/> ကျား <input type="checkbox"/> မကျား + မ
၅။ မြေယာမရှိ၊ မြေယာအကျိုးအမြတ်မရှိ	<input type="checkbox"/> ကျား <input checked="" type="checkbox"/> မကျား + မ
၆။ မြေယာမရှိ၊ မြေယာအကျိုးအမြတ်မရှိ	<input type="checkbox"/> ကျား <input type="checkbox"/> မကျား + မ

၈။ လူထုစီမံကိန်း၏ လာမည့် (၄)နှစ်အတွက် အကျုံးဝင်သော ဦးစားပေး ဖွံ့ဖြိုးတိုးတက်မှု လုပ်ငန်း အစီအစဉ်များအားဖော်ပြပါ။

ဦးစားပေး အဆင့် သတ်မှတ်ချက်	ကျေးရွာအတွက် ဦးစားပေး ဖွံ့ဖြိုးတိုးတက်မှု လုပ်ငန်းစဉ်များ	အဆိုပြုသူ(အမျိုးသားများ/အမျိုးသမီးများ/အမျိုးသား+အမျိုးသမီး)	အခန်းကဏ္ဍ	ခန့်မှန်း ကုန်ကျစရိတ်	အကျိုးခံစားခွင့်ရှိသူ စန့်မှန်းခြေ အရေအတွက်		
					ကျား	မ	ပေါင်း
၁	မူကြိုကျောင်း	အမျိုးသား + အမျိုးသမီး	မညာတော်	၂၀,၄၀၀,၀၀၀	၅၁၂	၄၈၇	၁၀၀၁
၂	စာစား ဆောက်လုပ်ရေး	အမျိုးသား	ပတ်ပန်း၊ အက်သွယ်စင်	၆,၀၀၀,၀၀၀	၅၁၂	၄၈၇	၁၀၀၁
၃	ဥက္ကဋ္ဌ နှင့် နည်းစာရေး	အမျိုးသား + အမျိုးသမီး	ဖိုးပင်စာ	၁၀,၈၀၀,၀၀၀	၅၁၂	၄၈၇	၁၀၀၁
၄							
၅							
၆							

၉။ လူထုစီမံကိန်း၏ လာမည့် (၄) နှစ်အတွက် အကျုံးမဝင်သော ဦးစားပေး ဖွံ့ဖြိုးတိုးတက်မှု လုပ်ငန်း အစီအစဉ်များအားဖော်ပြပါ။

အဆင့်	ကျေးရွာအတွက် ဦးစားပေး ဖွံ့ဖြိုးတိုးတက်မှု လုပ်ငန်းစဉ်များ	အဆိုပြုသူ (အမျိုးသားများ/အမျိုးသမီးများ/အမျိုးသား+အမျိုးသမီး)	အခန်းကဏ္ဍ
၁	မြေပေး နှင့် နေရာပေးရေး	အမျိုးသား + အမျိုးသမီး	အခြား
၂	ရွာရွာ ကျေးဇူး	အမျိုးသမီး	အခြား
၃	ကျေးဇူး ပေးရေး	အမျိုးသား + အမျိုးသမီး	အခြား
၄			
၅			

ခေါင်းဆောင်၊ ကျေးရွာစီမံကိန်းအထောက်အကူပြုကော်မတီမှအတည်ပြုသည်။

အမည် ----- ဦးမပိုင် ----- လက်မှတ် ----- မပိုင် ----- နေ့စွဲ ----- ၁၂. ၆. ၂၀၂၀ -----

ပုံစံ - ၈-၃ ကျေးရွာဖွံ့ဖြိုးရေး ဦးစားပေးအစီအစဉ် (Form PC 3)

လမ်းညွှန်ချက်၊ အထောက်အကူပြု ကော်မတီသည် လူထုစည်းရုံးရေးမှူးအကူအညီဖြင့် ဤပုံစံကိုပြည့်စုံအောင် ဖြည့်သွင်းရမည်။	အဆင့်(၃)ကျေးရွာမှိုက်မှန်းချက်အစည်းအဝေးပြီးဆုံးသောအခါ	ကျေးရွာစီမံကိန်း
လူထုစည်းရုံးရေးမှူး/ဝန်ထမ်း အမည် မြေပုံအမျိုးအစား		
နေ့စွဲ 4. ၆. 19	စက်ဝန်းအား အမှတ်ခြစ်ပါ (✓) <input type="checkbox"/> စက်ဝန်း(၁) <input type="checkbox"/> စက်ဝန်း(၂) <input checked="" type="checkbox"/> စက်ဝန်း(၃) <input type="checkbox"/> စက်ဝန်း(၄)	
ပြည်နယ်/တိုင်း	ကျေးရွာအုပ်စု	ကျေးရွာ
ကလေး	မြို့နယ်	မဲလေဝါးလေ
	မြို့နယ်	မဲလေဝါးလေ

က။ အခက်အခဲအတားအဆီးများအားဆွေးနွေးခြင်း -

ယခုလက်ရှိအခြေအနေတွင်ဤကျေးရွာဖွံ့ဖြိုးတိုးတက်ရေးအတွက်အဓိကအခက်အခဲအတားအဆီးများသည် မည်သည့်အမျိုးအစားဖြစ်ပါသနည်း။ (အမျိုးသား/သမီး အနည်းဆုံးအခက်အခဲ ၅ ခုစီဖော်ပြပါ)

အုပ်စုဖွဲ့ ဆွေးနွေးမှုများမှ တင်ပြသောအခက်အခဲအတားအဆီးများ	
စာသင်ပေးရေးအတွက် ကျောင်း၊ နေရာ၊ မြေပုံအကျဉ်းချုပ်များ	<input type="checkbox"/> ကျား <input type="checkbox"/> မကျား + မ
အလုပ်အကိုင်အားပါးကား ခြံစင်ခြင်း၊ ဆွေးနွေးရေး၊ ဆွေးနွေးရေး	<input type="checkbox"/> ကျား <input checked="" type="checkbox"/> မကျား + မ
မူပိုင်ခွင့်၊ မူပိုင်ခွင့်ပေးမှု၊ အခြားအခက်အခဲများ	<input type="checkbox"/> ကျား <input checked="" type="checkbox"/> မကျား + မ
	<input type="checkbox"/> ကျား <input type="checkbox"/> မကျား + မ
	<input type="checkbox"/> ကျား <input type="checkbox"/> မကျား + မ
	<input type="checkbox"/> ကျား <input type="checkbox"/> မကျား + မ

ခ။ မှိုက်မှန်းခြင်း- နောင်လာမည့် (၅) နှစ် အတွင်း ကျေးရွာဖွံ့ဖြိုးရေး မှိုက်မှန်းလျာထားချက်များအား တင်ပြပါ။

အုပ်စုဖွဲ့ ဆွေးနွေးမှုများမှ တင်ပြသောအခက်အခဲအတားအဆီးများ	
စာသင်ပေးရေးအတွက် ကျောင်း၊ နေရာ၊ မြေပုံအကျဉ်းချုပ်များ	<input type="checkbox"/> ကျား <input type="checkbox"/> မကျား + မ
အလုပ်အကိုင်အားပါးကား ခြံစင်ခြင်း၊ ဆွေးနွေးရေး၊ ဆွေးနွေးရေး	<input type="checkbox"/> ကျား <input checked="" type="checkbox"/> မကျား + မ
မူပိုင်ခွင့်၊ မူပိုင်ခွင့်ပေးမှု၊ အခြားအခက်အခဲများ	<input type="checkbox"/> ကျား <input checked="" type="checkbox"/> မကျား + မ
	<input type="checkbox"/> ကျား <input type="checkbox"/> မကျား + မ
	<input type="checkbox"/> ကျား <input type="checkbox"/> မကျား + မ
	<input type="checkbox"/> ကျား <input type="checkbox"/> မကျား + မ

၈။ လူထုစီမံကိန်း၏ လာမည့် (၄) နှစ်အတွက် အကျုံးဝင်သော ဦးစားပေး ဖွံ့ဖြိုးတိုးတက်မှု လုပ်ငန်း အစီအစဉ်များအားဖော်ပြပါ။

ဦးစားပေး အဆင့် သတ်မှတ်ချက်	ကျေးရွာအတွက် ဦးစားပေး ဖွံ့ဖြိုးတိုးတက်မှု လုပ်ငန်းစဉ်များ	အဆိုပြုသူ (အမျိုးသားများ/ အမျိုးသမီးများ/ အမျိုးသား+ အမျိုးသမီး)	အခန်းကဏ္ဍ	ခန့်မှန်း ကုန်ကျ စရိတ်	အကျိုးခံစားခွင့်ရှိသူခန့်မှန်းခြေအရေအတွက်		
					ကျား	မ	ပေါင်း
၁	ရွာတွင်း ကျွန်းကုန်ရောင်း	ကျား + မ	စားပေးရေး		၆၈၅	၆၅၅	၁၃၄၀
၂	မူကြိုကျောင်းဆောင်သစ်	ကျား + မ	ပညာရေး		၆၈၅	၆၅၅	၁၃၄၀
၃	ချောင်းကူးကန်တာ	ကျား	စားပေးရေး		၆၈၅	၆၅၅	၁၃၄၀
၄	ရွာတွင်း လှေပိတ်စီး (လမ်းဖို့)	ကျား + မ	စားပေးရေး		၆၈၅	၆၅၅	၁၃၄၀
၅							

၉။ လူထုစီမံကိန်း၏ လာမည့် (၄) နှစ်အတွက် အကျုံးမဝင်သော ဦးစားပေး ဖွံ့ဖြိုးတိုးတက်မှု လုပ်ငန်း အစီအစဉ်များအားဖော်ပြပါ။

အဆင့်	ကျေးရွာအတွက် ဦးစားပေး ဖွံ့ဖြိုးတိုးတက်မှု လုပ်ငန်းစဉ်များ	အဆိုပြုသူ (အမျိုးသားများ/ အမျိုးသမီးများ/ အမျိုးသား+ အမျိုးသမီး)	အခန်းကဏ္ဍ
၁	မြေဖွေးအန္တရာယ်ကာကွယ်ရေး	ကျား	အခြေခံ
၂	အာဟာရဖွဲ့စည်းအကူပေးသင်တန်း	ကျား + မ	အခြေခံ
၃	အဖွဲ့အစည်း ဖွဲ့စည်း	မ	အခြေခံ
၄	ကျေးရွာအတွင်း လမ်းဖို့	မ	ပညာရေး
၅			

ခေါင်းဆောင်၊ ကျေးရွာစီမံကိန်းအထောက်အကူပြုကော်မတီမှအတည်ပြုသည်။

အမည် ----- လက်မှတ် ----- နေ့စွဲ -----

၆။ ပျော်ပန်းခြင်း - နောင်လာမည့် (၅) နှစ် အတွင်း ကျေးဇူးပြုပြီးပေး ပျော်ပန်းလျှာထားချက်များအား တင်ပြပါ။

အမျိုးအားအဖွဲ့မှ တင်ပြသောပျော်ပန်းချက်များ	ပာလီလမ်းအဖွဲ့မှ တင်ပြသောပျော်ပန်းချက်များ
၁။ မှီခိုနေထိုင်ခြင်း၊ ငြိမ်းချမ်းရေး၊ အေးချမ်းသာယာရေး၊ အားလုံးအကျိုးရှိစေရေးအတွက် အားပေးခြင်းများ ပြုလုပ်ပေးခြင်း	၁။ အားလုံးအကျိုးရှိစေရေး၊ အေးချမ်းသာယာရေးအတွက် အားပေးခြင်းများ ပြုလုပ်ပေးခြင်း
၂။ နေထိုင်ရာအရပ်အဝန်း၊ အခြေခံအဆောက်အအုံများ၊ အားလုံးအကျိုးရှိစေရေးအတွက် အားပေးခြင်းများ ပြုလုပ်ပေးခြင်း	၂။ အားလုံးအကျိုးရှိစေရေး၊ အေးချမ်းသာယာရေးအတွက် အားပေးခြင်းများ ပြုလုပ်ပေးခြင်း
၃။ အားလုံးအကျိုးရှိစေရေးအတွက် အားပေးခြင်းများ ပြုလုပ်ပေးခြင်း	၃။ အားလုံးအကျိုးရှိစေရေး၊ အေးချမ်းသာယာရေးအတွက် အားပေးခြင်းများ ပြုလုပ်ပေးခြင်း
၄။ အားလုံးအကျိုးရှိစေရေးအတွက် အားပေးခြင်းများ ပြုလုပ်ပေးခြင်း	၄။ အားလုံးအကျိုးရှိစေရေး၊ အေးချမ်းသာယာရေးအတွက် အားပေးခြင်းများ ပြုလုပ်ပေးခြင်း
၅။ အားလုံးအကျိုးရှိစေရေးအတွက် အားပေးခြင်းများ ပြုလုပ်ပေးခြင်း	၅။ အားလုံးအကျိုးရှိစေရေး၊ အေးချမ်းသာယာရေးအတွက် အားပေးခြင်းများ ပြုလုပ်ပေးခြင်း
၆။ အားလုံးအကျိုးရှိစေရေးအတွက် အားပေးခြင်းများ ပြုလုပ်ပေးခြင်း	၆။ အားလုံးအကျိုးရှိစေရေး၊ အေးချမ်းသာယာရေးအတွက် အားပေးခြင်းများ ပြုလုပ်ပေးခြင်း
	၇။ အားလုံးအကျိုးရှိစေရေးအတွက် အားပေးခြင်းများ ပြုလုပ်ပေးခြင်း
	၈။ အားလုံးအကျိုးရှိစေရေးအတွက် အားပေးခြင်းများ ပြုလုပ်ပေးခြင်း
	၉။ အားလုံးအကျိုးရှိစေရေးအတွက် အားပေးခြင်းများ ပြုလုပ်ပေးခြင်း
	၁၀။ အားလုံးအကျိုးရှိစေရေးအတွက် အားပေးခြင်းများ ပြုလုပ်ပေးခြင်း

၈၊ လူထုပိတ်ကိန်း၏ လာမည့် (၄) နှစ်အတွက် အကျုံးဝင်မသော ဦးစားပေး ဖွံ့ဖြိုးတိုးတက်မှု လုပ်ငန်း အစီအစဉ်များအားဖော်ပြပါ။

အဆင့်	ကျေးရွာအတွက် ဦးစားပေး ဖွံ့ဖြိုးတိုးတက်မှု လုပ်ငန်းစဉ်များ	အဆိုပြုသူ (အမျိုးသားများ/ အမျိုးသမီးများ/ အမျိုးသား + အမျိုးသမီး)	စန့်မှန်းကုန်ကျစရိတ်	အကျိုးပေးစွမ်းရည်၊ စန့်မှန်းခြေ အရေအတွက်
၁	မျက်နှာပြင်လျှော့စား တည်ဆောက်ရေး (၃၀' x ၄၀')	ကျား	(၂၁၀၀) သိန်း	၁၁၄၀
၂	အစားအသွယ်လမ်းဆုံတည်ဆောက်ရေး (၁၂' x ၁၀၀')	ကျား၊ မိ	(၅၇၀၀) သိန်း	၁၁၄၀
၃	ရွာတွင် အပျဉ်စက်ဖွဲ့စည်း တည်ဆောက်ရေး (၇၂၀၀')	ကျား၊ မိ	(၂၁၀၀) သိန်း	၁၁၄၀
၄	မင်္ဂလာဒုံ၊ ကော့ညိုတိုက်နှင့် ရွာတွင် အပျဉ်စက်ဖွဲ့စည်း တည်ဆောက်ရေး (၁၅' x ၅၀၀')	ကျား	(၃၀၀) သိန်း	၁၁၄၀
၅	ရွာတွင် အပျဉ်စက်ဖွဲ့စည်း တည်ဆောက်ရေး (၁၂' x ၇၀၀' x ၁၀')	ကျား	(၁၃၅၀) သိန်း	၁၁၄၀
၆	ကျွန်းပေါ် မော်တော် ဝန်ထောက် နေရာ	မ	(၁၅၀၀) သိန်း	၁၁၄၀
၇	မင်္ဂလာဒုံ၊ ကော့ညိုတိုက်နှင့် ရွာတွင် အပျဉ်စက်ဖွဲ့စည်း တည်ဆောက်ရေး (၃၀၀၀')	မ	(၄၀၀) သိန်း	၁၁၄၀

ဃ၊ လူထုဝန်ထမ်း၏ လာမည့် (၄) နှစ်အတွက် အကန့်ပတ်သော ဦးစားပေး ဖွဲ့စည်းတိုးတက်မှု၊ လုပ်ငန်း အစီအစဉ်များအားဖော်ပြပါ။

အဆင့်	ကျေးရွာအတွက် ဦးစားပေး ဖွဲ့စည်း တိုးတက်မှု၊ လုပ်ငန်းစဉ်များ	အဆိုပြုသူ (အမျိုးသားများ/ အမျိုးသမီးများ/အမျိုးသား+ အမျိုးသမီး)	အစန်းကဏ္ဍ
၁	ရေဖျော်စနစ်၊ အမှတ်တံဆိပ်	ကျား	
၂	အမှတ်တံဆိပ်၊ အမှတ်တံဆိပ်	ကျား၊/မ	
၃	အမှတ်တံဆိပ်၊ အမှတ်တံဆိပ်	မ	
၄	အမှတ်တံဆိပ်၊ အမှတ်တံဆိပ်	မ	
၅	အမှတ်တံဆိပ်၊ အမှတ်တံဆိပ်	မ	

၆. အမှတ်တံဆိပ်၊ အမှတ်တံဆိပ်
 ဝမ်းပေးပါ။ ကျေးရွာဝန်ထမ်းအထောက်အကူပြုကော်မတီမှ အတည်ပြုသည်။

အမည် ဒေါ်ချစ်စင် လက်မှတ် ၂၂၈ ဝ.န.ရ. ၂၀.၈.၂၀၁၈
ဒေါ်မာအိမ် ၂၂၈
ဒေါ်အေးအေး ၂၂၈

၁၁။ အစည်းအဝေးမှတ်တမ်းများ

အစည်းအဝေးမှတ်တမ်း

ကျေးရွာအမည် - သံတောင်ရွာ

အချိန်/နေ့ရက် - 4.6.2019

ကျေးရွာအုပ်စုအမည် - ကမောင်တချို

နေရာ - သံတောင်ရွာ၊ ဝဋ်မြို့၊ ကျေးရွာ

အစည်းအဝေးပြုလုပ်ရခြင်းအကြောင်းအရာ - ၁။ ၄။ မိမိတို့အဖွဲ့အစည်း

ဆွေးနွေးချက်နှင့် ဆုံးဖြတ်ချက်

- ကမောင်တချိုရွာရှိ အဖွဲ့အစည်းများအား ဖွဲ့စည်းပေးရန်အတွက် အစည်းအဝေးအား ဖွဲ့စည်းပေးပါမည်။
- ဤအစည်းအဝေးတွင် အဖွဲ့အစည်းများ ပြုစုပေးရန်အတွက် ခွင့်ပြုပါမည်။
- စီမံကိန်း၊ ဗဟိုအဖွဲ့၊ အဖွဲ့အစည်းများ ပြုစုပေးရန်အတွက် ခွင့်ပြုပါမည်။
- ဤအစည်းအဝေးတွင် အဖွဲ့အစည်းများ ပြုစုပေးရန်အတွက် အစည်းအဝေးအား ဖွဲ့စည်းပေးပါမည်။
- ကမောင်တချိုရွာရှိ အဖွဲ့အစည်းများ ပြုစုပေးရန်အတွက် အစည်းအဝေးအား ဖွဲ့စည်းပေးပါမည်။
- ဤအစည်းအဝေးတွင် အဖွဲ့အစည်းများ ပြုစုပေးရန်အတွက် အစည်းအဝေးအား ဖွဲ့စည်းပေးပါမည်။
- အဖွဲ့အစည်းများ ပြုစုပေးရန်အတွက် အစည်းအဝေးအား ဖွဲ့စည်းပေးပါမည်။

ခုံပါသည့်

- အထွေထွေအကျဉ်းချုပ်နှင့် အကျဉ်းချုပ်အကျဉ်းချုပ် နှစ် နှစ် ၂၀၁၉ ခုနှစ်၊ ဇူလိုင်လ

ခုံပါသည့်

- အထွေထွေအကျဉ်းချုပ်နှင့် အကျဉ်းချုပ်အကျဉ်းချုပ် နှစ် နှစ် ၂၀၁၉ ခုနှစ်၊ ဇူလိုင်လ

အကျဉ်းချုပ်အကျဉ်းချုပ်နှင့် အကျဉ်းချုပ်အကျဉ်းချုပ် နှစ် နှစ် ၂၀၁၉ ခုနှစ်၊ ဇူလိုင်လ

အကျဉ်းချုပ်အကျဉ်းချုပ်နှင့် အကျဉ်းချုပ်အကျဉ်းချုပ် နှစ် နှစ် ၂၀၁၉ ခုနှစ်၊ ဇူလိုင်လ

- အကျဉ်းချုပ်အကျဉ်းချုပ်နှင့် အကျဉ်းချုပ်အကျဉ်းချုပ် နှစ် နှစ် ၂၀၁၉ ခုနှစ်၊ ဇူလိုင်လ

မှတ်တမ်းပြုသူ - အမည် - နန္ဒာမာလာ

လက်မှတ် - *[Signature]*

နေ့ရက် - ၄.၆.၂၀၁၉

အတည်ပြုသူ - အမည် - ဦးမင်း

လက်မှတ် - *[Signature]*

နေ့ရက် - ၄.၆.၂၀၁၉

၁၂။ ကဏ္ဍအလိုက်ဦးစားပေးဖွံ့ဖြိုးရေးလုပ်ငန်းစဉ်များ

လျာဇာယုပုသိပြု စီမံကိန်း

လျာဇာအစိုးရအဖွဲ့ (PRA) နှင့် သက်ဆိုင်ရာ အဖွဲ့အစည်းများ

ကျေးရွာအုပ်စု - ~~အထောက်အပံ့~~

ကျေးရွာ - ~~အထောက်အပံ့~~

စဉ်	ဆွေးနွေး ခဲ့သော ရက်စွဲ	အကြောင်းအရာ	ဆွေးနွေးသော ဦးစားပေးသော		ပေါင်းစပ် အရေအတွက်
			သင်္ဂြိုဟ် ကျား	ကျွန်း မ	
၁	၄.၆.၂၀၁၉	လျာဇာအဖွဲ့အစည်းအဖွဲ့အစည်းနှင့် ဆန်းစစ် ချက်များ	၁၅	၁၅	၃၀
၂	၄.၆.၂၀၁၉	ပစ္စည်းကိစ္စရပ်များ အစီအစဉ်အရ နှင့် ဆန်းစစ်ချက်များ	၂၂	၂၄	၄၆
၃	၄.၆.၂၀၁၉	ကျေးရွာအဖွဲ့အစည်းအဖွဲ့အစည်းနှင့် အား ဝင်ရောက်မှု မှုနှင့် စီမံခန့်ခွဲမှုအစီအစဉ် သတ်မှတ်မှုနှင့် ဆန်းစစ်ချက်များ	၂၀	၂၀	၄၀
၄	၄.၆.၂၀၁၉	ကျေးရွာအဖွဲ့အစည်းအဖွဲ့အစည်းနှင့် ဆန်းစစ်ချက်များ	၂၀	၂၀	၄၀
၅	၄.၆.၂၀၁၉	ပစ္စည်းကိစ္စရပ်များ သတ်မှတ်မှုနှင့် ချက်များ	၅၂	၅၄	၁၀၆
၆	၄.၆.၂၀၁၉	ပစ္စည်းကိစ္စရပ်များ (ကျေးရွာအဖွဲ့အစည်း များ) ဝင်ရောက်မှု မှုနှင့် စီမံခန့်ခွဲမှု ချက်များ	၁၅	၁၅	၃၀