

ပြည်ထောင်စုသမ္မတမြန်မာနိုင်ငံတော်အစိုးရ
စိုက်ပျိုးရေး၊ မွေးမြူရေးနှင့် ဆည်မြောင်းဝန်ကြီးဌာန
ကျေးလက်ဒေသဖွံ့ဖြိုးတိုးတက်ရေးဦးစီးဌာန
ငပုတောမြို့နယ်



လူထုပဟိုပြုစီမံကိန်း
National Community Driven Development Project
(NCDDP)



ကျေးရွာဖွံ့ဖြိုးရေးအစီအစဉ်
Village Development Plan (VDP)

မဲဇလီကုန်းကျေးရွာ၊ ကညင်ချောင်းကျေးရွာအုပ်စု

မာတိကာ

စဉ်	အကြောင်းအရာ	စာမျက်နှာ
၁	မြို့နယ်မြေပုံ	၁
၂	ကျေးရွာအုပ်စုမြေပုံ	၂
၃	ကျေးရွာအုပ်စုတွင်ပါဝင်သောကျေးရွာများစာရင်း	၂
၄	ကျေးရွာသမိုင်းကြောင်းအကျဉ်းချုပ်	၃
၅	လူထုပူးပေါင်းပါဝင်သောဆန်းစစ်ခြင်းနှင့်အကဲဖြတ်ခြင်းလုပ်ငန်းစဉ် PRA/PSA အကျဉ်းချုပ်ဇယား	၅
၆	ကျေးရွာဖွံ့ဖြိုးရေးအစီအစဉ်အတွက်အသုံးပြုခဲ့သော PRA tools များနှင့်တစ်ခုချင်းစီအတွက်သုံးသပ်ချက်များ	၅
၇	ကျေးရွာကော်မတီရွေးချယ်ခြင်းနှင့်ကျေးရွာဖွံ့ဖြိုးရေးအစီအစဉ်ဆောင်ရွက်မှုမှတ်တမ်းခါ တ်ပုံများ	၁၆
၈	ကျေးရွာစီမံကိန်းအထောက်အကူပြုကော်မတီဝင်များစာရင်း	၁၇
၉	ကျေးရွာအခြေခံအချက်အလက်များ (ပုံစံစ - ၁)	၁၈
၁၀	စီမံကိန်းစက်ဝန်းအချိန်ဇယား (ပုံစံစ-၂)	၂၆
၁၁	ကျေးရွာဖွံ့ဖြိုးရေးဦးစားပေးအစီအစဉ် (ပုံစံစ-၃)	၃၁
၁၂	ကျေးရွာအုပ်စုစီမံကိန်းလုပ်ငန်းခွဲရွေးချယ်ခြင်း (ပုံစံစ-၄)	၃၈
၁၃	အစည်းအဝေးမှတ်တမ်းများ	၄၀
၁၄	ကဏ္ဍအလိုက်ဖွံ့ဖြိုးရေးဦးစားပေးလုပ်ငန်းများ	၄၆
၁၅	VDP အရည်အသွေးထိန်းချုပ်မှု (Check List for VDP)	၄၇

၁။ ငပုတောမြို့နယ်အခြေပြမြေပုံ

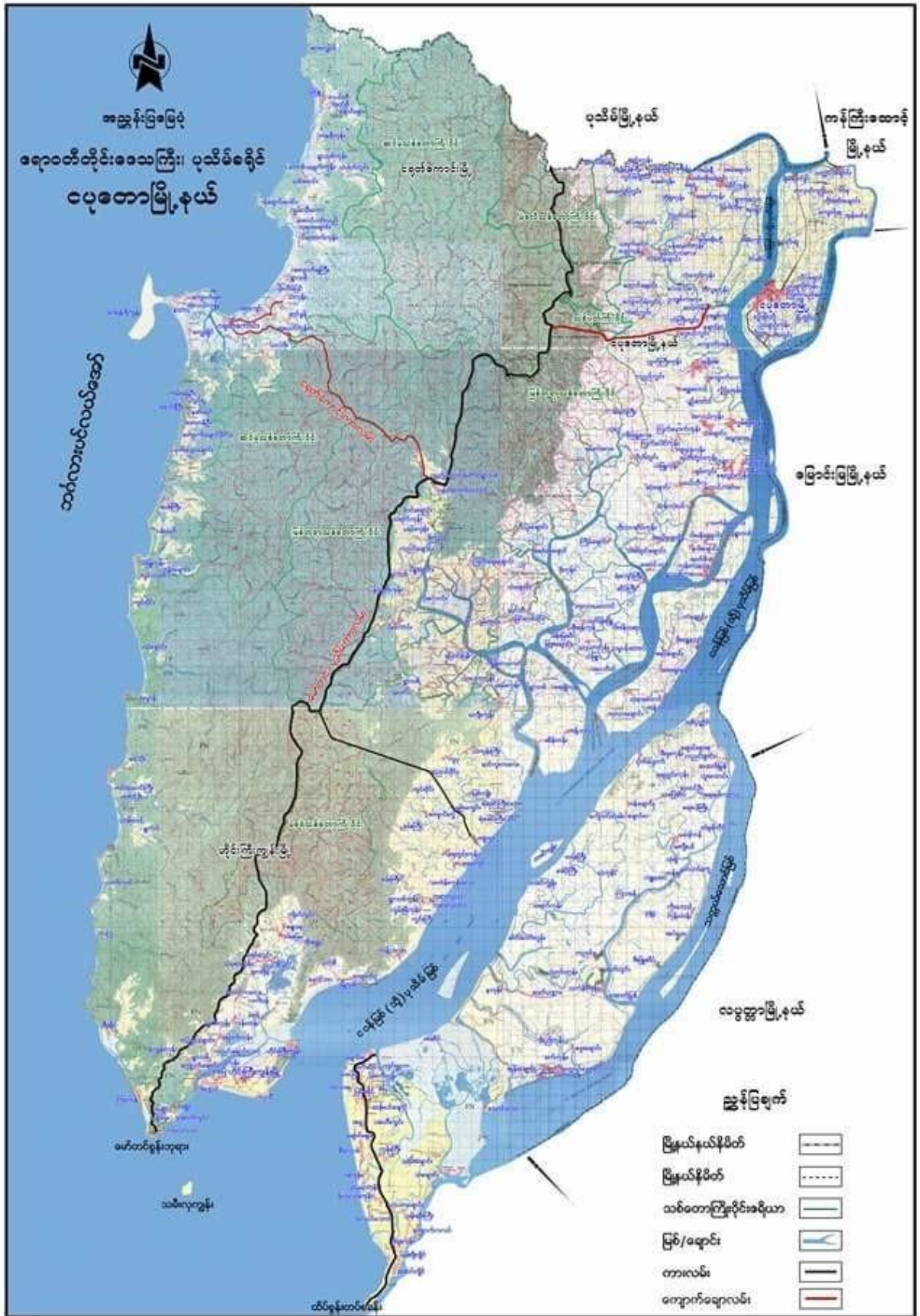

၂။ ကျေးရွာအုပ်စုမြေပုံ

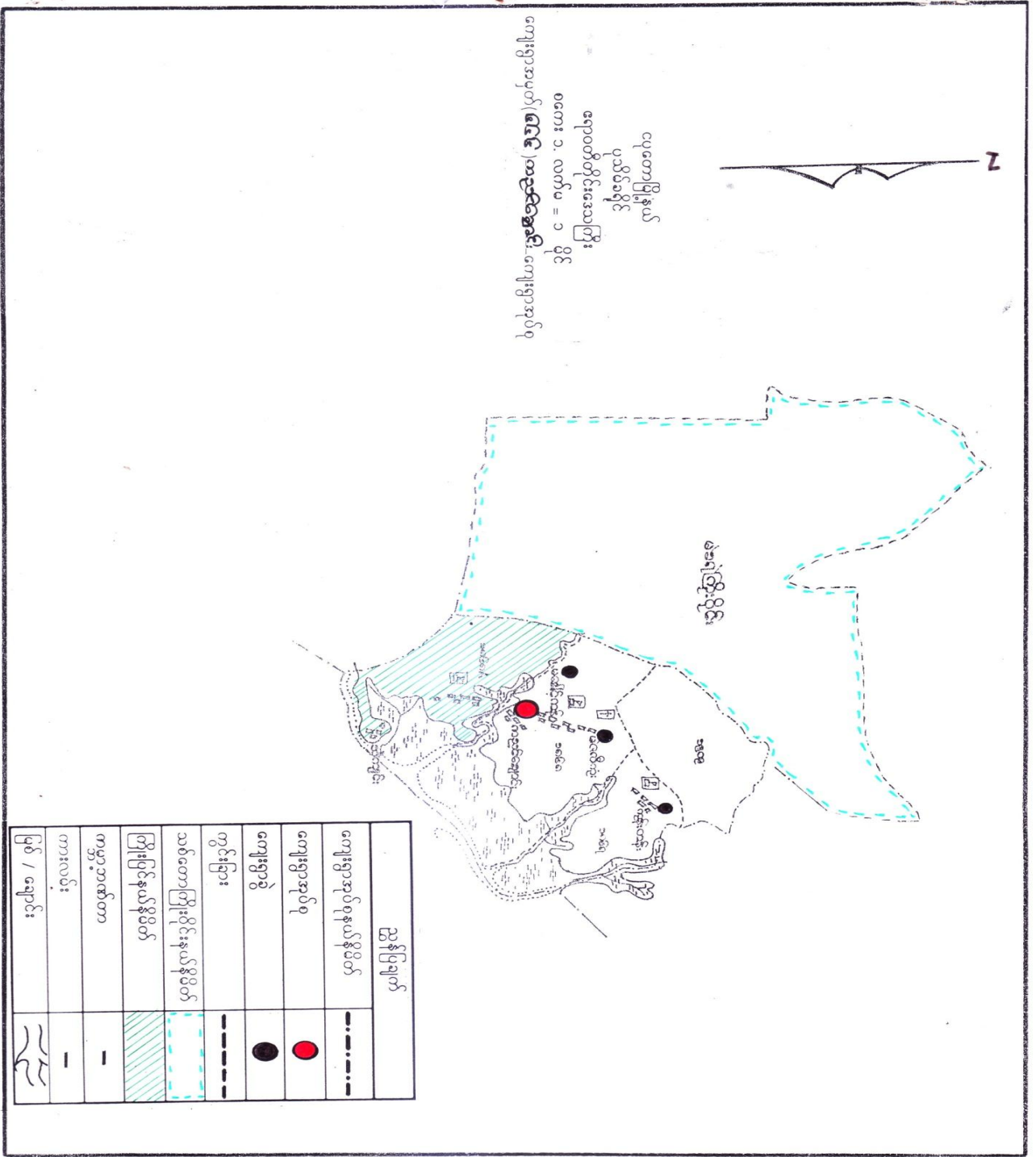

၃။ ကျေးရွာအုပ်စုအတွင်းပါဝင်သောကျေးရွာများစာရင်း

- ၁- ကညင်ချောင်း (မြောက်) ကျေးရွာ
- ၂- ကညင်ချောင်း (တောင်) ကျေးရွာ
- ၃- ကုန်းတန်းကျေးရွာ
- ၄- မဲဇလီကုန်းကျေးရွာ
- ၅- မြောက်ကုန်းကျေးရွာ
- ၆- အောင်သပြေကျေးရွာ
- ၇- သဲကျင်းကျေးရွာ

၅။ လူထုပူးပေါင်းပါဝင်သောဆန်းစစ်ခြင်းနှင့်အကဲဖြတ်ခြင်းလုပ်ငန်းစဉ် PRA/PSA အကျဉ်းချုပ်ဇယား

စဉ်	အသုံးပြုခဲ့သော PRA Tools များ	ကျား	မ
၁	ကျေးရွာအရင်းမြစ်ပြေပုံ (Social Map)	၁၃	၁၂
၂	ရာသီခွင်ပြပုံကွဲဒီဇို (Seasonal Clender)	၁၂	၁၃
၃	ဥစ္စာနေကြွယ်ဝမှုဦးစားပေးအဆင့်သတ်မှတ်ခြင်း (Wealth Ranking)	၁၃	၁၄
၄	ကျားမပင့်ကူအိမ်သုံးသပ်ခြင်း (Cob Web)	၂၂	၄၀
၅	အရင်းအမြစ်အသုံးချမှုဖော်ထုတ်ခြင်းဇယား (Asset Mapping)	၁၃	၁၃
၆	အဖွဲ့အစည်းချိတ်ဆက်မှုပုံ (Veen diagram)	၁၄	၁၄

၆။ ကျေးရွာဖွံ့ဖြိုးရေးအစီအစဉ်အတွက်အသုံးပြုခဲ့သော PRA tools များနှင့်တစ်ခုချင်းစီအတွက်သုံးသပ်ချက်များ

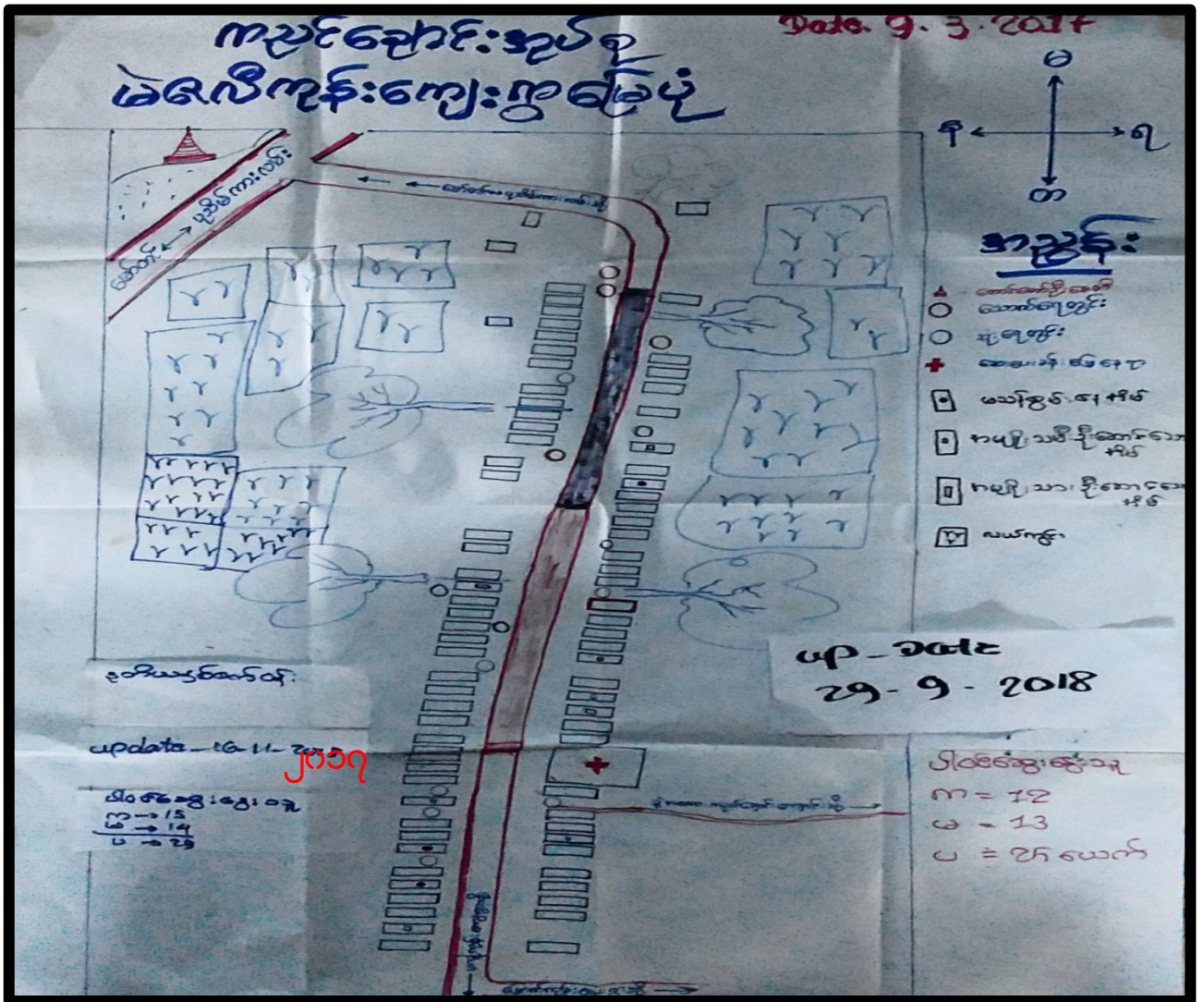

ကုန်ဆောင်ရမည့်
ဖွဲ့စည်းပုံအစီအစဉ်

ကုန်ဆောင်ရမည့် ပြင်ဆင်မှုများ

ဆွေးနွေးခြင်းနှင့် ဆုံးဖြတ်ခြင်း

- ဖွဲ့စည်းပုံအစီအစဉ်အရ ၇၆၉ ခု ဖြစ်ပေါ်စေအောင် သာသနာ့ဌာန
ဖြစ်သည်။ အများအပြား ဂရုပြုလုပ်ပြီး ပူးတွဲချက်များ၊ အချိန်ညှိခြင်း၊ ဖန်တီးမှု၊
သည့်ကျိုးကျေးဇူးတင် ဘာသာစာပေများ ထည့်သွင်းခြင်းပါ
- ဖွဲ့စည်းပုံအစီအစဉ်အရ အထက်ဖွဲ့စည်းခြင်း၊ လေ့လာရေး၊ ပညာရေးနှင့် ပူးတွဲချက်များ၊ အစီအစဉ်အရ
လုပ်ငန်းဖြစ်သည်။ ဆွေးနွေးခြင်း၊ လေ့လာရေး၊ ပညာရေး၊ အစီအစဉ်အရ
- ဖွဲ့စည်းပုံအစီအစဉ်အရ အထက်ဖွဲ့စည်းခြင်း၊ လေ့လာရေး၊ ပညာရေး၊ အစီအစဉ်အရ
သုံးစွဲမှုများ၊ ဖွဲ့စည်းပုံအစီအစဉ်အရ အထက်ဖွဲ့စည်းခြင်းပါ
- ကျွေးမွေးရေးနှင့် ပတ်သက်သည့် အစီအစဉ်အရ အထက်ဖွဲ့စည်းခြင်း၊ လေ့လာရေး၊
- စာသင်ကျမ်းများ၊ သို့မဟုတ် အစီအစဉ်အရ အထက်ဖွဲ့စည်းခြင်း၊ လေ့လာရေး၊
အစီအစဉ်အရ အထက်ဖွဲ့စည်းခြင်းပါ
- ကျောင်းများ၊ သို့မဟုတ် အစီအစဉ်အရ အထက်ဖွဲ့စည်းခြင်း၊ လေ့လာရေး၊
ဆက်လက်သုံးစွဲမှုများ၊ အစီအစဉ်အရ အထက်ဖွဲ့စည်းခြင်းပါ

ကျန်းမာရေးနှင့် ဆေးကုသမှုများ

- ကျန်းမာရေးနှင့် ဆေးကုသမှုများ
- စာသင်ကျမ်းများ၊ သို့မဟုတ် အစီအစဉ်အရ အထက်ဖွဲ့စည်းခြင်း၊ လေ့လာရေး၊
- ၂၄ နာရီ ပြည့်စုံစီမံခန့်ခွဲရေး၊
- ကျန်းမာရေးနှင့် ဆေးကုသမှုများ
- ကျန်းမာရေးနှင့် ဆေးကုသမှုများ
- ဆေးကုသမှုများ၊ သို့မဟုတ် အစီအစဉ်အရ အထက်ဖွဲ့စည်းခြင်း၊ လေ့လာရေး၊
- ဆေးကုသမှုများ၊ သို့မဟုတ် အစီအစဉ်အရ အထက်ဖွဲ့စည်းခြင်း၊ လေ့လာရေး၊
- ဆေးကုသမှုများ၊ သို့မဟုတ် အစီအစဉ်အရ အထက်ဖွဲ့စည်းခြင်း၊ လေ့လာရေး၊

ဘယ်အရာတွေလဲ

- ကျွန်ုပ်တို့ရဲ့ ကုန်ပစ္စည်း
- မိမိတို့ရဲ့ ကျန်းမာရေး

Date. 9. 3. 2017

အမျိုးအစား: နေရာ	အမျိုးအစား: နေရာ	အမျိုးအစား: နေရာ	အမျိုးအစား: နေရာ	အမျိုးအစား: နေရာ	အမျိုးအစား: နေရာ	အမျိုးအစား: နေရာ	အမျိုးအစား: နေရာ	အမျိုးအစား: နေရာ	အမျိုးအစား: နေရာ	အမျိုးအစား: နေရာ	အမျိုးအစား: နေရာ	အမျိုးအစား: နေရာ
ကုန်ပစ္စည်း												
မျိုးအမျိုးအစား:												
ပစ္စည်း/ပစ္စည်း												
ကျန်းမာရေး												
သဘာဝပတ်ဝန်းကျင်												
အားလုံးအားဖြင့်												

အမျိုးအစား: ချက်

ပစ္စည်းပစ္စည်း

update - 16. 11. 2018

မျိုးအမျိုးအစား: ၁၃

$$\begin{array}{r} 11 \\ 11 \\ 11 \\ \hline 33 \end{array}$$

ပစ္စည်းပစ္စည်း
 ပါဝင်မှုနှုန်း: ၁၃
 $n = 12$
 $t = 13$
 $u = 25$ ယောက်

ආර්ථික මූලධර්මයන්හි වෙනස්වීම්

ආර්ථිකය: මූලධර්මයන්හි වෙනස්වීම්:

- සමාජයේ වෙනස්වීම් නිසා සමාජයේ වෙනස්වීම්
- 10 වන සියවසේ සමාජයේ වෙනස්වීම්, 15 වන සියවසේ සමාජයේ වෙනස්වීම්

නම:

- (සමාජය) - සමාජයේ වෙනස්වීම් සමාජයේ වෙනස්වීම්

- (සමාජය) සමාජයේ වෙනස්වීම් සමාජයේ වෙනස්වීම්

- සමාජයේ වෙනස්වීම්: සමාජයේ වෙනස්වීම්, සමාජයේ වෙනස්වීම්, සමාජයේ වෙනස්වීම්

- සමාජයේ වෙනස්වීම්: සමාජයේ වෙනස්වීම්, සමාජයේ වෙනස්වීම්, සමාජයේ වෙනස්වීම්

- සමාජයේ වෙනස්වීම්: සමාජයේ වෙනස්වීම්, සමාජයේ වෙනස්වීම්, සමාජයේ වෙනස්වීම්

සමාජයේ වෙනස්වීම්

Date - 9.3.2017

മുൻപ്: 9.3.2017

പുസ്തക വില

പുസ്തക വില

കുറവ്

കുറവ്

കുറവ്

പുസ്തക വില: 100.00
 കുറവ്: 50.00
 ബാക്കി: 50.00

പുസ്തക വില: 100.00
 കുറവ്: 50.00
 ബാക്കി: 50.00

കുറവ്

പുസ്തക വില: 100.00
 കുറവ്: 50.00
 ബാക്കി: 50.00

കുറവ്

പുസ്തക വില: 100.00
 കുറവ്: 50.00
 ബാക്കി: 50.00

2018-19-2018

കുറവ്

പുസ്തക വില: 100.00
 കുറവ്: 50.00
 ബാക്കി: 50.00

കുറവ്

പുസ്തക വില: 100.00
 കുറവ്: 50.00
 ബാക്കി: 50.00

കുറവ്

16

52%

26%

13%

5

90

10

13%

ဒို့စာပေအဖွဲ့အစည်းများ

ကျေးဇူးပြု၍ နှစ်ဆန်းနှစ်ခြင်း

- ကျေးဇူးပြု၍ နှစ်ခြင်း ပါဝင်သော အိမ်ထောင်စု (၁၀) အိမ်ထောင်စုကို ပါသော။
- ဆင်းရဲနွမ်းပါးသည့် အခြေအနေအထားရှိ ကျေးဇူးပြု၍ နှစ်ခြင်း ပါဝင်သော အိမ်ထောင်စုများကို ပါသော။ ပုံမှန်စွာ ဖွဲ့စည်းပေးပါ။
- ကျေးဇူးပြု၍ ကျေးဇူးပြု၍ နှစ်ခြင်း ပါဝင်သော အိမ်ထောင်စုများကို ပါသော။ အိမ်ထောင်စုများကို ပါသော။ ပုံမှန်စွာ ဖွဲ့စည်းပေးပါ။
- ကနဦးက နှစ်ခြင်း ပါဝင်သော အိမ်ထောင်စုများကို ပါသော။ အိမ်ထောင်စုများကို ပါသော။ ပုံမှန်စွာ ဖွဲ့စည်းပေးပါ။

ပင်လူအိမ်သုံး သင်္ချာ

မဂ္ဂ - ၁၀၀၀
၂၅ - ၅ - ၂၀၁၈

(m+n) မိမိတို့ကျေးဇူး
ကုသလေ့ကျင့်ရန်

m → ၁၀
n → ၂၂
—————
p → ၃၀

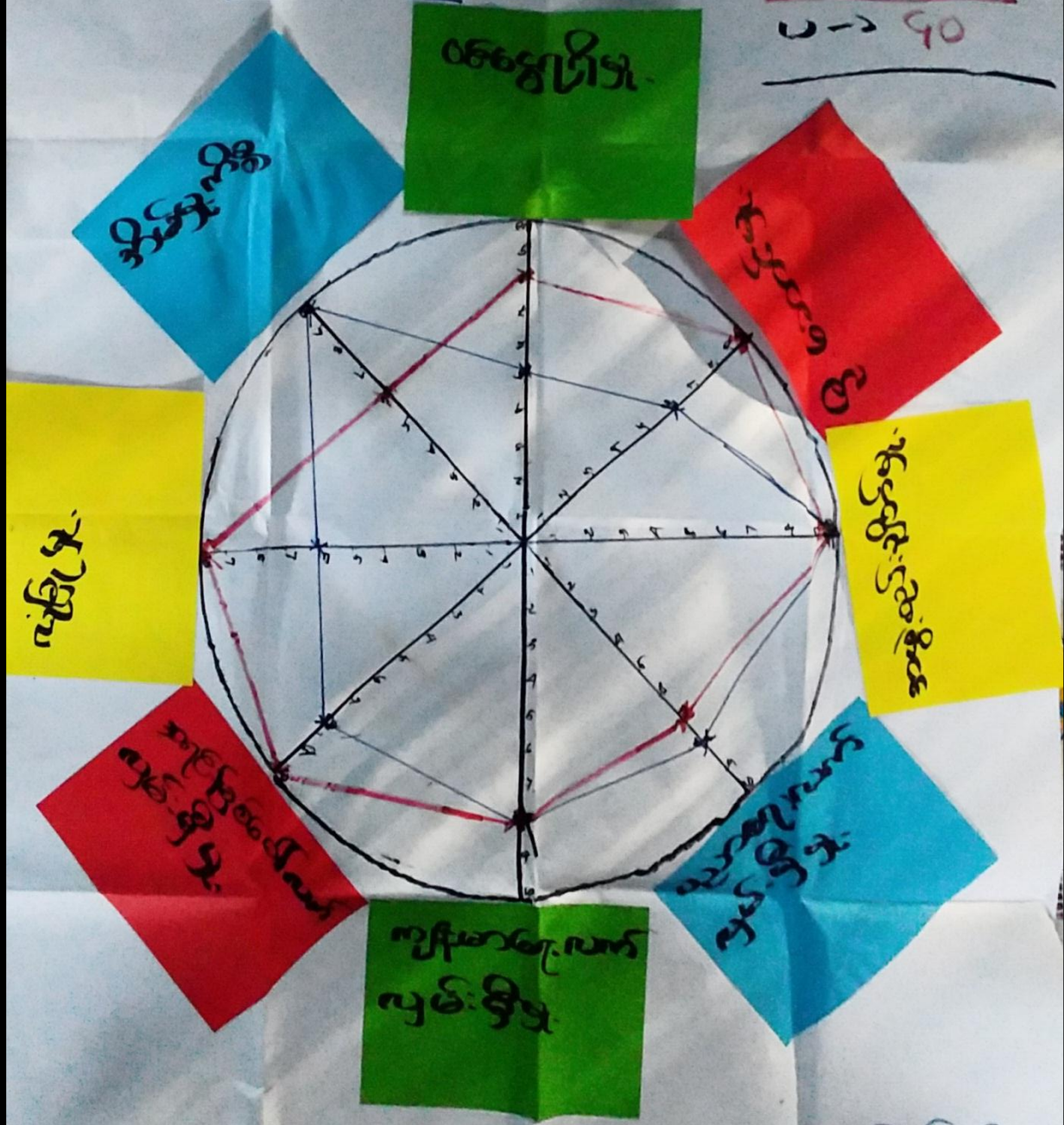

16. 11. 2017

ဒေါ်မာမာအောင်

ပင်ကျ မိတ်ဆွဲသောကြောင့်

ကျွေးမွေးခြင်းနှင့် ဆက်ဆံခြင်း

- ကျွေးမွေးရေးနှင့် ဆက်ဆံရေးကို အကဲဖြတ်ရာတွင် အကျိုးရှိစွာ ဆောင်ရွက်ရန်၊ အစားအသောက်များကို ပါဝင်စွာ စားသုံးခြင်း၊ ကျွေးမွေးရေးနှင့် ဆက်ဆံရေးကို ပါဝင် ဆောင်ရွက်ရန်။
- ကျွေးမွေးရေးနှင့် ဆက်ဆံရေးကို အကဲဖြတ်ရာတွင် အကျိုးရှိစွာ ဆောင်ရွက်ရန်၊ အစားအသောက်များကို ပါဝင်စွာ စားသုံးခြင်း၊ ကျွေးမွေးရေးနှင့် ဆက်ဆံရေးကို ပါဝင် ဆောင်ရွက်ရန်။
- ကျွေးမွေးရေးနှင့် ဆက်ဆံရေးကို အကဲဖြတ်ရာတွင် အကျိုးရှိစွာ ဆောင်ရွက်ရန်၊ အစားအသောက်များကို ပါဝင်စွာ စားသုံးခြင်း၊ ကျွေးမွေးရေးနှင့် ဆက်ဆံရေးကို ပါဝင် ဆောင်ရွက်ရန်။
- ကျွေးမွေးရေးနှင့် ဆက်ဆံရေးကို အကဲဖြတ်ရာတွင် အကျိုးရှိစွာ ဆောင်ရွက်ရန်၊ အစားအသောက်များကို ပါဝင်စွာ စားသုံးခြင်း၊ ကျွေးမွေးရေးနှင့် ဆက်ဆံရေးကို ပါဝင် ဆောင်ရွက်ရန်။
- ကျွေးမွေးရေးနှင့် ဆက်ဆံရေးကို အကဲဖြတ်ရာတွင် အကျိုးရှိစွာ ဆောင်ရွက်ရန်၊ အစားအသောက်များကို ပါဝင်စွာ စားသုံးခြင်း၊ ကျွေးမွေးရေးနှင့် ဆက်ဆံရေးကို ပါဝင် ဆောင်ရွက်ရန်။

အခြားအဖွဲ့သုံးစွဲမှုပုံစံလေး
- ကဥပဒေရေးရာ: နေဝဠ (မိမိတို့အဖွဲ့/အဖွဲ့)



အဖွဲ့: နေဝဠ
အဖွဲ့ခေါင်းဆောင်: နေဝဠ (အဖွဲ့)
အဖွဲ့ဝင်: နေဝဠ
အဖွဲ့ဝင်: နေဝဠ
အဖွဲ့ဝင်: နေဝဠ
အဖွဲ့ဝင်: နေဝဠ
အဖွဲ့ဝင်: နေဝဠ
အဖွဲ့ဝင်: နေဝဠ
အဖွဲ့ဝင်: နေဝဠ
အဖွဲ့ဝင်: နေဝဠ
အဖွဲ့ဝင်: နေဝဠ

အဖွဲ့ခေါင်းဆောင်: နေဝဠ
အဖွဲ့ဝင်: နေဝဠ
အဖွဲ့ဝင်: နေဝဠ
အဖွဲ့ဝင်: နေဝဠ

အခြားအဖွဲ့သုံးစွဲမှုပုံစံလေး
- ကဥပဒေရေးရာ: နေဝဠ (မိမိတို့အဖွဲ့/အဖွဲ့)

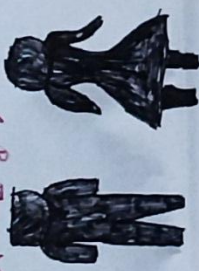

အဖွဲ့: နေဝဠ
အဖွဲ့ခေါင်းဆောင်: နေဝဠ
အဖွဲ့ဝင်: နေဝဠ
အဖွဲ့ဝင်: နေဝဠ
အဖွဲ့ဝင်: နေဝဠ
အဖွဲ့ဝင်: နေဝဠ
အဖွဲ့ဝင်: နေဝဠ
အဖွဲ့ဝင်: နေဝဠ
အဖွဲ့ဝင်: နေဝဠ
အဖွဲ့ဝင်: နေဝဠ

အဖွဲ့ခေါင်းဆောင်: နေဝဠ
အဖွဲ့ဝင်: နေဝဠ
အဖွဲ့ဝင်: နေဝဠ
အဖွဲ့ဝင်: နေဝဠ

အခြားအဖွဲ့သုံးစွဲမှုပုံစံလေး
Date: 9-3-2017

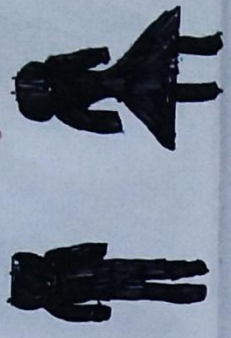

အဖွဲ့: နေဝဠ
အဖွဲ့ခေါင်းဆောင်: နေဝဠ
အဖွဲ့ဝင်: နေဝဠ
အဖွဲ့ဝင်: နေဝဠ
အဖွဲ့ဝင်: နေဝဠ
အဖွဲ့ဝင်: နေဝဠ
အဖွဲ့ဝင်: နေဝဠ
အဖွဲ့ဝင်: နေဝဠ
အဖွဲ့ဝင်: နေဝဠ
အဖွဲ့ဝင်: နေဝဠ

အဖွဲ့ခေါင်းဆောင်: နေဝဠ
အဖွဲ့ဝင်: နေဝဠ
အဖွဲ့ဝင်: နေဝဠ
အဖွဲ့ဝင်: နေဝဠ

ပျံ့ဆိုက် နှစ်ဆန်းစာအုပ်

ရွေးချယ်ခြင်း နှစ်ဆန်းစာအုပ်

- အိမ်မှုကိစ္စ၊ စက်မှု၊ ချေးရောင်း (ဝေါင်းရှက်)၊ ရွေးချယ်၊ မျှော်ဆိုက်၊
- ရွေးချယ်၊ ရွေးချောင်း (ဝေါင်းရှက်)၊ ဝက်၊ ဖြစ်ခြင်း၊ စက်မှု၊ မျှော်ဆိုက်၊ စက်မှု
- ပုံနှိပ်၊ အိမ်မှုကိစ္စ ရွေးချယ်၊ ချေးရောင်း၊ မျှော်ဆိုက်၊ စက်မှု
- ဝယ်၊ စက်မှု၊ စားသုံး၊ လယ်ထွက်၊ စားသုံးဆိုက်ကပ်၊ ဆိုင်ကပ်၊ ကား
- စားသုံးဆိုက် ကို ချေးရောင်း၊ မျှော်ဆိုက်၊ စက်မှု၊ စားသုံးဆိုက်
- ဝယ်၊ စက်မှု၊ စားသုံး၊ စက်မှု၊ ဝက်၊ ဖြစ်ခြင်း၊ မျှော်ဆိုက်၊ စက်မှု၊ စားသုံး
- စားသုံးဆိုက်၊ မျှော်ဆိုက်၊ မျှော်ဆိုက် စားသုံးဆိုက် ကို ချေးရောင်း၊ မျှော်ဆိုက်
- ကို. ဝယ်၊ မျှော်ဆိုက်၊ စက်မှု
- မြေပုံခြင်း၊ ဆုံး ဖြစ်ခြင်း၊ မြေပုံခြင်း၊ မြေပုံခြင်း၊ မြေပုံခြင်း၊ မြေပုံခြင်း
- စားသုံး
- ကို. မျှော်ဆိုက်၊ မျှော်ဆိုက်၊ ဆုံး ဖြစ်ခြင်း၊ မြေပုံခြင်း၊ မြေပုံခြင်း၊ မြေပုံခြင်း
- မြေပုံခြင်း၊ မြေပုံခြင်း၊ မြေပုံခြင်း၊ မြေပုံခြင်း၊ မြေပုံခြင်း၊ မြေပုံခြင်း
- မျှော်ဆိုက်၊ မျှော်ဆိုက်၊ မြေပုံခြင်း၊ မြေပုံခြင်း၊ မြေပုံခြင်း၊ မြေပုံခြင်း

Date - 9.3.2017

အဖွဲ့အစည်းချိတ်ဆက်မှု (ကျေးဇူးတင်စွာ)

အုပ်စု - ကညစ်ဆောင်း
ကျေးဇူး - မဲတင်ကြီး

update - 2018

29-9-2018

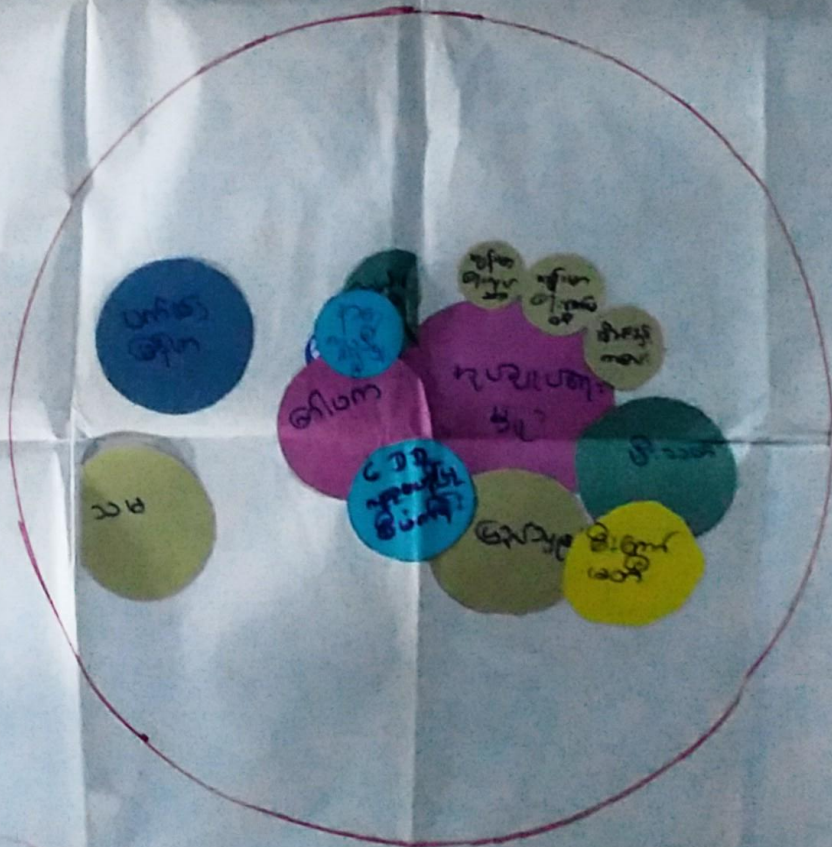

အဖွဲ့အစည်းချိတ်ဆက်မှု

M = 12
 W = 13
 U = 25 နောက်

အဖွဲ့အစည်းချိတ်ဆက်မှု

update - 16.11.2018

၂၀၁၇

အဖွဲ့အစည်းချိတ်ဆက်မှု

၂၀၁၇
၂၀၁၈
၂၀၁၉
၂၀၂၀
၂၀၂၁
၂၀၂၂
၂၀၂၃

နန္ဒ. နန္ဒနာ ခိုင်စာကိစ္စနှင့် ပတ်သက်

ကျေးဇူးတင်၍ ဝမ်းသာစွာ ဖြေဆို

- ကျေးဇူးတင်၍ ဝမ်းသာစွာ ဖြေဆိုပြီး နန္ဒ. နန္ဒနာ နှင့် ခိုင်စာကိစ္စ ဖွဲ့ဆိုရေး ဆိုင်ရာ အချက်အလက်များကို စိစစ်ဆန်းစစ်ရန် နည်းလမ်းများ ရှာဖွေပေးပါရန် တောင်းဆိုပါသည်။

- ကျန်းမာရေး ကောင်းမွန်စေရန်၊ ကျန်းမာရေးလျာထားမှု၊ ဖိစီးမှုကင်းရှင်းစေရန် စောင့်ရှောက်

● ကျန်းမာရေး ကောင်းမွန်စေရန် လျာထားမှုနှင့် ဆက်စပ်၍ နည်းလမ်းများ ရှာဖွေပေးပါရန် တောင်းဆိုပါသည်။

- ဖိစီးမှု၊ ဝမ်းသာမှု၊ ဂရုတစိုက်မှု နှင့် နန္ဒ. နန္ဒနာ ကိုယ်တိုင် ဖြစ်ပေါ်လာသော ကိစ္စများနှင့် ဆက်စပ်၍ ဖွဲ့ဆိုရေး အချက်အလက်များကို စိစစ်ဆန်းစစ်ရန် နည်းလမ်းများ ရှာဖွေပေးပါရန် တောင်းဆိုပါသည်။

- ကျန်းမာရေးကောင်းမွန်စေရန် နည်းလမ်းများ ရှာဖွေပေးပါရန် တောင်းဆိုပါသည်။

- ပတ်ဝန်းကျင်၊ ဝမ်းသာမှု၊ နန္ဒ. နန္ဒနာ ကိုယ်တိုင် ဖြစ်ပေါ်လာသော ကိစ္စများနှင့် ဆက်စပ်၍ နည်းလမ်းများ ရှာဖွေပေးပါရန် တောင်းဆိုပါသည်။

● ကျန်းမာရေးကောင်းမွန်စေရန် နည်းလမ်းများ ရှာဖွေပေးပါရန် တောင်းဆိုပါသည်။

၇။ ကျေးရွာကော်မတီရွေးချယ်ခြင်းနှင့်ကျေးရွာဖွံ့ဖြိုးရေးအစီအစဉ်ဆောင်ရွက်မှုမှတ်တမ်းဓါတ်ပုံများ



၈။ ကျေးရွာစီမံကိန်းအထောက်အကူပြုကော်မတီဝင်များစာရင်း

စဉ်	အမည်	ကျား/မ	ရာထူး
၁	ဦးလှသိန်း	ကျား	ကျေးရွာစီ/ထောက်ဥက္ကဋ္ဌ
၂	ဒေါ်ရီရီမြင့်	မ	ကျေးရွာစီ/ထောက်ဥက္ကဋ္ဌ
၃	ဒေါ်ဝင်းမြစိန်	မ	စောင့်ကြည့်ကြီးကြပ်ရေးဆပ်ကော်မတီ
၄	ဦးခင်မောင်	ကျား	စောင့်ကြည့်ကြီးကြပ်ရေးဆပ်ကော်မတီ
၅	ဒေါ်ဝင်းမြင့်	မ	စောင့်ကြည့်ကြီးကြပ်ရေးဆပ်ကော်မတီ
၅	ဦးတင်ဦး	ကျား	ဝယ်ယူရေးဆပ်ကော်မတီ
၆	ဒေါ်မြင့်မြင့်ဝင်း	မ	ဝယ်ယူရေးဆပ်ကော်မတီ
၇	ဦးမျိုးနိုင်	ကျား	ဝယ်ယူရေးဆပ်ကော်မတီ
၈	ဦးထွန်းရီ	ကျား	လည်ပတ်ရေးနှင့်ပြင်/ထိန်းဆပ်ကော်မတီ
၉	ဒေါ်တင်ဇာမိုး	မ	လည်ပတ်ရေးနှင့်ပြင်/ထိန်းဆပ်ကော်မတီ
၁၀	ဦးမောင်မောင်အေး	ကျား	လည်ပတ်ရေးနှင့်ပြင်/ထိန်းဆပ်ကော်မတီ
၁၀	ဦးသိန်းမြင့်	ကျား	စေတနာ့ဝန်ထမ်း
၁၀	ဒေါ်နိုင်နိုင်ညို	မ	စေတနာ့ဝန်ထမ်း
၁၁	ဦးအုန်းလှိုင်	ကျား	အကြံပြုတိုင်ကြားဖြေရှင်းရေး
၁၂	ဒေါ်နွဲ့နွဲ့မူ	မ	အကြံပြုတိုင်ကြားဖြေရှင်းရေး
၁၃	ဦးဝင်းတင်	ကျား	ကျေးရွာစာရင်းကိုင်

၉။ ကျေးရွာအခြေခံအချက်အလက်များ (ပုံစံစ - ၁)

ပုံစံ - စ - ၁ ကျေးရွာအခြေခံအချက်အလက်များ (Form PC 1)

လမ်းညွှန်ဖုန်း၊ ကျေးရွာစာရင်းစာရင်း၊ ပထမဆုံးဖိတ်စာရင်းစာရင်း၊ သွားရောက်သောအခါ လူထုစည်းရုံးရေးများသည် ကျေးရွာ
 မြေပုံအစီအစဉ်များအား ကျေးရွာအချက်အလက်များကို ပေးအောင်ပေးရန် တောင်းခံရသည်။ ဤအချက်အလက်များကို စီမံကိန်း
 ဖိတ်စာရင်းစာရင်းအစီအစဉ်အားပေးတောင်းခံရသည်။ စီမံကိန်းဖိတ်စာရင်းစာရင်းတွင် လူထုစည်းရုံးရေးများသည် ဤအချက်အလက်
 များအား စစ်ဆေးပြီး မှန်ကန်အောင်ပြုလုပ်ရမည်။ ပြီးနောက်တွင် လူထုစည်းရုံးရေးများမှ သတင်းအချက်အလက်ထိသို့ Tablets မှ
 စာအုပ် ဖြန့်ချိပေးရမည်။

ကျေးရွာအခြေခံအစည်းအဝေး ဦးစီးဌာန ဦးစီးဌာန	ကျေးရွာအခြေခံအစည်းအဝေး မှန်ကန်မှု 09-451335274	လူထုစည်းရုံးရေးများ၏ အမည် ဦးစီးဌာန
ပြည်နယ်၊ တိုင်းဒေသကြီး၊ အထူးဒေသ	မြို့နယ် လှိုင်	ကျေးရွာအုပ်စု လှိုင်
		ကျေးရွာ ဖွဲ့စည်းခြင်း

က။ လူဦးရေ

လူဦးရေ	အိမ်ထောင်စုအရေအတွက်	ကိုးကွယ်သည့်ဘာသာ	အိမ်ထောင်စုအရေအတွက်
လူဦးရေ (၀) - ၇၃၆	၇၆	ဘာသာ (၀) - ၆၃၇	၇၆
လူဦးရေ (၂) -----		ဘာသာ (၂) -----	
လူဦးရေ (၃) -----		ဘာသာ (၃) -----	
လူဦးရေစုစု အခြား		ဘာသာစုစု အခြား	
မထင်ရှားသူများ သက်ကြီးရွယ်အိုများ (၆၅ နှစ် နှင့် အထက်)	၂	၆၃	၂
စစ်ဘေးရှောင် (သို့မဟုတ်) ရွှေ့ပြောင်းနေထိုင်၊ ပြောင်းရွှေ့	၁၇	၆၃	၁၇

လူဦးရေ	အမျိုးသား (အရေအတွက်)	အမျိုးသမီး (အရေအတွက်)	အိမ်ခြေအရေအတွက်
လူဦးရေ (၀) - ၇၃၆	၃၄	၃၉၂	၅၀
လူဦးရေ (၂) -----			
လူဦးရေ (၃) -----			
အခြား			

(ခ) အခြေခံအောက်အဖွဲ့ အသုံးအဆောင်များ

စာသင်ကျောင်း	အမှတ် ခြံမိ	ကျန်းမာရေး	အမှတ် ခြံမိ	ဘာသာရေး အဆောက်အအုံများ	အမှတ် ခြံမိ
အထက်တန်းကျောင်း	၈	ဆေးရုံ	၈	ဝေတီ	✓
အလယ်တန်းကျောင်း	၈	ကျန်းမာရေးဌာန	၈	ဘုန်းကြီးကျောင်း	၇
ပထမတန်းကျောင်း	၂	ကျန်းမာရေးဌာနခွဲ	၂	ဟိန္ဒူဘုရားကျောင်း	၂
ပုဂံကျောင်း	၂	ဆေးပေးခန်း ✓	၂	ခရစ်ယာန်ကျောင်း	၂
အခြား	၂	အခြား	၂	ဗလီ	၂
မှတ်ချက်		မှတ်ချက်		အခြား	၃

(ဂ) ကျွမ်းကျင်သူများမှတ်တမ်း (ကျေးရွာတွင်နေထိုင်သော သို့မဟုတ် တခြားရွာမှလာရောက်သောကျွမ်းကျင်သူများ)

	(ခ) စာသင်ကျောင်း		(၂) ကျန်းမာရေး			(၃) လက်မှုပညာရှင်		
	ရွာတွင်နေထိုင်သူ	အခြားရွာမှလာသူ		ရွာတွင်နေထိုင်သူ	အခြားရွာမှလာသူ		ရွာတွင်နေထိုင်သူ	အခြားရွာမှလာသူ
မူလတန်းပြဆရာ/မ	၇	၇	ဆရာဝန်	၈	၇	လက်သမား	<input checked="" type="checkbox"/>	၈
အထက်တန်းပြဆရာ/မ	၆	၂	လက်ထောက်ကျန်းမာရေးမှူး	၀	၂	ပန်းရံ	<input checked="" type="checkbox"/>	၀
အလယ်တန်းပြဆရာ/မ	၇	၇	အမျိုးသမီးကျန်းမာရေးဆရာမ	<input checked="" type="checkbox"/>	၇	လျှပ်စစ်ကျွမ်းကျင်ပညာသမား	၇	၈
မူကြိုဆရာ/မ	၆	၂	သားဖွားဆရာမ	၀	၂	ရေတိုက်သွယ်သူ	၂	၀
အခြား	၆	၁	မြည်သူကျန်းမာရေးလုပ်သား	<input checked="" type="checkbox"/>	၁	စက်ပြင်ဆရာ	၁	၀
မှတ်ချက်			မှတ်ချက်			မှတ်ချက်		

(ဃ) ကျေးရွာသို့ ရောက်ရှိနိုင်သည့် လမ်းအခြေအနေ / ကျေးရွာတစ်ရွာသည် ၎င်း၏ ကျေးရွာအုပ်စုနှင့် ဆက်သွယ်ထားသော လမ်းအခြေအနေ (အောက်ပါတို့ကိုစဉ်းပါ)

ကျောက်ကြမ်းလမ်း: _____ ကတ္တရာလမ်း: _____ ကွန်ကရစ်လမ်း: _____ မော်တော်ဆိုင်ကယ်လမ်း: _____
 ကျောက်စင်းလမ်း: _____ မြေသားလမ်း: _____ လူသွားလမ်း: _____ အခြား: _____

(င) ကျေးရွာဖွံ့ဖြိုးမှုစီမံချက်
 (၁) လူထုဝဟိုပြုစီမံကိန်းမစတင်မှီ ဤကျေးရွာတွင်ကျေးရွာဖွံ့ဖြိုးမှု စီမံချက်ရှိခဲ့ပါသလား? ပိုင်းပါ
ရှိပါသည်/မရှိပါ/မသိပါ
 (၂) ရှိခဲ့ပါလျှင် ဤစီမံချက်ကို မည်သည့် ဝန်ထုပ်ထွင်းဆင်နွှဲပါသနည်း? နှစ်-----/မသိပါ
 (၃) ဤစီမံချက်ကို ဖြန့်နယ်မှုအတည်ပြုခဲ့ပါသလား? ပြုခဲ့ပါသည်/မပြုခဲ့ပါ /မသိပါ

(စ) ဝေးအကွာအဝေး
 (၁) ဤကျေးရွာ၏ဝဟိုမှ ၎င်းကျေးရွာအုပ်စု၏ဝဟိုအထိ ဝေးပိုင်မည်မျှကွာဝေးသနည်း? ပိုင် ၄.၅ မိုင်/မသိပါ
 (၂) ဤကျေးရွာမှ ၎င်းကျေးရွာအုပ်စု၏ဝဟိုအထိ သွားလာရာတွင်ကြာမြင့်သည့်အချိန်

ခြောက်သွေ့ရာသီတွင်ကြာချိန် ----- ၃.၅ နာရီ ----- ထော်လာဂျီ/မော်တော်ဆိုင်ကယ်/ခြေလျင်/လား/မော်တော်ဘုတ်/
 အခြား: -----
 မိုးရာသီတွင်ကြာချိန် ----- ၃.၅ နာရီ ----- ထော်လာဂျီ/မော်တော်ဆိုင်ကယ်/ခြေလျင်/လား/မော်တော်ဘုတ်/
 အခြား: -----

(ဆ) ပတ်ဝန်းကျင်ဆိုင်ရာ သဘာဝဘေးအန္တရာယ်
 ဤကျေးရွာတွင် ရေကြီးခြင်းကဲ့သို့ သဘာဝဘေးအန္တရာယ်ကျရောက်ဖူးခြင်း ရှိပါသလား။
 ။ မရှိပါ ရှိပါသည် ရှိလျှင်ဖော်ပြပါ ----- အောက်တွင် -----

(ဇ) ကျေးရွာတွင် ဖွဲ့စည်းထားသော အဖွဲ့အစည်းများ
 လူထုဝဟိုပြုစီမံကိန်းမတိုင်မီ ဤကျေးရွာတွင် ကျေးရွာဖွံ့ဖြိုးရေးအတွက် အစိုးရ (သို့) ရွာသားများကိုယ်တိုင် (သို့) စီမံကိန်းတစ်ခုခု ဖွဲ့စည်းထားသည့် အဖွဲ့အစည်းများရှိပါသလား။

(၁) ကျေးရွာလမ်းဆုံထားတက်ဖက် (တိုင်ထူချိတ်စ)
 (၂) -----

(ဈ) အထွေထွေအုပ်ချုပ်ရေး ဦးစီးဌာန (GAD) မှ မှတ်တမ်းတင်ထားခြင်း
 ဤကျေးရွာသည် အထွေထွေအုပ်ချုပ်ရေး ဦးစီးဌာန (GAD) မှ မှတ်တမ်းတင်ထားမှု ရှိပါသလား။
 ။ မရှိပါ ရှိပါသည်

ကျေးရွာခေါင်းဆောင် လူထုစည်းရုံးရေးမှူး
 အမည် မောင်မြင့် အမည် ဖိုးအောင်
 လက်မှတ် [Signature] လက်မှတ် [Signature]
 နေ့စွဲ ၉.၃.၂၀၁၇ နေ့စွဲ ၉.၃.၂၀၁၇

ပုံစံ - ၀ - ၁ ကျေးရွာအခြေခံအချက်အလက်များ (Form PC 1)

လမ်းညွှန်ချက်၊ ကျေးရွာတစ်ရွာသို့ ပထမဆုံးမိတ်ဆက်ခရီး သွားရောက်သောအခါ လူထုစည်းရုံးရေးမှူးသည် ကျေးရွာ ခေါင်းဆောင်များအား ကျေးရွာအချက်အလက်များကို မေတ္တာရပ်ခံ၍ တောင်းခံရသည်။ ဤအချက်အလက်များကို စီမံကိန်း မိတ်ဆက်အစည်းဝေးပတ်ိုင်ပီတောင်းခံရသည်။ စီမံကိန်းမိတ်ဆက်အစည်းဝေးတွင် လူထုစည်းရုံးရေးမှူးသည် ဤအချက်အလက် များအား စစ်ဆေးပြီး မှန်ကန်အောင်ပြုလုပ်ရသည်။ ပြီးနောက်တွင် လူထုစည်းရုံးရေးမှူးမှ သတင်းအချက်အလက်ထံသို့ Tablets မှ တဆင့် ဖြည့်သွင်းရသည်။

ကျေးရွာခေါင်းဆောင် အမည် ဦးကျော်စွာ	ကျေးရွာခေါင်းဆောင်၏ ဖုန်းနံပါတ် ၀၅ ၇၆၄၃၇၄၀၂၄	လူထုစည်းရုံးရေးမှူး၏ အမည် ဦးအိန်စွာ
ပြည်နယ်၊ တိုင်းဒေသကြီး ဧရာဝတီတိုင်း	မြို့နယ် ဗဟိုတောင်	ကျေးရွာအုပ်စု ကုတ်ချောင်း
		ကျေးရွာ မာရီကျွန်း

က။ လူဦးရေ

လူမျိုးစု	အိမ်ထောင်စုအရေအတွက်	ကိုးကွယ်သည့်ဘာသာ	အိမ်ထောင်စုအရေအတွက်
လူမျိုးစု (၁) မာရီ	၇၆	ဗုဒ္ဓဘာသာ	၇၆
လူမျိုးစု (၂) အခြား		ဘာသာ (၂) -----	
လူမျိုးစု (၃) -----		ဘာသာ (၃) -----	
လူမျိုးစုရော -----		ဘာသာရော -----	
အခြား	အရေအတွက်		
မသန်စွမ်းသူများ	၂		၂
သက်တမ်းရှည်အိုများ (၆၅ နှစ် နှင့် အထက်)	၁၅		၁၆
စစ်ဘေးရှောင် (သို့မဟုတ်) ရွှေ့ပြောင်းနေထိုင်၊ ပြောင်းရွှေ့			

လူဦးရေ	အမျိုးသား (အရေအတွက်)	အမျိုးသမီး (အရေအတွက်)	အိမ်ခြေအရေအတွက်
လူမျိုးစု (၁) မာရီ	၁၇၄	၁၇၅	၅၀
လူမျိုးစု (၂) -----			
လူမျိုးစု (၃) -----			
အခြား			
အိမ်ထောင်ဦးစီး	၇၀	၆	

(ခ) အခြေခံအဆောက်အအုံ အသုံးအဆောင်များ

စာသင်ကျောင်း	အမှတ် ခြံပေါ်	ကျန်းမာရေး	အမှတ် ခြံပေါ်	ဘာသာရေး အဆောက်အအုံများ	အမှတ် ခြံပေါ်
အထက်တန်းကျောင်း	၈	ဆေးရုံ	၈	ဓဇတီ	၇
အလယ်တန်းကျောင်း	၈	ကျန်းမာရေးဌာန	၈	ဘုန်းကြီးကျောင်း	၇
မူလတန်းကျောင်း	၂၂	ကျန်းမာရေးဌာနခွဲ	၂၂	ဟိန္ဒူဘုရားကျောင်း	၂
ပုဂံကျောင်း	၂	ဆေးပေးခန်း	၂	ရေစိမ့်ယာန်ကျောင်း	၂
အခြား	၂	အခြား	၂	ဗလီ	၂
				အခြား	၂
မှတ်ချက်		မှတ်ချက်		မှတ်ချက်	

(ဂ) ကျွမ်းကျင်သူများမှတ်တမ်း (ကျေးရွာတွင်နေထိုင်သော သို့မဟုတ် တပြားရွာမှလာရောက်သောကျွမ်းကျင်သူများ)

(၁) စာသင်ကျောင်း			(၂) ကျန်းမာရေး			(၃) လက်မှုပညာရှင်		
	ရွာတွင်နေထိုင်သူ	အခြားရွာမှလာသူ		ရွာတွင်နေထိုင်သူ	အခြားရွာမှလာသူ		ရွာတွင်နေထိုင်သူ	အခြားရွာမှလာသူ
မူလတန်းပြဆရာ/မ	၁	၇	ဆရာဝန်	၈	၇	လက်သမား	၂	၈
အထက်တန်းပြဆရာ/မ	၂	၂	လက်ထောက်ကျန်းမာရေးမှူး	၂	၂	ပန်းရံ	၂	၂
အလယ်တန်းပြဆရာ/မ	၇	၇	အမျိုးသမီးကျန်းမာရေးဆရာမ	၈	၇	လျှပ်စစ်ကျွမ်းကျင်၊ ဦးသမား	၂	၈
မူကြိုဆရာ/မ	၂	၂	သားဖွားဆရာမ	၂	၂	ရေပိုက်သွယ်သူ	၂	၂
အခြား	၂	၂	ပြည်သူ့ကျန်းမာရေးလုပ်သား	၀	၂	ကော်ပြင်ဆရာ	၂	၀
မှတ်ချက်			မှတ်ချက်			မှတ်ချက်		

(ဃ) ကျေးရွာသို့ ရောက်ရှိနိုင်သည့် လမ်းအခြေအနေ / ကျေးရွာတစ်ရွာသည် ၎င်း၏ ကျေးရွာအုပ်စုနှင့် ဆက်သွယ်ထားသော လမ်းအခြေအနေ (အောက်ဖော်ပြပါအတိုင်း)

ကျောက်ကြမ်းလမ်း: _____ ကတ္တရာလမ်း: _____ ကွန်ကရစ်လမ်း: _____ မော်တော်ဆိုင်ကယ်လမ်း: _____
 ကျောက်ခင်းလမ်း: _____ မြေသားလမ်း: _____ လူသွားလမ်း: _____ အခြား: _____

(င) ကျေးရွာဖွံ့ဖြိုးမှု စီမံချက်

(၁) လူထုဝဟိုပြုစီမံကိန်းပထဝီပုံ ဤကျေးရွာတွင်ကျေးရွာဖွံ့ဖြိုးမှု စီမံချက်ရှိခဲ့ပါသလား? ပိုင်းပါ
ရှိပါသည် (မရှိပါ) မသိပါ
 (၂) ရှိခဲ့ပါလျှင် ဤစီမံချက်ကို မည်သည့် ခုနှစ်တွင်ပြင်ဆင်ခဲ့ပါသနည်း? နှစ်-----/မသိပါ
 (၃) ဤစီမံချက်ကို မြို့နယ်မှအတည်ပြုခဲ့ပါသလား? ပြုခဲ့ပါသည်/မပြုခဲ့ပါ (မသိပါ)

(စ) ခရီးအကွာအဝေး

(၁) ဤကျေးရွာ၏ဝဟိုမှ ၎င်းကျေးရွာအုပ်စု၏ဝဟိုအထိ ခရီးခိုင်မည်မျှကွာဝေးသနည်း? မိုင် 1.5 / မသိပါ
 (၂) ဤကျေးရွာမှ ၎င်းကျေးရွာအုပ်စု၏ဝဟိုအထိ သွားလာရာတွင်ကြာမြင့်သည့်အချိန်၊
 မြောက်သွေ့ရာသီတွင်ကြာချိန် ၅၀ မိနစ် ----- ထော်လာရုံ/မော်တော်ဆိုင်ကယ်/ခြေလျင်/လား/မော်တော်ဘုတ်/
 အခြား: -----
 မိုးရာသီတွင်ကြာချိန် ၁၀ မိနစ် ----- ထော်လာရုံ/မော်တော်ဆိုင်ကယ်/ခြေလျင်/လား/မော်တော်ဘုတ်/
 အခြား: -----

(ဆ) ပတ်ဝန်းကျင်ဆိုင်ရာ သဘာဝဘေးအန္တရာယ်

ဤကျေးရွာတွင် ရေကြီးခြင်းကဲ့သို့ သဘာဝဘေးအန္တရာယ်ကျရောက်ဖူးခြင်း ရှိပါသလား? မရှိပါ
ရှိပါသည် (ရှိပါသည်) ရှိလျှင်ဖော်ပြပါ ----- နှစ်-----/မသိပါ

(ဇ) ကျေးရွာတွင် ဖွဲ့စည်းထားသော အဖွဲ့အစည်းများ
 လူထုဝဟိုပြုစီမံကိန်းပထဝီပုံ ဤကျေးရွာတွင် ကျေးရွာဖွံ့ဖြိုးရေးအတွက် အစိုးရ (သို့) ရွာသားများကိုယ်တိုင် (သို့) စီမံကိန်းတစ်ခုခုမှ ဖွဲ့စည်းထားသည့် အဖွဲ့အစည်းများရှိပါသလား။

(၁) ကျေးရွာအဖွဲ့၊ ဘုံတား၊ မောင်မတီ (ဂျပီအဖွဲ့) စသည်
 (၂) -----

(ဈ) အထွေထွေအုပ်ချုပ်ရေး ဦးစီးဌာန (GAD) မှ မှတ်တမ်းတင်ထားခြင်း
 ဤကျေးရွာသည် အထွေထွေအုပ်ချုပ်ရေး ဦးစီးဌာန (GAD) မှ မှတ်တမ်းတင်ထားမှု ရှိပါသလား။
 မရှိပါ ရှိပါသည်

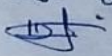
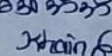
ကျေးရွာခေါင်းဆောင် လူထုစည်းရုံးရေးမှူး
 အမည် ဦးဇော်စွာ အမည် စန်အိအိဦး
 လက်မှတ်  လက်မှတ် 
 နေ့စွဲ 16.11.2017 နေ့စွဲ 16.11.2017

ပုံစံ - ၀ - ၁ ကျေးရွာအခြေခံအချက်အလက်များ (Form PC 1)

လမ်းညွှန်ချက်၊ ကျေးရွာတစ်ရွာသို့ ပထမဆုံးမိတ်ဆက်ခရီး သွားရောက်သောအခါ လူထုစည်းရုံးရေးမှူးသည် ကျေးရွာ ခေါင်းဆောင်များအား ကျေးရွာအချက်အလက်များကို ပေတ္တာရပ်ခံ၍ တောင်းခံရသည်။ ဤအချက်အလက်များကို စီမံကိန်း မိတ်ဆက်အစည်းဝေးပတ်ဝန်းကျင်တောင်းခံရမည်။ စီမံကိန်းမိတ်ဆက်အစည်းဝေးတွင် လူထုစည်းရုံးရေးမှူးသည် ဤအချက်အလက် များအား စစ်ဆေးပြီး မှန်ကန်အောင်ပြုလုပ်ရမည်။ ပြီးနောက်တွင် လူထုစည်းရုံးရေးမှူးမှ သတင်းအချက်အလက်ထံသို့ Tablets မှ တဆင့် ဖြည့်သွင်းရမည်။

ကျေးရွာခေါင်းဆောင် အမည် ဦးကျော်စွေ :	ကျေးရွာခေါင်းဆောင်၏ ဖုန်းနံပါတ် ၀၅၇၆၄၃၇၄၀၂၄	လူထုစည်းရုံးရေးမှူး၏ အမည် ဒေါ်အိအိခိုင်
ပြည်နယ်တိုင်းဒေသကြီး ဧရာဝတီတိုင်း	မြို့နယ် ပုဂံ	ကျေးရွာအုပ်စု ကျွန်းကျောင်း
		ကျေးရွာ - ၁၁ ဇကီကုန်း

က။ လူဦးရေ

လူမျိုးစု	အိမ်ထောင်စုအရေအတွက်	ကိုးကွယ်သည့်ဘာသာ	အိမ်ထောင်စုအရေအတွက်
လူမျိုးစု (၁) - ၇၆	76	ဘာသာ (၁) - ဗုဒ္ဓ	76
လူမျိုးစု (၂) - ၁၂		ဘာသာ (၂) -	
လူမျိုးစု (၃) -		ဘာသာ (၃) -	
လူမျိုးစုရော -		ဘာသာရော -	
အခြား			
	အရေအတွက်		
ပသန်စွမ်းသူများ	2		
သက်ကြီးရွယ်အိုများ (၆၅ နှစ် နှင့် အထက်)	19		

ပစ်ခတ်ရေးရာ			
-------------	--	--	--

	အမျိုးသား (အရေအတွက်)	အမျိုးသမီး (အရေအတွက်)
လူဦးရေ		
လူမျိုးစု (၁) - မြန်မာ	174	179
လူမျိုးစု (၂) -----		
လူမျိုးစု (၃) -----		
အခြား		
အိမ်ထောင်ဦးစီး	70	6

(၁) အခြေအနေအထားအပေါ် အသုံးအဆောင်များ

တည်နေရာ	အမှတ် ခြံမပါ	ကျန်းမာရေး	အမှတ် ခြံမပါ	ဘာသာရေး အဆောက် အအုံများ	အမှတ် ခြံမပါ
အထက်တန်းကျောင်း	<input type="checkbox"/>	ဆေးရုံ	<input type="checkbox"/>	ဝေတီ	<input checked="" type="checkbox"/>
အလယ်တန်းကျောင်း	<input type="checkbox"/>	ကျန်းမာရေးဌာန	<input type="checkbox"/>	ဘုန်းကြီးကျောင်း	<input checked="" type="checkbox"/>
စုလတန်းကျောင်း	<input type="checkbox"/>	ကျန်းမာရေးဌာနခွဲ	<input type="checkbox"/>	ဟိန္ဒူဘုရားကျောင်း	<input type="checkbox"/>
မူကြိုကျောင်း	<input type="checkbox"/>	ဆေးပေးခန်း	<input type="checkbox"/>	ခရစ်ယာန်ကျောင်း	<input type="checkbox"/>
အခြား	<input type="checkbox"/>	အခြား	<input type="checkbox"/>	ဗလီ	<input type="checkbox"/>
				အခြား	<input type="checkbox"/>
မှတ်ချက်		မှတ်ချက်		မှတ်ချက်	

(ဂ) ကျွမ်းကျင်သူများမှတ်တမ်း (ကျေးရွာတွင်နေထိုင်သော သို့မဟုတ် တခြားရွာမှလာရောက်သော ကျွမ်းကျင်သူများ)

(၁) စာသင်ကျောင်း			(၂) ကျန်းမာရေး			(၃) လက်မှုပညာရှင်		
	ရွာတွင်နေထိုင်သူ	အခြားရွာမှလာသူ		ရွာတွင်နေထိုင်သူ	အခြားရွာမှလာသူ		ရွာတွင်နေထိုင်သူ	အခြားမှလာသူ
မူလတန်းပြဆရာ/မ	<input type="checkbox"/>	<input type="checkbox"/>	ဆရာဝန်	<input type="checkbox"/>	<input type="checkbox"/>	လက်သမား	<input type="checkbox"/>	<input type="checkbox"/>
အထက်တန်းပြဆရာ/မ	<input type="checkbox"/>	<input type="checkbox"/>	လက်ထောက်ကျန်းမာရေးမှူး	<input type="checkbox"/>	<input type="checkbox"/>	ပန်းရံ	<input type="checkbox"/>	<input type="checkbox"/>
အလယ်တန်းပြဆရာ/မ	<input type="checkbox"/>	<input type="checkbox"/>	အမျိုးသမီးကျန်းမာရေးဆရာမ	<input type="checkbox"/>	<input type="checkbox"/>	လျှပ်စစ်ကျွမ်းကျင်ပီးသမား	<input type="checkbox"/>	<input type="checkbox"/>
ပုဂ္ဂိုလ်ဆရာ/မ	<input type="checkbox"/>	<input type="checkbox"/>	သားဖွားဆရာမ	<input type="checkbox"/>	<input type="checkbox"/>	ရေပိုက်သွယ်သူ	<input type="checkbox"/>	<input type="checkbox"/>
အခြား	<input type="checkbox"/>	<input type="checkbox"/>	ပြည်သူ့ကျန်းမာရေးလုပ်သား	<input type="checkbox"/>	<input type="checkbox"/>	စက်ပြင်ဆရာ	<input type="checkbox"/>	<input type="checkbox"/>
မှတ်ချက်			မှတ်ချက်			မှတ်ချက်		

(ဃ) ကျေးရွာသို့ရောက်ရှိနိုင်သည့် လမ်းအခြေအနေ / ကျေးရွာတစ်ရွာသည် ၎င်း၏ ကျေးရွာအုပ်စုနှင့် ဆက်သွယ်ထားသော လမ်းအခြေအနေ (အောက်ပါတို့ကိုပိုင်းပါ)

ကျောက်ကြမ်းလမ်း ကတ္တရာလမ်း ကွန်ကရစ်လမ်း မော်တော်ဆိုင်ကယ်လမ်း
 ကျောက်ခင်းလမ်း မြေသားလမ်း လူသွားလမ်း အခြား _____

(င) ကျေးရွာဖွံ့ဖြိုးမှုစီမံချက် ပိုင်းပါ
 (၁) လူထုပဟိုပြုစီမံကိန်းမစတင်မီ ဤကျေးရွာတွင်ကျေးရွာဖွံ့ဖြိုးမှု ရှိပါသည်/မရှိပါ/မသိပါ
 စီမံချက်ရှိခဲ့ပါသလား?

မရှိပါ

ရှိပါသည်



ကျေးရွာခေါင်းစဉ်အဖွဲ့
(ကျော်စာ) ၂၇၁၇၉၂၈
အုပ်ချုပ်ရေးမှူး
ကညင်ရောင်ကျေးရွာအုပ်ချုပ်ရေးမှူးရုံး
ဟိုင်းကြီးကျွန်းမြို့၊ ငပုတောမြို့နယ်

အမည် ဦးကျော်စွာ

လက်မှတ်

စန.ရံ ၂၇.၉.၂၀၁၈

လူထုစည်းရုံးရေးမှူး

အမည် ဦးအိအိခိုင်

လက်မှတ်

စန.ရံ ၂၇.၉.၂၀၁၈

၁၀။ စီမံကိန်းစက်ဝန်းအချိန်ဇယား (ပုံစံစ-၂)

ပုံစံ - ၀ - ၂ - စီမံကိန်းစက်ဝန်းအချိန်ဇယား (PC 2)

လမ်းညွှန်ချက်၊ သက်ဆိုင်ရာလူထုစည်းရုံးရေးမှူး/လက်ထောက်နည်းပညာမှူးများမှ စီမံကိန်းစက်ဝန်းအဆင့်တစ်စဉ်ပြီးစီးတိုင်း ကျေးရွာနှင့် ကျေးရွာအုပ်စုအတွက် ကြိုပုံစံကို ဖြည့်သွင်းရမည်။

စည်းရုံးရေးမှူး/ဝန်ထမ်း အမည် ဝဇ္ဇာစိန်

နေ့ - ၅.၃.၂၀၁၇ စက်ဝန်းအားအမှတ်ခြစ်ပါ စက်ဝန်း(၁) စက်ဝန်း(၂) စက်ဝန်း(၃) စက်ဝန်း(၄)

မြည်နယ်/တိုင်း ဧရာဝတီ မြို့နယ် ဗဟိုမြစ် ကျေးရွာအုပ်စု ကျွန်းကျွန်း ကျေးရွာ ဖွဲ့စည်းရေး

စီမံကိန်းဆောင်ရွက်မှုအဆင့်များ	နေ့		အစည်းအဝေးတွင်တက်ရောက်သူအရေအတွက်			
	စတင်သည့်နေ့	ပြီးဆုံးသည့်နေ့	အမျိုးသားအရေအတွက်	အမျိုးသမီးအရေအတွက်	အိမ်ထောင်စုအရေအတွက်	လူမျိုးစုအရောက်သူအရေအတွက်နှင့် လူမျိုးစုအမည်
၁။ ကျေးရွာစီမံကိန်း မိတ်ဆက်အစည်းအဝေး	၇.၃.၂၀၁၇	၇.၃.၂၀၁၇	၂၂	၂၁	၄၃	၄၃ ၇၂၆
၂။ ကျေးရွာဖွံ့ဖြိုးရေး စီမံချက်ရေးဆွဲခြင်းအစည်းအဝေး	၅.၃.၂၀၁၇	၅.၃.၂၀၁၇	၂၅	၂၆	၅၅	၅၅ ၇၂၆
၃။ ကျေးရွာအုပ်စု လုပ်ငန်းဆုံးဖြတ်ချက်ချသည့်အစည်းအဝေး						
၄။ မြို့နယ်အဆင့် စီမံကိန်းရေးဆွဲရေး နှင့် အကောင်အထည်ဖော်ရေးကော်မတီ၏ စီမံကိန်း သုံးသပ်မှုအစည်းအဝေး			၀၃	၀၃	၀၃	၀၃
၅။ မြို့နယ် စီမံကိန်းရေးဆွဲရေး နှင့် အကောင်အထည်ဖော်ရေး ကော်မတီ၏ ဆုံးဖြတ်မှုကို ရွာသို့ အသိပေးအကြောင်းကြားသည့် အစည်းအဝေး						
၆။ စီမံကိန်းလုပ်ငန်းခွဲစီမံချက်ရေးဆွဲခြင်းအစည်းအဝေး						
၆.၁။ စီမံကိန်းလုပ်ငန်း အကောင်အထည်ဖော်ရေးအစီအစဉ် ရေးဆွဲခြင်း						
၆.၂။ ဝယ်ယူရေးအစီအစဉ် ရေးဆွဲခြင်း						
၆.၃။ အကာအရံကုန်ကျမှု လျာထားအစီအစဉ် ရေးဆွဲခြင်း						

ပုံစံ - ၀ - ၂ - စီမံကိန်းကော်မရှင်းအချိန်စာရင်း (PC 2)

လုပ်ဆောင်ရာ/ သတ်ဆိုင်ရာလူထုဝယ်ယူရေး/ ဖြည့်သွင်းရေး/ ဝယ်ယူရေး/ ဝန်ထမ်း အမည် **ဒေါ်အိန်အိန်**
 ဝန်.နံ **16.11.2017**
 ပြည်နယ်/တိုင်း/မြို့နယ် **ကျောက်ဆည်**

ကော်မရှင်းအဖွဲ့ဝင်များမှ စီမံကိန်းကော်မရှင်းအဖွဲ့ဝင်တစ်ဦးဖြစ်ရန်၊ ကျေးရွာအုပ်စုအတွက် ဤပုံစံကို ဖြည့်သွင်းရမည်။
 ဝန်.နံ (၄) **ဝန်.နံ(၀) ။ ဝန်.နံ(၂) ။ ဝန်.နံ(၃)**
 ကျေးရွာအုပ်စု **ကျောက်ဆည်**၊ ကျေးရွာ **မဲဒေါက်**။

ဝန်.နံ		အစည်းအဝေးတွင်တက်ရောက်သူအရေအတွက်			
တက်သည့် ဝန်.နံ	ပြီးဆုံးသည့်နေ့	အမျိုးသား အရေအတွက်	အမျိုးသမီး အရေအတွက်	အိမ်ထောင်စု အရေအတွက်	လူမျိုးစုအမည် အရေအတွက်နှင့် လူမျိုးစုအမည်
16.11.2017	16.11.2017	17	29	46	၅၅၆ 46
27.11.2017	27.11.2017	17	26	43	၅၅၆ 43
21.12.2017	21.12.2017	18	30	30	၂၂၅၆ 8၈၇
		၆၀	၆၀	၆၀	၆၀
22.12.2017	22.12.2017	30	17	47	4၆၇၅၆

- စီမံကိန်းကော်မရှင်းအဖွဲ့ဝင်များ
- ၁။ ကျေးရွာစီမံကိန်း စီမံဆက်အစည်းအဝေး
 - ၂။ ကျေးရွာစီမံကိန်းစီမံရေး စီမံချက်ရေးဆွဲခြင်း အစည်းအဝေး
 - ၃။ ကျေးရွာအုပ်စု လုပ်ငန်းဆုံးဖြတ်ချက်ချသည့် အစည်းအဝေး
 - ၄။ မြို့နယ်အဆင့် စီမံကိန်းရေးဆွဲရေး နှင့် အကောင်အထည်ဖော်ရေးကော်မတီ၏ စီမံကိန်း သုံးသပ်မှု အစည်းအဝေး
 - ၅။ မြို့နယ် စီမံကိန်းရေးဆွဲရေး နှင့် အကောင်အထည်ဖော်ရေး ကော်မတီ၏ဆုံးဖြတ်ချက်ကို ရှာဖွေ အသိပေး အကြောင်းကြားသည့် အစည်းအဝေး
 - ၆။ စီမံကိန်းလုပ်ငန်းစီမံချက်ရေးဆွဲခြင်း အစည်းအဝေး
 - ၆.၁။ စီမံကိန်းလုပ်ငန်း အကောင်အထည်ဖော်ရေးအစီအစဉ် ရေးဆွဲခြင်း
 - ၆.၂။ ဝယ်ယူရေးအစီအစဉ် ရေးဆွဲခြင်း
 - ၆.၃။ ဘဏ္ဍာရေးကျန်ကျမှု လျာထားအစီအစဉ် ရေးဆွဲခြင်း

ပုံစံ - ၀-၂ - စီမံကိန်းစတင်ရန်အချိန်ဇယား (PC 2)

လမ်းညွှန်ချက်၊ သက်ဆိုင်ရာလုပ်ငန်းစဉ်များ/လက်ထောက်ရည်ရွယ်ချက်များမှ စီမံကိန်းစတင်ရန်အဆင့်တစ်ခုစီပြီးစီးပုံစံ၊ ကျေးရွာနှင့် ကျေးရွာအုပ်စုအတွက် ဤပုံစံကို ပြည့်စွမ်းရမည်။

စတင်ရန်အချိန်/ရက်စွဲ - အမည် - မိမိအိမ်ခြံမြေ

နေ့စွဲ ၂၇-၅-၂၀၁၈ စတင်ရန်အားအမှတ်ပြစ်ပါ စတင်ရန်(၁) စတင်ရန်(၂) စတင်ရန်(၃) စတင်ရန်(၄) စတင်ရန်(၅)

ပြည်နယ်/တိုင်း/ရွာအမည် မြို့နယ် (၂၆၀၀၀) ကျေးရွာအုပ်စု ကျေးရွာအုပ်စု ကျေးရွာ မိမိအိမ်ခြံမြေ

စီမံကိန်းထောက်ပံ့မှုအဆင့်များ	နေ့စွဲ		အစည်းအဝေးတွင်တက်ရောက်သူအရေအတွက်			
	စတင်သည် -နေ့	ပြီးဆုံးသည်နေ့	အမျိုးသား အရေအတွက်	အမျိုးသမီး အရေအတွက်	အိမ်ထောင်စု အရေအတွက်	လူမျိုးစုံတက်ရောက်သူ အရေအတွက်နှင့် လူမျိုးအမည်
၁။ ကျေးရွာစီမံကိန်း မိတ်ဆက်အစည်းအဝေး	၂၇.၅.၂၀၁၈	၂၇.၅.၂၀၁၈	၁၅	၅၃	၄၈	၇၃၆-၂၄၈
၂။ ကျေးရွာစီမံကိန်း ပြီးစေရန် စီမံချက်ရေးဆွဲခြင်း အစည်းအဝေး	၂၉.၅.၂၀၁၈	၂၉.၅.၂၀၁၈	၁၃	၅၆	၅၅	၇၃၆-၃၅၅

အစဉ်အရပ်အရပ်	အစဉ်အရပ်အရပ်	အစဉ်အရပ်အရပ်	အစဉ်အရပ်အရပ်	အစဉ်အရပ်အရပ်	အစဉ်အရပ်အရပ်	အစဉ်အရပ်အရပ်	အစဉ်အရပ်အရပ်	အစဉ်အရပ်အရပ်	အစဉ်အရပ်အရပ်	အစဉ်အရပ်အရပ်
၃။ ကျေးရွာအုပ်စု လုပ်ငန်းဆောင်ရွက်ချက်သည် အစဉ်အစဉ်အစဉ်	၄.၁၀.၂၀၁၈	၄.၁၀.၂၀၁၈	၄.၁၀.၂၀၁၈	၆	၆၇	၆၇	၆၇	၆၇	၆၇	၆၇
၄။ မြို့နယ်အဆင့် စီမံကိန်းရေးဆွဲရေး နှင့် အကောင်အထည်ဖော်ရေးကော်မတီ၏ စီမံကိန်း သုံးသပ်မှု အစဉ်အစဉ်အစဉ်	၅.၁၂.၂၀၁၈	၅.၁၂.၂၀၁၈	၅.၁၂.၂၀၁၈	၆	၆၇	၆၇	၆၇	၆၇	၆၇	၆၇
၅။ မြို့နယ် စီမံကိန်းရေးဆွဲရေး နှင့် အကောင်အထည်ဖော်ရေး ကော်မတီ၏ဆုံးဖြတ်မှုကို ရွာသို့ အသိပေး အကြောင်းကြားသည့် အစဉ်အစဉ်အစဉ်	၈.၁၂.၂၀၁၈	၈.၁၂.၂၀၁၈	၈.၁၂.၂၀၁၈	၆	၆၇	၆၇	၆၇	၆၇	၆၇	၆၇
၆။ စီမံကိန်းလုပ်ငန်းခွဲစီမံချက်ရေးဆွဲခြင်း အစဉ်အစဉ်အစဉ်										
၆.၁။ စီမံကိန်းလုပ်ငန်း အကောင်အထည်ဖော်ရေးအစဉ်အစဉ် ရေးဆွဲခြင်း	၂၀.၁၂.၂၀၁၈	၂၀.၁၂.၂၀၁၈	၂၀.၁၂.၂၀၁၈	၆	၆၇	၆၇	၆၇	၆၇	၆၇	၆၇
၆.၂။ ဝယ်ယူရေးအစဉ်အစဉ် ရေးဆွဲခြင်း	၂၀.၁၂.၂၀၁၈	၂၀.၁၂.၂၀၁၈	၂၀.၁၂.၂၀၁၈	၆	၆၇	၆၇	၆၇	၆၇	၆၇	၆၇
၆.၃။ အကောင်အထည်ဖော်ရေးအစဉ်အစဉ် ရေးဆွဲခြင်း	၂၀.၁၂.၂၀၁၈	၂၀.၁၂.၂၀၁၈	၂၀.၁၂.၂၀၁၈	၆	၆၇	၆၇	၆၇	၆၇	၆၇	၆၇

၆.၄၊ ပြင်/ထိန်းသိမ်းရေးအဖွဲ့ အစည်းအဝေး	၂၀.၁၂.၂၀၁၈	၂၀.၁၂.၂၀၁၈	၈	၈	၈	၁၆	၁၆-၇၅၆
၇၊ စီမံကိန်းလုပ်ငန်းခွဲ တိုးတက်မှု စောင့်ကြည့် အစည်းအဝေး							
၇.၁၊ အစည်းအဝေး ယထာဏ်ကြိမ်	၂၅.၁၂.၂၀၁၈	၂၅.၁၂.၂၀၁၈	၂၀	၂၃	၂၃	၅၃	၅၃-၇၅၆
၇.၂၊ အစည်းအဝေး ဒုတိယအကြိမ်	၁၂.၁.၂၀၁၉	၁၂.၁.၂၀၁၉	၂၂	၂၆	၂၆	၅၈	၅၈-၇၅၆
၇.၃၊ အစည်းအဝေး တတိယအကြိမ်	၂၈.၁.၂၀၁၉	၂၈.၁.၂၀၁၉	၂၄	၂၃	၂၇	၅၇	၅၇-၇၅၆
၈၊ စီမံကိန်းလုပ်ငန်းခွဲ အပြီးသတ်ဝိမ်းမေးခြင်း အစည်းအဝေး	၁၅.၂.၂၀၁၉	၁၅.၂.၂၀၁၉	၁၉	၃၂	၅၁	၅၁	၅၁-၅၁၆၀၀၀
၉၊ လူထုဝိမ်းမေးမှုအစည်းအဝေး	၁၅.၂.၂၀၁၉	၁၅.၂.၂၀၁၉	၂၅	၄၉	၇၄	၇၄	၇၄-၇၄၆၀၀၀

၁၁။ ကျေးရွာဖွံ့ဖြိုးရေးဦးစားပေးအစီအစဉ် (ပုံစံစ-၃)

ပုံစံ - စ - ၃ ကျေးရွာဖွံ့ဖြိုးရေး ဦးစားပေးအစီအစဉ် (Form PC 3)

လက်ညွှန်ချက်၊ အဆင့်(၃) ကျေးရွာမှော်မှန်းချက်အစည်းအဝေး ပြီးဆုံးသောအခါ ကျေးရွာစီမံကိန်း အထောက်အကူပြု
 ကော်မတီသည် လူထုစည်းရုံးရေးမှူးအကူအညီဖြင့် ဤပုံစံကိုပြည့်စုံအောင် ဖြည့်သွင်းရမည်။
 လူထုစည်းရုံးရေးမှူး/ဝန်ထမ်း အမည် အောင်ကျော်စွာ
 နေ့စွဲ - ၅.၃.၂၀၁၇ စက်ဝန်းအား အမှတ်ခြစ်ပါ (✓) စက်ဝန်း(၁)
 စက်ဝန်း(၂) စက်ဝန်း(၃) စက်ဝန်း(၄)
 ပြည်နယ်/တိုင်း ဧရာဝတီ မြို့နယ် ယုစော ကျေးရွာအုပ်စု ကညာရွာ ကျေးရွာ မဲလေးရွာ

က။ အခက်အခဲအတားအဆီးများအားထွေးနှေးခြင်း - ယခုလက်ရှိအခြေအနေတွင် ဤကျေးရွာဖွံ့ဖြိုးတိုးတက်ရေးအတွက်
 အဓိက အခက်အခဲအတားအဆီးများသည် မည်သည်များဖြစ်ပါသနည်း။ (အမျိုးသား/သမီး အနည်းဆုံးအခက်အခဲ ၅ ခုစီဖော်ပြပါ)
 အမျိုးသား အဖွဲ့မှ တင်ပြသောအခက်အခဲအတားအဆီးများ အမျိုးသမီး အဖွဲ့မှတင်ပြသောအခက်အခဲအတားအဆီးများ

၁	မိုးရွာသိန်လှပန်း၊ ဆန်အားလျော့နည်းခြင်း	၁	လမ်းပန်းဆက်သွယ်ရေးခက်ခဲခြင်း
၂	ကျေးရွာအတွင်းရေအားလျော့နည်းခြင်း	၂	ကျေးရွာအတွင်းရေအားလျော့နည်းခြင်း
၃	ကျေးရွာအတွင်းရေအားလျော့နည်းခြင်း	၃	မီးဘေးဒဏ်ခံရခြင်း
၄	ကျေးရွာအတွင်းရေအားလျော့နည်းခြင်း	၄	ကျေးရွာအတွင်းရေအားလျော့နည်းခြင်း / ရွာပါခြင်း
၅	ကျေးရွာအတွင်းရေအားလျော့နည်းခြင်း	၅	
၆		၆	

ခ။ မျှော်မှန်းခြင်း - နောင်လာမည့် (၅) နှစ် အတွင်း ကျေးရွာဖွံ့ဖြိုးရေး မျှော်မှန်းလျာထားချက်များအား တင်ပြပါ။

အမျိုးသားအဖွဲ့မှ တင်ပြသောမျှော်မှန်းချက်များ	အမျိုးသမီးအဖွဲ့မှ တင်ပြသောမျှော်မှန်းချက်များ
၁ မိုးရွာသိန်လျော့နည်းခြင်း	၁ ကျေးရွာအတွင်းရေအားလျော့နည်းခြင်း
၂ ကျေးရွာအတွင်းရေအားလျော့နည်းခြင်း	၂ ကျေးရွာအတွင်းရေအားလျော့နည်းခြင်း
၃ ကျေးရွာအတွင်းရေအားလျော့နည်းခြင်း	၃ ကျေးရွာအတွင်းရေအားလျော့နည်းခြင်း
၄ ကျေးရွာအတွင်းရေအားလျော့နည်းခြင်း	၄ ကျေးရွာအတွင်းရေအားလျော့နည်းခြင်း
၅ ကျေးရွာအတွင်းရေအားလျော့နည်းခြင်း	၅ ကျေးရွာအတွင်းရေအားလျော့နည်းခြင်း
၆	၆

ဂ။ လူထုစီမံကိန်း၏ လာမည့် (၄) နှစ်အတွက် အကျိုးဝင်သော ဦးစားပေး ဖွံ့ဖြိုးတိုးတက်မှု လုပ်ငန်း အစီအစဉ်များအားဖော်ပြပါ။

အဆင့်	ကျေးရွာအတွက် ဦးစားပေး ဖွံ့ဖြိုးတိုးတက်မှု လုပ်ငန်းစဉ်များ	အဆိုပြုသူ (အမျိုးသားများ/ အမျိုးသမီးများ/အမျိုးသား+ အမျိုးသမီး)	ခန့်မှန်းကုန်ကျ စရိတ်	အကျိုးခံစားခွင့်ရှိသူ ခန့်မှန်းခြေ အရေ အတွက်
၁	ကျေးရွာအတွင်းရေအားလျော့နည်းခြင်း			
၂	ကျေးရွာအတွင်းရေအားလျော့နည်းခြင်း			
၃	ကျေးရွာအတွင်းရေအားလျော့နည်းခြင်း			
၄	ကျေးရွာအတွင်းရေအားလျော့နည်းခြင်း			
၅	ကျေးရွာအတွင်းရေအားလျော့နည်းခြင်း			
၆				

ဃ။ လူထုစီမံကိန်း၏ လာမည့် (၄)နှစ်အတွက် အကျိုးပိုင်သော ဦးစားပေး ဖွံ့ဖြိုးတိုးတက်မှု လုပ်ငန်း အစီအစဉ်များအားဖော်ပြပါ။

အဆင့်	ကျေးရွာအတွက် ဦးစားပေး ဖွံ့ဖြိုး တိုးတက်မှု လုပ်ငန်းစဉ်များ	အဆိုပြုသူ (အမျိုးသားများ/ အမျိုးသမီးများ/အမျိုးသား+ အမျိုးသမီး)	အခန်းကဏ္ဍ
၁			
၂			
၃			
၄			
၅			
၆			
၇			
၈			

ရွေးချယ်ဆောင်ရွက်ပြီး ကျေးရွာစီမံကိန်းအထောက်အကူပြုကော်မတီမှ အတည်ပြုသည်။

ဦးစီးအဖွဲ့
အဖွဲ့ဝင်
၄.၃.၂၀၁၇
အမည်
လက်မှတ်
၄.၃.၂၀၁၇

ပုံစံ - ၈ - ၃ ကျေးရွာဖွံ့ဖြိုးရေး ဦးစားပေးအစီအစဉ် (Form PC 3)

လမ်းညွှန်ချက်၊ အဆင့်(၃) ကျေးရွာဖွံ့ဖြိုးရေးအစီအစဉ်အပေး ပြီးဆုံးသောအခါ ကျေးရွာစီမံကိန်း အထောက်အကူပြု
 ကော်မတီသည် လူထုစည်းရုံးရေးပျံ့နှံ့အကူအညီဖြင့် ဤပုံစံကိုပြည့်စုံအောင် ဖြည့်သွင်းရမည်။
 လူထုစည်းရုံးရေးပျံ့နှံ့ထမ်း အပည့် **ရွာစီမံကိန်း**
 နေ့စွဲ **၂၇ . ၁၁ . ၂၀၁၇** ကော်ဝန်းအား အမှတ်ခြစ်ပါ (✓) စက်ဝန်း(၁)
 စက်ဝန်း(၂) စက်ဝန်း(၃) စက်ဝန်း(၄)
 ပြည်နယ်/တိုင်း **ကရင်ပြည်နယ်** ပြည်နယ် **အုပတော** ကျေးရွာအုပ်စု **ကျွန်းကျွန်း** ကျေးရွာ **ရွာစီမံကိန်း**

က။ အခက်အခဲအတားအဆီးများအားရှေးစနစ်ခြင်း - ယခုလက်ရှိအခြေအနေတွင် ဤကျေးရွာဖွံ့ဖြိုးတိုးတက်ရေးအတွက် အဓိက အခက်အခဲအတားအဆီးများသည် မည်သည့်များဖြစ်ပါသနည်း (အမျိုးသား/သမီး အနည်းဆုံးအခက်အခဲ ၅ ခုစီဖော်ပြပါ)
 အမျိုးသား အဖွဲ့မှ တင်ပြသောအခက်အခဲအတားအဆီးများ အမျိုးသမီး အဖွဲ့မှ တင်ပြသောအခက်အခဲအတားအဆီးများ

၁။ မိုးရာသီတွင် ကျွန်ုပ်တို့ သက်သာချက်ရသည်မှာ	၁။ မိုးရာသီတွင် ကျွန်ုပ်တို့ သားကျောင်းများ ဆွတ်ခူးရာ အခက်
၂။ အခက်ခဲရှိ စောင့်ရှောက်ရေး ဆိုသည့်အတိုင်း	၂။ စောင့်ရှောက်ရေး ဆိုသည့်အတိုင်း ရွာသူ၊ သားများ ကျန်းမာရေး လက်လှမ်းမီ မဟုတ်ပါ။ ဆိုးကျိုးများ ဖြစ်ပေါ်ခြင်း
၃။ စောင့်ရှောက်ရေး မရှိဘဲ အခြားရွာသို့ သွားလာရာ	၃။ မီးကျွန်းသောအခါ မျက်ခြောက်ကျားတွင် အဆင်မပြေ၊ ကျေးရွာသား၊ သူများ စားဖတ်ရန် အတွက် အခက်ခဲရှိပါ
၄။ တွင် ကျွန်ုပ်တို့ ကျန်းမာရေးထိခိုက်	၄။ ကျန်းမာရေးထိခိုက်ခြင်း ဖြစ်ပေါ်ခြင်း
၅။ မီးခြင်း	၅။ ကျန်းမာရေးထိခိုက်ခြင်း ဖြစ်ပေါ်ခြင်း
၆။ ၂၄ နာရီစီ ကျန်းမာရေးထိခိုက်ခြင်း သဘာဝသွား	၆။ ကျန်းမာရေးထိခိုက်ခြင်း ဖြစ်ပေါ်ခြင်း
၇။ လာရောက်ခတ်ခံ IV မြေညှိရန် မဟုတ်ဘဲ နေထိုင်ပါ။	၇။ မြေညှိရန် မဟုတ်ဘဲ နေထိုင်ခြင်း ဖြစ်ပေါ်ခြင်း

ခ။ မျှော်မှန်းခြင်း - နောင်လာမည့် (၅) နှစ် အတွင်း ကျေးရွာဖွံ့ဖြိုးရေး မျှော်မှန်းလျာထားချက်များအား တင်ပြပါ။

အမျိုးသားအဖွဲ့မှ တင်ပြသောမျှော်မှန်းချက်များ	အမျိုးသမီးအဖွဲ့မှ တင်ပြသောမျှော်မှန်းချက်များ
၁။ မိုးရာသီတွင် ကျွန်ုပ်တို့ သက်သာချက်ရသည်မှာ	၁။ မိုးရာသီတွင် ကျွန်ုပ်တို့ သားကျောင်းများ ဆွတ်ခူးရာ အခက်
၂။ စောင့်ရှောက်ရေး မရှိဘဲ အခြားရွာသို့ သွားလာရာ	၂။ စောင့်ရှောက်ရေး မရှိဘဲ အခြားရွာသို့ သွားလာရာ အခက်
၃။ တွင် ကျွန်ုပ်တို့ ကျန်းမာရေးထိခိုက်	၃။ တွင် ကျွန်ုပ်တို့ ကျန်းမာရေးထိခိုက်
၄။ မီးခြင်း	၄။ မီးခြင်း
၅။ ၂၄ နာရီစီ ကျန်းမာရေးထိခိုက်ခြင်း သဘာဝသွား	၅။ ၂၄ နာရီစီ ကျန်းမာရေးထိခိုက်ခြင်း သဘာဝသွား
၆။ လာရောက်ခတ်ခံ IV မြေညှိရန် မဟုတ်ဘဲ နေထိုင်ပါ။	၆။ လာရောက်ခတ်ခံ IV မြေညှိရန် မဟုတ်ဘဲ နေထိုင်ခြင်း ဖြစ်ပေါ်ခြင်း

ဂ။ လူထုစီမံကိန်း၏ လာမည့် (၄) နှစ်အတွက် အကျိုးဝင်သော ဦးစားပေး ဖွံ့ဖြိုးတိုးတက်မှု လုပ်ငန်း အစီအစဉ်များအားဖော်ပြပါ။

အဆင့်	ကျေးရွာအတွက် ဦးစားပေး ဖွံ့ဖြိုးတိုးတက်မှု လုပ်ငန်းစဉ်များ	အဆိုပြုသူ (အမျိုးသားများ/ အမျိုးသမီးများ/ အမျိုးသား+ အမျိုးသမီး)	ခန့်မှန်းကုန်ကျ ဝရိတ်	အကျိုးခံစားခွင့်ရှိသူ ခန့်မှန်းခြေ အရေအတွက်
၁	ကျွန်ုပ်တို့ ပျက်စီးနေသည့် ကျွန်းကျွန်း အစီအစဉ်	၃ (က+မ)	5400000	353
၂	စောင့်ရှောက်ရေး ဆိုသည့်အတိုင်း	(က+မ)		353
၃	၂၄ နာရီစီ ကျန်းမာရေး	(က+မ)		353
၄	ကျန်းမာရေးထိခိုက်ခြင်း	(က+မ)		353
၅	စားဖတ်ကျေးရွာခြင်း	(က+မ)		353
၆	ကျေးရွာတည်ဆောက်	(မ)		353

ဃ၊ လူထုစီမံကိန်း၏ လာမည့် (၄)နှစ်အတွက် အကျုံးပင်သော ဦးစားပေး ဖွံ့ဖြိုးတိုးတက်မှု လုပ်ငန်း အစီအစဉ်များအားခေါ်ပြ

အဆင့်	ကျေးရွာအတွက် ဦးစားပေး ဖွံ့ဖြိုး တိုးတက်မှု လုပ်ငန်းစဉ်များ	အဆိုပြုသူ (အမျိုးသားများ/ အမျိုးသမီးများ/အမျိုးသား+ အမျိုးသမီး)	အခန်းကဏ္ဍ
၁	စက်ချွတ်သင်ကန်	အမျိုးသမီး	အသက်မွေးဝမ်းကြောင်း ၊ ခိုက်ပျိုးရေး
၂	လယ်စာဆိုင်ပျိုးစေ့များထုတ်	ကျား	
၃	အိမ်ခြံမြေသစ် တည်	"	
၄			
၅			
၆			
၇			

ခေါင်းဆောင်၊ ကျေးရွာစီမံကိန်းအထောက်အကူပြုကော်မတီမှ အတည်ပြုသည်။

အမည် ဒေါ်စိုစိုစို လက်မှတ် [Signature] ဇန.ရံ 27. 11. 2017

ပုံစံ - ၀-၃ ကျေးရွာဖွံ့ဖြိုးရေး ဦးစားပေးအစီအစဉ် (Form PC 3)

လယ်ဉာဏ်ပညာ အဆင့်(၃)ကျေးရွာမှိုင်းများချက်အစည်းအဝေးပြီးဆုံးသောအခါ ကျေးရွာစီမံကိန်း အထောက်အကူပြု ကော်မတီသည် လူထုစည်းရုံးရေးပူးပေါင်းမှုအကူအညီဖြင့် ဤပုံစံကိုပြည့်စုံအောင် ဖြည့်သွင်းရမည်။			
လူထုစည်းရုံးရေးပူးပေါင်းမှု အမည် <u>ရွှေမင်းမင်းမင်း</u>			
နေ့စွဲ <u>၂၅. ၅. ၂၀၁၈</u>	စက်ဝန်းအား အမှတ်ခြစ်ပါ (✓) <input type="checkbox"/> စက်ဝန်း(၁) <input type="checkbox"/> စက်ဝန်း(၂) <input type="checkbox"/> စက်ဝန်း(၃) <input type="checkbox"/> စက်ဝန်း(၄)		
ပြည်နယ်/တိုင်း <u>ဗီယက်မား</u>	မြို့နယ် <u>ဗဟို</u>	ကျေးရွာအုပ်စု <u>ကျွန်းကျွန်း</u>	ကျေးရွာ <u>ရွှေမင်းမင်းမင်း</u>

က။ အခက်အခဲအတားအဆီးများအားဆွေးနွေးခြင်း - ယခုလက်ရှိအခြေအနေတွင်ဤကျေးရွာဖွံ့ဖြိုးတိုးတက်ရေးအတွက် အဓိကအခက်အခဲအတားအဆီးများသည် မည်သည်များဖြစ်ပါသနည်း။ (အမျိုးသား/သမီး အနည်းဆုံးအခက်အခဲ ၅ ခုစီဖော်ပြပါ)

အုပ်စုဖွဲ့ဆွေးနွေးမှုများမှ တင်ပြသောအခက်အခဲအတားအဆီးများ	
- ကျေးရွာအုပ်စုအတွင်းရှိ မရှိသော ကျေးရွာအုပ်စုများ၊ ဝင်ရောက်သော အခက်အခဲများ ဖြစ်ပါသည်။	<input type="checkbox"/> ကျား <input type="checkbox"/> မကျား + မ
- ၂၅ ရက်အတွင်း မရှိသော ကျေးရွာအုပ်စုများ၊ သို့မဟုတ် ကျေးရွာအုပ်စုများ မရှိသော ကျေးရွာအုပ်စုများ ဖြစ်ပါသည်။	<input type="checkbox"/> ကျား <input type="checkbox"/> မကျား + မ
- ကယ်ယာဉ်တပ်ဖွဲ့၊ ရေ၊ ရေခဲသေတ္တာ၊ မော်တော်ကား၊ အိမ်ရာအဖွဲ့အစည်းများ ဖြစ်ပါသည်။	<input type="checkbox"/> ကျား <input type="checkbox"/> မကျား + မ
- စက်ဝန်းအဖွဲ့အစည်း၊ ပတ်ဝန်းကျင်၊ ရေ၊ ရေခဲသေတ္တာ၊ ကျေးရွာအုပ်စုများ ဖြစ်ပါသည်။	<input type="checkbox"/> ကျား <input type="checkbox"/> မကျား + မ
- ဆေး၊ ပေးဆေးမှု၊ မရှိသော ကျေးရွာအုပ်စုများ၊ မော်တော်ကား၊ အိမ်ရာအဖွဲ့အစည်းများ ဖြစ်ပါသည်။	<input type="checkbox"/> ကျား <input type="checkbox"/> မကျား + မ
- များစွာ တွင်းလင်းမှု၊ များစွာ ရာသီတွင် မကောင်းသော ကျေးရွာအုပ်စုများ ဖြစ်ပါသည်။	<input type="checkbox"/> ကျား <input type="checkbox"/> မကျား + မ

ခ။ မှိုင်းများခြင်း- နောင်လာမည့် (၅) နှစ် အတွင်း ကျေးရွာဖွံ့ဖြိုးရေး မှိုင်းများလျာထားချက်များအား တင်ပြပါ။

အုပ်စုဖွဲ့ဆွေးနွေးမှုများမှ တင်ပြသောအခက်အခဲအတားအဆီးများ	
- ဆေး၊ ပေးဆေးမှု၊ မရှိသော ကျေးရွာအုပ်စုများ၊ မော်တော်ကား၊ အိမ်ရာအဖွဲ့အစည်းများ ဖြစ်ပါသည်။	<input type="checkbox"/> ကျား <input type="checkbox"/> မကျား + မ
- စက်ဝန်းအဖွဲ့အစည်း၊ ပတ်ဝန်းကျင်၊ ရေ၊ ရေခဲသေတ္တာ၊ ကျေးရွာအုပ်စုများ ဖြစ်ပါသည်။	<input type="checkbox"/> ကျား <input type="checkbox"/> မကျား + မ
- ကယ်ယာဉ်တပ်ဖွဲ့၊ ရေ၊ ရေခဲသေတ္တာ၊ မော်တော်ကား၊ အိမ်ရာအဖွဲ့အစည်းများ ဖြစ်ပါသည်။	<input type="checkbox"/> ကျား <input type="checkbox"/> မကျား + မ
- စက်ဝန်းအဖွဲ့အစည်း၊ ပတ်ဝန်းကျင်၊ ရေ၊ ရေခဲသေတ္တာ၊ ကျေးရွာအုပ်စုများ ဖြစ်ပါသည်။	<input type="checkbox"/> ကျား <input type="checkbox"/> မကျား + မ

ပုံစံ - ၀-၃ ကျေးရွာခွဲ၊ ငြိမ်းရေး ဦးစီးဌာနအစဉ် (Form PC 3)

လက်မှတ်ရှင် အဆင့်(၃)ကျေးရွာမှူးများချက်အစည်းအဝေးပြီးဆုံးသောအခါ ကျေးရွာဝန်ထမ်း အထောက်အကူပြု ဝန်ထမ်းတို့သည် လူထုစည်းရုံးရေးမှူးအကူအညီဖြင့် ဤပုံစံကိုပြည့်စုံအောင် ဖြည့်သွင်းရမည်။	
လူထုစည်းရုံးရေးမှူး/ဝန်ထမ်း အမည် - ဒေါ်အိမ်စိန်စိန်	
နေ့စွဲ ၂၅.၅.၂၀၁၈	စက်ဝန်းအား အမှတ်ခြစ်ပါ (✓) <input type="checkbox"/> စက်ဝန်း(၁) <input type="checkbox"/> <input type="checkbox"/> စက်ဝန်း(၂) <input type="checkbox"/> စက်ဝန်း(၃) <input type="checkbox"/> စက်ဝန်း(၄) <input type="checkbox"/>
ပြည်နယ်/တိုင်း ဧရာဝတီ	မြို့နယ် ပုသိမ်
ကျေးရွာအုပ်စု ကျွတ်ရွာ	ကျေးရွာ မင်္ဂလာကျွန်းကျေးရွာ

က။ အခက်အခဲအတားအဆီးများအားလုံးဖြေရှင်း - ယခုလက်ရှိအခြေအနေတွင်ကျေးရွာခွဲ၊ ငြိမ်းရေးတိုင်းတာရေးအတွက် အဓိကအခက်အခဲအတားအဆီးများသည် မည်သည်များဖြစ်ပါသနည်း။ (အမျိုးသား/သမီး အနည်းဆုံးအခက်အခဲ ၅ ခုစီဖော်ပြပါ။)

အုပ်စုခွဲ၊ ငွေရေးနှေးမှုများမှ တင်ပြသော အခက်အခဲအတားအဆီးများ	
အကျဉ်းချုပ် - အကျဉ်းချုပ်လက်၊ မရှိသောကြောင့် အမျိုးသမီးများ အတွက် ဝင်ငွေ မရရှိခြင်း။	<input type="checkbox"/> ကျား+မ <input type="checkbox"/> ကျား+မ
- မင်္ဂလာကျွန်းကျွန်း စာသင်ကျောင်း၊ သို့သော် အာရုံစိုက်မှု မရောက်ဘဲ သောကြာနေ့က လေ့ကျင့်သွားလာရခြင်း ခက်ခဲ။	<input type="checkbox"/> ကျား <input type="checkbox"/> မ <input type="checkbox"/> ကျား+မ
	<input type="checkbox"/> ကျား <input type="checkbox"/> မ <input type="checkbox"/> ကျား+မ
	<input type="checkbox"/> ကျား <input type="checkbox"/> မ <input type="checkbox"/> ကျား+မ
	<input type="checkbox"/> ကျား <input type="checkbox"/> မ <input type="checkbox"/> ကျား+မ

ခ။ မျှော်မှန်းခြင်း- နောင်လာမည့် (၅) နှစ် အတွင်း ကျေးရွာခွဲ၊ ငြိမ်းရေး မျှော်မှန်းလျာထားချက်များအား တင်ပြပါ။

အုပ်စုခွဲ၊ ငွေရေးနှေးမှုများမှ တင်ပြသော အခက်အခဲအတားအဆီးများ	
- မင်္ဂလာကျွန်းကျွန်း စာသင်ကျောင်း၊ သို့သော် အာရုံစိုက်မှု မရောက်ဘဲ သောကြာနေ့က လေ့ကျင့်သွားလာရခြင်း ခက်ခဲ။	<input type="checkbox"/> ကျား <input type="checkbox"/> မ <input type="checkbox"/> ကျား+မ
- ၂၄ အမျိုးအစား ရရှိလျှင် ထိုအမျိုးအစား သို့မဟုတ် အခြား သစ်တော များ၊ ခြံ၊ ဝါး၊ မြေ၊ မြေပိုင်ဆိုင်မှုများ	<input type="checkbox"/> ကျား <input type="checkbox"/> မ <input type="checkbox"/> ကျား+မ
- စက်ပြင်သစ် တန်း၊ မော်ဒန်၊ ပြင်ဆင်မှုများ ပြုလုပ်မှုများ တက်တက်ကြွကြွ ဝင်ငွေများ ရရှိလာမည်။	<input checked="" type="checkbox"/> ကျား <input type="checkbox"/> မ <input type="checkbox"/> ကျား+မ
	<input type="checkbox"/> ကျား <input type="checkbox"/> မ <input type="checkbox"/> ကျား+မ

ကျေးရွာအတွင်း ဂူဘုရား၊ ကောင်းကင်မိုး၊ ကုသိတော် ချမ်းသာရာရအောင် ပညာပေးပါ။ ကျား၊ ကျား + မ

၇။ လူထုစိမ့်နံ့၏ လာမည့် (၄) နှစ်အတွက် အကျိုးပင်သော ဦးစားပေး ဖွံ့ဖြိုးတိုးတက်မှု လုပ်ငန်း အစီအစဉ်များအား ဖော်ပြပါ။

အဆင့်	ကျေးရွာအတွင်း ဦးစားပေး ဖွံ့ဖြိုးတိုးတက်မှု လုပ်ငန်းစဉ်များ	အဆိုပြုသူ (အမျိုးသားများ/ အမျိုးသမီးများ/ အမျိုးသား + အမျိုးသမီး)	အခန်းကဏ္ဍ	ဦးစားပေး အဆင့်သတ်မှတ်ချက်	ခန့်မှန်း ကုန်ကျစရိတ်	အကျိုးခံစားခွင့်ရှိသူ နံ့မှန်းခြေအရေအတွက်		
						ကျား	မ	ပေါင်း
၀	ရွာတွင်း ကျေးဇူးတင် ပေးခြင်း	ကျား + မ	ပညာရေး	၁	7500000	174	179	353
၂	စာသင်ကျေးဇူးတင် ပေးခြင်း		ပညာရေး	၂	7500000	174	179	353
၃	ကျေးဇူးတင် ပေးခြင်း		ပညာရေး	၃	7500000	174	179	353
၄	ကျေးဇူးတင် ပေးခြင်း		ပညာရေး	၄	7500000	174	179	353
၅	ကျေးဇူးတင် ပေးခြင်း		ပညာရေး	၅	7500000	174	179	353

၈။ လူထုစိမ့်နံ့၏ လာမည့် (၄) နှစ်အတွက် အကျိုးပင်သော ဦးစားပေး ဖွံ့ဖြိုးတိုးတက်မှု လုပ်ငန်း အစီအစဉ်များအား ဖော်ပြပါ။

အဆင့်	ကျေးရွာအတွင်း ဦးစားပေး ဖွံ့ဖြိုးတိုးတက်မှု လုပ်ငန်းစဉ်များ	အဆိုပြုသူ (အမျိုးသားများ/ အမျိုးသမီးများ/ အမျိုးသား + အမျိုးသမီး)	အခန်းကဏ္ဍ
၀	ကျေးဇူးတင် ပေးခြင်း	ကျား	ပညာရေး
၂	ကျေးဇူးတင် ပေးခြင်း	ကျား	ပညာရေး
၃	ကျေးဇူးတင် ပေးခြင်း	မ	ပညာရေး
၄			
၅			

ခေါင်းဆောင်၊ ကျေးရွာစိမ့်နံ့အထောက်အကူပြုကော်မတီမှ အတည်ပြုသည်။

အမည် ဒေါ်နီနီမြင့် လက်မှတ် [လက်မှတ်] နေ့စွဲ ၂၅.၅.၂၀၂၀

၁၂။ ကျေးရွာအုပ်စုစီမံကိန်းလုပ်ငန်းခွဲရွေးချယ်ခြင်း (ပုံစံ ၈-၄)

ပုံစံ - ၈ - ၄ ကျေးရွာအုပ်စုစီမံကိန်းလုပ်ငန်းခွဲရွေးချယ်ခြင်းပုံစံ (Form PC 4)

လက်မှတ်ချက်၊ စီမံကိန်းလုပ်ငန်းခွဲရွေးချယ်အစည်းအဝေးပြီးနောက်တွင် ကျေးရွာအုပ်စု CF/TF တို့၏ အကူအညီရယူ၍ ကျေးရွာစီထောက်ကော်မတီမှ လက်မှတ်ရေးထိုးပြီး အဆိုပါပုံစံအား ပြည်ပုံအောင်မြင်သွင်းရမည်။ ဤပုံစံအား ပြည်ပုံစုပြည်သွင်းပြီးပါက ကျေးရွာအုပ်စုဖွံ့ဖြိုးတိုးတက်ရေးစီမံချက်တွင် TPIIC သို့ ပေးပို့ရန်အတွက် နောက်ဆက်တွဲအဖြစ် ထားရှိရမည်။ CF မှ ကျေးရွာတစ်ရွာချင်းစီ၏ စီမံကိန်းလုပ်ငန်းခွဲဆိုင်ရာ အချက်အလက်များကို MIS သို့ ထည့်သွင်းရမည်။ (ယခုနှစ်စီမံကိန်းလုပ်ငန်းခွဲ မလုပ်ကိုင်သော ကျေးရွာများ မပါဝင်ပါ။)

ကျေးရွာစည်းရုံးရေးမှူး/ဝန်ထမ်းအမည် ၊ ဇနီး/ဇနီးမမေမိ ၊ ဖခင်/မိခင် ၊ ဦး/ဒေါ် ၊ ဖွဲ့စည်းထူထောင်ရင်းနှီးမြှုပ်နှံမှုအမျိုးအမည် ၊ ဝတ်စုံအမျိုးအမည် (၁) ၊ ဝတ်စုံအမျိုးအမည် (၂) ၊ ဝတ်စုံအမျိုးအမည် (၃) ၊ ဝတ်စုံအမျိုးအမည် (၄)

နေ့စွဲ - 16.3.2017

ပြည်နယ်/တိုင်း ၊ မြို့နယ် ၊ ငယ်စား

ကျေးရွာအမည်	ဆောင်ရွက်မည့် လုပ်ငန်းများ	အတိုင်းအတာ	ခန့်မှန်း တိုက်ရိုက် အကျိုးခံစားခွင့် ရှိသူများ	အဆိုပြုစာပြသ	ခန့်မှန်းကုန်ကျစရိတ်		စုစုပေါင်း
					စီမံကိန်းမှ ထည့်ဝင်မှု	ကျေးရွာမှ ထည့်ဝင်မှု	
ကုသင်ချောင်း (ဆ)	ပျော်ကျော်စိုး၊ ဦး၊ အဖွဲ့ - 900' အဖွဲ့ - 2x2.5' အဖွဲ့ - 6"	100 ငွေ	၀ ကျား ၀ မ ၀ ကျား+မ	၀ ကျား ၀ မ ၀ ကျား+မ	၇၇-၅ သိန်း ၇၈ သိန်း		၇၈၀၀၀၀
ကုသင်ချောင်း (က)	ပျော်ကျော်စိုး၊ ဦး၊ အဖွဲ့ - 1000' အဖွဲ့ - 2x2.5' အဖွဲ့ - 6"	၃၀၈ ငွေ	၀ ကျား ၀ မ ၀ ကျား+မ	၀ ကျား ၀ မ ၀ ကျား+မ	၈၆-၅ သိန်း ၈၆ သိန်း		၈၆၅၀၀၀
ကုန်းတန်း	ပျော်ကျော်စိုး၊ ဦး၊ အဖွဲ့ - 2100' အဖွဲ့ - 2x2.5' အဖွဲ့ - 6"	၁၈၀၅ ငွေ	၀ ကျား ၀ မ ၀ ကျား+မ	၀ ကျား ၀ မ ၀ ကျား+မ	၁၈၀-၀ သိန်း ၁၇၅ သိန်း		၁၈၀၀၀၀၀
ဘဲကျဇီး	ပျော်ကျော်စိုး၊ ဦး၊ အဖွဲ့ - 740' အဖွဲ့ - 12' အဖွဲ့ - 2' အဖွဲ့ - 6"	၆၄၃ ငွေ	၀ ကျား ၀ မ ၀ ကျား+မ	၀ ကျား ၀ မ ၀ ကျား+မ	၅၁ သိန်း ၅၄ သိန်း		၅၁၀၀၀၀
မဲဇာပိတုန်း	ပျော်ကျော်စိုး၊ ဦး၊ အဖွဲ့ - 600' အဖွဲ့ - 2x2.5' အဖွဲ့ - 6"	၃၅၃ ငွေ	၀ ကျား ၀ မ ၀ ကျား+မ	၀ ကျား ၀ မ ၀ ကျား+မ	၅၂-၅ သိန်း ၅၂ သိန်း		၅၂၅၀၀၀

ရာထူး ကျေးရွာအုပ်စု စီထောက်ကော်မတီ ဥက္ကဋ္ဌအမည် ဦးမောင်စန်း
 ရက်စွဲ 16.3.2017
 လက်မှတ်

ပုံစံ - ၀ - ၄ ကျေးရွာအုပ်စုစီမံကိန်းလုပ်ငန်းခွဲရွေးချယ်ခြင်းပုံစံ (Form PC 4)

လက်ညှန်ချက်၊ စီမံကိန်းလုပ်ငန်းခွဲရွေးချယ်မှုအစည်းအဝေးပြီးနောက်တွင် ကျေးရွာအုပ်စုမှ CF/TF တို့၏ အကူအညီရယူ၍ ကျေးရွာစီမံကိန်းကော်မတီမှ လက်မှတ်ရေးထိုးပြီး အဆိုပါပုံစံအား ပြည့်စုံအောင်ဖြည့်သွင်းရမည်။ ဤပုံစံအား ပြည့်စုံစွာဖြည့်သွင်းပြီးပါက ကျေးရွာအုပ်စုမှ ပြီးတိုက်တစ်ရပ်စပ်ချက်တွင် TPIIC သို့ ပေးပို့ရန်အတွက် နောက်ဆက်တွဲအဖြစ် ထားရှိရမည်။ CF မှ ကျေးရွာတစ်ရွာချင်းစီ၏ စီမံကိန်းလုပ်ငန်းခွဲဆိုင်ရာ အချက်အလက်များကို MIS သို့ ထည့်သွင်းရမည်။ (ယနေ့စီမံကိန်းလုပ်ငန်းခွဲ မလုပ်ကိုင်သော ကျေးရွာများ မပါဝင်ပါ။)

ကျေးရွာစည်းရုံးရေးမှူး/ဝန်ထမ်းအမည် ခေါ်ခေမေစို (လူထုစည်းရုံးရေးမှူး)၊ ဦးစွမ်းထက်သူ (လက်ထောက်ဥက္ကဋ္ဌ)၊
 နေ့စွဲ 16.3.2017
 ပြည်နယ်/တိုင်း ဘရာဝတီ ပြည်နယ်/တိုင်း(၁)၊ ပြည်နယ်/တိုင်း(၂)၊ ပြည်နယ်/တိုင်း(၃)၊ ပြည်နယ်/တိုင်း(၄)၊ ပြည်နယ်/တိုင်း(၅)

ကျေးရွာအမည်	ဆောင်ရွက်မည့် လုပ်ငန်းများ	အတိုင်းအတာ	ခန့်မှန်း တိုက်ရိုက် အကျိုးခံစားခွင့် ရှိသူများ	အဆိုပြုတင်ပြသူ	စီမံကိန်းကုန်ကျစရိတ်		
					စီမံကိန်းမှ ထည့်ဝင်မှု	ကျေးရွာမှ ထည့်ဝင်မှု	အခြားထည့်ဝင်မှု (ဖော်ပြပါ) ထည့်ဝင်ငွေ အမည်/အဖွဲ့
မြောက်ကုန်း	မီးဖိုချောင်စက် - 400'၊ အိုး - 2x2.5 အိုး - 6"	အား: 225 ငွေ	၂၂ ယောက်	ကျား: ၂ ယောက် မ: ၂ ယောက်	35.5 သိန်း		3550000
ဒေသစာသေ	မီးဖိုချောင်စက် - 600'၊ အိုး - 2x2.5 အိုး - 6"	အား: 350 ငွေ	၃၅ ယောက်	ကျား: ၂ ယောက် မ: ၂ ယောက်	52 သိန်း 52.5 သိန်း		5250000
				ကျား: ၂ ယောက် မ: ၂ ယောက်			
				ကျား: ၂ ယောက် မ: ၂ ယောက်			
				ကျား: ၂ ယောက် မ: ၂ ယောက်			

ရာထူး: ကျေးရွာအုပ်စု စီမံကိန်းကော်မတီ ဥက္ကဋ္ဌအမည် ဦးစောမင်း ရက်စွဲ 16.3.2017
 လက်မှတ် စန်စန်စန်

အစည်းအဝေးမှတ်တမ်း၊
 ပထမအကြိမ်အစည်းအဝေး။
 ရက်စွဲ 16.11.2017

ကိုးကွယ်ကြည့်ရန် -> ဧရာဝတီတိုင်း၊
 မြို့နယ် -> ယုတော
 ကျေးရွာအုပ်စု -> ကလောင်ကျောင်း၊
 ကျေးရွာ -> မဲဇာလီကျောင်း၊
 အစည်းအဝေးနေ့ရက် -> ၇၀၅၅ နှစ်၊ ဒီဇင်ဘာ ၁၆
 အစည်းအဝေးအချိန် -> ၁၁:၃၀ AM
 အစည်းအဝေးပြီးဆုံးချိန် -> ၅:၀၀ PM

အကြောင်းအရာ။

ကလောင်ကျောင်းအုပ်စု၊ မဲဇာလီကျောင်းကျေးရွာတွင် ယုတောမြို့နယ်နှင့်
 ကိုင်းလုံးမြို့နယ်တို့၏ အစည်းအဝေး ပထမအကြိမ်အစည်းအဝေးပြုလုပ်ခြင်း။

ကလောင်ကျောင်းအုပ်စု၊ မဲဇာလီကျောင်းကျေးရွာတွင် ဒုတိယအကြိမ်
 ပထမအကြိမ်အစည်းအဝေးကို ၇၀၅၅ နှစ်၊ ဒီဇင်ဘာ ၁၆ ရက်နေ့တွင်
 အမှူးအဖွဲ့မှ အကြောင်းကြားပြီး ဆောင်ရွက်ပေးခဲ့ပါသည်။ ၇၀၅၅ နှစ်၊
 ဒီဇင်ဘာ ၁၆ ရက်နေ့တွင် အစည်းအဝေးအတွက် အစည်းအဝေးအကြောင်း
 အကြောင်းကြားပြီး ဆောင်ရွက်ပေးခဲ့ပါသည်။ ၇၀၅၅ နှစ်၊
 ဒီဇင်ဘာ ၁၆ ရက်နေ့တွင် အစည်းအဝေးအကြောင်း အကြောင်းကြားပြီး
 ပြင်ဆင်ဆောင်ရွက်ပေးခဲ့ပါသည်။ အစည်းအဝေးအကြောင်း အကြောင်း
 ကို ညွှန်ကြားမှုဦးစီးဌာန၊ ယုတောမြို့နယ်၊ မဲဇာလီကျောင်းကျေးရွာ
 အုပ်စုအနေဖြင့် ဆောင်ရွက်ပေးခဲ့ပါသည်။

ထို့အပြင် အစည်းအဝေးအကြောင်း အကြောင်းကြားပြီး ဆောင်ရွက်ပေးခဲ့ပါသည်။
 မြို့နယ်အစည်းအဝေးအကြောင်း အကြောင်းကြားပြီး ဆောင်ရွက်ပေးခဲ့ပါသည်။
 မြို့နယ်အစည်းအဝေးအကြောင်း အကြောင်းကြားပြီး ဆောင်ရွက်ပေးခဲ့ပါသည်။

အချိန် (၁၁) တွင် အစည်းအဝေး ပြုလုပ်ပေးခဲ့ပါသည်။ အချိန် (၂) တွင်
 အစည်းအဝေး ပြုလုပ်ပေးခဲ့ပါသည်။ အချိန် (၃) တွင် အစည်းအဝေး ပြုလုပ်ပေးခဲ့ပါသည်။
 အချိန် (၄) တွင် အစည်းအဝေး ပြုလုပ်ပေးခဲ့ပါသည်။ အချိန် (၅) တွင်
 အစည်းအဝေး ပြုလုပ်ပေးခဲ့ပါသည်။

အဆင့် (၁) ဆင့် ဖြစ်လျှင်ပတ်သက်၍ အပိုင် (၂) ချိတ်တွင် အဆင့်
(၁) ဆင့် ဖြစ်လျှင်ပတ်သက်၍ အဆင့်ဆင့် စီမံကိန်း အစဉ်အဆက်
သတ်စီမံကိန်း ထက်ရှေ့လျှင်ပတ်သက်၍ ဤ ဖြစ်ပေစေ့ ထည့်ပါ။

ထို့အပြင် ပထမထက်ရှေ့ မှ PPA များကို ဖြည့်လျှင်ဆွေးနွေး၍
ရရှိအပ်ချက် များကို ထပ်မံ၍ ဖြည့်စွက်စေသည်။ ကျေးဇူးပြု၍ ဖြည့်စွက်လျှင်
ပထမစီမံကိန်း မှ ဆွဲထားသော ဖြေဆိုတွင် စီမံကိန်း မှ စာပထမနှစ်လုပ်
ဆောင်သော စီမံကိန်း လုပ် ဆိုခဲ့ ကို ထည့်သွင်း၍ ဆွဲပေးခဲ့သည်။
ပင် ကူအိမ်သုံး သတ်ခြင်း တွင် စုတ်ယဉ်စ အမျိုး သာ / သိမ်း များ၊
၏ ဦးဆောင် မှု ၊ ထိရောက်မှု ၊ အား ဖြစ်လက်လှမ်း ခြံ့ မှု ၊ ကျစ်
လျှင်လက်လှမ်း ခြံ့ မှု ၊ ပညာရေး လက်လှမ်း ခြံ့ မှု ၊ စသည် အချက်များကို
စိုးတက်မှု ဤ မြေပြင် လည်သုံး သပ်ဆွေး နွေး၍ ဖြည့်လျှင် ဆွဲခြင်း
များ ပြုလုပ်ခဲ့ သည်။

ဆက်လက်၍ ငြိမ်ထမ်း မှ ကျေးဇူး သူ ကျေးဇူး သာ များကို စာစုနှစ်
စီမံကိန်း နှစ် ဖြစ်ပတ်သက်၍ လုပ်ငန်း ခွဲများ ကို ရွေးချယ်ရကွန် ရှိချင်
တာ ဖြစ် လိုအပ်ချက်များကို ကွဲကွဲပြားပြား ဝိဒေသ ဝိဒေသ ၊ စဉ်းစား တတ်
အောင် ပြုစုသော အသစ်ပင် (problem tree) ဖြစ် မျှော်မှန်းချက်သစ်
ပင် (objective tree) များကို ဖြစ်လမ်း စေ့ ခဲ့သည်။ ထို့သို့ ဖြစ်
ပင် ဘာတွင် ဖြစ်ပေါ်လာသော အခက်ခဲကို ဖြည့်စွက်၍ တာရှည်ခံစေရန်
အောင် ၊ အဲလိုခက်ခဲသော ဖြောင့်ဘယ်လို ဆို ကျိုး ဆွေး ဖြစ်ပေါ်လာ
အောင် ဟု ဥပမာ ဝန်ခံပေး၍ ဆွေး နွေး ခဲ့ကြသည်။

ငြိမ်ထမ်း မျှော်မှန်းချက်သစ်ပင် (objective tree) ကို
လည်း ဖြည့်စွက်၍ လိုအပ်ချက်များကို ကွဲကွဲပြားပြား ဝိဒေသ ၊ ရဟ
သော ကေဓိကျိုးများ ၊ အကျိုး သက်ရောက်သော လူများ ၊ ဖြစ်ပေါ်
လာသော ကေဓိကျိုးများ အကြောင်းကို ဥပမာပေး၍ အရှင်းဆွေးနွေး
ပြခဲ့သည်။ ထို့ကြောင့် ကျေးဇူး သူ ထုသည် သူတို့ ၊ စီမံကိန်းပေးအပ်
ချက် ဖြစ် လိုချင် တာကို ကွဲပြား ဝိဒေသ ၊ ပါဝင် ဆွေး နွေး ကြသည်။

ပြဿနာသစ်ဝင် (problem tree) နှင့် မျှော်မှန်ချက်သစ်
ဖော်ပြချက် (objective tree) များဆွဲရန် အမျိုးသမီးတစ်ဖွဲ့၊ အမျိုးသားတစ်ဖွဲ့၊
ဒီဂရီနှစ်ပါးသောလူများ တစ်ဖွဲ့ ဆို၍ အဖွဲ့၊ လော့ဖွဲ့၊ ခွဲ၍သူတို့၏စိတ်ထဲ
မှာရှိသော လျှပ်စစ်တပ်ဆင်ချက်များကို၊ အခြေခံအုတ်မြစ်များကို ကွဲ
ပြား၍ ဆွဲချက်၊ ဖွဲ့စည်းချက်၊ ဆွဲချက်၊ ဆွဲချက်၊ ဆွဲချက်၊ ဆွဲချက်၊
ဖော်ပြချက်များကို အခြေခံ၍ လုပ်ချက်၊ အဆင့်၊ မျှော်မှန်ချက်များကို
ဆွဲချက်။

တို့ထောက်ပံ့ပေးရန်အတွက် နှစ်ပတ်လည်အစည်းအဝေး၊ ယာဇ
အဖွဲ့အစည်းများကို စာမေးပေးရန်တွင် ဖွဲ့စည်းချက်၊ ဆွဲချက်၊
ဆွဲချက်၊ ဆွဲချက်၊ ဆွဲချက်၊ ဆွဲချက်၊ ဆွဲချက်၊ ဆွဲချက်၊
ဆွဲချက်၊ ဆွဲချက်၊ ဆွဲချက်၊ ဆွဲချက်။

ကုသုဗျာဠာပြုစီမံကိန်း

တတိယအဆင့်

ဒုတိယအကြိမ်အစည်းအဝေး

- ကျွေးမွေးရေး → ကျွေးမွေးရေး
- မြေအသုံး → မြေအသုံး
- အုပ်စု → အုပ်စု
- ကျေးရွာ → ကျေးရွာ
- အစည်းအဝေးအချိန် → ဦးကျော်စွာ၊ ဇေယျာ
- အစည်းအဝေးအချိန် → 11:30 မနက်
- အစည်းအဝေးအချိန် → 11:30 မနက်
- ရက်စွဲ → 29. 9. 2018

အကြောင်းအရာ

ဆွေးနွေးချက်

“ကုသုဗျာဠာအုပ်စု” ကုသုဗျာဠာပြုစီမံကိန်းတတိယအဆင့် ဒုတိယအကြိမ် အစည်းအဝေး မြေအသုံး၊ ကျွေးမွေးရေး ကွဲပြားခြားနားခြင်း၊
 “ကုသုဗျာဠာအုပ်စု” မြေအသုံး၊ ကျွေးမွေးရေး ကွဲပြားခြားနားခြင်း
 ကိန်း၊ တတိယအဆင့်အစည်းအဝေးကို 29.9.2018
 တွင် ဦးကျော်စွာ၊ ဇေယျာ တွင်ကျင်းပပြုလုပ်ခဲ့သည်။ အဖွဲ့အစည်း
 စာအုပ်ကို ရုပ်စီမံခြင်း၊ သေဆုံးမှု နှင့် အဖွဲ့အစည်းအကြောင်း ပြောကြားပေး
 ခဲ့သည်။
 ဆက်လက်၍ ဝန်ထမ်းနှင့် မိတ်ဆက်စာအုပ် ပြောကြားပေးခဲ့သည်။
 ဦးကျော်စွာ၊ ဇေယျာ တွင်ကျင်းပပြုလုပ်ခဲ့သည်။
 ပေးခဲ့သည်။ တာဝန်ဝတ္တရားများကို ပြောကြားပေးဆွေးနွေး
 ချက်ပြုလုပ်ခဲ့သည်။ မိတ်ဆက်စာအုပ်မှာ -

- စီမံကိန်းအဖွဲ့ဝင်များ → ဦးကျော်စွာ၊
 → ဦးကျော်စွာ၊
- အစည်းအဝေးအချိန် → ဦးကျော်စွာ၊
 → ဦးကျော်စွာ၊

ဝယ်ယူရေး: ဆင်ကော်ဆီ → ဦးတင်ဦး
 → ဒေါ်ဖြူဖြူဝင်း
 → ဦးမျိုးခိုင်
 နယ်ပယ်ပတ်ပြင်ဆင်ရေးအဖွဲ့
 ရှေးဆင်ကော်ဆီ → ဦးစောစောစော
 → ဒေါ်တင်မိုးစာ
 → ဦးထွန်းဂျီ

စောဦးဦး၊ ဦးဦး၊ ဦးဦး၊ ဆင်ကော်
 ဆီ → ဒေါ်ဝင်းဖြူ
 → ဦးဆင်စော
 → ဒေါ်ဝင်းဖြူ
 ငွေစာရင်းကိုင် → ဦးဝင်းတင်

ဝေဖန်အငြင်းပွားကြား ချက်ပြု
 ရှေးဆင်ကော်ဆီ → ဦးအုန်းကျွတ်
 → ဒေါ်ခွဲခွဲမူ စာသတ်တို့ကို ဖွဲ့ချုပ်ကြသည်။

ကော်ဆီများကို ဖွဲ့ချုပ်ပြီး ဖျော်ဖြေအောင် ခြေထောက်များ၊ မျှော်မှန်ချက်များကို
 ဆွေးနွေးကြသည်။ ငွေ၊ ဆွေး၊ ဖွဲ့ချုပ်ပေးပို့ပေးရန် လာသော အချက်အလက်များ
 ကို ဆက်လက်ဖြင့် ဖွဲ့ချုပ်ရာတွင် အဆင်ပြေစေရန် သည်းဖြတ်တို့ ဖွဲ့ -

- ၁) ဖွဲ့စည်းကွပ်ကဲရေးအဖွဲ့အစည်း
- ၂) စောဦးဦးနှင့် စာသတ်ကျော်စွာအဖွဲ့ (ကွပ်ကဲရေးအဖွဲ့)
- ၃) ဦးစော၊ ဦးစော၊ ဦးစောအဖွဲ့
- ၄) ရှေးဆင်ကော်ဆီအဖွဲ့
- ၅) ၂၄ နာရီ စီမံရေး (ဗျာဏ်စီမံ)
- ၆) နယ်ပယ်ဆိုင်ရှင်းရေးအဖွဲ့
- ၇) စက်မှုအဖွဲ့
- ၈) စက်ပြင်အဖွဲ့ စာသတ်တို့ ပေးပို့ပေးရန်

ထိုသို့ အဘဦး ဆင့်လှယ်ချ် ခွဲ ဖျား၊ ငယ်ထွက်လာခဲ့ပြီး နောက်တွင် စေးတွင် ဆွေးနွေးခဲ့
သည်မှာ ကိုဖြန်လည် သုံး ဆယ်ဖြို၊ ဥတိယာဒအဖြစ် အထူးစေ့ကို စကောင့်ဖြတ် ဇွာ
၅၀၀ သိမ်း ဖြစ်သည်။

၁၄။ ကဏ္ဍအလိုက်ဖွံ့ဖြိုးရေးဦးစားပေးလုပ်ငန်းများ

ကမာဠာမြို့နယ်၊ ဘုန်းတော်
မင်းကြီးကျေးရွာ

နောက်ဆက်တွဲ(၄) မြားနားသောအပိုင်းများအတွက် ဦးစားပေးဖွံ့ဖြိုးရေးလုပ်ငန်းစဉ် အနက်ရရင်

မူရင်းသည်အား VPSIC တွင်ထားရှိရပါမည်။ အခြားဌာနများနှင့် ညှိနှိုင်းရန်အတွက် မိတ္တူအား TPIC သို့ပို့ရပါမည်။ MIS data အနေဖြင့် သွင်းရန် မလိုအပ်ပါ။

	အဆင့်	လုပ်ငန်း	မည်သူဦးစားပေးလဲ	ကျေးရွာမှတာဝန်ခံသူ (ထို) အုပ်စု	ပြင်ပမှမည်သူ ထောက်ပံ့ မလဲ
အခြေခံအဆောက်အအုံ	၁	ရွာတွင်းကျွန်းကုတ် ကာမီ၊ ခင်၊ ခြင်္သေ့	<input type="checkbox"/> မ <input type="checkbox"/> ကျား	VIPSC	
	၂	ရွာအပြင်ကျွန်းကုတ် သွား၊ ဝေသာ၊ ကမီ	<input type="checkbox"/> မ <input type="checkbox"/> ကျား	VIPSC	
	၃	ကျွန်းခြံအုပ်စု	<input type="checkbox"/> မ <input type="checkbox"/> ကျား	VIPSC	
	၄		<input type="checkbox"/> မ <input type="checkbox"/> ကျား		
	၅		<input type="checkbox"/> မ <input type="checkbox"/> ကျား		
အသားတင်ပစ္စည်းထုတ်လုပ်ရေး/စိုက်ပျိုးရေး	၁	ကယ်သာဆိုင်ကျွန်း၊ မြေ သစ်တော	<input type="checkbox"/> မ <input type="checkbox"/> ကျား	VIPSC	
	၂	စက်ပြင်သစ်တော	<input type="checkbox"/> မ <input type="checkbox"/> ကျား	VIPSC	
	၃	စက်ချုပ်သစ်တော	<input type="checkbox"/> မ <input type="checkbox"/> ကျား	VIPSC	
	၄		<input type="checkbox"/> မ <input type="checkbox"/> ကျား		
	၅		<input type="checkbox"/> မ <input type="checkbox"/> ကျား		
ကျွန်းမာရေးနှင့် အာဟာရ	၁	မိဆေးပေးဆေးကျွန်း၊ မိဆေးကုတ်ခြင်	<input type="checkbox"/> မ <input type="checkbox"/> ကျား	VIPSC	
	၂		<input type="checkbox"/> မ <input type="checkbox"/> ကျား		
	၃		<input type="checkbox"/> မ <input type="checkbox"/> ကျား		
	၄		<input type="checkbox"/> မ <input type="checkbox"/> ကျား		
	၅		<input type="checkbox"/> မ <input type="checkbox"/> ကျား		
ပညာရေး	၁		<input type="checkbox"/> မ <input type="checkbox"/> ကျား		
	၂		<input type="checkbox"/> မ <input type="checkbox"/> ကျား		
	၃		<input type="checkbox"/> မ <input type="checkbox"/> ကျား		

၁၅။

VDP အရည်အသွေးထိန်းချုပ်မှု

ထိန်းချုပ်သူ-

ရက်စွဲ-

ရွာ-

VDP ရက်စွဲ

မြို့နယ်

ကျေးရွာအုပ်စု

VDP စာရွက်စာတမ်းပြီးဆုံးမှုကိုစစ်ဆေးပါ။ (OM အရ)

- မျက်နှာပုံ (အပုံ)
- မာတိကာ
- ကျေးရွာအခြေခံ (data)
- PSA အကျဉ်းချုပ်နှင့် PRA လုပ်ငန်းစဉ်
- အမျိုးသားအမျိုးသမီးအဖွဲ့များ၏အခက်အခဲများ
- ကျေးရွာမျှော်မှန်းချက် (ဆွေးနွေးချက်ရလဒ်)
- အမျိုးသားအမျိုးသမီးအဖွဲ့များသဘောတူထားသည့် (၄) နှစ်အတွက်ဦးစားပေးလုပ်ငန်းများစာရင်း (အခြေခံအဆောက်အအုံ၊ အသက်မွေးမှုပညာရေး၊ လူမှုရေးထိန်းသိမ်းမှု၊)

နောက်ဆက်တွဲများ

- လူမှုရေးအကဲဖြတ်မှုစာရွက်စာတမ်း၊ ဓါတ်ပုံနှင့် PRA လုပ်ငန်းစဉ်၊ မြေပုံများပါရမည်၊ စည်းစိမ်ပိုင်ဆိုင်မှုအဆင့်၊ Venn ပုံ.....
- ကျေးရွာစီမံကိန်းရေးဆွဲရေးအစည်းအဝေးမှတ်တမ်းမိတ္တူ
- ကျေးရွာ၏အချက်အလက် (PC 1 ပုံစံ)
- ကျေးရွာမျှော်မှန်းချက်

(၂) လူမှုရေးအကဲဖြတ်မှုအရည်အသွေးနှင့် (VDP စစ်ဆေးပါ)

- VDP တွင်ပါဝင်သောဦးရေ (အမျိုးသားအမျိုးသမီး)
- လူမှုရေးအကဲဖြတ်မှုအရည်အသွေးနှင့် VDP အတွက်ရက်ပေါင်း
- PRA အသုံးပြုမှုအရည်အတွက်
- ပါဝင်သောဦးရေနှင့်လုပ်ငန်းများမှတ်တမ်းတင်ခြင်း (အစည်းအဝေးမှတ်တမ်း၊ ဓါတ်ပုံ၊ တိုင်းရင်းသားအနည်းစုနှင့်ထိခိုက်လွယ်သောအဖွဲ့များ)
 - အလွန်ကောင်
 - ကောင်း
 - ညံ့
- လုပ်ငန်းများမှတ်တမ်းတင်ခြင်းနှင့်အမျိုးသမီးအဖွဲ့အစည်း၏ရလဒ်အားခွဲခြားပေးထားသလား၊
 - ရှိ
 - မရှိ
- စီမံကိန်းအရေအတွက် (အမျိုးသား၊ အမျိုးသမီးရွေးချယ်မှုအရေအတွက်)

PRA နှင့်သက်ဆိုင်သောအခြားစီမံကိန်းအရေအတွက် (အမျိုးသားအမျိုးသမီးရွေးချယ်မှုအရေအတွက်)