



ပြည်ထောင်စုမြန်မာနိုင်ငံတော်အစိုးရ
 စိုက်ပျိုးရေး၊ မွေးမြူရေးနှင့် ဆည်မြောင်းဝန်ကြီးဌာ
 ကျေးလက်ဒေသဖွံ့ဖြိုးတိုးတက်ရေးဦးစီးဌာန

National Community Driven Development Project
 လူထုဖက်ပြုစီမံကိန်း၊ လှိုင်းဘွဲ့မြို့နယ်

ကျေးရွာဖွံ့ဖြိုးရေးအစီအစဉ်



မဲသမူကျေးရွာအုပ်စု
 မဲသမူကျေးရွာ

မာတိကာ

<u>စဉ်</u>	<u>အကြောင်းအရာ</u>	<u>စာမျက်နှာ</u>
၁။	လှိုင်းဘွဲ့မြို့နယ်အခြေပြမြေပုံ	၁
၂။	ကျေးရွာမြေပုံ (တည်နေရာ)	၂
၃။	အုပ်စုတွင်ပါဝင်သော ကျေးရွာများစာရင်း	၃
၄။	ကျေးရွာအခြေခံအချက်အလက်များ (ကျေးရွာသမိုင်းကြောင်း)	၄
၅။	လူထုပူးပေါင်းပါဝင်သော လူမှုဆန်းစစ်ခြင်းနှင့် အကဲဖြတ်ခြင်း လုပ်ငန်းစဉ် (PSA/PRA) အကျဉ်းချုပ်ဇယား	၅
၆။	ကျေးရွာဖွံ့ဖြိုးရေးအစီအစဉ်အတွက်အသုံးပြုခဲ့သော PRA tools တစ်ခုချင်းစီအတွက် သုံးသတ်ချက်များ	
	၁။ ကျေးရွာလူမှုရေးနှင့်အရင်းအမြစ်ပြမြေပုံ (Social Map)	၆
	၂။ ရာသီခွင်ပြပြကွဲဒီဇိုင်း (Seasonal Cleander)	၈
	၃။ ဥစ္စာနေကြွယ်ဝမှုပြဇယား (Wealth Ranking)	၁၀
	၄။ ကျား၊မ ပင့်ကူအိမ်သုံးသပ်ခြင်း (Cob Web)	၁၂
	၅။ အရင်းအမြစ်အသုံးချမှုပုံစံပြဇယား (Asset Mapping)	၁၄
	၆။ အဖွဲ့အစည်းချိတ်ဆက်မှုပြဇယား (Veen Diagram).....	၁၇
၇။	ကော်မတီဝင်များရွေးချယ်ခြင်းနှင့် ကျေးရွာဖွံ့ဖြိုးရေးအစီအစဉ် ဆောင်ရွက်မှုမှတ်တမ်း	၂၀
၈။	ကျေးရွာအချက်အလက်များ (PC 1)	၂၁
၉။	စီမံကိန်းစက်ဝန်းအချိန်ဇယား (PC 2)	၂၅
၁၀။	ကျေးရွာဖွံ့ဖြိုးရေးဦးစားပေးအစီအစဉ် (PC 3)	၂၆
၁၁။	အစည်းဝေးမှတ်တမ်းများ	၃၀
၁၂။	ကဏ္ဍအလိုက်ဦးစားပေးဖွံ့ဖြိုးရေးလုပ်ငန်းစဉ်များ	၃၂

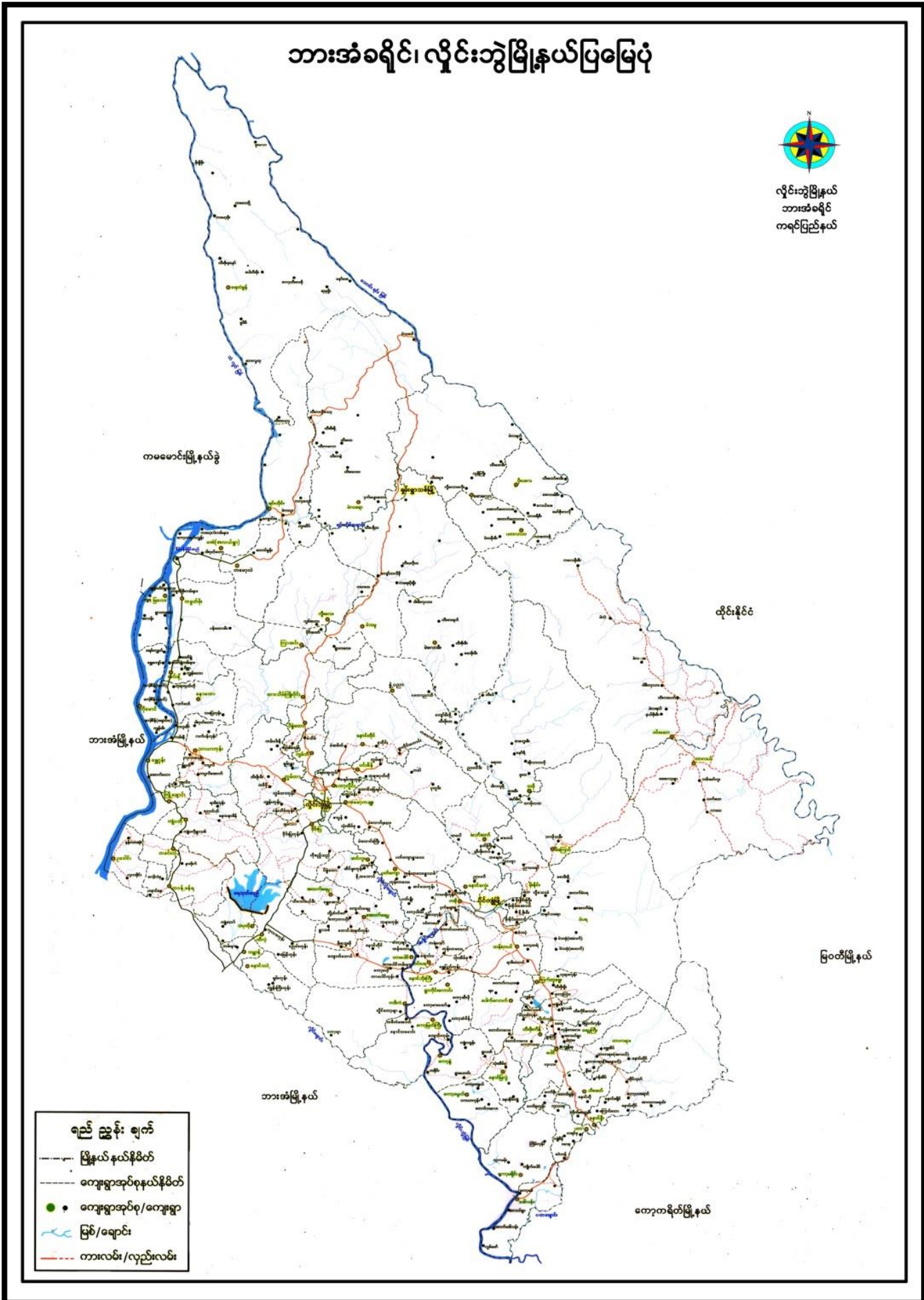

၂။ ကျေးရွာမြေပုံ (တည်နေရာ)

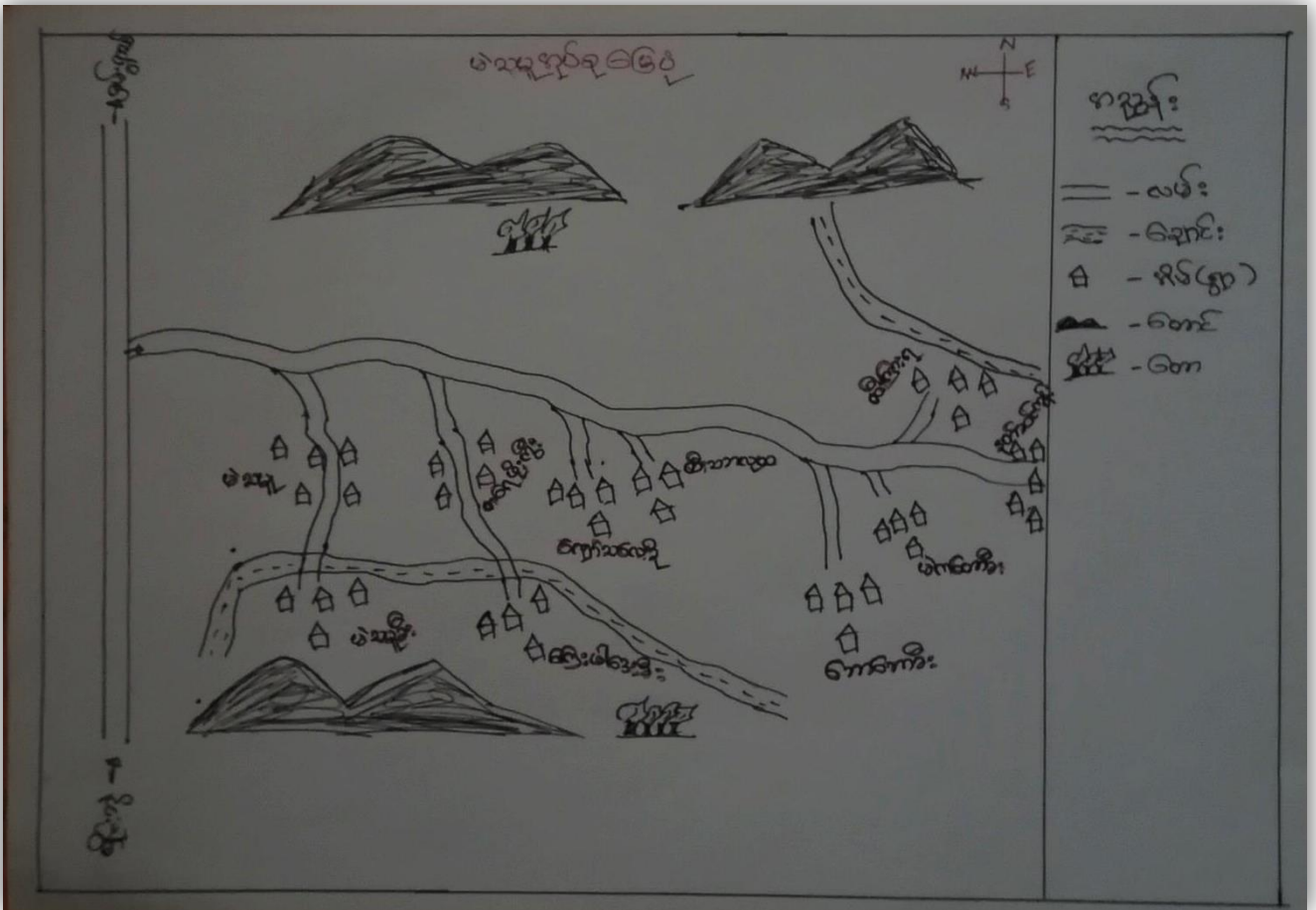

၃။ အုပ်စုတွင်ပါဝင်သော ကျေးရွာများစာရင်း

- ၁။ မဲသမူ
- ၂။ မဲသမူခီး
- ၃။ တရေဖိုးကွီး
- ၄။ ကြေးပါဒေးခီး
- ၅။ ကျော်သလေးခို
- ၆။ ထီးသဘာလုထ
- ၇။ ဘောဘောခီး
- ၈။ မဲကတောခီး
- ၉။ ထီးကြာရ
- ၁၀။ နတ်စင်ကုန်း

၄။ ကျေးရွာအခြေခံအချက်အလက်များ (ကျေးရွာသမိုင်းကြောင်း)

မဲသမူကျေးရွာ သမိုင်းကြောင်း

၂၀၀၅-၂၀၀၆ တွင် မဲသမူရွာသည် စစ်ပွဲကြောင့် ယက်ဒီး ခဲ့သည်။
 ၂၀၀၇ တွင် ချောက်ပွဲ အခြေအနေအထား ရွာသူ/သားများ ကြီးပေးရွာအိုး
 ဖောင်းရွာ အထိုင်ခဲ ဖြစ်သည်။ ၂ နှစ်နဲ့ ဖြာသော် စစ်ပွဲ ပါးလာပြီး ရွာသားများ
 ၈ ကျော် ရပ်ရွာကို စစ်တပ်က ဖြန့်ဖြူး ဖြေဆိုပေးခဲ့သည်။ ၂၀၀၉ ခုနှစ်တွင်
 ရွာသားများ မှ မိမိတို့ ရွာတွင် ဦးဆောင်မည်သူ ဖြစ်သည်ဟု ဆို ပြောကြားပြီး
 ဦးဆောင်မှုအဖွဲ့၊ ဦးဆောင်မှု၊ ဦးဆောင်မှု တို့ မှ ကောင်းစွာ ဦးဆောင်ခဲ့ကြပြီး ယခု
 တွင် ဦးဆောင်မှု မဲသမူ တစ်ရွာ တည်း ဖြစ်ကာ မဲသမူ အုပ်စု တစ်ခု လုံး
 ဖွဲ့ ဖြိုးတိုးတက် ဖွံ့ဖြိုးမှု ကို ဦးဆောင်ပြီး အုပ်ချုပ်ရေး မှု ဝန်ကြီး ထမ်း
 ဆောင်ခဲ့ပါသည်။ ၂၀၀၄ ခုနှစ်တွင် ကျေးရွာ ဖွဲ့ ဖြိုးတိုးတက် ဖွံ့ဖြိုးမှု
 တိုးတက်မှု မှု ဖွဲ့ ဖြိုးပြီး ကျောင်းတစ်ဆောင် ခဲ့ ဖြစ်သည်။ ၂၀၀၆ ခုနှစ် တွင်
 သုံးကြီး ကျောင်း၊ ၂၀၀၇ တွင် KNU မှ အုပ်ချုပ်မှု အုပ်ချုပ်မှု ပေးပြီး
 ၂၀၀၈ တွင် စစ် ဖွဲ့ ဖြိုး ဖွဲ့ ဖြိုးမှု တစ်ခုလုံး၊ ၂၀၀၉ တွင် စာတင်ကျောင်း ဖွဲ့ ဖြိုး
 တစ်ဆောင်၊ ၂၀၁၀ တွင် ကျောင်းဆရာ၊ မိမိတစ်ခုလုံး၊ ၂၀၁၀ တွင် မဲသမူ နှင့်
 မဲသမူ ဒီး သွားလာ နေထိုင်ရေး အဖွဲ့ ကျင့် ဖြိုး လမ်းပန်း စာတင် ပေး ခဲ့ ပါ သည်။
 ၂၀၁၀ တွင် ADARA မှ စာတင်ကျောင်း တစ်ခုလုံး၊ ၂၀၁၁ တွင် Malteser မှ
 စားနပ်၊ ၂၀၁၂ တွင် ကျန်းမာရေး ဝန်ထမ်း စစ်တပ် ဖွဲ့ ဖြိုး ရွာသား စစ်တပ်
 အိမ်သာ ၂၀ လုံး၊ အုပ်ချုပ်မှု၊ အုပ်ချုပ်မှု တို့ကို ကူညီဆောင်ရွက် ပေး ခဲ့ ပါ သည်။
 ရွာတွင် တွင် ကျင့် ဖြိုး တစ်ခုလုံး အထိုင်ပြီး စားနပ် နှင့် ပုစွန်ကန် ကို
 ကြီးကြပ်ပြီး စားနပ် ကြီး ကွယ် သူ အနည်း ကျင့် ဖြိုး ဖြစ်ပါသည်။ စား ဝန်ထမ်း
 စစ်တပ် စာတင် ဖြား ကို အိမ်ထောင် လုပ် ကြိုင် ဖြစ်ပါသည်။

တွေ့ ဆုံ စစ် ဖြိုး သူ - စောစောစော
 ၇ လုံး - လူထုစည်း ဖွဲ့ ဖြိုး မှု
 ဖြိုး သူ - လူထု ပညာ ဖွဲ့ ဖြိုး ကို
 အ. နေ - ဖြိုး သူ
 - ၂၀၀၆-၂၀၁၀

၅။ လူထုပူးပေါင်းပါဝင်သော လူမှုဆန်းစစ်ခြင်းနှင့် အကဲဖြတ်ခြင်းလုပ်ငန်းစဉ် အကျဉ်းချုပ်ဇယား

လူထု ဗဟိုပြု စီမံကိန်း

ပျံ့နှံ့ဆန်းစစ်ချက် (PPA) နှင့် သက်ဆိုင်သော ကျောက်ခဲလက်မှုများ

ကျေးရွာ - မဲသမား

ကျေးရွာအုပ်စု - မဲသမား

စဉ်	ဆွေးနွေးခဲ၊ ခေတ်ချက်ခွဲ	ကော်မရှင်းကရာများ	ဆွေးနွေးဆောင်ရွက်ခဲသော အချက်အလက်များ		ပါဝင်ခဲ၊ သို့ မဟုတ်သော
			ကျား	မ	
၁။	၂၃.၆.၂၀၂၄	ပျံ့နှံ့ကော်မရှင်း ဖြစ်ပေါ်ခြင်းနှင့် ဆန်း စစ် ချက်များ	၂၅	၃၀	၅၅
၂။	၂၃.၆.၂၀၂၄	အစွမ်းထက်စွာ နားဆင်မှု ခြင်း နှင့် ဆန်းစစ်ချက်များ	၂၅	၃၀	၅၅
၃။	၂၃.၆.၂၀၂၄	ကျေးရွာစွဲ ကော်မရှင်း ဖြစ်ပေါ်ခြင်းနှင့် ဆန်းစစ် ချက်များ	၂၅	၃၀	၅၅
၄။	၂၃.၆.၂၀၂၄	ကျေးရွာစွဲ ဖြစ်ပေါ်ခြင်းနှင့် ဆန်းစစ် ချက်များ	၂၅	၃၀	၅၅
၅။	၂၃.၆.၂၀၂၄	ပိုင်ဆိုင်မှုနှင့် ဆန်းစစ် ချက်များ	၃၅	၅၇	၉၂
၆။	၂၃.၆.၂၀၂၄	မေးမြန်းခြင်း (ကျေးရွာစွဲ / ဖြစ်ပေါ်ခြင်း ဆန်းစစ် ချက်များ)	၂၆	၂၅	၅၁

၆။ ကျေးရွာဖွံ့ဖြိုးရေးအစီအစဉ်အတွက်အသုံးပြုခဲ့သော PRA tools
တစ်ခုချင်းစီအတွက် သုံးသတ်ချက်များ

၁။ ကျေးရွာလူမှုရေးနှင့်အရင်းအမြစ်ပြမြေပုံ(Social Map)

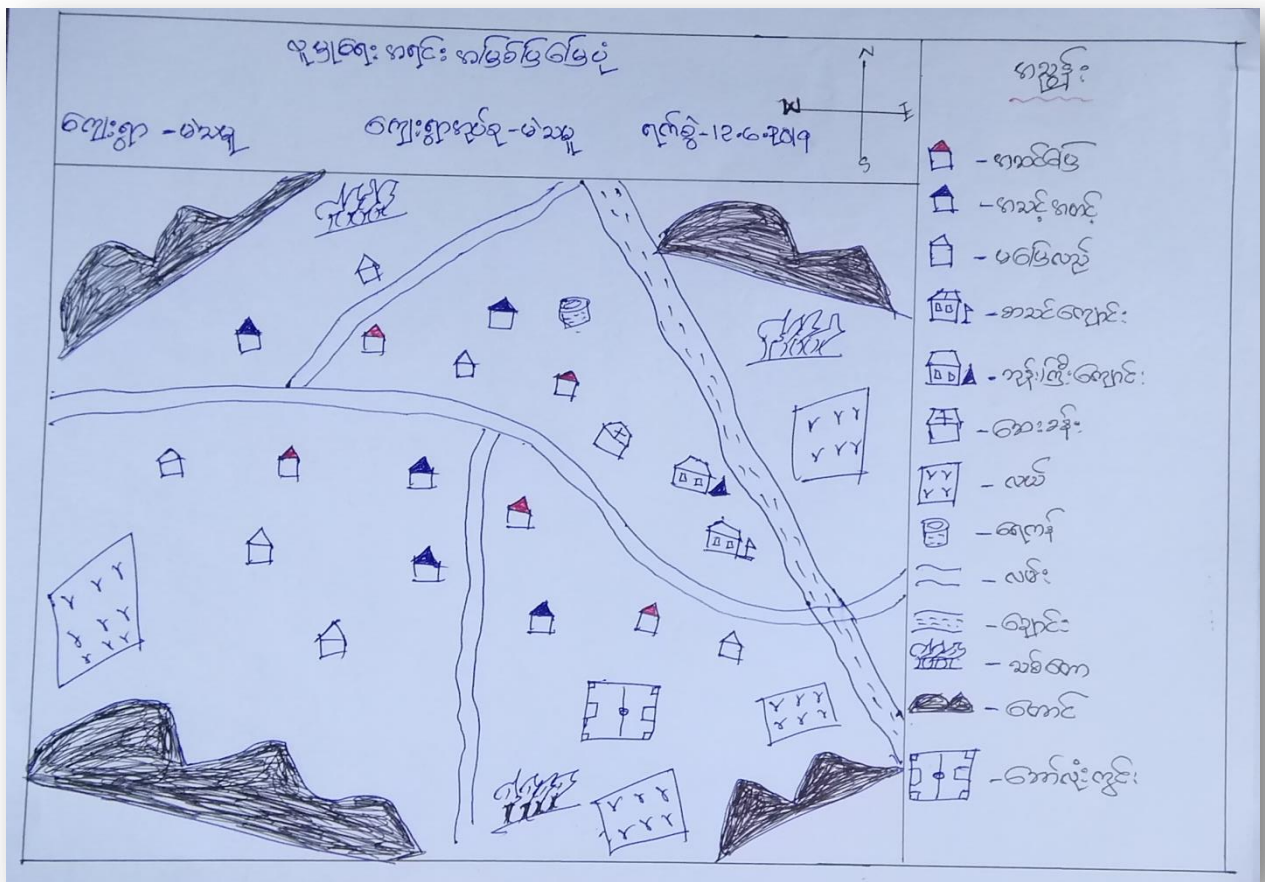

ကျေးရွာ၏ လူမှုရေး၊ စီးပွား၊ ပညာရေးနှင့် ခြေလှမ်း ဘေးဒဏ် ခံနိုင်ရည်များ

ကျေးရွာ - မဲဆန္ဒနယ် ကျေးရွာနှင့် မဲဆန္ဒနယ် ရက်စွဲ - 12.6.2019

ကျေးရွာသည် ဗဟိုအစိုးရ၏ စီမံကိန်းနှင့် တိုးတက်ရေးအတွက် အထောက်အကူပြုရန်

စီမံကိန်းနှင့် ဗဟိုအစိုးရ၏ စီမံကိန်းများကို အထောက်အကူပြုရန်

အထောက်အကူပြုရန် ဗဟိုအစိုးရ၏ စီမံကိန်းများကို အထောက်အကူပြုရန်

ကျေးရွာ၏ စီးပွားရေးနှင့် ဖွံ့ဖြိုးရေးအတွက် အထောက်အကူပြုရန်

ကျေးရွာ၏ စီးပွားရေးနှင့် ဖွံ့ဖြိုးရေးအတွက် အထောက်အကူပြုရန်

ကျေးရွာ၏ စီးပွားရေးနှင့် ဖွံ့ဖြိုးရေးအတွက် အထောက်အကူပြုရန်

ကျေးရွာ၏ စီးပွားရေးနှင့် ဖွံ့ဖြိုးရေးအတွက် အထောက်အကူပြုရန်

ကျေးရွာ၏ စီးပွားရေးနှင့် ဖွံ့ဖြိုးရေးအတွက် အထောက်အကူပြုရန်

ကျေးရွာ၏ စီးပွားရေးနှင့် ဖွံ့ဖြိုးရေးအတွက် အထောက်အကူပြုရန်

ပါဝင်ဆောင်ရွက်သူ

ကျေးရွာ - 15

မဲ - 20

၂။ ရာသီခွင်ပြုပြင်မှု (Seasonal Cleander)

ရာသီခွင်ပြုပြင်မှု

ရက်စွဲ - ဝါးလ	ကျွန်းကျွန်း - ဝါးလ								ကျွန်းကျွန်း - 12-6-2019				
ရက်စွဲ	ရက်စွဲ	ရက်စွဲ	ရက်စွဲ	ရက်စွဲ	ရက်စွဲ	ရက်စွဲ	ရက်စွဲ	ရက်စွဲ	ရက်စွဲ	ရက်စွဲ	ရက်စွဲ	ရက်စွဲ	ရက်စွဲ
ရာသီဥတု										* *	* * *	* * *	* *
ကျန်းမာရေး													
တောင်ယာ				Y Y Y Y	Y Y Y Y	* * * *	Y Y Y Y	Y Y Y Y			-		
နားလှေရှာ													
စင်စင်				+	+	+							
လမ်းပန်းဆက် ဆွယ်ရေး													

ဝါးလကျွန်းကျွန်း - ကျွန်း - 15
 ၁ - 20

ရာသီခွင် ဖြေဖြေ ကွဲပြား ဘုန်းခပ်ဆုံး သတ်ချက်များ

ဇယား - ၅၀၂

ဇယား - ၅၀၃

ရက်စွဲ - ၂၀၂၀.၆.၂၀

ယခုရေး ဆွဲထားသော ဖြေဖြေ ကွဲပြား တွင် ရာသီဥတု၊ နားလည်ရက်၊ ကောင်းပွား

ကျန်းမာရေး၊ ဝင်ငွေ၊ လမ်းပတ်ဆက်ဆံရေး၊ ခမာညှိကချက်များကို ပါဝင်ပါသည်။ ဇွဲ၊ ရာသီတွင် နှလုံး၊ ဝါဆို၊ ဝါခေါင်၊ ကော်သလင်း၊ လက်ဖွေ ဇွဲ၊ များပြီး ရေကြီး ချွတ်ဆည်း ဖြစ်သည်။ ရွာသူ၊ သားများ၊ သွားလာရ ဆက်ခံသော လများလည်း ဖြစ်သည်။

ကျန်းမာရေးနှင့် ယ်ဆက်ပြီး တန်ခူး၊ ဝါခေါင် လတွေမှာ ရွာသူ၊ သား များ နာကျန်း ဖြစ် ချွတ်ဆည်း ပါသည်။ လယ်ကောင်ယာ လိုသော မိမိကလျပ် ကိုင်ပြီး မားလပ်သော အချိန် များမှာ တန်ခူး၊ ဖြာဆို လတွေမှာ ဖြစ်သည်။

ဝင်ငွေ ရရှိသော လများမှာ ဝါဆို၊ တန်ဆောင်မုန်း၊ လတွေမှာ ဝင်ငွေ ရရှိခံပါသည်။ ထို့ကြောင့် ထိုလတွေမှာ ခပါး ခိုက်ခြင်း၊ ကောက်ရိတ်ခြင်း ဖြစ်သော လဖြစ်သည်။

ဝါခေါင်တွင် ဝေ့ - ၁၂
ဗျာ - ၁၅
မ - ၂၀

၃။ ဥစ္စာနေကြွယ်ဝမှုပြဇယား (Wealth Ranking)

ဥစ္စာနေကြွယ်ဝမှုပြဇယား

ရက်စွဲ - 12.6.2019

မြို့နယ် - ထွန်းဘွဲ့

ကျေးရွာအုပ်စု - ၉၂၁၄၂

ကျေးရွာ - ၉၂၁၄၂

ကောင်ဆက်မျက်ချက်	ဆက်မျက်ချက်များ	ဆိပ်ကမ်းစု အရေအတွက်	ရာခိုင်နှုန်း
ခြေလှမ်းအောင် ရပ်စု	ဆက်မျက်ချက် (မြို့)၊ ဆက်၊ ကား၊ ဆိုင်ကယ်၊ ယာ၊ ထွန်းခက်၊ နွား၊ ဂျွဲ၊ ကရားများ၊ မြေကွက် ဆီ၊ မလယ်တန်း၊ မထိကျောင်း၊ ထားထား ခိုင်ခြင်း	၃၀	13%
အထယ်မလတ် ရပ်စု	ဆက်မျက်ချက် (ရေအေး)၊ ဆိုင်ကယ်၊ (ယာ၊ ဂျွဲ) နွား၊ များလှတန်း၊ မထိကျောင်း၊ ထားထား ခိုင် ခြင်း။	၅၀	32%
မမြေလှမ်းအောင် ရပ်စု	ဝါး၊ ဆိုင်၊ မြေ၊ လက်၊ လယ်ကွက်၊ လှော်၊ ကရားများ၊ ဝါး၊ များလှတန်း၊ မထိကျောင်း၊ ထား ထား ခိုင်ခြင်း။	၈၆	55%

ပေါင်စားရွေးချယ်ပေးရန်

ကျား - 15, ၈ - 20

ကျေးရွာရှိ မိမိထောင်စုများကား ဥစ္စာခန့် ပိုင်ဆိုင်မှု၊ အဆင့် ခွဲခြား
ဆက်ခံနိုင်ခြင်း၊ ဆန်းစစ်ဆုံးသတ်ချက်များ

ကျေးရွာ - မဲဆန္ဒနယ် ကျေးရွာအုပ်စု - မဲဆန္ဒနယ် ရက်စွဲ - 12.6.2019

မဲဆန္ဒနယ်ကျေးရွာအုပ်စု မိမိထောင်စု (156)ခု ဖြစ်ပါသည်။ ဥစ္စာခန့်
ပိုင်ဆိုင်မှု အဆင့် (၃)ဆင့် ဖြစ်ပါသည်။

စီးပွားရေး အဆင့်ဖြင့် ခွဲခြားခြင်း (ကြီး)၊ (လေး)၊ (သုံး)၊ (တစ်)၊ (အဆင့်)၊
လယ်၊ လျှပ်၊ နွား၊ ကလေးများကို အခြားရွာသို့ အလယ်တန်း ကျောင်း၊ အထိမ်း
ပေးခြင်းသည် မိမိထောင်စု မှာ (၃၀) ခု ဖြစ်ပါသည်။

အဆင့်အတန်း အဆင့်တွင် ဆန်စားမိမိ (သေး)၊ အဆင့်အတန်း လယ်၊ လျှပ်၊
နွား၊ ကလေးများကို အလယ်တန်း ကျောင်းအဆင့်အထိ အထိမ်းပေးခြင်းသည် မိမိ
ထောင်စု မှာ (၅၀) ခု ဖြစ်ပါသည်။

အဆင့် မြင့်စွာ အဆင့်တွင် ကြက်၊ တက်၊ လယ်ပွား၊ လျှပ်၊
ဝါးမိမိ၊ ကလေးများကို အလယ်တန်း ကျောင်း အဆင့်အထိ အထိမ်းပေးခြင်းဖြင့်
မိမိထောင်စု (၈၆) ခု ဖြစ်ပါသည်။

ပါဝင်အဖွဲ့အစည်းများ
ကျား - 15
မ - 20

၄။ ကျား၊မ ပင့်ကူအိမ်သုံးသပ်ခြင်း (Cob Web)

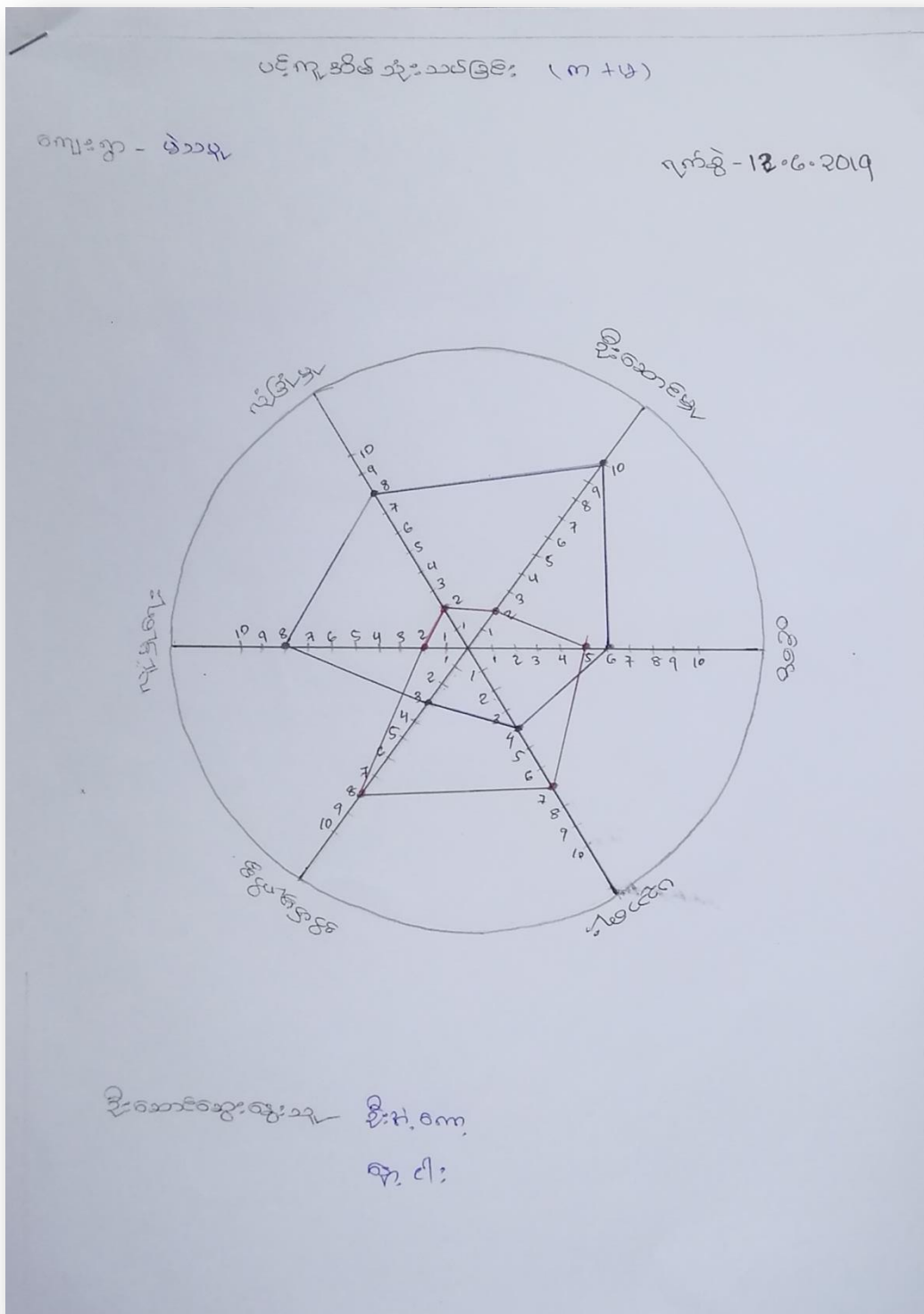

နန်းသား၊ နန်းသမီးတို့၏ နန်းကဏ္ဍနှင့် နန်းခြေခံများ ပိုင်ဆိုင်မှုနှင့်
ဆုံးသတ်ခြင်းကား နန်း၏ ဆုံးသတ်ချက်များ

ကျေးရွာ - မဲဆန္ဒ ကျေးရွာပုဂံ - မဲဆန္ဒ ရက်စွဲ - 12.6.2019

နန်းသားများ၊ နန်းသမီးများ၏ နန်းကဏ္ဍကို ပိုင်ဆိုင်မှုနှင့် ဆုံးသတ်
ရာတွင် နန်းသမီးများသည် ပညာရေး၊ ဇာတိ၊ နိုင်ငံခြားခွင့်နှင့် နန်းသား
များထက် နန်းသမီးများကြောင်း တွေ့ရပါသည်။ ဝင်ငွေ၊ ငွေကြေးနှင့် နန်းသား
သားများက နန်းသမီးများကြောင်း တွေ့ရပါသည်။ ဦးဆောင်ခြင်း နန်းသား
များက နန်းသမီးများထက် နန်းသမီးများကြောင်းလည်း တွေ့ရပါသည်။
နန်းသားများသည် ဓားထန်ချစ်ရော၊ နတ်၊ နတ်နှင့် နန်းသမီးတို့
လုပ်ရပါသည်။ ထို့ကြောင့် ပညာရေး၊ ဓားထန်ချစ်ရော၊ နတ်၊ နတ်နှင့် နန်းသမီး
နှင့် နန်းသမီးများ ငွေကြေးနှင့် နန်းသားများနှင့် တန်း
တူလုပ်ကိုင်စားသောက်ကြသည်ကို တွေ့ရပါသည်။

ကျား၊ ဗမာတို့ တူမတို့ နန်းရော၊ နန်းရော နန်းရော လုပ်ငန်းတွင်
နန်းသားရော၊ နန်းသမီးရော နန်းကဏ္ဍ ပူးပေါင်းပါဝင် ဆုံးဖြတ်ခြင်း
ကြောင့် ကျား၊ ဗမာတို့ တူမတို့ နန်းရော၊ နန်းရော ဖြစ်သည်။

ပါဝင်ဆွေးနွေးသူ

ကျား - ၃၈
ဗမာ - ၆၄

၅။ အရင်းအမြစ်အသုံးချမှုပုံစံပြဿနာ (Asset Mapping)

အရင်းအမြစ်ထိန်းချုပ်မှု ဖြေရှင်းခြင်း

ကျေးဇူး - မာမာ

ရက်စွဲ - ၂၀၂၀.၆.၁၀

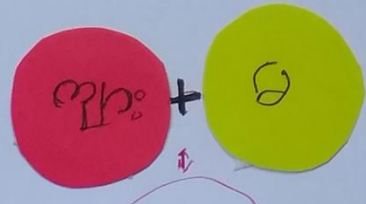
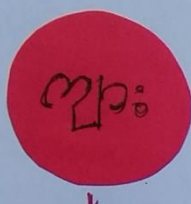

- ရက်စွဲ
- ကျေးဇူး
- အိမ်ထောင်ရေး
- အိမ်ထောင်ရေး
- အိမ်ထောင်ရေး
- အိမ်ထောင်ရေး
- အိမ်ထောင်ရေး
- အိမ်ထောင်ရေး

- အိမ်ထောင်ရေး
- အိမ်ထောင်ရေး
- အိမ်ထောင်ရေး
- အိမ်ထောင်ရေး
- အိမ်ထောင်ရေး

အိမ်ထောင်ရေး

ကျား - ၁၅
မ - ၂၀

ရောင်: ဗဟုစုဆုံးစွဲ မျှဝေဖယား

ကျေးဇူး - ဝဲဆရာ

ဒီ့စွဲ - 12.6.2019

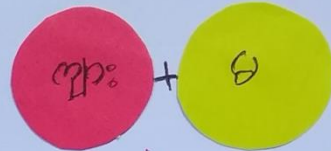

+

+

+

- ဆန်တော

- ကော်လုံးကွင်း

- လယ်ယာ

- စာဆင်ကျောင်း

- ကုန်းကြီးကျောင်း

- ကျောင်း

- သင်္ချာ

- တံတား

- လမ်း

- ကျောက်

- စားစနိုး

ဝါင်ကွေးဝန်းသူ -

ကျား - 15

မ - 20

ဖိစီးနှိပ်စားခြင်းဖြင့် ကျွန်ုပ်တို့၏ အကျိုးအမြတ်များကို ဖယ်ချက်များ
ထိန်းချုပ်မှု အခြေအနေဖြင့် ဖြစ်ပေါ်စေပြီး ဆယ်ချက်များ

ကျေးဇူး - မဲဆန္ဒ ကျေးဇူးပေးမှု - မဲဆန္ဒ ရက်စွဲ - 12.6.2019

မဲဆန္ဒကျေးဇူးဖြင့် အမျိုးသား၊ အမျိုးသမီးများသည် ယယ်၊ အသစ်ကျောင်း၊
ကျွန်းကြီးကျောင်း၊ ရေတွင်း၊ ဆေးရုံ၊ တံတား၊ လမ်း၊ ရေကန်၊ စားပေးခန်း
များသည် စတုတ္ထဆင့်ဆင့် ဖွဲ့စည်းခြင်း၊ အမျိုးသားများ၊ အမျိုးသမီးများ
အကျိုးအမြတ်များမှာ သစ်ထောင့်၊ စက်လုံးတွင်း တို့ဖြစ်သည်။
အမျိုးသား၊ အမျိုးသမီးများသည် ယယ်၊ ရေတွင်း၊ ဆေးရုံ၊ လမ်း၊
တံတား တို့သည် စတုတ္ထဆင့် ထိန်းချုပ်ခြင်း၊ အမျိုးသားများ၊ အမျိုးသမီး
ထိန်းချုပ်စေရန် အကျိုးအမြတ်များမှာ ရေတွင်း၊ အသစ်ကျောင်း၊ ရေကန်၊
စားပေးခန်းတို့ဖြစ်သည်။

ပါဝင်ဆွေးနွေးမှု
ဇွဲ - 19
မ - 20

၆။ အဖွဲ့အစည်းချိတ်ဆက်မှုပြဇယား (Veen Diagram)

ဒေသခံ အဖွဲ့အစည်းချိတ်ဆက်မှု ပြဇယား

မြို့နယ် - ယိုးဒယား

ရက်စွဲ - ၂၀၂၀.၀၆.၁၀

ကျေးရွာအုပ်စု - မာသမာ

ကျေးရွာ - မာသမာ

စဉ်	ကျေးရွာအုပ်စုအဖွဲ့အစည်းအဖွဲ့အစည်း	စဉ်	ကျေးရွာအုပ်စုအဖွဲ့အစည်းအဖွဲ့အစည်း
၁။	၂။	၁။	၂။
၃။	၄။	၃။	၄။
၅။		၅။	

ပါဝင်ဆွေးနွေးချဉ်းစာ

ကျား - ၁၆

မ - ၁၅

အဖွဲ့အစည်း ချိတ်ဆက်မှု ပြုစုပေး

ဖွဲ့စည်းပုံ - ဖွဲ့စည်းပုံ
ရက်စွဲ - 12.6.2019

ကျေးဇူးတင်ပေး - မာမာ
ကျေးဇူးတင်ပေး - မာမာ

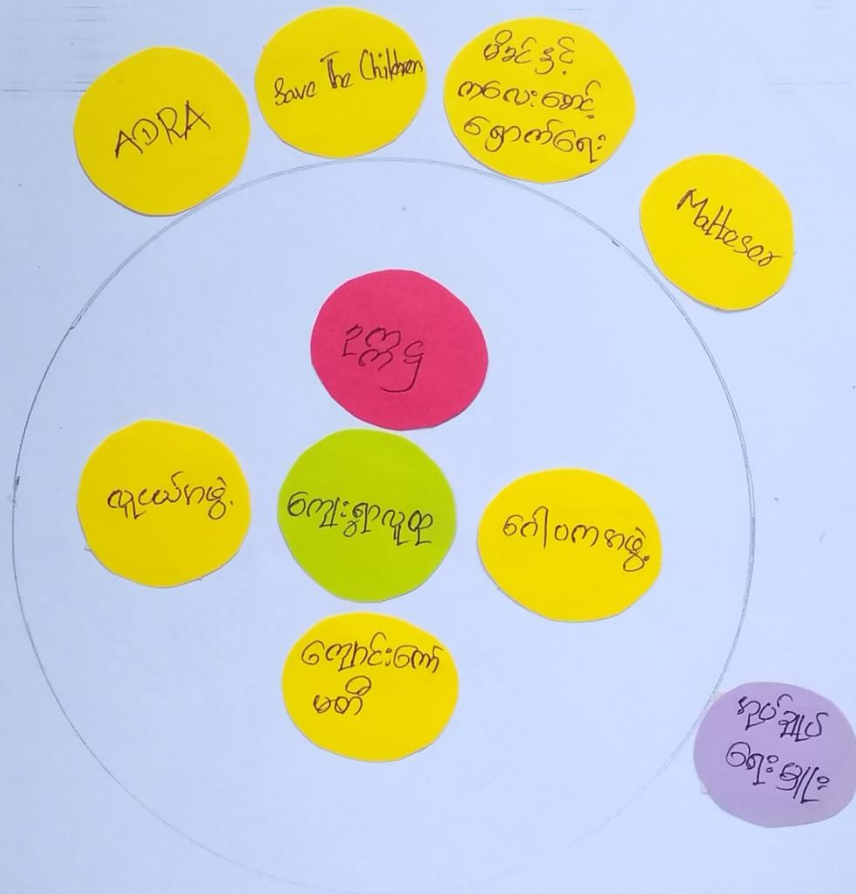

ပါဝင်ဆွေးနွေးသူများ

ရက်စွဲ - 16

မ - 19

ကျေးဇူး နေ့တွင် ဤ အငြိမ်းစား နေ့တွင် နေ့စဉ် နေ့စဉ် နေ့စဉ် နေ့စဉ် နေ့စဉ် နေ့စဉ်
ပြင်ပ စားနပ်ရိက္ခာ စားနပ်ရိက္ခာ စားနပ်ရိက္ခာ

ကျေးဇူး - နေ့စဉ် ကျေးဇူး - နေ့စဉ် ကျေးဇူး - ၂၀၁၉

မိမိတို့ကျေးဇူးတွင် နေ့စဉ် နေ့စဉ် နေ့စဉ် နေ့စဉ် (၁) နေ့စဉ်
ကျေးဇူး နေ့စဉ် နေ့စဉ် (၂) နေ့စဉ် နေ့စဉ် နေ့စဉ် နေ့စဉ် (၃) နေ့စဉ်
ကျေးဇူး နေ့စဉ် နေ့စဉ် နေ့စဉ် နေ့စဉ် နေ့စဉ် နေ့စဉ် နေ့စဉ်
ကျေးဇူး နေ့စဉ် နေ့စဉ် နေ့စဉ် နေ့စဉ် နေ့စဉ် နေ့စဉ် နေ့စဉ်
ကျေးဇူး နေ့စဉ် နေ့စဉ် နေ့စဉ် နေ့စဉ် နေ့စဉ် နေ့စဉ် နေ့စဉ်

ကျေးဇူး နေ့စဉ် နေ့စဉ် AORA နေ့စဉ် Malteser နေ့စဉ် Save
The Children နေ့စဉ် ကျေးဇူး နေ့စဉ် နေ့စဉ် နေ့စဉ် နေ့စဉ်
ကျေးဇူး နေ့စဉ် ကျေးဇူး (KNU) နေ့စဉ် ကျေးဇူး နေ့စဉ် နေ့စဉ်
ကျေးဇူး နေ့စဉ် ကျေးဇူး နေ့စဉ်

ကျေးဇူး နေ့စဉ်
ကျေးဇူး - ၁၅
ကျေးဇူး - ၂၀

၇။ ကော်မတီဝင်များရွေးချယ်ခြင်းနှင့် ကျေးရွာဖွံ့ဖြိုးရေးအစီအစဉ် ဆောင်ရွက်မှုမှတ်တမ်း



၈။ ကျေးရွာအချက်အလက်များ(PC 1)

ပုံစံ - ၈ - ၁ ကျေးရွာအခြေခံအချက်အလက်များ (Form PC 1)

လယ်ညွှန်ချက်၊ ကျေးရွာတစ်ရွာသို့ ပထမဆုံးမိတ်ဆက်ရန်သွားရောက်သောအခါ လူထုစည်းရုံးရေးမှူးသည် ကျေးရွာခေါင်းဆောင်များအားကျေးရွာအချက်အလက်များကိုပေတ္တာရပ်ခံ၍တောင်းခံရသည်။ ဤအချက်အလက်များကိုစီမံကိန်းမိတ်ဆက်အစည်းဝေးပုဂံင်မိတောင်းခံရမည်။ စီမံကိန်းမိတ်ဆက်အစည်းဝေးတွင် လူထုစည်းရုံးရေးမှူးသည် ဤအချက်အလက်များအားစစ်ဆေးပြီး မှန်ကန်အောင်ပြုလုပ်ရမည်။ ပြီးနောက်တွင် လူထုစည်းရုံးရေးမှူးမှ သတင်းအချက်အလက်ထဲသို့ Tablets မှ တစ်ဆင့် ဖြည့်သွင်းရမည်။

ကျေးရွာခေါင်းဆောင် အမည် ဦး နဂါးမြင့်	ကျေးရွာခေါင်းဆောင်၏ ဖုန်းနံပါတ်	လူထုစည်းရုံးရေးမှူး၏အမည် စောထွန်းဝေ
ပြည်နယ်တိုင်းဒေသကြီး မကွေး	မြို့နယ် ချောင်းကွဲ	ကျေးရွာအုပ်စု မဲသယု
		ကျေးရွာ မဲသယု

က။ လူဦးရေ

လူမျိုးစု	အိမ်ထောင်စုအရေအတွက်	ကိုးကွယ်သည့်ဘာသာ	အိမ်ထောင်စုအရေအတွက်
လူမျိုးစု (၁)-----	၇၅၆	ဘာသာ(၁)- ဗုဒ္ဓ -----	၁၅၆
လူမျိုးစု (၂)-----		ဘာသာ(၂)-----	
လူမျိုးစု (၃)-----		ဘာသာ(၃)-----	
လူမျိုးစုရော-----		ဘာသာရော-----	
အခြား			
	အရေအတွက်		
မသန်စွမ်းသူများ	(၃) ယောက် (ကျား)၊ (၅) ယောက် (မ)		
သက်ကြီးရွယ်အိုများ (၆၅ နှစ် နှင့် အထက်)	၂၇ ယောက် (ကျား)၊ ၂၅ ယောက် (မ)၊ (၄၈) ယောက်		
စစ်ဘေးရှောင်	၇၅		

	အမျိုးသား(အရေအတွက်)	အမျိုးသမီး(အရေအတွက်)	စုစုပေါင်းအရေအတွက်
လူဦးရေ	၄၅၄	၄၄၅	၈၉၉
လူမျိုးစု (၁)-----			
လူမျိုးစု (၂)-----			
လူမျိုးစု (၃)-----			
အခြား			
အိမ်ထောင်ဦးစီး	၁၃၆	၂၀	၁၅၆

(ခ)အခြေခံအဆောက်အအုံ အသုံးအဆောင်များ

စာသင်ကျောင်း	အမှတ် ခြံမပါ	ကျန်းမာရေး	အမှတ် ခံမပါ	ဘာသာရေးအဆောက် အအုံများ	အမှတ် ခြံမပါ
အထက်တန်းကျောင်း	<input type="checkbox"/>	ဆေးရုံ	<input type="checkbox"/>	ဇေတီ	<input type="checkbox"/>
အလယ်တန်းကျောင်း	<input type="checkbox"/>	ကျန်းမာရေးဌာန	<input type="checkbox"/>	ဘုန်းကြီးကျောင်း	<input checked="" type="checkbox"/>
မူလတန်းကျောင်း	<input checked="" type="checkbox"/>	ကျန်းမာရေးဌာနခွဲ	<input checked="" type="checkbox"/>	ဟိန္ဒူဘုရားကျောင်း	<input type="checkbox"/>
မူကြိုကျောင်း	<input type="checkbox"/>	ဆေးပေးခန်း	<input type="checkbox"/>	ခရစ်ယာန်ကျောင်း	<input type="checkbox"/>
အခြား	<input type="checkbox"/>	အခြား	<input type="checkbox"/>	ဗလီ	<input type="checkbox"/>
				အခြား	<input type="checkbox"/>
မှတ်ချက်		မှတ်ချက်		မှတ်ချက်	

(၁) ကျွမ်းကျင်သူများမှတ်တမ်း (ကျေးရွာတွင်နေထိုင်သော သို့မဟုတ် တခြားရွာမှလာရောက်သောကျွမ်းကျင်သူများ)

(၁) စာသင်ကျောင်း			(၂) ကျန်းမာရေး			(၃) လက်မှုပညာရှင်		
	ရွာတွင်နေထိုင်သူ	အခြားရွာမှလာသူ		ရွာတွင်နေထိုင်သူ	အခြားရွာမှလာသူ		ရွာတွင်နေထိုင်သူ	အခြားမှလာ
မူလတန်းပြဆရာ/မ	<input checked="" type="checkbox"/>	<input checked="" type="checkbox"/>	ဆရာဝန်	<input type="checkbox"/>	<input type="checkbox"/>	လက်သမား	<input type="checkbox"/>	<input type="checkbox"/>
အထက်တန်းပြဆရာ/မ	<input type="checkbox"/>	<input type="checkbox"/>	လက်ထောက်ကျန်းမာရေးမှူး	<input type="checkbox"/>	<input type="checkbox"/>	ယန်းရုံ	<input type="checkbox"/>	<input type="checkbox"/>
အလယ်တန်းပြဆရာ/မ	<input type="checkbox"/>	<input type="checkbox"/>	အမျိုးသမီးကျန်းမာရေးဆရာမ	<input type="checkbox"/>	<input type="checkbox"/>	လျှပ်စစ်ကျွမ်းကျင်ပီးသမား	<input type="checkbox"/>	<input type="checkbox"/>
မူကြိုဆရာ/မ	<input type="checkbox"/>	<input type="checkbox"/>	သားဖွားဆရာမ	<input type="checkbox"/>	<input checked="" type="checkbox"/>	ရေပိုက်သွယ်သူ	<input type="checkbox"/>	<input type="checkbox"/>
အခြား	<input type="checkbox"/>	<input type="checkbox"/>	ပြည်သူ့ကျန်းမာရေးလုပ်သား	<input checked="" type="checkbox"/>	<input type="checkbox"/>	စက်ပြင်ဆရာ	<input type="checkbox"/>	<input type="checkbox"/>
မှတ်ချက်	မှတ်ချက်			မှတ်ချက်				
	၀၆ (၂) (၁) ကျား							

(ဃ) ကျေးရွာသို့ ရောက်ရှိနိုင်သည့်လမ်းအခြေအနေ / ကျေးရွာတစ်ရွာသည် ၎င်း၏ကျေးရွာအုပ်စုနှင့် ဆက်သွယ်ထားသောလမ်းအခြေအနေ (အောက်ပါတို့ကိုရိုင်းပါ)

- ကျောက်ကြမ်းလမ်း
- ကတ္တရာလမ်း
- ကွန်ကရစ်လမ်း
- မော်တော်ဆိုင်ကယ်လမ်း
- ကျောက်ခင်းလမ်း
- မြေသားလမ်း
- လူသွားလမ်း
- အခြား _____

(င) ကျေးရွာဖွံ့ဖြိုးမှုစီမံချက်

- (၁) လူထုပညာပြုစီမံကိန်းမစတင်မီ ဤကျေးရွာတွင်ကျေးရွာဖွံ့ဖြိုးမှုစီမံချက်ရှိခဲ့ပါသလား? ပိုင်းပါ
- (၂) ရှိခဲ့ပါလျှင် ဤစီမံချက်ကို မည်သည့် ခုနှစ်တွင်ပြင်ဆင်ခဲ့ပါသနည်း? ရှိပါသည်/မရှိပါ/မသိပါ
- (၃) ဤစီမံချက်ကို ခြုံငုံဖယ်ဖျက်အောင်မြင်ခဲ့ပါသလား? နှစ် ၂၀၁၄-မသိပါ
- ပြုခဲ့ပါသည်/မပြုခဲ့ပါ (မသိပါ)

၉။ စီမံကိန်းစက်ဝန်းအချိန်ဇယား(PC 2)

ပုံစံ - ၈-၂ - စီမံကိန်းစက်ဝန်းအချိန်ဇယား (PC 2)

လမ်းညွှန်ချက်၊ သက်ဆိုင်ရာလူထုစည်းရုံးရေးမှူး/လက်ထောက်နည်းပညာမှူးများမှ ကျေးရွာအုပ်စုအတွက်ဤပုံစံကိုဖြည့်သွင်းရမည်။ စီမံကိန်းစက်ဝန်းအဆင့်တစ်ခုစီပြီးစီးတိုင်းကျေးရွာနှင့် ကျေးရွာအုပ်စုစီစည်းရုံးရေးမှူး/လက်ထောက်နည်းပညာရေးမှူးစနစ်ထမ်း အမည် - စောဝင်း၊ ခင်၊ မျိုး၊ နင်း၊ ဖွဲ့

နေ့စွဲ စက်ဝန်းအားအမှတ်ခြိမ်ပါ စက်ဝန်း(၁) စက်ဝန်း(၂) စက်ဝန်း(၃) စက်ဝန်း (၄)

ပြည်နယ်/တိုင်း မာလ မြို့နယ် လှိုင်ဘွဲ့ ကျေးရွာအုပ်စု မဲဆန္ဒနယ် ကျေးရွာ မဲဆန္ဒနယ်

စီမံကိန်းဆောင်ရွက်မှုအဆင့်များ	နေ့စွဲ		အစည်းအဝေးတွင်တက်ရောက်သူအရေအတွက်						
	စတင်သည့်နေ့	ပြီးဆုံးသည့်နေ့	အမျိုးသားအရေအတွက်	အမျိုးသမီးအရေအတွက်	အိမ်ထောင်စုအရေအတွက်	လူမျိုးစုတက်ရောက်သူအရေအတွက်နှင့် လူမျိုးစုအမည်	အိမ်ထောင်စုပေါင်း	အိမ်ထောင်စု %	
၁။ ကျေးရွာစီမံကိန်း မိတ်ဆက်အစည်းအဝေး	12.6.19	13.6.19	28	64	92	92 ၁၅၈၈ မာလ	၄၅၆	၅၈.၇၇%	
၂။ ကျေးရွာဖွံ့ဖြိုးရေး စီမံချက်ရေးဆွဲခြင်းအစည်းအဝေး	12.6.19	12.6.19	28	64	92	92 ၁၅၈၈ မာလ	၄၅၆	၅၈.၇၇%	
၃။ ကျေးရွာအုပ်စုလုပ်ငန်းဆုံးဖြတ်ချက်ချသည့်အစည်းအဝေး	24.6.19	24.6.19	43	33	76	76 ၁၅၈၈ မာလ			
၄။ မြို့နယ်အဆင့်စီမံကိန်းရေးဆွဲရေးနှင့်အကောင်အထောင်အညီဖော်ရေးကော်မတီ၏			မလို	မလို	မလို	မလို			

၁၀၈ ကျေးရွာဖွံ့ဖြိုးရေးဦးစားပေးအစီအစဉ် (PC 3)

ပုံစံ - ၀ - ၃ ကျေးရွာဖွံ့ဖြိုးရေး ဦးစားပေးအစီအစဉ် (Form PC 3)

လယ်ယာဖွံ့ဖြိုးရေး အစီအစဉ် (၃) ကျေးရွာဖွံ့ဖြိုးရေးအစီအစဉ်အဝေး ပြီးဆုံးသောအခါ ကျေးရွာဖွံ့ဖြိုးရေး အထောက်အကူပြု
 ကော်မတီသည် လူထုစည်းရုံးရေးမှူးအကူအညီဖြင့် ဤပုံစံကိုပြည့်စုံအောင် ဖြည့်သွင်းရမည်။

လူထုစည်းရုံးရေးမှူး/ဝန်ထမ်း အမည် ရွှေစောက်သန်း

နေ့စွဲ 12.6.2019 ကော်ဝန်းအား အမှတ်ခြံမိပါ (✓) င ကော်ဝန်း(၁)
 မှ/ကော်ဝန်း(၂) □ ကော်ဝန်း(၃) □ ကော်ဝန်း(၄)

ပြည်နယ်/တိုင်း ကရင် ပြနယ် ထီးဦး ကျေးရွာအုပ်စု အိမ်ခြံ ကျေးရွာ မဲဒေသ

က။ အခက်အခဲအတားအဆီးများအားဆွေးနွေးခြင်း - ယခုလက်ရှိအခြေအနေတွင် ဤကျေးရွာဖွံ့ဖြိုးတိုးတက်ရေးအတွက်
 အခက်အခဲအတားအဆီးများသည် မည်သည်များဖြစ်ပါသနည်း။ (အမျိုးသား/သမီး အနည်းဆုံးအခက်အခဲ ၅ ဝက်ဖြည့်ပါ)

အမျိုးသား အဖွဲ့မှ တင်ပြသောအခက်အခဲအတားအဆီးများ	အမျိုးသမီး အဖွဲ့မှတင်ပြသောအခက်အခဲအတားအဆီးများ
၀ ရေကြီးမလုံလောက်ခြင်း၊ ရေမလုံခြင်း	၀ ရေကွင်းမကောင်းဘဲ၊ ရေကွင်းမလုံခြင်း
၂ စာရိတ်များကို စုစည်းပေးခြင်း၊ ပေးရန် ခက်ခဲခြင်း	၂ လမ်းကောင်းမကောင်းဘဲ၊ များလာရ ခက်ခဲခြင်း
၃ လမ်းကောင်းမကောင်းဘဲ၊ များလာရ ခက်ခဲခြင်း	၃ ကျောက်မြေခင်းများမရှိဘဲ၊ ကျောက် မြေမလုံခြင်း
၄ လမ်းကောင်းမကောင်းဘဲ၊ များလာရ ခက်ခဲခြင်း	၄
၅ စားနပ်ရိက္ခာ လုံခြုံရေးမရှိခြင်း	၅
၆ ကျောက်မြေခင်းများမရှိဘဲ၊ ကျောက် မြေမလုံခြင်း	၆
၇ ကျောက်မြေခင်းများမရှိဘဲ၊ ကျောက် မြေမလုံခြင်း	၇
၈ မြေမလုံခြင်းမရှိဘဲ၊ မြေမလုံခြင်း	၈
၉ မြေမလုံခြင်းမရှိဘဲ၊ မြေမလုံခြင်း	၉
၁၀	၁၀
၁၁	၁၁

၁။ မျက်မှန်းခြင်း - နောင်လာမည့် (၅) နှစ် အတွင်း ကျေးရွာခွဲ၊ ပြီးရေး မျက်မှန်းလျာထားချက်များအား တင်ပြပါ။

အမျိုးသားအဖွဲ့မှ တင်ပြသောမျက်မှန်းချက်များ	အမျိုးသမီးအဖွဲ့မှ တင်ပြသောမျက်မှန်းချက်များ
၁။ ရေဖျော်ရည်ပေးကန်၏ ထောက်သုံးရေး ဖျော်မှု ပြုခြင်း	၁။ ရေဖျော်ရည်ပေးကန်၏ ဆန်ပြောင်းယာရေး ဖျော်မှု ပြုခြင်း
၂။ အမျက်ရွက်ပစ်ရေးရေပြို၏ ကျေးရွာအနီးရှိ ရေကန်ခြင်း	၂။ လမ်းတံတားကောင်း၏ ပစ္စည်းကုန်ပစ္စည်းကုန်ခြင်း
၃။ ကျေးရွာအနီးရှိ ရေကန်၏ ကာကွယ်ရေး အစီအစဉ်အစီအစဉ်ခြင်း	၃။ ကျေးရွာအနီးရှိ ရေကန်၏ ကာကွယ်ရေး အစီအစဉ်အစီအစဉ်ခြင်း
၄။ လမ်းတံတားကောင်း၏ ပစ္စည်းကုန် အစီအစဉ်အစီအစဉ်ခြင်း	၄။
၅။ အားကစားကွင်းပျက်ရေးရေပြို၏ ခြေကမ်း များအစီအစဉ်အစီအစဉ်အစီအစဉ်ခြင်း	၅။
၆။ ရေဖျော်ရည်ပေးကန်၏ ချေးကန်ထားခြင်း ဝယ်ယူခြင်း ပြုခြင်း	၆။
၇။ ကျေးရွာအနီးရှိ ရေကန်၏ ချေးကန်ထားခြင်း ပြုခြင်း	၇။
၈။ ဖျော်ရည်ပေးကန်၏ အချိန် ချိန်ခြင်း	
၉။ ကျေးရွာ၏ ရေကန်များအား အစီအစဉ်အစီအစဉ်ခြင်း	

၈၊ လူထုပီပဲကိန်း၏ လာမည့် (၄) နှစ်အတွက် အကျုံးဝင်သော ဦးစားပေး ဖွံ့ဖြိုးတိုးတက်မှု လုပ်ငန်း အစီအစဉ်များအားဖော်ပြပါ။

အဆင့်	ကျေးရွာအတွက် ဦးစားပေး ဖွံ့ဖြိုးတိုးတက်မှု လုပ်ငန်းစဉ်များ	အဆိုပြုသူ (အမျိုးသားများ/ အမျိုးသမီးများ/အမျိုးသား+ အမျိုးသမီး)	ခန့်မှန်းကုန်ကျ ဝင်ရံ	အကျိုးမဲစားခွင့်ရှိသူ ခန့်မှန်းခြေ အရေအတွက်
၀	မွှေးခင်းဆက်လက် တွေ့ထုတ်ရေး (1.5 mile)	၈+၉	63360000	899
၂	အိုးတပ်ဖွဲ့အဖွဲ့	၈+၉	42000000	899
၃	မူလတန်းကျောင်း (60' x 30')	၈+၉	32100000	899
၄	ရေတံ (၂၂၀၂၀၀၀)	၈+၉	3500000	899
၅	ရေတွင်း	၉	3000000	899
၆	စာလုံးတွင်း	၈	200000	899
၇	ကျွန်းဆွယ်ရေး (1300')	၈+၉	16900000	899
၈	ရွာတွင်းတွင်အိုးတပ်ဖွဲ့ (1000')	၈+၉	18000000	899
၉	ရေဓာတ် (၂၂၀၀၀')	၈	7000000	899
၁၀	အိုးတပ်ဖွဲ့အဖွဲ့အစည်း (30')	၉	24000000	899

၁၁. စာမျက်နှာခြား: ၈+၉ 2000000

ဃ၊ လူထုဝန်ထမ်း လာမည့် (၄) နှစ်အတွက် အကျုံးမဝင်သော ဦးစားပေး ဖွဲ့စည်းတိုးတက်မှု လုပ်ငန်း အစီအစဉ်များအားဖော်ပြပါ။

အဆင့်	ကျေးရွာအတွက် ဦးစားပေး ဖွဲ့စည်း တိုးတက်မှု လုပ်ငန်းစဉ်များ	အဆိုပြုသူ (အမျိုးသားများ/ အမျိုးသမီးများ/အမျိုးသား+ အမျိုးသမီး)	အစန်းကဏ္ဍ
၁	မိုက်ပျိုးရေးသင်တန်း	က	မိုက်ပျိုးရေး မွေးမြူရေး ဗဟိုဌာန
၂	မွေးမြူရေးသင်တန်း	က	
၃	တိရစ္ဆာန်စောင့်ရှောက်ရေး	က	
၄			
၅			

ခေါင်းဆောင်၊ ကျေးရွာဝန်ထမ်းအထောက်အကူပြုကော်မတီမှ အတည်ပြုသည်။

အမည် မိုးအောင်စွယ်စိုး လက်မှတ် မိတ် နေ့စွဲ ၂၃.၆.၂၀၂၄

လျှောက်ထားသူ: ဇွန် ဖြူ၊ အမည်: အထူးတော်၊ နေထိုင်ရာ: အမှတ် ၁၂၊ ဘုန်းတော်ကြီးလမ်း၊
အမှတ် ၁၂၊ ဘုန်းတော်ကြီးလမ်း၊ အမှတ် ၁၂၊ ဘုန်းတော်ကြီးလမ်း၊ အမှတ် ၁၂၊ ဘုန်းတော်ကြီးလမ်း၊
အမှတ် ၁၂၊ ဘုန်းတော်ကြီးလမ်း၊ အမှတ် ၁၂၊ ဘုန်းတော်ကြီးလမ်း၊ အမှတ် ၁၂၊ ဘုန်းတော်ကြီးလမ်း၊

မှတ်တမ်းပြုသူ - အမည် - ~~အောင်အောင်~~ လက်မှတ် -  နေ့ရက် - ၁၂-၆-၂၀၁၄

အတည်ပြုသူ - အမည် - ~~အောင်အောင်~~ လက်မှတ် -  နေ့ရက် - ၁၂-၆-၂၀၁၄

ကဏ္ဍ	စ ဌ	လုပ်ငန်းအမျိုးအစား	အဆိုပြုသူ (အမည်ရိတ်ရန်)	ရက်စွဲ	ထောက်ပံ့မည့်အဖွဲ့အစည်း : (၁) ကန	မက်ခက်
------	--------	--------------------	----------------------------	--------	------------------------------------	--------

၁၂။ ကဏ္ဍအလိုက်ဦးစားပေးဖွံ့ဖြိုးရေးလုပ်ငန်းစဉ်များ

			ကျား	မ	ကျား+မ			
အခြေခံအဆောက်အအုံကဏ္ဍ (လမ်း/တံတား/ရေရရှိရေး/မီးလင်းရေး)	၁	ရွာချင်းဆက်လမ်းခင်းခြင်း			√	၂၀၁၉	NCDDP	
	၂	ဆိုလာမီးလင်းရေး			√	၂၀၁၉	NCDDP	
	၃	ရေကန်ရရှိရေး			√	၂၀၁၉	NCDDP	
	၄	ရွာတွင်းကွန်ကရစ်လမ်းခင်းခြင်း			√	၂၀၁၉	NCDDP	
	၅	ရွာခင်းဆက်တံတားတည်ဆောက်ခြင်း		√		၂၀၁၉	NCDDP	
လူမှုစီးပွားရေးကဏ္ဍ (ပညာရေး/ကျန်းမာရေးနှင့်ဆိုင်သော အဆောက်အအုံများနှင့် အခြားလိုအပ်ချက်များ)	၁	ကျောင်းခြံစည်းရိုးတည်ဆောက်ခြင်း			√	၂၀၁၉	NCDDP	
	၂	မူလတန်းကျောင်းတည်ဆောက်ခြင်း			√	၂၀၁၉	NCDDP	
	၃							
	၄							
	၅							
သက်တောင့်သက်သာရှိစေရေးအစီအစဉ်များ (စိုက်ပျိုးရေး၊ မွေးမြူရေးနှင့်ဆိုင်သော အဆောက်အအုံများနှင့် အခြားလိုအပ်ချက်များ)	၁							
	၂							
	၃							
	၄							
	၅							
သဘာဝဘေးအန္တရာယ် လျော့ပါးရေး ကဏ္ဍ	၁							
	၂							
	၃							
	၄							
	၅							
အခြားကဏ္ဍ (ဌာနဆိုင်ရာများသို့ လွှဲပြောင်းနိုင်ခြင်းနှင့် အကောင်အထည်ဖော်ဆောင်ရွက်ပေးနိုင်ခြင်းမရှိသော လုပ်ငန်းများ)	၁	စိုက်ပျိုးရေးသင်တန်း	√			၂၀၁၉	စိုက်ပျိုးရေးဝန်ကြီးဌာန	
	၂	မွေးမြူရေးသင်တန်း	√			၂၀၁၉	မွေးမြူရေးဝန်ကြီးဌာန	
	၃							
	၄							
	၅							

