

ပြည်ထောင်စုသမ္မတမြန်မာနိုင်ငံတော်အစိုးရ
စိုက်ပျိုးရေးမွေးမြူရေးနှင့်ဆည်မြောင်းဝန်ကြီးဌာန
ကျေးလက်ဒေသဖွံ့ဖြိုးတိုးတက်ရေးဦးစီးဌာန



လူထုဗဟိုပြုစီမံကိန်း၊ လှိုင်းဘွဲ့မြို့နယ်

ကျေးရွာဖွံ့ဖြိုးရေးအစီအစဉ်



၂၀၂၀ခုနှစ် (တတိယနှစ်စီမံကိန်းစက်ဝန်း)

ပတလာပကျေးရွာအုပ်စု၊ မဲ့တမိုခီးကျေးရွာ



မာတိကာ

၁။ လှိုင်းဘွဲ့မြို့နယ်အခြေပြမြေပုံ..... ၁

၂။ ကျေးရွာအုပ်စုမြေပုံ(တည်နေရာ) ၂

၃။ ကျေးရွာအုပ်စုတွင်ပါဝင်သောကျေးရွာများ..... ၃

၄။ ကျေးရွာအခြေခံအချက်အလက်များ(ကျေးရွာသမိုင်းကြောင်း) ၄

၅။ လူထုပူးပေါင်းပါဝင်သော လူမှုဆန်းစစ်ခြင်း နှင့်အကဲဖြတ်ခြင်း လုပ်ငန်းစဉ် (PSA/PRA) အကျဉ်းချုပ်ဇယား
.....၅

၆။ ကျေးရွာဖွံ့ဖြိုးရေးအစီအစဉ်တွင်အသုံးပြုခဲ့သော PRA Tool တစ်ခုချင်းစီအတွက် သုံးသပ်ချက်များ..... ၆

 ၆.၁ ကျေးရွာလူမှုရေးနှင့်အရင်းအမြစ်ပြမြေပုံ (Social Map) ၆

 ၆.၂ ရာသီခွင်ပြပြက္ခဒိန်(Seasonal Calendar) ၈

 ၆.၃ ဥစ္စာနေကြွယ်ဝမှုပြဇယား (Wealth Ranking).....၁၀

 ၆.၄ ကျားမပင့်ကူအိမ်သုံးသပ်ခြင်း (Cob Web)..... ၁၂

 ၆.၅ အရင်းအမြစ်အသုံးချမှုပုံစံပြဇယား (Asset Mapping).....၁၄

 ၆.၆ အဖွဲ့အစည်းချိတ်ဆက်မှုပြဇယား (Venn Diagram).....၁၇

၇။ ကော်မတီဝင်များရွေးချယ်ခြင်းနှင့် ကျေးရွာဖွံ့ဖြိုးမှုအစီအစဉ်ဆောင်ရွက်မှုမှတ်တမ်း ၂၀

၈။ ကျေးရွာအခြေခံအချက်အလက်များ-စ၁ ၂၁

၉။ စီမံကိန်းစက်ဝန်းအချိန်ဇယား- စ၂..... ၂၅

၁၀။ ကျေးရွာဖွံ့ဖြိုးရေးဦးစားပေးအစီအစဉ်-စ၃..... ၂၆

 ကျေးရွာဖွံ့ဖြိုးရေးဦးစားပေးအစီအစဉ်-စ၃(တတိယနှစ်စက်ဝန်း)..... ၂၈

 ကျေးရွာဖွံ့ဖြိုးရေးဦးစားပေးအစီအစဉ်-စ၃(ဒုတိယနှစ်စက်ဝန်း) ၂၈

 ကျေးရွာဖွံ့ဖြိုးရေးဦးစားပေးအစီအစဉ်-စ၃(ပထမနှစ်စက်ဝန်း) ၂၈

၁၁။ အစည်းအဝေးမှတ်တမ်းများ..... ၂၈

၁၂။ ကဏ္ဍအလိုက်ဦးစားပေးဖွံ့ဖြိုးရေးလုပ်ငန်းများ၃၀

၁။ လှိုင်းဘွဲ့မြို့နယ်အခြေပြမြေပုံ

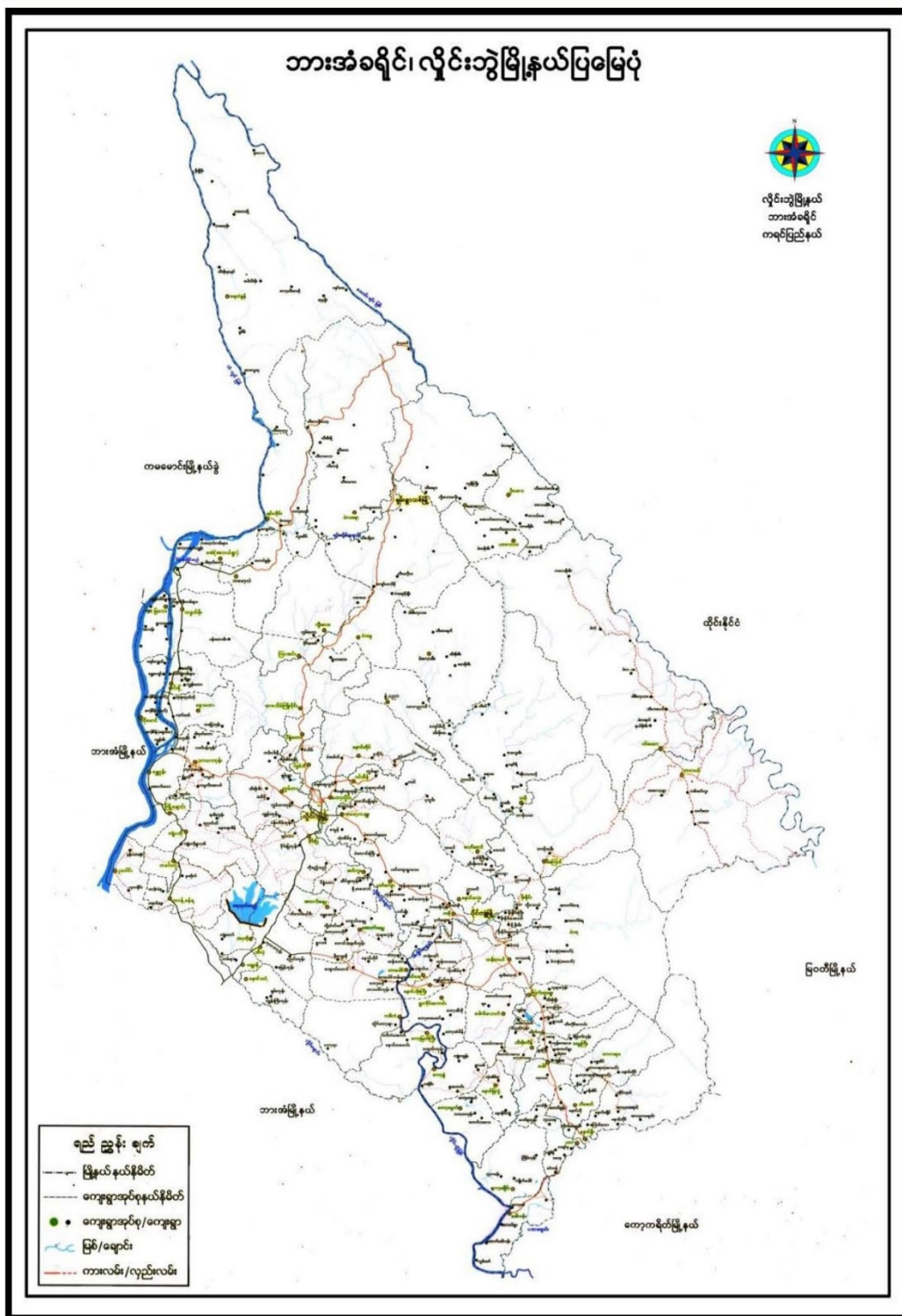

၂။ ကျေးရွာအုပ်စုမြေပုံ(တည်နေရာ)



၃။ ကျေးရွာအုပ်စုတွင်ပါဝင်သောကျေးရွာများ

၁။ အထက်တောကစ

၂။ အောက်တောကစ

၃။ မွဲတမိုခီး

၄။ ကျေးရွာအခြေခံအချက်အလက်များ(ကျေးရွာသမိုင်းကြောင်း)

မဲ့တမို့ဒီးကျေးရွာသမိုင်းအကြောင်း

မဲ့တမို့ဒီးကျေးရွာသည် ပထမပထမဆုံး ခုတွင် ဖြစ်ပေါ်တော်မူပြီး နောင်တော်မူပေး
 တစ်ဖွား ဖြစ်သည်။ အိမ်ခြေ (၃၀) ရှိ၊ ဝတ်စားဆင်ယင်ခြင်း၊ တစ်ခုထပ်၊ ပေါင်း
 ရေထိုင်ခြင်း၊ မုဒိတ်ဆုံး ဖြစ်၊ ခါးခြာရေထိုင် ဖြစ်သည်။ ဖြစ်ပေါ်ခြင်းကြောင့်
 စစ်အစိုးရမှတ်တမ်းတွင် တပ်မတော်နှင့် KNLD ဝင်ရောက်မှု မဟာဝတ်စုံဖြင့်
 ဖြီး ဥပဒေ/ဘဏ္ဍာ ဥပဒေ မရေဝံ့။ အဖွဲ့အစည်း ဖြစ်ရသည်။ စစ်တော်
 ဒဏ်ကြောင့် ဥပဒေ/ဘဏ္ဍာ တောင်တို့ တောင်ကြား မှာ ဖွဲ့စည်းခြင်းဖြင့် အစားအစာ
 အစားအစာ ဖြစ်ပေါ်ခဲ့ပြီး ဥပဒေ/ဘဏ္ဍာ ဖြစ်ရသည်။ ခုနစ်နှစ် နှစ်အတွင်း ဖြစ်ပေါ်ခဲ့
 ထိုင်ခြင်း မုဒိတ် အစိုးရ စစ်တော် တပ်မတော် ဖြစ် ဖြား တာပို့ ထွက်ပြေးရန်
 စစ်တော် ဖြစ်ထွက်မှု ဖြစ်ရသည်။ ဥပဒေ ဖြစ်ပေါ်ရန် ရောက်ရှိပြီး တောင်ယာ
 လုပ်ငန်း မှတ်တမ်း ကျေးရွာ ဖြစ်ပေါ်ခဲ့ခြင်း ဖြစ်သည်။ တစ်ဖွား ဖြစ်ပေါ်ရန်
 ကြောင့် အထက်ရေ အထွက် အထက် ဖြစ်ပေါ်ရန် ဖြစ်ရသည်။ တစ်ဖွား စစ်တော်
 စစ်တော် ဖြစ် ဥပဒေ ဖြစ် ၁၀၀၊ ဖြား ဖြစ်ပေါ်ရန် ဖြစ်ပေါ်ရန် ဖြစ်ရသည်။
 အစိုးရ ဖြစ် ပြု ပေါ်စေ ဖြစ် ဖြစ် ဖြစ် (၁၉၇၄) နှစ် KNLD မှ ဖြစ်
 ဖြစ် ဖြစ် D.K.B.A ဖြစ်ထွက်လာပြီး ဖြစ်ပေါ်ရန် အစိုးရ ဖြစ် တပ်မတော်
 ဖြစ်သည်။ D.K.B.A ဖြစ်ပေါ်ရန် အစိုးရ အစိုးရ ဖြစ်ပေါ်ရန် ဖြစ်သည်။ ဖြစ်
 ပြီး ထွက်ပြေးရန် KNLD ဖြစ်ပေါ်ရန် ဖြစ်ပေါ်ရန် ဖြစ်ပေါ်ရန် ဖြစ်ပေါ်ရန်
 ဖြစ်ပေါ်ရန် အစိုးရ ဖြစ်ပေါ်ရန် ဖြစ်ပေါ်ရန် ဖြစ်ပေါ်ရန် ဖြစ်ပေါ်ရန်
 တောင်ရေ အထွက် အထက် ဖြစ်သည်။ ဖြစ်ပေါ်ရန် ဖြစ်ပေါ်ရန် ဖြစ်ပေါ်ရန်
 ကြောင့် ပညာရေး ၊ မျိုးဗေဒ ၊ နည်းပညာ-စက်မှု ဖြစ်ပေါ်ရန် ဖြစ်ပေါ်ရန်
 ဖြစ် ပြင်ရန် အထက် အထက် ဖြစ် ဖြစ် ဖြစ် ဖြစ် ဖြစ် ဖြစ်

၅။ လူထုပူးပေါင်းပါဝင်သော လူမှုဆန်းစစ်ခြင်း နှင့်အကဲဖြတ်ခြင်း လုပ်ငန်းစဉ် (PSA/PRA) အကျဉ်းချုပ်ဇယား

ကျေးရွာ - ပဲခူးမြို့ခရိုင်
 အုပ်ချုပ်ရေး - ပဲခူးမြို့နယ်

ရက်စွဲ - ၂၀၂၄ - ၆ - ၆

ဆင့်	စွဲစွဲ ပုံစံ အမျိုးအစား	အကြောင်းအရာ	စွဲစွဲအမျိုးအစား		ပါဝင် ရက် စွဲ
			အမျိုးအစား	ရက်စွဲ	
၁		လူမှုဆန်းစစ်ခြင်း အဖွဲ့အစည်း ဖွဲ့စည်းပုံနှင့် ဆန်းစစ်ခြင်း သတ်မှတ်ချက်များ	၂၃	၂၇	၃၀
၂		အခြေခံအချက်အလက် ဖြည့်စွက်ခြင်း၊ သတ်မှတ်ခြင်း နှင့် ဆန်းစစ်ချက်များ	၂၃	၂၇	၃၀
၃		ကျေးရွာအုပ်စုနှင့် အခြေခံအချက်အလက် ဖြည့်စွက်ခြင်း၊ ဆန်းစစ်ချက်များ	၂၃	၂၇	၃၀
၄		ကျေးရွာအုပ်စုနှင့် အခြေခံအချက်အလက် ဖြည့်စွက်ခြင်း၊ ဆန်းစစ်ချက်များ	၂၃	၂၇	၃၀
၅		ပတ်ဝန်းကျင်ဆိုင်ရာ သတ်မှတ်ခြင်း နှင့် ဆန်းစစ်ချက်များ	၂၃	၂၇	၃၀
၆		ကျေးရွာအုပ်စု / အခြေခံအချက်အလက် ဖြည့်စွက်ခြင်း၊ ဆန်းစစ်ချက် နှင့် ဆန်းစစ်ချက်များ	၂၃	၂၇	၃၀

၆။ ကျေးရွာဖွံ့ဖြိုးရေးအစီအစဉ်တွင်အသုံးပြုခဲ့သော PRA Tool တစ်ခုချင်းစီအတွက် သုံးသပ်ချက်များ

၆.၁ ကျေးရွာလူမှုရေးနှင့်အရင်းအမြစ်ပြမြေပုံ (Social Map)

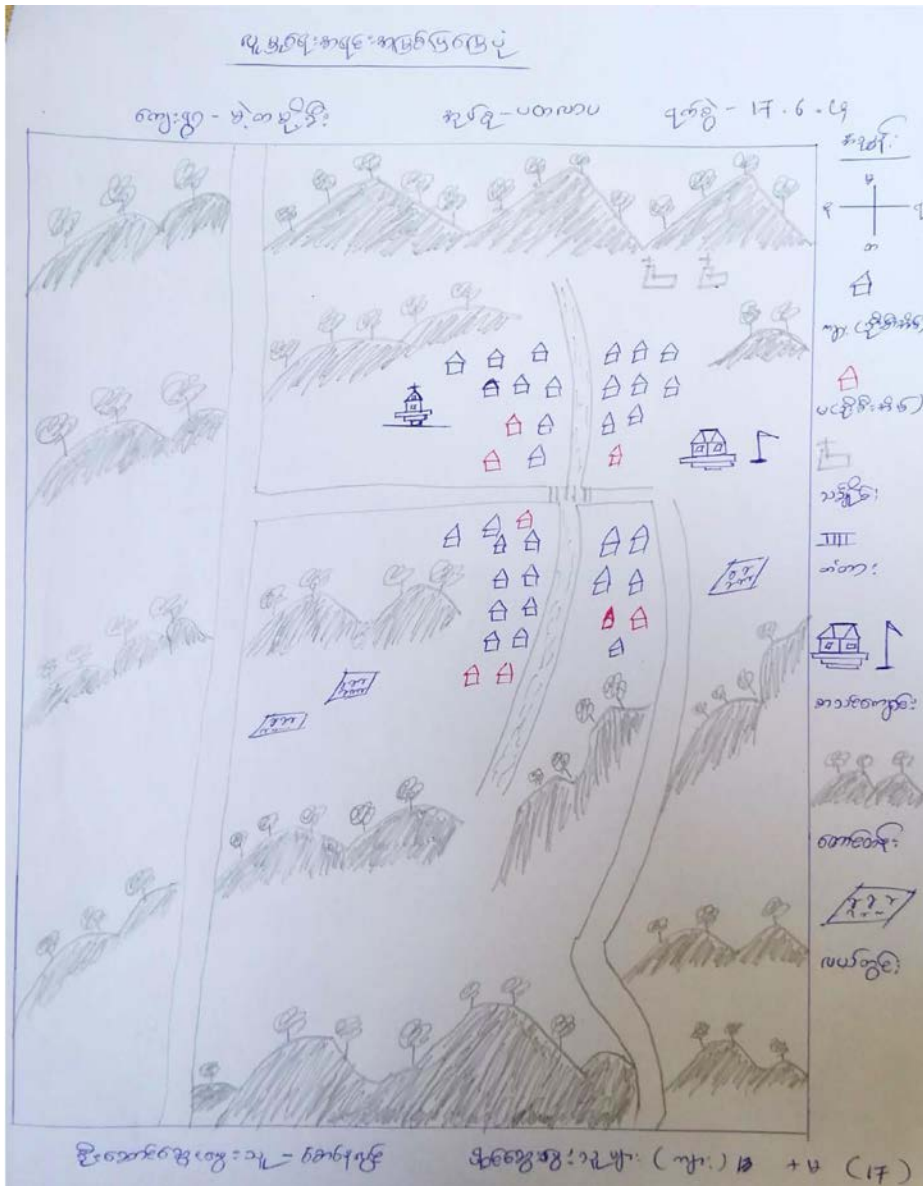

လူမှုရေးအဖွဲ့အစည်းဖွဲ့စည်းပုံအစဉ်အဆင့်အစီအစဉ်

ကျေးရွာ - မိုးတပွင့်ရွာ၊ ရပ်ရွာ - ပတာကပ၊ ရက်စွဲ - 17.6.19

မိုးတပွင့်ရွာကျေးရွာသည် ဗုဒ္ဓကဘာ နှင့် ဆင်ယန်ကာကွယ်ရေး ဖွဲ့စည်းပုံအစဉ်အဆင့်အစီအစဉ် (48) ဖြစ်ပြီး ဗုဒ္ဓကဘာ (30)၊ ဆင်ယန် (18) ဖွဲ့စည်းပုံအစဉ်အဆင့်အစီအစဉ်-

လယ်ယာ၊ စောင့်ယာ၊ မွှေပင်တက်လုပ် ပြင်ဆင်ကာ အိမ်လုပ်
လှိုင်မြို့၊ အကယ်၍ ဝတ်လမ်း၊ ဖြူဖြူအုပ်၊ စေ့၊ မိုး၊ ရေ၊ မြေ၊ မြေ၊ မြေ၊
သည်။ အဖွဲ့အစည်းအဖွဲ့အစည်း၊ အဖွဲ့အစည်း၊ အဖွဲ့အစည်း၊ အဖွဲ့အစည်း၊
အဖွဲ့အစည်း၊ အဖွဲ့အစည်း၊ အဖွဲ့အစည်း၊ အဖွဲ့အစည်း၊ အဖွဲ့အစည်း၊
ဂြိုဟ် - KNL၊ အဖွဲ့အစည်း၊ ဂြိုဟ်၊ အဖွဲ့အစည်း၊ အဖွဲ့အစည်း၊ အဖွဲ့အစည်း၊
အဖွဲ့အစည်း ဖြစ်သည်။

ကျေးရွာတွင် အဖွဲ့အစည်းအဖွဲ့အစည်း အဖွဲ့အစည်း အဖွဲ့အစည်း အဖွဲ့အစည်း၊
လမ်းပန်းဆက်သွယ်ရေး၊ မီးလင်းရေး၊ ပညာရေးအဖွဲ့အစည်း ဖြစ်ပါသည်။

ဒို့လောကကျေးရွာ - အဖွဲ့အစည်း
ဒို့လောကကျေးရွာ - အဖွဲ့အစည်း (13) ဦး + မ (17) ဦး

၆.၂ ရာသီခွင်ပြင်ပကွဲဒီနီ(Seasonal Calendar)

ရာသီခွင်ပြင်ပကွဲဒီနီ

ကျေးရွာ - မိုးတမိုးခိုခို ချပ်စို - ပတၢလပ ချပ်စို - 17.6.69 အနီး

အကြောင်းအရာ	တိုက်ခို	အချိန်	ရေပူ	မိခင်	မိခင်	မိခင်	မိခင်	မိခင်	မိခင်	မိခင်	မိခင်	မိခင်	အနီး
ရာသီခွင်													
လမ်းပန်းဆက်ဆံရေး	—	—	—	—	—	—	—	—	—	—	—	—	
ပွဲစဉ်													
ကျွမ်းကျင်ရေး													
အခြား													

ဦးဆောင်ရေးအဖွဲ့ - မိုးတမိုးခိုခို
 မိခင်ရေးအဖွဲ့ - မိုးတမိုးခိုခို (13) ဦး + ၁ (17) ဦး

စာအုပ်ဖြန့်ဖြူးရေးအဖွဲ့အစည်းအဖွဲ့များ

ကျေးရွာဖွံ့ဖြိုးရေး

အုပ်စု - ပထမပ

ရက်စွဲ - 17.6.19

ယခုပြောဆိုထားသော စာအုပ်ဖြန့်ဖြူးရေးအဖွဲ့အစည်းများသည် ၊ လမ်းပန်းဆက်
ဆက်ရေး ၊ ပွဲစား ၊ ဖွဲ့စည်းရေး ၊ ဝင်ငွေ / ခွန်ငွေ စသည်တို့ဖြင့်ပါသည်။

မိုးရွာသိုင်း ၊ နှစ် ၊ ဝါဆို ၊ ဝါခေါင် ၊ တော်သလင်း လတွေမှာ မိုးများစွာ
ဖြိုး ရေကြီးပါသည်။ မိုးရွာ / သား များ များစွာ ရောက်သော လတွေဖြစ်ပါသည်။
မိုးရွာရေး ဖွဲ့ပတ်ဆက်ဖြိုး တိုးပွား ၊ ဝါခေါင် လတွေမှာ မိုးရွာ / သားများ ပိုမိုများ
ဖြစ်ပွားပါသည်။

လယ်ယာ ၊ တောင်ယာ ၊ အဖွဲ့အစည်းဖြင့် တွေ့ရှိ အစီအစဉ်များဖြင့်
အသက်မွေးဝမ်းကြောင်း ဖြန့်ဖြူးပါသည်။ ပွဲစားလများမှာ တိုးပွား ၊ ဖြာပွားသွား
ဖြစ်ပါသည်။

ဝင်ငွေ / ခွန်ငွေရှိသော လများမှာ တော်သလင်း ၊ ဖြာပွား ၊ တပို့ဆွဲ ၊
တပေါင်း လတွေမှာ ဖြစ်ပါသည်။ ဝင်ငွေများ သာသိမ်းချိန်က လများမှာ ပိုမိုပါ။

ဦးဆောင်ရေးအဖွဲ့ - ရေပူစောဗွေ

ဝါဝင်ရေးအဖွဲ့များ - ကျေး (13) ဦး + ဝ (17) ဦး

၆.၃ ဥစ္စာရေကြွယ်ဝမှုပြယော: (Wealth Ranking)

ဥစ္စာရေကြွယ်ဝမှုပြယော:

ကျေးရွာ - ပုသိမ်မြို့၊ မြို့နယ် - ပုသိမ် အုပ်စု - ပတကပ ရက်စွဲ - ၂၇.၆.၇၅

အဆင့်အမည်	သတ်မှတ်ချက်ပုံစံပြော:	စိမ်းစောင်ရေအရေအတွက်	ရာခိုင်နှုန်း
အဆင့်မြင့်			
အဆင့်အလယ်	ပုသိမ်အရပ် (ပုသိမ်မြို့) ၊ မြို့: (၃)၀၀၀ ၊ ဝေး: (၂)၀၀၀ ၊ ဆိုင်ကမ်း (၁၂)၊ မြို့ပေါ် (၁၂)၊ လယ် (၂)၀၀၀ ၊ မလေးအိမ်ထောင်ရေးအဖွဲ့	၃၀	၅၂%
ပုသိမ်အောက်	ပုသိမ် (ပုသိမ်မြို့) ၊ ဝေး ၊ ကြက် ၊ ဆီစီးစွမ်း ၊ နေ့စား လယ်အုပ် ၊ မလေးအိမ်ထောင်ရေးအဖွဲ့သာကျောင်းအဖွဲ့	၂၀	၃၈%
	စုစုပေါင်း	၅၀	၁၀၀%

စိမ်းစောင်ရေအရေအတွက် - စာအုပ်
ပုသိမ်အရပ်: ၁၂ မြို့နယ် - မြို့ပေါ် (၁၂) မြို့နယ် + ပု (၁၇) မြို့နယ်

ကျေးဇူး၏ အရင်းအမြစ် ထိန်းသိမ်းမှု နှင့် နှံ့စိုင်းမှု အခြေအနေ
အရင်းအမြစ် သက်သာချက် များ

ကျေးဇူး - စံတစ်နှစ်

ခုနှစ် - ၂၀၁၈

ရက်စွဲ - ၁၇.၆.၂၀

ပုံစံတစ်နှစ် ကျေးဇူး၏ အစဉ်းစားများ ၊ အစဉ်းစားများ သည်
အသေကျောင်း ၊ အရပ်ယာန်ကုသိုလ်ရေး ၊ လမ်း ၊ တံတား ၊ သမိုင်း ၊ ယဇ်ကျေး ၊
အစဉ်းစား တို့ သည် အတူတကွ နှံ့စိုင်းမှု ၊ အစဉ်းစားများ ၊ အစဉ်းစားများ ၊
အရင်းအမြစ်မှာ မွမ်းမံတတ်ခြင်းဖြစ်ပြီး ၊ အစဉ်းစား ၊ အစဉ်းစား ၊
အရင်းအမြစ်များ ပြုပြင်ပါ ။

အစဉ်းစားများ ၊ အစဉ်းစားများသည် အသေကျောင်း ၊ လမ်း ၊ တံတား ၊
အစဉ်းစား တို့ သည် အတူတကွ ထိန်းသိမ်းမှု ၊ အစဉ်းစားများ ၊ အစဉ်းစားများ ၊
အစဉ်းစား အရင်းအမြစ်များမှာ မွမ်းမံတတ် ၊ အစဉ်းစား ၊ အရပ်ယာန်ကုသိုလ်ရေး ၊
တို့ ဖြစ်ကြပြီး ၊ အစဉ်းစား ၊ အစဉ်းစား ၊ အစဉ်းစား ၊ အစဉ်းစား ၊
တစ်ခုသာ ဖြစ်ပါ သည် ။

အစဉ်းစားများ - အစဉ်းစား
အစဉ်းစားများ - များ (၁၅) နှစ် + ၈ (၁၄) နှစ်

၆.၄ ကျားမပင့်ကူအိမ်သုံးသပ်ခြင်း (Cob Web)

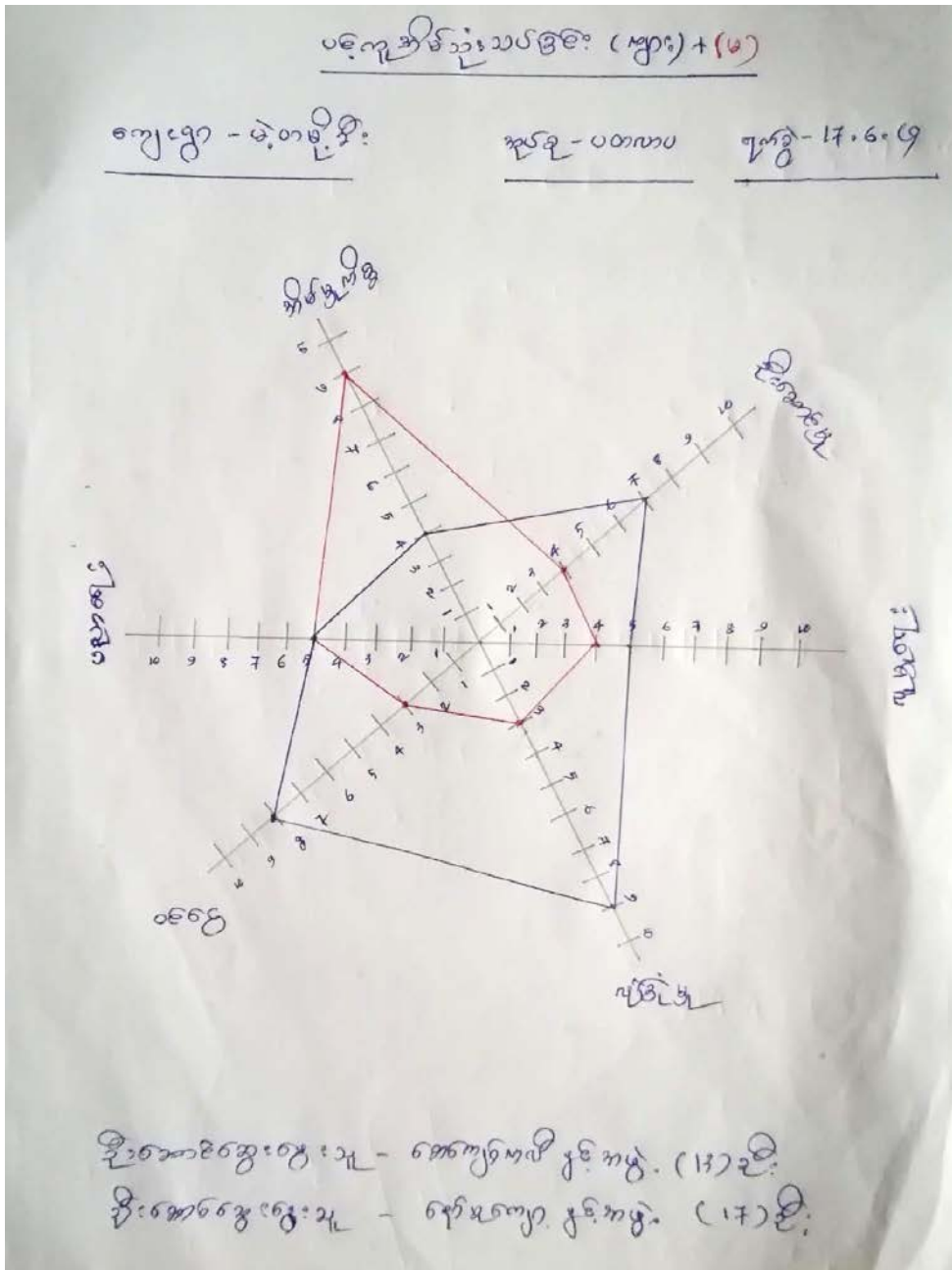

ပင်.လူ့အိမ်ဆင်းခင်းသုံးသပ်ချက်များ

ကျေးဇူး - [Redacted]

ရက်စွဲ - ၀၈.၈.၀၅

ရက်စွဲ - 15.6.19

အမျိုးသားများ ၊ အမျိုးသမီးများ၏အားမထူမှုပင်လူ့အိမ်ခြေစွဲ
သုံးသပ်ရာတွင် အမျိုးသားများ ဦးဆောင်မှု ၊ ဖူပူရေး ၊ လုံခြုံမှု ၊ ဝေခဲ
စွာ ၊ အမျိုးသမီးများထက် အဖွဲ့အစည်းကြောင့် တွေ့ရသည် - အမျိုးသမီးများ
သည် အိမ်ခြေစွဲတစ်ခုသာ အမျိုးသားများထက် အဖွဲ့အစည်းကြောင့် တွေ့ရသည် -
ပညာရေးတစ်ခုသာ အမျိုးသားများ ၊ အမျိုးသမီးများ အဖွဲ့အစည်းကြောင့်
တွေ့ရသည် -

အမျိုးသားများ အဝတ်စုံစုံ ကွက်အဖြစ် အလုပ်အကိုင်ပုံစံသာ
ကောင်းအိမ်ခြေစွဲအဖွဲ့အစည်းကြောင့် ဖြစ်သည် - အမျိုးသမီးများသည် ပုံစံ
ပုံစံကြောင့် အဖွဲ့အစည်းအဖွဲ့အစည်းကြောင့် ဝေခဲပုံစံကြောင့် ဖြစ်သည် -

ကျေးဇူး ၊ မထိုးဝင်အခွင့်အရေး ရရှိဖို့အတွက် လုပ်ငန်းတွင် အမျိုး
သားများစွာ ၊ အမျိုးသမီးများစွာ အလုပ်အကိုင် ပူးပေါင်းပါဝင်သုံးကြွေးကြော်
ကျေးဇူး ၊ မထိုးဝင်အခွင့်အရေး ရလာမည်ဖြစ်သည်။

ဦးဆောင်ရေးစွဲ - ဦးဆောင်ရေးစွဲ (12) ဦး
ဦးဆောင်ရေးစွဲ - ရှေ့ဦးစွဲ (14) ဦး

၆.၅ အရင်းအမြစ်အသုံးချမှုပုံစံပြဇယား (Asset Mapping)

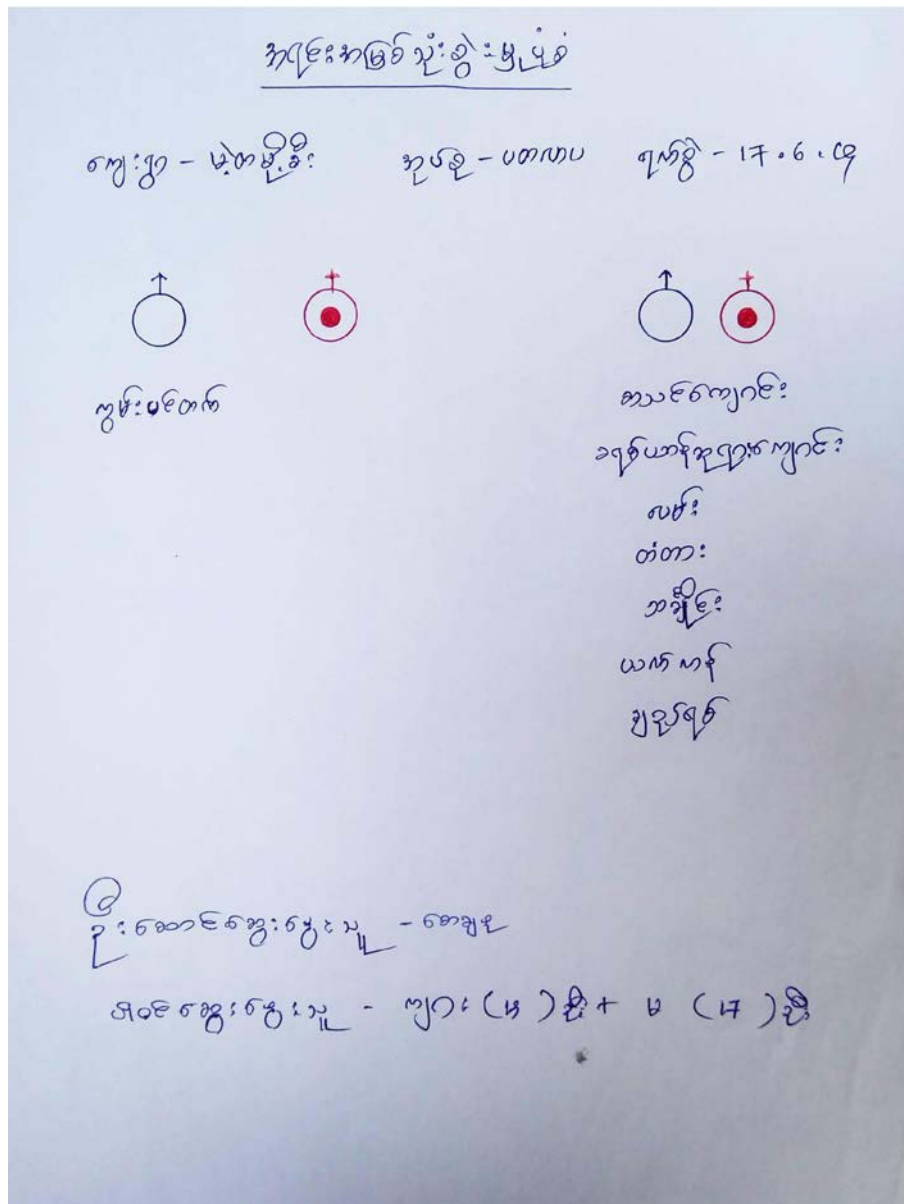

အခြားကမ္ဘာ့ထိန်းချုပ်မှုပုံစံ

ကျေးဇူး - မိုးရာသီခိုင်း၊ အုပ်စု - ပထမပုဂ္ဂိုလ်၊ ရက်စွဲ - ၁၇.၆.၇

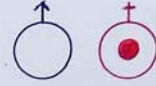

ကျွမ်းပင်တက်

ယက်ကန်

စာသင်ကျောင်း

သင်္ချာ

လမ်း

ချစ်ယက်ကန်ကျောင်း

တံတား

ချစ်ချစ်

ဦးစောစောကျောင်းသူ - စောချစ်

ဒေါ်စောစောကျောင်းသူ - ဟူး (၁၃) ဦး + ဗ (၁၇) ဦး

ကျွန်းအခြေပြုရေးအဖွဲ့ဝင်များနှင့်အတူအဖွဲ့ဝင်များ
အဖွဲ့အစည်းအဖွဲ့ဝင်များ

ကျေးရွာ - [Redacted] အုပ်စု - ပတလပ ၁၅.၆.၆၇

အထက်တန်းကျောင်းကျေးရွာရှိ အမျိုးသားများ၊ အမျိုးသမီးများသည်
အသစ်ကျောင်း၊ ကျောင်းအိမ်သာ၊ ရေလျှော်ကန်၊ သန့်ရှင်းရေး၊ လမ်း၊ လယ်ကွင်း၊
ယက်ကန်၊ ချည်ရစ်တို့သည် အထူးအရေးကြီးသည့် အဖွဲ့အစည်းများ
သည် အားကစားကွင်း၊ ကျောင်း၊ သန့်ရှင်းရေး၊ ပါသည်။

အမျိုးသမီးများသည် အသစ်ကျောင်း၊ ကျောင်းအိမ်သာ၊ လမ်း၊ လယ်ကွင်း၊
ယက်ကန်၊ ချည်ရစ်တို့သည် အထူးအရေးကြီးသည့် အဖွဲ့အစည်းများအား
သန့်ရှင်းရေးနှင့် အမျိုးသားများအား အားကစားကွင်း၊ ရေလျှော်ကန်၊
သန့်ရှင်းရေးတို့သည် အရေးကြီးသည့် အဖွဲ့အစည်းများပါ။

ဦးစောစောစော - စာရေးဆရာ
ပါဝင်ရေးဆရာများ - ကျား (၁၂) ဦး + မ (၄) ဦး

၆.၆ အဖွဲ့အစည်းချိတ်ဆက်မှုပြယေား (Venn Diagram)

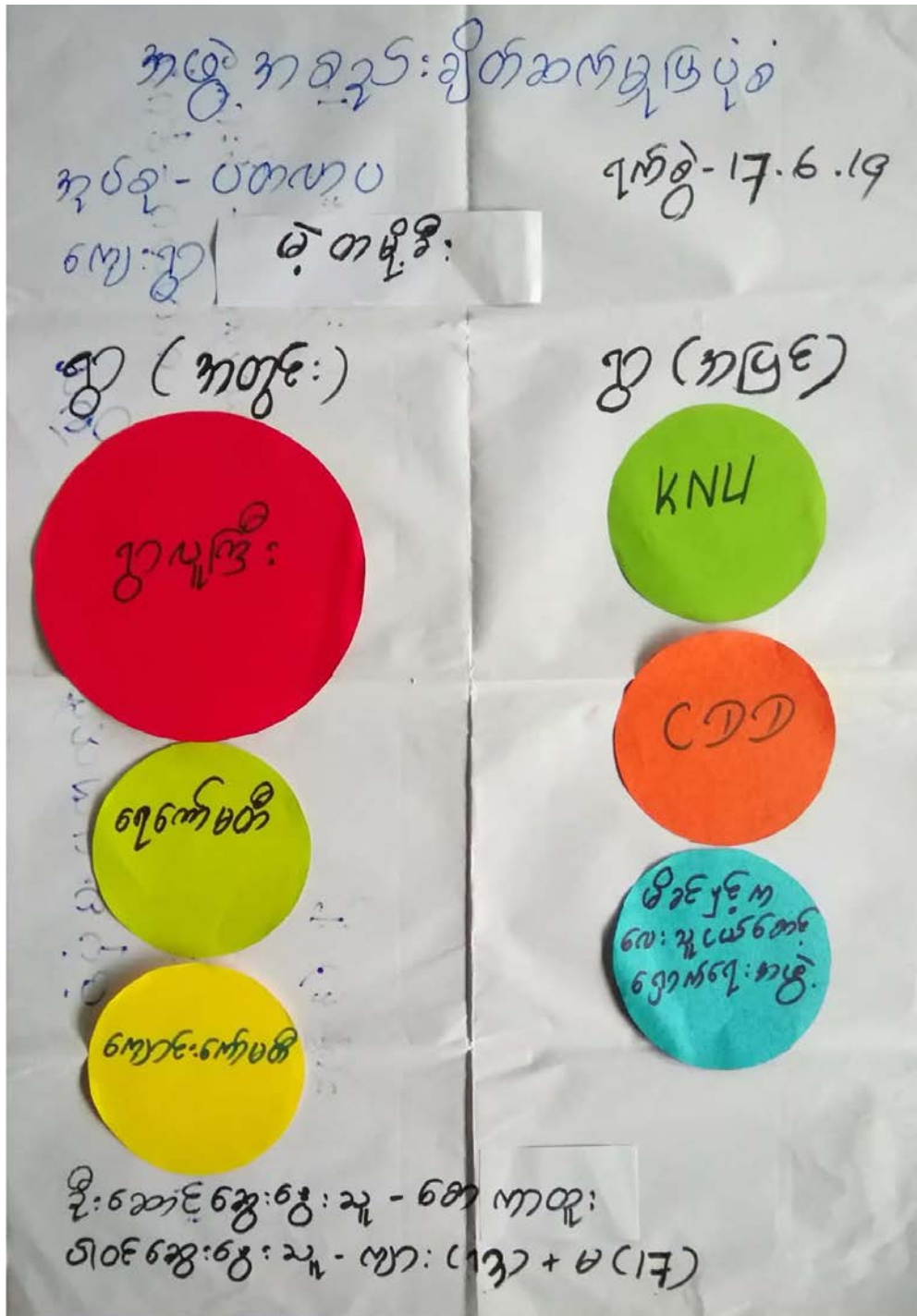

အဖွဲ့အစည်း: ချိတ်ဆက်မှု

အုပ်စု - ပထမပ

ရက်စွဲ - 17.6.19

ကျေးဇူးတင်စာတိုက်

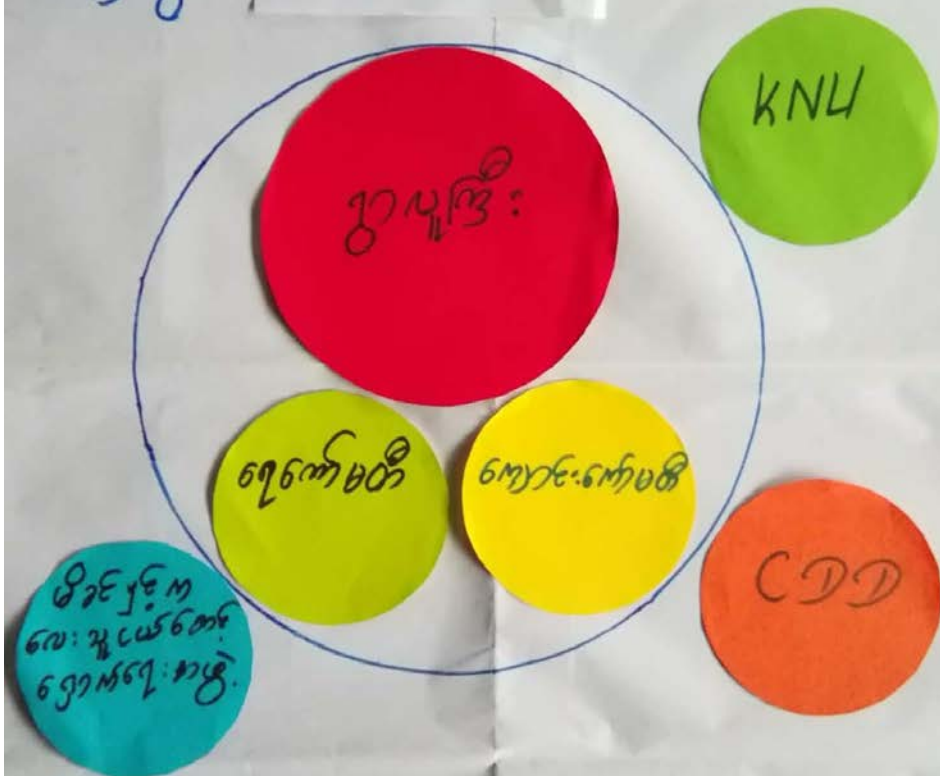

ဦးဆောင်ဆွေးနွေးသူ - စောကဏ္ဍ

ဝါဝင်ဆွေးနွေးသူ - ကျား (13) + မ (17)

ကျေးရွာကွင်း/ကမ်းကွဲ, ကချင်ပြည်နယ်၊ ညောင်တုန်းခရိုင်

ကျေးရွာ - [Redacted] ခုနစ် - ပထမပတ် ရက်စွဲ - ၁၇.၆.၀၉

ကောက်တောကွဲကျေးရွာ ဘဏ်ကွဲ, ကချင်ပြည်နယ်၊ ညောင်တုန်းခရိုင်၊
 ရွာကွင်း (၁) ၂ : ရွာကွင်း (၂) ၂ ညီညွတ်စွာ ဘဏ် -
 ရွာကွင်း (၁) ရွာကွင်း (၂) နှင့် နှိုင်းယှဉ်ခြင်းအား ကောင်းမွန်ဖြစ်
 ဖြစ် ကျောင်းကန်စတီ၊ ရေကန်စတီ စတီ ဘဏ် ရွာကွင်း နှိုင်းယှဉ်ခြင်း
 နှိုင်းယှဉ် ဖြစ်ပါသည်။
 ရွာကွင်း (၁) KNDL : (၁၅) : မြို့နယ်နှင့် ကမ်းအလယ်
 ကမ်းစောက်ကျေးကွဲ၊ စတီ ဘဏ် ရွာကွင်း နှိုင်းယှဉ်ခြင်း ဖြစ်ပါသည်။
 ကျေးရွာကွင်း (၁) နှင့် (၂) ကျေးရွာကွင်း (၁) နှင့် နှိုင်းယှဉ်ခြင်း
 နှိုင်းယှဉ်ခြင်း ဖြစ် ကျေးရွာ (၁) နှင့် (၂) ကျေးရွာကွင်း (၁) နှင့် နှိုင်းယှဉ်ခြင်း၊
 ကျေးရွာ (၁) နှင့် (၂) ကျေးရွာကွင်း (၁) နှင့် နှိုင်းယှဉ်ခြင်း၊
 ကျေးရွာ (၁) နှင့် (၂) ကျေးရွာကွင်း (၁) နှင့် နှိုင်းယှဉ်ခြင်း ဖြစ်ပါသည်။

ညောင်တုန်းခရိုင် - ကျေးရွာ
 ညောင်တုန်းခရိုင် - ကျေးရွာ (၁) နှင့် (၂) နှင့် (၁၄) နှင့်

၇။ ကော်မတီဝင်များရွေးချယ်ခြင်းနှင့် ကျေးရွာဖွံ့ဖြိုးမှုအစီအစဉ်ဆောင်ရွက်မှုမှတ်တမ်း



ကျေးရွာဖွံ့ဖြိုးရေးအစီအစဉ်၊ လူထုဗဟိုပြုစီမံကိန်း

၈။ ကျေးရွာအခြေခံအချက်အလက်များ-၈၁

ပုံစံ - ၈ - ၁ ကျေးရွာအခြေခံအချက်အလက်များ (Form PC 1)

လမ်းညွှန်ချက်၊ ကျေးရွာတစ်ရွာသို့ ပထမဆုံးမိတ်ဆက်ခရီးသွားရောက်သောအခါ လူထုစည်းရုံးရေးမှူးသည် ကျေးရွာခေါင်းဆောင်များအားကျေးရွာအချက်အလက်များကိုမေတ္တာရပ်ခံ၍တောင်းခံရသည်။ ဤအချက်အလက်အချက်အလက်များကိုစီမံကိန်းမိတ်ဆက်အစည်းဝေးပုဂံင်မိတောင်းခံရမည်။ စီမံကိန်းမိတ်ဆက်အစည်းဝေးတွင် လူထုစည်းရုံးရေးမှူးသည် ဤအချက်အလက်များအား စစ်ဆေးပြီး မှန်ကန်အောင်ပြုလုပ်ရမည်။ ပြီးနောက်တွင် လူထုစည်းရုံးရေးမှူးမှ သတင်းအချက်အလက်ထိသို့ Tablets မှ တဆင့် ဖြည့်သွင်းရမည်။

ကျေးရွာခေါင်းဆောင် အမည်	စောကလေး	ကျေးရွာခေါင်းဆောင်၏ ဖုန်းနံပါတ်	လူထုစည်းရုံးရေးမှူး၏အမည်
			စောဇော်ဦး
ဖြည့်နယ်တိုင်းဒေသကြီး	ဗဟို	ပြည်နယ်	ကျေးရွာအုပ်စု
		ဗွဲ့စည်း	ပတလပ
			ကျေးရွာ
			မ.တ.မို့.စို့

ကား လူဦးရေ

လူမျိုးစု	အိမ်ထောင်စုအရေအတွက်	ကိုးကွယ်သည့်ဘာသာ	အိမ်ထောင်စုအရေအတွက်
လူမျိုးစု (၁)---ဗဟို (၃၈၈၃)	48	ဘာသာ(၁)---ဗုဒ္ဓ	30
လူမျိုးစု (၂)-----		ဘာသာ(၂)---အစ္စလာမ်	18
လူမျိုးစု (၃)-----		ဘာသာ(၃)-----	
လူမျိုးစုစေ့-----		ဘာသာစေ့-----	
အခြား			
	အရေအတွက်		
မသန်စွမ်းသူများ	3		
သက်ကြီးရွယ်အိုများ (၆၅ နှစ် နှင့် အထက်)	15		
စစ်ဘေးရှောင်			

	အမျိုးသား(အရေအတွက်)	အမျိုးသမီး(အရေအတွက်)	စုစုပေါင်းအရေအတွက်
ကျွန်ုပ်တို့			
လူမျိုးစု (၁) ----- မျိုးစု (၂၆၈၅၃)	15၇	198	350
လူမျိုးစု (၂) -----			
လူမျိုးစု (၃) -----			
အခြား			
အိမ်ထောင်စဉ်းစီး	40	8	48

(ခ) အခြေခံအဆောက်အအုံ အလုံးအဆောင်များ

စာသင်ကျောင်း	အမှတ် ဖြစ်ပါ	ကျန်းမာရေး	အမှတ် ဖြစ်ပါ	တာဝန်ရှိသူအဆောက် အအုံများ	အမှတ် ဖြစ်ပါ
အထက်တန်းကျောင်း	<input type="checkbox"/>	ဆေးရုံ	<input type="checkbox"/>	စေတီ	<input type="checkbox"/>
အလယ်တန်းကျောင်း	<input type="checkbox"/>	ကျန်းမာရေးဌာန	<input type="checkbox"/>	တုန်းကြီးကျောင်း	<input type="checkbox"/>
မူလတန်းကျောင်း	✓	ကျန်းမာရေးဌာနခွဲ	<input type="checkbox"/>	ဟိန္ဒူဘုရားကျောင်း	<input type="checkbox"/>
မူကြိုကျောင်း	<input type="checkbox"/>	ဆေးပေးခန်း	<input type="checkbox"/>	ခရစ်ယာန်ကျောင်း	✓
အခြား	<input type="checkbox"/>	အခြား	<input type="checkbox"/>	ဇလီ	<input type="checkbox"/>
				အခြား	<input type="checkbox"/>
မှတ်ချက် ကျွန်ုပ်တို့၏		မှတ်ချက်		မှတ်ချက်	

(ဂ) ကျွမ်းကျင်သူများမှတ်တမ်း (ကျေးရွာတွင်နေထိုင်သော သို့မဟုတ် တခြားရွာမှလာရောက်သောကျွမ်းကျင်သူများ)

(၁) စာလင်ကျောင်း			(၂) ကျန်းမာရေး			(၃) လက်မှုပညာရှင်		
	ရွာတွင်နေထိုင်သူ	အခြားရွာမှလာသူ		ရွာတွင်နေထိုင်သူ	အခြားရွာမှလာသူ		ရွာတွင်နေထိုင်သူ	အခြားရွာမှလာသူ
မူလတန်းပြဆရာ/မ	<input type="checkbox"/>	<input checked="" type="checkbox"/>	ဆရာဝန်	<input type="checkbox"/>	<input type="checkbox"/>	လက်သမား	<input checked="" type="checkbox"/>	<input type="checkbox"/>
အလယ်တန်းပြဆရာ/မ	<input type="checkbox"/>	<input type="checkbox"/>	လက်ထောက်ကျန်းမာရေးမှူး	<input type="checkbox"/>	<input type="checkbox"/>	ပန်းရံ	<input type="checkbox"/>	<input type="checkbox"/>
အလယ်တန်းပြဆရာ/မ	<input type="checkbox"/>	<input type="checkbox"/>	အမျိုးသမီးကျန်းမာရေးဆရာမ	<input type="checkbox"/>	<input type="checkbox"/>	လှုပ်စင်ကျွမ်းကျင်၊ ဖိသမား	<input type="checkbox"/>	<input type="checkbox"/>
ပျက်စီးဆရာ/မ	<input type="checkbox"/>	<input type="checkbox"/>	သားဖွားဆရာမ	<input type="checkbox"/>	<input type="checkbox"/>	ဖရိုက်သွယ်သူ	<input checked="" type="checkbox"/>	<input type="checkbox"/>
အခြား	<input type="checkbox"/>	<input type="checkbox"/>	ပြည်သူ့ကျန်းမာရေးလုပ်သား	<input type="checkbox"/>	<input type="checkbox"/>	စက်ပြင်ဆရာ	<input type="checkbox"/>	<input type="checkbox"/>
မှတ်ချက်	ဓမ္မစု		မှတ်ချက်			မှတ်ချက်		

(ဃ) ကျေးရွာသို့ ရောက်ရှိနိုင်သည့်လမ်းအခြေအနေ / ကျေးရွာတစ်ရွာသည် ၎င်း၏ကျေးရွာအုပ်စုနှင့် ဆက်သွယ်ထားသော လမ်းအခြေအနေ (အောက်ဖော်ပြပါအတိုင်းဖော်ပြပါ)

ကျောက်ကြမ်းလမ်း ကတ္တရာလမ်း ကွန်ကရစ်လမ်း ဖော်တော်ဆိုင်ကယ်လမ်း
 ကျောက်ခင်းလမ်း မြေသားလမ်း လူသွားလမ်း အခြား _____

(င) ကျေးရွာဖွံ့ဖြိုးမှုစီမံချက်

(၁) လူထုဗဟိုပြုစီမံကိန်းမစတင်မှီ ဤကျေးရွာတွင်ကျေးရွာဖွံ့ဖြိုးမှု စီမံချက်ရှိခဲ့ပါသလား? ရှိပါသည်/မရှိပါ/မသိပါ

(၂) ရှိခဲ့ပါလျှင် ဤစီမံချက်ကို မည်သည့် ခုနှစ်တွင်ပြင်ဆင်ခဲ့ပါသနည်း? နှစ်-----/မသိပါ

(၃) ဤစီမံချက်ကို မြို့နယ်မှအတည်ပြုခဲ့ပါသလား? မြို့နယ်သည်/မမြို့နယ် /မသိပါ

(ဗ) ခရီးအကွာအဝေး

(၁) ဤကျေးရွာ၏ဟိုမှထိုကျေးရွာအုပ်စုအထိအထိခရီးပိုင်မည့်ပျက်ကွေးဝေးသနည်း? ပိုင်-12-မသိပါ

(၂) ဤကျေးရွာမှ ထိုကျေးရွာအုပ်စုအထိသွားလာရာတွင်ကြာမြင့်သည့်အချိန်

ခြောက်သွေ့ရာသီတွင်ကြာချိန်- 2.12.1 - ထော်လာရီ/မော်တော်ဆိုင်ကယ်/ခြေလျှင်/လာ/မော်တော်ဘုတ်/

အခြား -----

မိုးရာသီတွင်ကြာချိန်- 5.12.1 - ထော်လာရီ/မော်တော်ဆိုင်ကယ်/ခြေလျှင်/လာ/မော်တော်ဘုတ်/

အခြား -----

(ဆ) ပတ်ဝန်းကျင်ဆိုင်ရာသဘာဝဘေးအန္တရာယ်

ဤကျေးရွာတွင်ရေကြီးခြင်းကိုသို့ သဘာဝဘေးအန္တရာယ်ကျရောက်မှုခြင်း ရှိပါသလား။

မရှိပါ ရှိပါသည် ရှိလျှင်ဖော်ပြပါ -----

(ဇ) ကျေးရွာတွင် ဖွဲ့စည်းထားသော အဖွဲ့အစည်းများ

လူထုဟိုပြုစီမံကိန်းမတိုင်မီ ဤကျေးရွာတွင် ကျေးရွာဖွံ့ဖြိုးရေးအတွက် အစိုးရ(လို)၊ ရွာသားများကိုယ်တိုင်(သို့) စီမံကိန်းတစ်ခုခုမှ ဖွဲ့စည်းထားသည့် အဖွဲ့အစည်းများရှိပါသလား။

(၁) ----- မရှိ -----

(၂) -----

(ဈ) အထွေထွေအုပ်ချုပ်ရေး ဦးစီးဌာန (GAD) မှ မှတ်တမ်းတင်ထားခြင်း

ဤကျေးရွာသည် အထွေထွေအုပ်ချုပ်ရေး ဦးစီးဌာန (GAD) မှ မှတ်တမ်းတင်ထားမှု ရှိပါသလား။

မရှိပါ ရှိပါသည်

ကျေးရွာခေါင်းဆောင်

အမည် စောကျော်

လက်မှတ်  ဇူ. ၈ 17. 5. 2019

လူထုစည်းရုံးရေးမှူး

အမည် စောကျော်စိုး

လက်မှတ်  ဇူ. ၈ 17. 5. 2019

၉။ စီမံကိန်းစက်ဝန်းအချိန်ဇယား- ၈၂

ပုံစံ - ၈ - ၂ - စီမံကိန်းစက်ဝန်းအချိန်ဇယား (PC 2)

လမ်းညွှန်ချက်၊ ဥက္ကဋ္ဌစီမံကိန်း ခြံခြံသွင်းရမည့် စည်းမျဉ်းစည်းကမ်း/ဝန်ထမ်း အမည်	သက်ဆိုင်ရာလူထုစည်မျေးစု/လက်ထောက်နည်းပညာမှူးမှူးမှ	စီမံကိန်းစက်ဝန်းအသုံးတစ်ခုစီပြီးစီးတိုင်း ကျေးရွာနှင့် ကျေးရွာအုပ်စုအတွက်
စီမံကိန်းစက်ဝန်းအသုံးစရိတ်	၈၈၈၆၂၇၇၂၂	စီမံကိန်းအမျိုးအမည် (၁) <input type="checkbox"/> စီမံကိန်း(၂) <input type="checkbox"/> စီမံကိန်း(၃) <input type="checkbox"/> စီမံကိန်း(၄) <input type="checkbox"/>
မ.န.ရုံ	၂၇.၆.၂၄	ပြည်နယ်/ခရိုင်
မ.န.ရုံ	၂၇.၆.၂၄	မြို့နယ်
မ.န.ရုံ	၂၇.၆.၂၄	ကျေးရွာအုပ်စု
မ.န.ရုံ	၂၇.၆.၂၄	ကျေးရွာ

စီမံကိန်းအသုံးစရိတ်အမျိုးအမည်များ	မ.န.ရုံ		အစည်းအဝေးတွင်တက်ရောက်သူအရေအတွက်					အစည်းအဝေး ရက်စွဲ	အစည်းအဝေး အရေအတွက်
	စတင်သည့် မ.န.	ပြီးဆုံး သည့်နေ့	အချိန်အား အရေအတွက်	အချိန်အား အရေအတွက်	အစည်းအဝေး အရေအတွက်	လူမျိုးစုတက်ရောက်သူ အရေအတွက် နှင့် လူမျိုးစုအမည်	အစည်းအဝေး ရက်စွဲ		
၁။ ကျေးရွာစီမံကိန်း မိတ်ဆက်အစည်းအဝေး	၂၇.၆.၂၄	၂၇.၆.၂၄	၂၃	၂၇	၃၀	၃၀	မ.န.ရုံ	၄၈	
၂။ ကျေးရွာခွဲခြားရေး စီမံကိန်းအစည်းအဝေး	၂၈.၆.၂၄	၂၈.၆.၂၄	၇၄	၇၅	၃၄	၃၄	မ.န.ရုံ	၄၈	
၃။ ကျေးရွာအုပ်စု လုပ်ငန်းဆိုင်ရာချက်ချသည့် အစည်းအဝေး									
၄။ မြို့နယ်အသုံး စီမံကိန်းအစည်းအဝေး နှင့် အကောင်အထည်ဖော်ရေး စီမံကိန်းအစည်းအဝေး			၀၀	၀၀	၀၀	၀၀			
၅။ မြို့နယ် စီမံကိန်းအစည်းအဝေး နှင့် အကောင်အထည်ဖော်ရေး စီမံကိန်းအစည်းအဝေး									
၆။ စီမံကိန်းလုပ်ငန်းစီမံကိန်းအစည်းအဝေး									
၆.၀၁။ စီမံကိန်းလုပ်ငန်း အကောင်အထည်ဖော်ရေးအစည်းအဝေး									

ကျေးရွာဖွံ့ဖြိုးရေးဦးစားပေးအစီအစဉ်-စဉ်(တတိယနှစ်စက်ဝန်း)

ကျေးရွာဖွံ့ဖြိုးရေးဦးစားပေးအစီအစဉ်-စဉ်(ဒုတိယနှစ်စက်ဝန်း)

ကျေးရွာဖွံ့ဖြိုးရေးဦးစားပေးအစီအစဉ်-စဉ်(ပထမနှစ်စက်ဝန်း)

၁၁။ အစည်းအဝေးမှတ်တမ်းများ

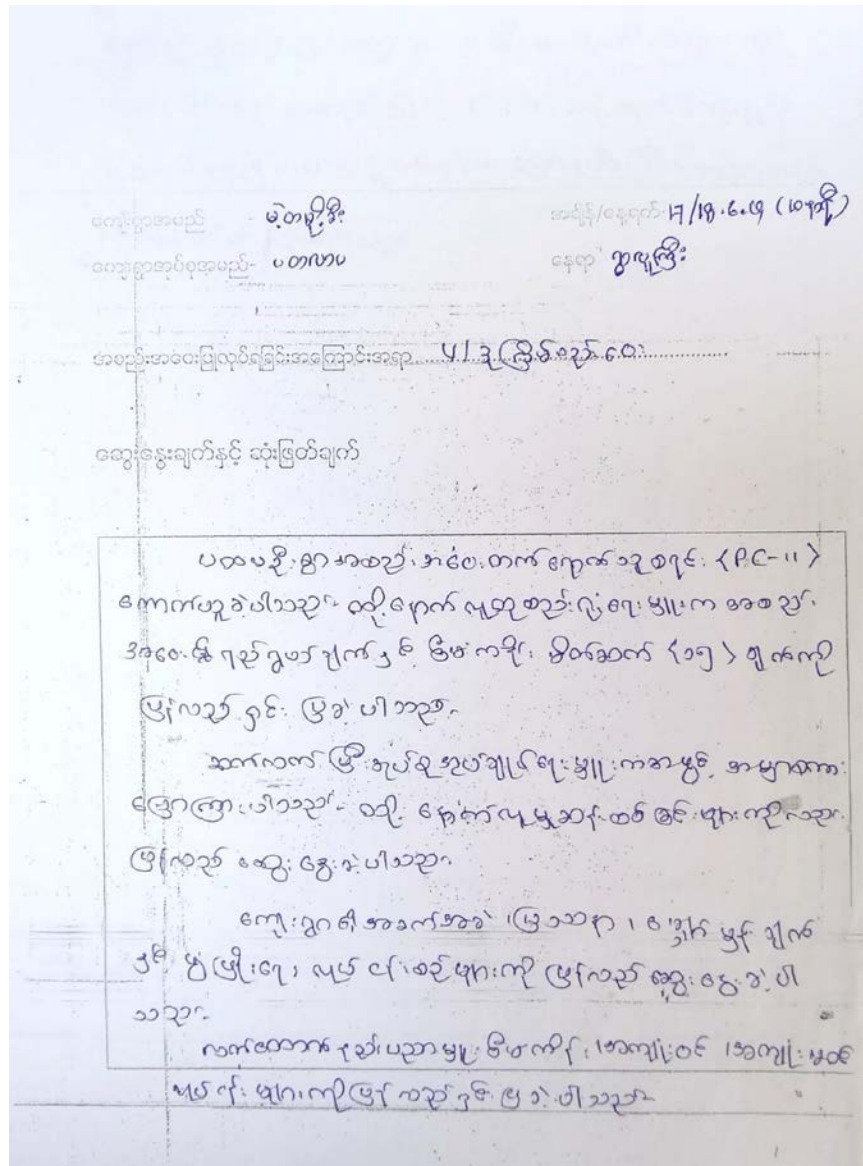

ဆက်လက် ဖြီး-ကော်မတီဝင်များ၊ ဧကဝန်များ၊ ဒေသခံများ
ရှောင်ရှား လိုလား၊ ဖြစ်လာနိုင် ဖြစ် ဖြီး-ကော်မတီ ဝင်များ ကို
လည်း ဖြစ်လာစေ အတည် ဖြစ်၊ ပါသည့်- သို့၊ ရောက် ကျေ၊ ပွား
ဒီထောက် နေရာမှ ကျေး၊ ရှိ တစ်စကား ဖြော ဖြီး- ဖြီး အစည်း အဝေး
ကို ဖြစ် သိမ်း လိုက်ပါသည်။

မှတ်တမ်းပြုသူ - အမည် - စောကျော်စွာ လက်မှတ် - K နေ့ရက် - 17. 6. 19

အတည်ပြုသူ - အမည် - စောကျော်စွာ လက်မှတ် - K နေ့ရက် - 17. 6. 19

၁၂။ ကဏ္ဍအလိုက်ဦးစားပေးဖွံ့ဖြိုးရေးလုပ်ငန်းများ

ကဏ္ဍအလိုက်ဦးစားပေးလုပ်ငန်းများစာရင်း

အစီအစဉ်	အမျိုးအမည်	အသုံးအခံ			ပိုင်ဆိုင်မှု	စာရင်းအကျဉ်းချုပ်	အခြားအချက်
		က	ပ	က+ပ			
အစီအစဉ် (၁) - အစီအစဉ်	၁ ဥပဒေရေးရာ			၂	ပိုင်ဆိုင်	၂၀၂၂/၂၀၂၃	
	၂ အစီအစဉ်			၂	ပိုင်ဆိုင်	၂၀၂၂/၂၀၂၃	
	၃ အစီအစဉ်			၂	ပိုင်ဆိုင်	၂၀၂၂/၂၀၂၃	
အစီအစဉ် (၂) - အစီအစဉ်	၁ အစီအစဉ်		၂		ပိုင်ဆိုင်	၂၀၂၂/၂၀၂၃	
	၂ အစီအစဉ်			၂	ပိုင်ဆိုင်	၂၀၂၂/၂၀၂၃	
	၃ အစီအစဉ်	၂			ပိုင်ဆိုင်	၂၀၂၂/၂၀၂၃	