

ပြည်ထောင်စုသမ္မတမြန်မာနိုင်ငံတော်အစိုးရ
စိုက်ပျိုးရေး၊ မွေးမြူရေးနှင့်ဆည်မြောင်းဝန်ကြီးဌာန
ကျေးလက်ဒေသဖွံ့ဖြိုးတိုးတက်ရေးဦးစီးဌာန
လွိုင်ကော်-ရှားတောမြို့နယ်



လူထုဗဟိုပြုစီမံကိန်း

National Community Driven Development Project



ကျေးရွာဖွံ့ဖြိုးရေးအစီအစဉ် (၂၀၁၇-၂၀၁၈)
Village Development Plan(VDP)
လွိုင်ကော်မြို့နယ်၊တီးလုံကျေးရွာအုပ်စု၊ မဲဖျာကျေးရွာ

မာတိကာ

အကြောင်းအရာ

စာမျက်နှာ

၁။ မြို့နယ်ပြင်မြေပုံ	၃
၂။ အုပ်စုမြေပုံ	၄
၃။ အုပ်စုတွင်ပါဝင်သောကျေးရွာများစာရင်း	၅
၄။ ကျေးရွာသမိုင်းကြောင်း(ကျေးရွာအခြေခံအချက်အလက်များ)	၆
၅။ လူထုပူးပေါင်းပါဝင်သော လူမှုဆန်းစစ်ခြင်းနှင့်အကျိုးဖြစ်ထွန်းလုပ်ငန်းစဉ် (PSA/PRA) အကျဉ်းချုပ်ဇယား	၈
၆။ လူမှုရေး နှင့် အရင်းအမြစ်ပြင်မြေပုံ	၉
၇။ လူမှုရေး နှင့် အရင်းအမြစ်ပြင်မြေပုံသုံးသပ်ချက်	၁၀
၈။ ဥစ္စာဓနကြွယ်ဝမှုအဆင့် သတ်မှတ်ချက်ပြပုံ	၁၁
၉။ ဥစ္စာဓနကြွယ်ဝမှုအဆင့်သတ်မှတ်ချက်ဇယားသုံးသပ်ချက်	၁၂
၁၀။ ရာသီခွင်ပြဇယား	၁၃
၁၁။ ရာသီခွင်ပြဇယားသုံးသပ်ချက်	၁၄
၁၂။ အရင်းအမြစ် အသုံးပြုမှုနှင့်ထိန်းချုပ်မှု	၁၅
၁၃။ အရင်းအမြစ် အသုံးပြုမှုနှင့်ထိန်းချုပ်မှု သုံးသပ်ချက်	၁၇
၁၄။ ပင့်ကူအိမ်ပြပုံ (ကျား၊မ)	၁၈
၁၅။ ပင့်ကူအိမ်သုံးသပ်ချက် (ကျား၊မ)	၁၉
၁၆။ အဖွဲ့အစည်းချိတ်ဆက်မှုပြပုံ	၂၀
၁၇။ အဖွဲ့အစည်းချိတ်ဆက်မှုပြပုံသုံးသပ်ချက်	၂၁
၁၈။ ကော်မတီဝင်များစာရင်း	၂၂
၁၉။ ကျေးရွာအချက်အလက်များ (ပုံစံ-၁)	၂၄
၂၀။ စီမံကိန်းအချိန်ဇယား (ပုံစံ-၂)	၂၇
၂၁။ ကျေးရွာဖွံ့ဖြိုးရေးဦးစားပေးအစီအစဉ် (ပုံစံ-၃)	၂၉
၂၂။ အစည်းအဝေးမှတ်တမ်းများ	၃၁
၂၃။ ကဏ္ဍအလိုက်ဦးစားပေးဖွံ့ဖြိုးရေးလုပ်ငန်းစဉ်များ	၃၂
၂၄။ ဦးစားပေးလုပ်ငန်းများရွေးချယ်ခြင်းဇယား	၃၃
၂၅။ ကျေးရွာဖွံ့ဖြိုးရေးအစီအစဉ်ဆောင်ရွက်မှုမှတ်တမ်းဓာတ်ပုံများ	၃၄

လွိုင်ကော်မြို့နယ်မြေပုံ

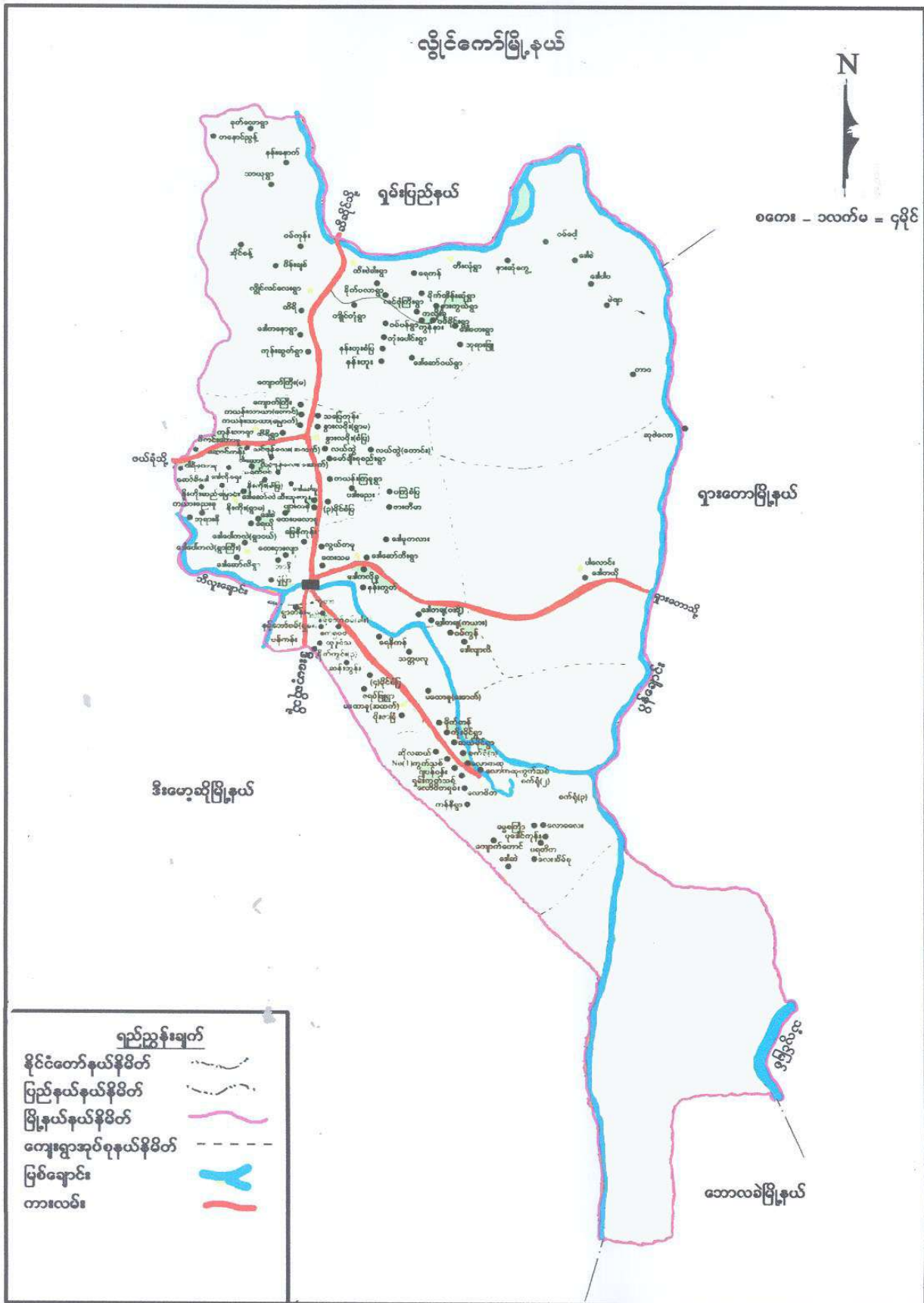

ကျေးရွာအုပ်စုမြေပုံ



ကျေးရွာအုပ်စုတွင် ပါဝင်သော ကျေးရွာများစာရင်း

စဉ်	ကျေးရွာအုပ်စုအမည်	ကျေးရွာအမည်	မှတ်ချက်
၁။	တီးလုံ	တီးလုံ	
၂။	တီးလုံ	နားဆုံကွေ့	
၃။	တီးလုံ	ဒေါ်စဲ	
၄။	တီးလုံ	ဝမ်ဇေ	
၅။	တီးလုံ	မဲ့ဖျာ	
၆။	တီးလုံ	ဒေါ်ပါပါး	
၇။	တီးလုံ	လုံပု	
၈။	တီးလုံ	တာဝ	
၉။			
၁၀။			
၁၁။			
၁၂။			
၁၃။			
၁၄။			

လူထုဗဟိုပြုစီမံကိန်းမှ လူထုပူးပေါင်းပါဝင်သောနည်းဖြင့် ပထမနှစ်စီမံကိန်းမိတ်ဆက်အစည်းအဝေး

(၂၀၁၇-၂၀၁၈) ခုနှစ်

ကျေးရွာအုပ်စုအမည် - တီးလုံအုပ်စု ကျေးရွာအမည် - မဲ့ဖျာကျေးရွာ ရက်စွဲ ၁၇.၁၀.၂၀၁၇

၁။ ကျေးရွာသမိုင်းကြောင်း

ကယားပြည်နယ်၊လွိုင်ကော်မြို့၊ တီးလုံကျေးရွာအုပ်စု တွင်ပါဝင်သော မဲ့ဖျာကျေးရွာသည် လွိုင်ကော်မြို့၏ အရှေ့မြောက်ဘက်မှာ တည်ရှိနေပါသည်။ (၁၉၉၂)ခုနှစ်တွင် အိမ်ခြေ (၈)လုံးဖြင့် ရွာကို စတင် တည်ထောင်ခဲ့ပါသည်။ "မဲ့ဖျာ "ဆိုသည့် အဓိပ္ပာယ်မှာ "အရင်ပြုပြင်ပါ " ဟုဆိုလိုခြင်းဖြစ်သည်ဟု ဆိုကြပါသည်။ ၎င်းရွာကို စတင်ဦးစီးဦးဆောင်သည့် ပုဂ္ဂိုလ်မှာ ဦးဖေနှင့် ဦးပိသု (၂)ဦးဖြစ်ပြီး တီးလုံကျေးရွာအုပ်စု ဦးဆာလှထံမှ သက်သေခံများယူပြီး ရွာကို တည်ခဲ့ပါသည်။ ယခင် နိုင်ငံရေးမတည်ငြိမ် မှုကြောင့် တာဝရွာ မှ ရေကန် ရွာသို့ ပြောင်းရွှေ့ခံရပြီး နောက်တဖန် ရေကန်ရွာမှ နေရင်းမဲ့ဖျာ ကျေးရွာသို့သာ ပြန်လည် အခြေချ ရွာခဲ့ကြပါသည်။ ထိုအချိန်တွင် ကျေးရွာအတွင်း စာသင်ကျောင်းမရှိသောကြောင့် နားဆုံကွေ့ ကျေးရွာဘုန်းကြီးကျောင်းသို့ သွားရောက်ပညာ သင်ယူကြရသည်။ ယခုတွင် ကျေးရွာတွင်း အိမ်ခြေ (၃၄)အိမ်ရှိပြီး စာသင်ကျောင်းကို (၂၀၁၁ - ၂၀၁၂) ပညာသင်နှစ်တွင် ကျေးရွာပါဝင်မှုနှင့် World Vision ကူညီပံ့ပိုးမှုတို့ဖြင့် မူလတန်းကျောင်း တစ်ဆောင်တည်ဆောက်ပြီးစီးခဲ့ပါသည်။ ရွာအဝင်တွင် တံတားတစ်စင်းရှိပြီး ၎င်းတံတားသည် (၂၀၁၄)ခုနှစ်မှာ ကျေးလက်ဦးစီးဌာနမှ တည်ဆောက်ပေးခဲ့ပါသည်။ (၂၀၁၄-၂၀၁၅)ခုနှစ်တွင် တန်ဖိုးနည်းအိမ်ယာ (၃၁)အိမ်ကိုအစိုးရမှ တည်ဆောက်ပေးခဲ့ပါသည်။ မဲ့ဖျာကျေးရွာ၏ အဓိကစိုက်ပျိုးရေးမှာ စပါး၊ ပြောင်း၊ နှမ်း ၊ ပဲစင်းငုံ စသည်ဖြင့် အသက်မွေးဝမ်းကြောင်း ပြုကြပါသည်။ တောင်ယာလုပ်ငန်း ဖြင့် အသက်မွေးဝမ်းကြောင်းပြုသူများလည်း ရှိပါသည်။

မှတ်တမ်းတင်သူ

အမည် - ဦးစောမသဲ

ရာထူး - လူထုစည်းရုံးရေးမှူး

လူထုပူးပေါင်းပါဝင်သောလူမှုဆန်းစစ်ခြင်းနှင့်အကဲဖြတ်ခြင်းလုပ်ငန်းစဉ် (PSA/PRA) အကျဉ်းချုပ်ဇယား

စဉ်	အကြောင်းအရာ	ရက်စွဲ	ဦးတည်အုပ်စု	တက်ရောက်သူ			အဓိကဆွေးနွေးချက်များ
				ကျား	မ	ပေါင်း	
၁	လူမှုရေးအရင်းအမြစ် စံပြမြေပုံ (social Map/Resource Map)	၂၀၁၆.၀၉.၂၀	ရပ်မိ၊ရပ်ဖ ကော်မတီဝင်များ	၁၄	၁၃	၂၇	အိမ်အမျိုးအစားများ၊အခြေခံ အဆောက်အဦများ၊လမ်းပန်း ဆက်သွယ်ရေးအခြေအနေ၊ လယ်ယာမြေမြစ်ချောင်း၊ ရေတွင်းရေကန်သစ်တောများ
၂	ဥစ္စာနေကြွယ်ဝမှု အဆင့်သတ်မှတ်ချက် (Wealth Ranking)	၂၀၁၆.၀၉.၂၀	ချမ်းသာ၊ အလယ်အလတ်၊ နွမ်းပါးအုပ်စု	၁၄	၁၃	၂၇	ကျေးရွာလူမှုစီးပွားအုပ်စုများ၊ ခွဲခြားသတ်မှတ်နိုင်ရေးအတွက် အခြေခံစံနှုန်းများသတ်မှတ်ခြင်း ကျေးရွာသားများနှင့်အများသ ဘောတူခွဲခြားသတ်မှတ်ခြင်း
၃	ပိုင်ဆိုင်မှုသုံးသပ်ခြင်း	၂၀၁၆.၀၉.၂၀	ကော်မတီဝင်၊ အမျိုးသမီး၊ အမျိုးသားများ	၁၄	၁၃	၂၇	အမျိုးသမီးနှင့် အမျိုးသားများ ပိုင်ဆိုင်ပြီးထိန်းချုပ်ထား သည့် ပိုင်ဆိုင်မှု(သို့) အရင်းအမြစ် များကိုသုံးသပ်ခြင်း
၄	ရာသီခွင်ပြကွဲဒီဇိုင်း Seasonal Calender	၂၀၁၆.၀၉.၂၀	ကော်မတီဝင်၊ အမျိုးသမီး၊ အမျိုးသားများ	၁၄	၁၃	၂၇	ရာသီဥတုစိုက်ပျိုးသီးနှံများ၊ လယ်ယာလုပ်ငန်းများ၊ဝင်ငွေ ထွက်ငွေ၊မွေးမြူရေးလုပ်ငန်းများ
၅	ပင့်ကူအိမ်ကွန်ယက် (Spider Web)	၂၀၁၆.၀၉.၂၀	အမျိုးသား၊ အမျိုးသမီးများ	၁၄	၁၃	၂၇	အမျိုးသား၊အမျိုးသမီးများတန်း တူအခွင့်အရေးရရှိမှုနှင့်မရရှိသည့် အကြောင်းအရင်းများ
၆	အဖွဲ့အစည်းချိတ်ဆ ဆက်ပုံ(Venn Diagram)	၂၀၁၆.၀၉.၂၀	ကျေးရွာလူမှုဖွံ့ဖြိုး ရေးအဖွဲ့အုပ်ချုပ် ရေးအဖွဲ့၊ကျေးရွာစီ စီထောက်အဖွဲ့	၁၄	၁၃	၂၇	ကျေးရွာတွင်ရှိအဖွဲ့အစည်းများ နှင့်ဖွံ့ဖြိုးရေးလုပ်ငန်းအတွက်ချိတ် ဆက်ဆောင်ရွက်လုပ်ကိုင်မှု

ကျေးရွာ၏ လူမှုရေးအရင်းအမြစ်ပြင်ပပုံရေးဆွဲခြင်း

မြို့နယ် - လွိုင်ကော်၊ ကျေးရွာအုပ်စု - တီးလုံ၊ ကျေးရွာ - မဲဖျာ၊ ရက်စွဲ - ၁၅.၁၀.၂၀၁၇

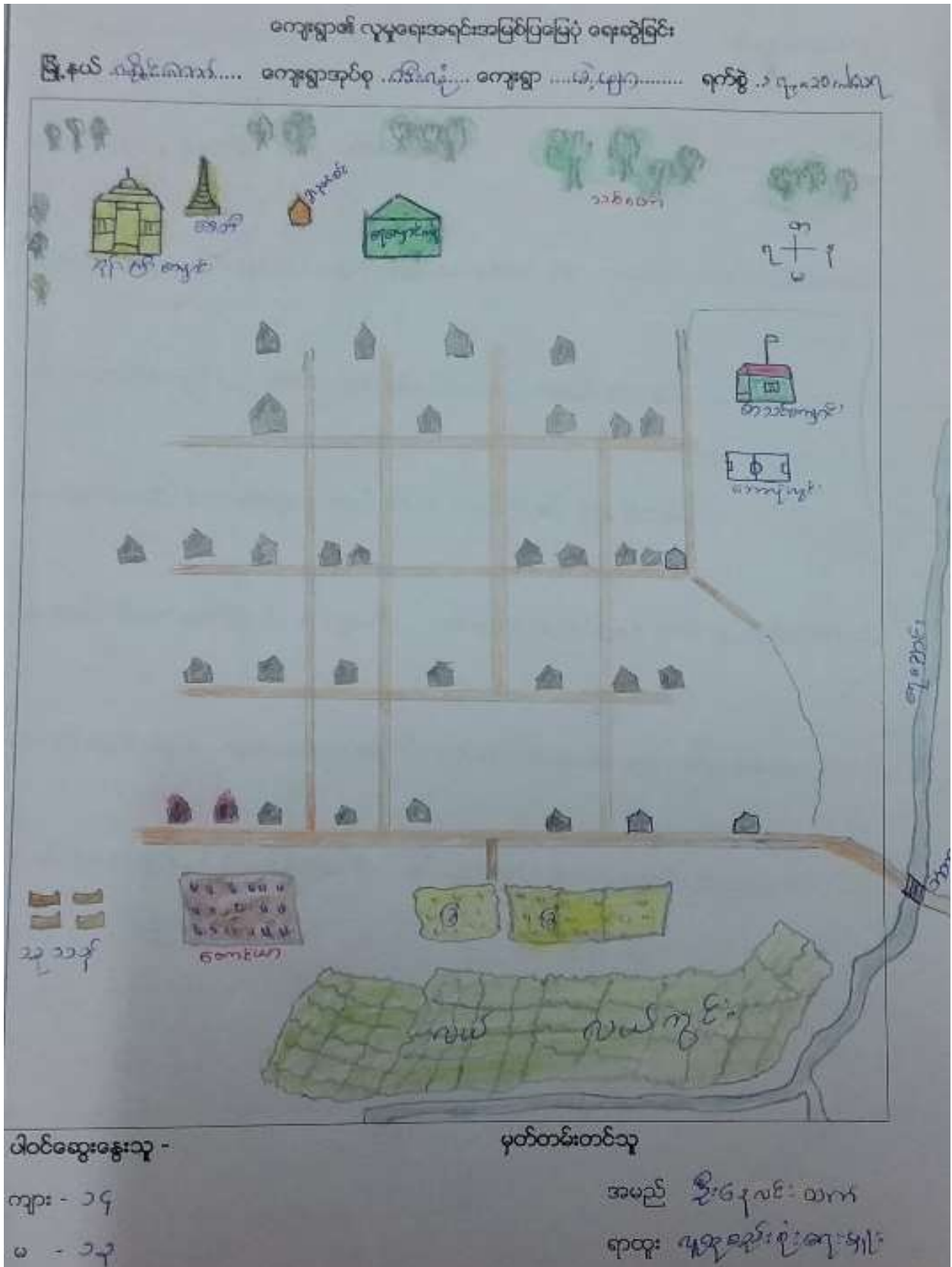

လူမှုရေးအရင်းအမြစ်ပြုပြင်ဆန်းစစ်ချက်

မဲ့ဖျားကျေးရွာသည် အိမ်ထောင်စုပေါင်း (၃၄) စုရှိပါသည်။ ။ တစ်ရွာလုံး ပအိုဝ်လူမျိုးဖြစ်ကြပြီး ဗုဒ္ဓဘာသာကို ကိုးကွယ်ယုံကြည်ကြသည်။ ကျေးရွာ၏ အရှေ့ဘက်နှင့် တောင်ဘက်တွင် သစ်တောများရှိသည်။ ၎င်းသစ်တောများကို တစ်ရွာလုံး ထိန်းသိမ်းစောင့်ရှောက်ကြသည်။ ရွာ၏မြောက်ဘက်တွင် တောင်ယာခင်း နှင့် လယ်ခင်းများရှိကြသည်။ ၎င်း ယာခင်းနှင့် တောင်ယာခင်းတို့ တွင် ရာသီအလိုက် သီးနှံများ စိုက်ပျိုးကြသည်။ ကျေးရွာ၏ အနောက်မြောက်ဘက်တွင် ရှိသော ရေချောင်းများကိုသောက်သုံးရေအဖြစ် အဓိကအသုံးပြု ကြသည်။ ကျေးရွာအတွင်းတွင် ကျေးလက်ဒေသ ဖွံ့ဖြိုးတိုးတက်ဦးစီးဌာနမှ တည်ဆောက်ပေးသော ရေပိုက်သွယ်ယူခြင်းနှင့် ရေလှောင်ကန်တစ်ခု ရှိသည်။ ၎င်းရေလှောင်ကန်သည် နွေရာသီအချိန်တွင်သာ ရေရရှိပြီး မိုးရာသီချိန်တွင် ရေရရှိမှုမရှိပါ။ မိုးရာသီချိန်တွင် လယ်ယာလုပ်ငန်းတွင် အသုံးပြုမှုကြောင့် ရေမရောက်ရှိခြင်း ဖြစ်သည်။ ထို့ကြောင့် မိုးရာသီချိန်တွင် ရေချောင်းသို့ ရေသွားရောက်ခပ်ယူကြရ ပါသည်။ ရွာ၏အရှေ့ဘက်တွင် ဘုန်းကြီးကျောင်းနှင့် စေတီပုထိုး တည်ထားကိုးကွယ်ပါသည်။ ရွာ၏ အနောက်ဘက်တွင် မူလတန်းကျောင်းရှိပြီး ထိုကျောင်းတွင် ရွာရှိကလေးငယ်များ ပညာသင်ကြားကြလျက်ရှိပါသည်။ မဲ့ဖျားကျေးရွာတွင် ဆေးပေးခန်းနှင့် ကျေးလက်ကျန်းမာရေးဌာန မရှိသောကြောင့် လူနာများကို အခြားကျေးရွာသို့ သွားရောက်ကုကြသရသည်။ မဲ့ဖျားကျေးရွာသည် အစိုးရမီးလင်းရေး မရရှိသော ကြောင့် ယနေ့ထိ ကလေးများ စာကျက်၊ စာဖတ်ခြင်း အခက်အခဲများ ကြုံတွေ့ရသည်။ ကျေးရွာမှ အုပ်စုသို့ သွားသည့်လမ်းသည် မြေသားလမ်းဖြစ်သောကြောင့် မိုးရာသီချိန်တွင် သွားလာရာတွင် အလွန်ပင်ခက်ခဲ လှပါသည်။ လမ်းပန်းဆက်သွယ်ရေး ကောင်းမွန်မှုရှိပါက ကျေးရွာလူထုအတွက် ကျန်းမာရေး ၊ ပညာရေး ၊ စီးပွားရေး တိုးတက်လာနိုင်မည်ဖြစ်သည်သာမက သီးနှံများကို အချိန်မှီဈေးကွက်သို့ တင်ပို့ရောင်းချနိုင်မည် ဖြစ်သည်ဟု ဆွေးနွေးသုံးသပ်ခဲ့ကြပါသည်။

ဥစ္စာနေအဆင့် ခွဲခြားမှု စံနမူနာပုံစံ

မြို့နယ် -လွိုင်ကော် ၊ ကျေးရွာအုပ်စု-တီးလုံ၊ ကျေးရွာ-မဲဖျာ ရက်စွဲ-၁၅.၁၀.၂၀၁၇

အမျိုးအစား	သတ်မှတ်ချက်/ညွှန်းကိန်းများ	အိမ်ထောင်စု အရေးအတွက်	ရာခိုင်နှုန်း
ချမ်းသာ	လယ်ဧက(၄)ဧက ၊ ကား(၁)စီး၊ ထော်လဂျီ(၁)စီး ၊ တိုက်အိမ် ၊ စိုက်ပျိုးခြံ (၁၀)ဧက ၊ ကျွဲ ၊ နွား ၊ ဆိုင်ကယ် ၊ ကိုင်းရှည်	၃ အိမ်	၈.၈%
အလယ်အလတ်	လယ်ယာ(၂)ဧက ၊ ကိုင်းရှည် ၊ ဆိုင်ကယ်၊ ပျဉ်ထောင်အိမ် ၊ ကျွဲ ၊ နွားလှည်း ၊ ဝက်၊ ကြက်	၂၂ အိမ်	၆၄.၇%
ဆင်းရဲ/နွမ်းပါး	ထရံအိမ်၊ ကြက် ၊ ဝက် ၊ တရက်လုပ် တစ်ရက်စား၊ လယ်မရှိ	၉အိမ်	၂၆.၅%
စုစုပေါင်းအိမ်ထောင်စု		၃၄ အိမ်	၁၀၀ %

ပါဝင်ဆွေးနွေးသူ

ကျား- ၁၄ဦး

မ- ၁၃ဦး

မှတ်တမ်းတင်သူ

အမည် - ဦးစောမသံ

ရာထူး - လူထုစည်းရုံးရေးမှူး

ဥစ္စာနေဆန်းစစ်ချက်

မဲဖျာကျေးရွာသည် ဥစ္စာဓာန ကြွယ်ဝမှုအဆင့် (၃)ဆင့် ရှိသည်။ ၎င်းတို့မှာ (၁) ချမ်းသာအဆင့် (၂) အလယ်အလတ်အဆင့် (၃) နွမ်းပါးအဆင့် စသည်တို့ဖြစ်ပါသည်။ ချမ်းသာအဆင့်တွင် အိမ်ထောင်စု (၃)စု ရှိပြီး (၈.၈)% ရာခိုင်နှုန်း ရှိပါသည်။ ချမ်းသာအဆင့်ရှိ အိမ်ထောင်စုများ၏ ပိုင်ဆိုင်မှုများအား ဆန်းစစ်မှုတွင် ၎င်းတို့၏ ပိုင်ဆိုင်မှုများအဖြစ် လယ်ဧက (၄)ဧက ၊ ကား၊ ထော်လဂျီ ၊ တိုက်အိမ် ၊ ခြံဧက (၁၀)ဧကရှိ ၊ လယ်ထွန်စက် ၊ ကိုင်းရှည် ၊ ကျွဲ၊ နွား ၊ ဆိုင်ကယ် ၊ စသည်ဖြင့် ပိုင်ဆိုင်ကြသည်။ ချမ်းသာအဆင့်သည် အဓိကလုပ်ငန်းများမှာ တောင်ယာလုပ်ငန်း၊ လယ်ယာလုပ်ငန်း နှင့် သီးနှံပေါ်သည့် အချိန်ကာလ နှင့် သီးနှံပို့ဆောင်ပေးခြင်းဖြစ်သည်။

အလယ်အလတ်အဆင့်တွင် အိမ်ထောင်စု (၂၂)စုရှိပြီး ရာခိုင်နှုန်း (၆၄.၇)% ဖြစ်သည်။ အလယ်အလတ်အဆင့်၏ ပိုင်ဆိုင်မှုမှာ လယ်ဧက (၂)ဧက ၊ တောင်ယာခြံအသင့်အတင့်၊ ကိုင်းရှည် ၊ ဆိုင်ကယ် ၊ ပျဉ်ထောင်အိမ် ၊ ကျွဲ၊ နွား ၊ ၁၀က် စသည်တို့ဖြစ်သည်။ အလယ်အလတ်အဆင့်၏ အဓိက လုပ်ငန်းမှာ တောင်ယာလုပ်ငန်းနှင့် လယ်ယာလုပ်ငန်းများသာဖြစ်ပါသည်။ စိုက်ပျိုးရေးလုပ်ငန်း ဆောင်ရွက်နိုင်သူ အသင့်အသင့်ရှိပြီး တောင်ယာ၊ လယ်ယာ ပိုင်ဆိုင်မှုအသင့်အသင့်ရှိကာ စားဝတ်နေရေး အတော်အသင့် ပြေလည်သော မိသားစုများဖြစ်ကြပါသည်။

မဲဖျာကျေးရွာ ဥစ္စာဓာနကြွယ်ဝမှု၏ တတိယအဆင့်ဖြစ်သော နွမ်းပါးမိသားစုတွင် အိမ်ထောင်စုပေါင်း ၃၄ အိမ်ရှိပြီး ရာခိုင်နှုန်းအားဖြင့် ၂၆.၅% ရှိပါသည်။ ၎င်းအဆင့်ရှိ မိသားစုများ၏ ပိုင်ဆိုင်မှု သုံးသပ်ချက်တွင် ထရံကာ သက်ငယ်မိုးအိမ်၊ လယ်/ယာ ပိုင်ဆိုင်မှုမရှိသော အိမ်ထောင်စုများ ဖြစ်ကြပြီး နေ့စားလုပ်သားများအဖြစ် မိသားစုစားဝတ်နေရေးကို ဖြေရှင်းကြရသော အိမ်ထောင်စုများဖြစ်ကြပါသည်။ မိသားစုတွင် လုပ်ကိုင်နိုင်သော မိသားစုဝင်နည်းပါးပြီး မှီခိုသူများပြားသော မိသားစုများဖြစ်ကြကာ မိသားစု တစ်နိုင် စိုက်ပျိုးရေးနှင့် အသေးစားစီးပွားရေးလုပ်ငန်းလုပ်ကိုင်ရန် အရင်းအနှီး နည်းပါးသော မိသားစုများ အဓိက ပါဝင်ကြသည်ကို တွေ့ရှိရပါသည်။ အသက်မွေးဝမ်းကြောင်းအထောက်အကူပြု ပညာပေး သင်တန်းများ၊ အရင်းအနှီးများ မတည်ပေးခြင်းတို့ဖြင့် ၎င်းအဆင့်တွင်ရှိသော မိသားစုများ၏ အခြေအနေကို မြှင့်တင်ပေးနိုင်မည်ဖြစ်ကြောင်း သုံးသပ်ဆွေးနွေးခဲ့ကြပါသည်။

ရာသီခွင်ပြကွဲဒီနံ

ရာသီခွင်ပြကွဲဒီနံ

အကြောင်းအရာ	တန်ခူး	ကဆုန်	နယုန်	ဝါဆို	ဝါခေါင်	တော်သလင်း	သီတင်းကျွတ်	တန်ဆောင်မုန်း	နတ်တော်	ပြာသို	တလို၊ တွ	တပေါင်း
ရာသီဥတု												
နိုက်ပျို့စေ့		ဒုစားနိုက်	လှစားနိုက်			ဒုစားနိုက်	လှစားနိုက်	လှစားနိုက်			လှစားနိုက်	
ဝင်ငွေ/ထွက်ငွေ	₹	₹	₹			₹	₹	₹			₹	
ကျွန်းပာစေ့		၅၀၀ ပျား ဝမ်းကျား၊ ဝမ်းကျား					၅၀၀ ပျား၊ ဝမ်းကျား					
ပွဲလမ်းသတင်	၁၀ နှစ်	၅ နှစ်					၅၀၀ ပျား၊ ဝမ်းကျား					
သောက်သုံးစေ့ ရရှိမှု						၅၀၀ ပျား					၅၀၀ ပျား	
အစားအစာလုံလပ်မှု												

ပါဝင်ဆွေးနွေးသူ
ကျား - ၁၄ ဦး
မ - ၁၃ ဦး

မှတ်တမ်းတင်သူ
အမည် ဦးစောမာသာ
ရာထူး ကျေးဇူးတင်ပေးသူ

ရာသီခွင်ပြုပြင်မှုအဖွဲ့အစည်း၏ ဆန်းစစ်ချက်

မဲဖျာကျေးရွာသည် နွေရာသီ၊ မိုးရာသီ၊ ဆောင်းရာသီစသော ရာသီဥတု(၃)ပါး ရှိပါသည်။ နွေရာသီအချိန်တွင် လေပြင်လေတိုက်ခတ်ခြင်းဖြင့် အိမ်များပျက်စီးတတ်သည့်အပြင် မဆင်မခြင်တောမီးများ ရှို့ခြင်းကြောင့် မီးဘေးအန္တရာယ် အတွက် စိုးရိမ်ကြရလေ့ရှိပါသည်။

မိုးရာသီတွင် မဲဖျာကျေးရွာမှ အုပ်စုသို့သွားသည်လမ်းသည် မြေသားလမ်းဖြစ်သောကြောင့် လမ်းပန်းဆက်သွယ် ရေးခက်ခဲလျှက်ရှိပါသည်။ မဲဖျာကျေးရွာ၏အဓိက စိုက်ပျိုးသော သီးနှံများမှာ ပြောင်း၊ စပါး၊ နှမ်း၊ ပဲစဉ်းငုံ သီးနှံများကို ရာသီအလိုက်စိုက်ပျိုးကြသည်။ စပါးသီးနှံတွင် တောင်ယာစပါးနှင့် လယ်စပါးဟူ၍ အမျိုးအစား (၂) မျိုး စိုက်ပျိုးကြလေ့ရှိပါသည်။ တောင်ယာစပါးကို မေလများတွင် စိုက်ပျိုးကြပြီး အောက်တိုဘာလတွင် ရိတ်သိမ်းကြသည်။ လယ်စပါးအား ဇွန်လတွင်စိုက်ပျိုးပြီး နိုဝင်ဘာလများတွင်ရိတ်သိမ်း ကြပါသည်။ ပြောင်းဖူးကို မေလနှင့် ဇွန်လများတွင် စိုက်ပျိုးကြပြီး အောက်တိုဘာလနှင့်နိုဝင်ဘာလများတွင် ရိတ်သိမ်းကြသည်။ နှမ်းများကို ဇွန်လများတွင် စိုက်ပျိုးကြပြီး အောက်တိုဘာလများတွင် ရိတ်သိမ်းကြသည်။ ပဲစဉ်းငုံသီးနှံကို မေလနှင့်ဇွန်လများတွင် စိုက်ပျိုးကြပြီး ဖေဖော်ဝါရီလများတွင် ရိတ်သိမ်းကြသည်။

ကျေးရွာများတွင် ငှက်ဖျားရောဂါ၊ ဝမ်းပျက်ဝမ်းလျှော၊ နှာစေးချောင်းဆိုးရောဂါများအဖြစ်များပါသည်။ ၎င်းအပြင် ကြက်နာကျရောဂါများသည် နိုဝင်ဘာလများနှင့် ဒီဇင်ဘာလများတွင် အဖြစ်များသည်။ ငှက်ဖျားရောဂါသည် မိုးဦးကာလများဖြစ်သော ဇွန်လများတွင် အဖြစ်များသည်။ ဝမ်းပျက်ဝမ်းလျှော ရောဂါသည် မေလနှင့်ဇူလိုင်လများတွင် အဖြစ်များကြသည်။ မိုးအကုန် ဆောင်းရာသီ၊ အကူးအပြောင်းကာလ များတွင် နှာစေးချောင်းဆိုးရောဂါများ အဖြစ်များကြသည်။ ရောဂါများဖြစ်ပေါ်လာပါက ကျေးလက်ဆေးပေးခန်း ဖြစ်သော ကွန်နားဆေးခန်း (သို့မဟုတ်) လွိုင်လင်ဆေးရုံသို့ သွားရောက်ကုသရပါသည်။

ကျေးရွာအတွင်း ပွဲလမ်းသဘင်များမှာ သင်္ကြန်ပွဲ၊ပအိုဝ်းရိုးရာ မီးကြည်လွတ်ပွဲ ၊ မီးထွန်းပွဲ ၊ သီတင်းကျွတ်ပွဲ၊ ကထိန်ပွဲများ ကျင်းပလေ့ရှိကြသည်။ မဲဖျာကျေးရွာတွင် (၁၂)လပိုင်းတွင်သောက်သုံးရေ လုံလောက်မှု မရှိပေ။ နွေရာသီ အချိန်တွင် ရွာတွင်းရှိ ရေလှောင်ကန်အနီး သောက်သုံးရေ ရရှိနိုင်သော်လည်း မိုးရာသီတွင် လယ်ယာလုပ်ငန်းတွင် ရေအသုံးပြုမှုကြောင့် ချောင်းထဲသို့ သွားရောက်ခပ်ယူကြရပါသည်။ မဲဖျာကျေးရွာ၏ အဓိက ဝင်ငွေရသော လုပ်ငန်းမှာ ပြောင်း၊နှမ်း ၊ ပဲစဉ်းငုံ စသည်တို့ကို စိုက်ပျိုးပြီး ရောင်းချချိန်တွင် ဝင်ငွေရရှိကြသည်။ မိုးကောင်း ၊ သီးနှံကောင်း ၊ ဈေးနှုန်းကောင်းမှသာလျှင် ဝင်ငွေများ ပိုမိုရရှိကြသည်။ တစ်ခြားသော ဝင်ငွေရလုပ်ငန်းများကိုမူ လုပ်ကိုင်နိုင်ခြင်း မရှိကြပေ။ ပွဲလမ်းသဘင်ကျင်းပချိန်နှင့် စိုက်ပျိုးသီးနှံများ စိုက်ပျိုးချိန်များတွင် ထွက်ငွေပိုမိုများပြားပါသည်။

အရင်းအမြစ်များသုံးစွဲမှု

ကျား	မ	ကျား/မ
ဘောလုံးကွင်း ကိုင်းရှည် နတ်စင်	မရှိ	လယ်ယာ ဆိုင်ကယ် ကား ထော်လာဂျီ ဘုန်းကြီးကျောင်း စာသင်ကျောင်း ရေလှောင်ကန် ရေချောင်း စေတီ ဖုန်း တီဗီ ဆိုလာပြားမီး နွားလှည်း ကျွဲ နွား

အရင်းအမြစ်များထိန်းချုပ်မှု

ကျား	မ	ကျား/မ
လယ်ယာ	မရှိ	ဆိုင်ကယ်
ကား		ဘုန်းကြီးကျောင်း
ထော်လဂျီ		စာသင်ကျောင်း
နွားလှည်း		ရေလှောင်ကန်
ဘောလုံးကွင်း		ရေချောင်း
ကိုင်းရှည်		စေတီ
နတ်စင်		ဖုန်း
		တီဗီ
		ဆိုလာပြားမီး
		ကျွဲ
		နွား

ပိုင်ဆိုင်မှုဆန်းစစ်ချက်

မဲ့ဖျားကျေးရွာ၏ အမျိုးသားများ သုံးစွဲမှုမှာ ဘောလုံးကွင်း၊ ကိုင်းရှည်၊ နတ်စင်တို့ဖြစ်ကြသည်။ အမျိုးသားနှင့် အမျိုးသမီးများ အတူတကွ သုံးစွဲမှုများမှာ လယ်ယာ၊ ဆိုင်ကယ်၊ ကား၊ ထော်လဂျီ၊ ဘုန်းကြီးကျောင်း၊ စာသင်ကျောင်း၊ လမ်း၊ တံတား၊ ရေလှောင်ကန်၊ ရေချောင်း၊ စေတီ၊ TV၊ ဖုန်း၊ ဆိုလာပြားမီး၊ နွားလှည်း၊ ကျွဲ၊ နွားနှင့် လမ်းတို့ဖြစ်ကြသည်။ အမျိုးသမီးများ သီးသန့်အသုံးပြုသည့် အရင်းအမြစ်များ မရှိပါ။

ကျေးရွာအတွင်း လယ်ယာ၊ ကိုင်းရှည်၊ ဘောလုံးကွင်း၊ နတ်စင်၊ ကား၊ ထော်လဂျီ၊ နွားလှည်း၊ သေနတ်စသည်တို့သည် အမျိုးသားများကသာ အဓိက ထိန်းချုပ်ပြုပြင်ကြပါသည်။ အမျိုးသမီးနှင့် အမျိုးသား အတူတကွ ထိန်းချုပ်ကြသော အရင်းအမြစ်များမှာ ဆိုင်ကယ်၊ ဘုန်းကြီးကျောင်း၊ စာသင်ကျောင်း၊ ရေလှောင်ကန်၊ ရေချောင်း၊ စေတီ၊ ဖုန်း၊ TV၊ ဆိုလာပြား၊ ကျွဲ၊ နွား စသည်တို့ဖြစ်ကြပါသည်။ အမျိုးသမီးများ သီးသန့် ထိန်းချုပ်မှုနှင့် သုံးစွဲမှု မရှိကြပါ။

ပင့်ကူအိမ်သုံးသပ်ခြင်းပြပုံ

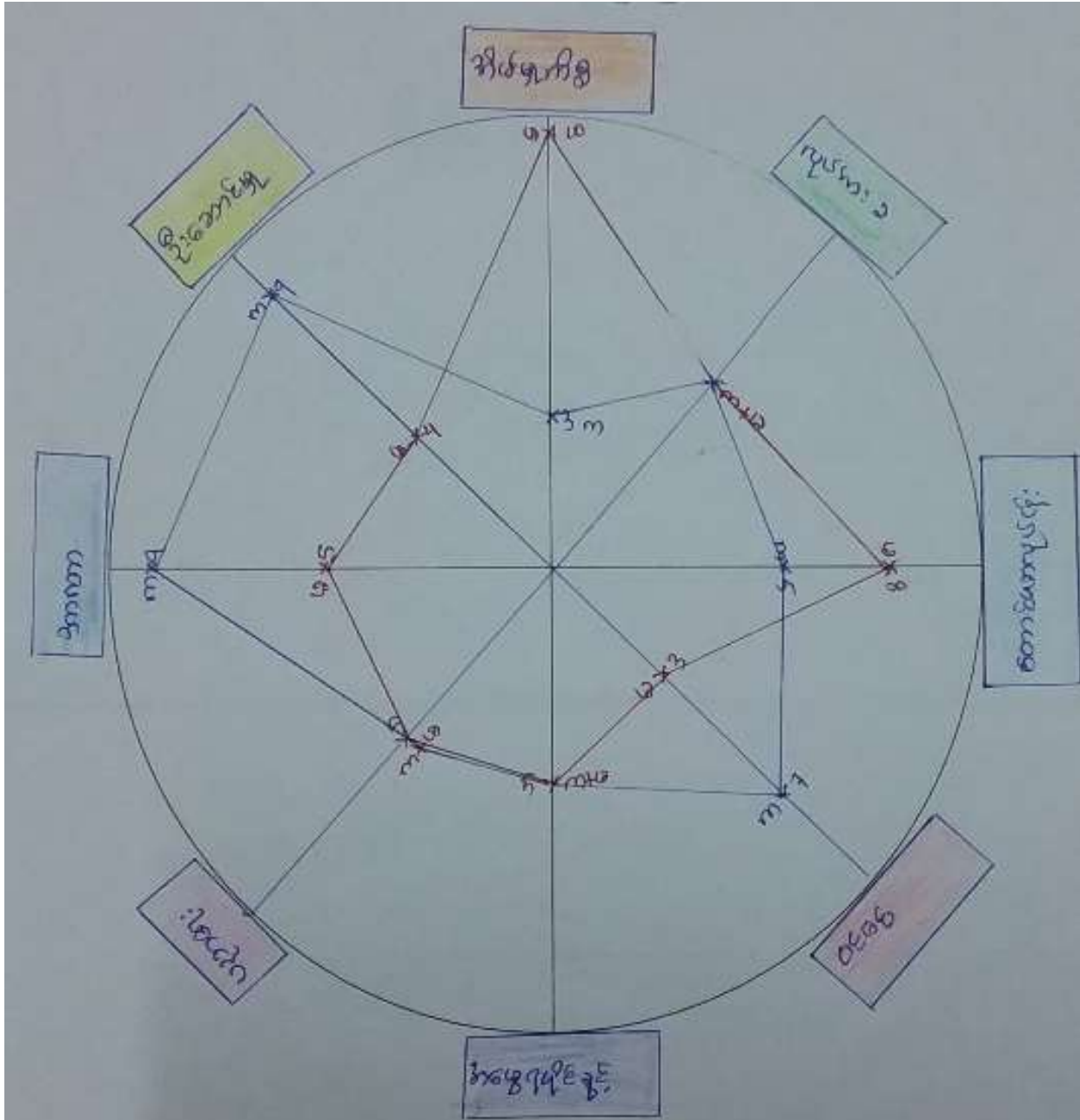

ပိတ်ဆို့ရေးမနွေးသူ
 ကျား- ၁၄ ဦး
 မ- ၁၃ ဦး

မှတ်တမ်းတင်သူ
 အမည် ဦးစောမောင်
 ရာထူး ပျံ့နှံ့ရေးဦးစီးဌာန

ပင့်ကူအိမ်ဆန်းစစ်ချက်

မဲ့ဖျာကျေးရွာသည် အိမ်မှုကိစ္စများတွင် အမျိုးသားများက အမျိုးသမီးများထက် ပါဝင်မှု အားနည်းသည်ကို တွေ့ရှိရပါသည်။ အိမ်မှုကိစ္စနှင့် ပက်သက်သော လုပ်ငန်းများကို အမျိုးသမီးများက အဓိက တာဝန်ယူဆောင်ရွက်လေ့ရှိကြပါသည်။ ဦးဆောင်မှုမှာ အမျိုးသားများကသာ ဦးဆောင်သွားကြပါသည်။ အမျိုးသမီးများ ဦးဆောင်မှုအပိုင်းတွင် အားနည်းနေကြပါသည်။ အမျိုးသမီးများသည် ပြောရဲဆိုရဲမရှိခြင်း၊ မိမိတို့၏ ဆန္ဒကို မဖော်ထုတ်ရဲခြင်းနှင့် အမျိုးသားများက နေရာမပေးခြင်းကြောင့် ဦးဆောင်မှုပိုင်းတွင် အားနည်းနေကြပါသည်။ ကျေးရွာ၏ ရှေးအစဉ်အလာအရ ရှေ့ခေတ်ဘိုး ဘွားများသည် အမျိုးသားများကိုယ်သာ အဓိကဦးဆောင်မှု နေရာပေးခြင်းကြောင့် အမျိုးသမီးများ အားနည်းနေခြင်းဖြစ်သည်။ ကျေးရွာတွင်း လုပ်အားခပေးချေရာတွင် အမျိုးသားနှင့် အမျိုးသမီးများ တန်းတူရရှိကြပါသည်။ ဥပမာ- စပါးရိတ် ၊ နမ်းခုတ် ၊ ပြောင်းဖူးချိုး ၊ အလုပ်အကိုင်တို့တွင် တန်းတူရရှိကြပါသည်။

တောင်ယာလုပ်ငန်းများသည် အမျိုးသမီးသည် အမျိုးသားများထက်ပို၍ အချိန်ပေး လုပ်ကိုင်ကြလေ့ရှိသည်ကို တွေ့ရှိရပါသည်။ မဲ့ဖျာကျေးရွာ၏ အမွေရပိုင်ခွင့်တွင် အမျိုးသမီးနှင့် အမျိုးသားတန်းတူရပိုင်ခွင့် ရှိကြသည်။ ပညာသင်ကြားခွင့်တွင် အမျိုးသမီးနှင့် အမျိုးသားတန်းတူ ပညာသင်ကြားခွင့်ရှိပါသည်။ ကျေးရွာတွင် ကျေးရွာအုပ်ချုပ်သူများ ရွေးချယ်မှုတွင် အများဆုံးအမျိုးသားများကသာ အများဆုံးရွေးချယ်ခံရလေ့ရှိပါသည်။ အမျိုးသမီးများ၏ စကားသံသည် အမျိုးသားများက လေးစားမှု မရှိသောကြောင့်ဖြစ်သည်။ ပင့်ကူအိမ် သုံးသပ်ချက်အရ အမျိုးသမီး နှင့် အမျိုးသားအကြား အခွင့်အလမ်းနှင့် တန်းဖိုးထားမှုတို့မှာ တူကွဲပြားမှုများစွာ ရှိနေသေးကြောင်း ကျေးရွာအတွင်း ဖွံ့ဖြိုးရေးလုပ်ငန်းများ ဆောင်ရွက်ရာတွင် အမျိုးသမီးများကို နေရာပေးခြင်းနှင့် ဆွဲခေါ်ရန် လိုအပ်လျက်ရှိ ကြောင်း တွေ့ရှိရပါသည်။

အဖွဲ့အစည်းချိတ်ဆက်မှု ပြပုံ(ကျေးရွာအတွင်း/အပြင်)

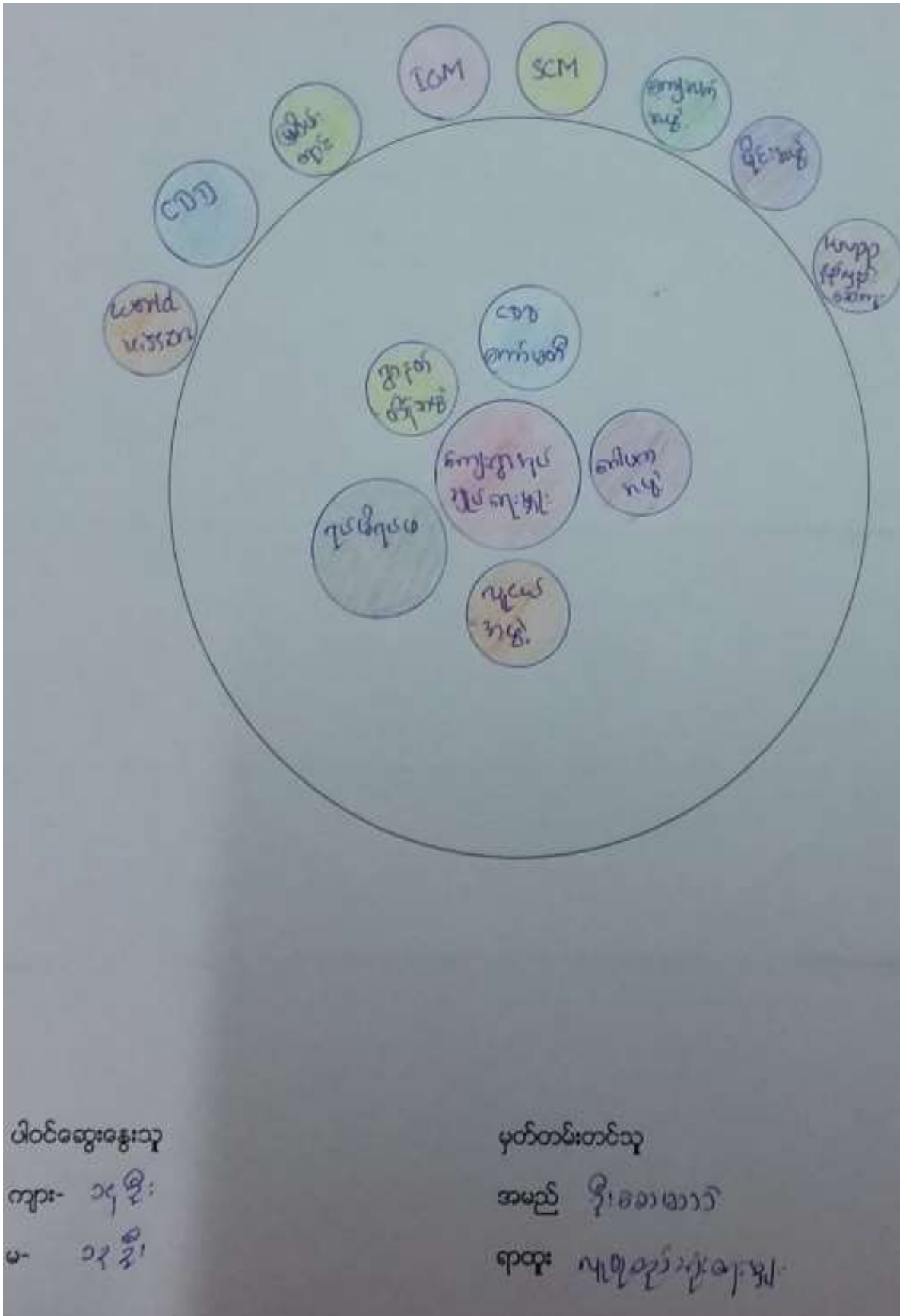

ပါဝင်ဆွေးနွေးသူ
 ကျား- ၁၄ ဦး
 မ- ၁၃ ဦး

မှတ်တမ်းတင်သူ
 အမည် ဦးစောဇော်
 ရာထူး လူမှုဝန်ထမ်းရေးရာဌာန

ဗင်းပုံစံ ဆန်းစစ်ချက်

မဲ့ဖျားကျေးရွာတွင် ကျေးရွာအုပ်ချုပ်ရေးမှူး၊ လူငယ်အဖွဲ့၊ ဂေါပကအဖွဲ့၊ ရပ်မိရပ်ဖ၊ ရွာနတ်ထိန်းအဖွဲ့၊ မြစ်စိမ်းရောင် ကော်မတီ၊ လူထုဗဟိုပြုစီမံကိန်း ၊ ကျန်းမာရေးကော်မတီအဖွဲ့ စသည့် ကျေးရွာတွင်း အဖွဲ့အစည်းများရှိပါသည်။ ကျေးရွာ အုပ်ချုပ်ရေးမှူးနှင့်အဖွဲ့သည် ကျေးရွာဖွံ့ဖြိုးရေးလုပ်ငန်းအတွက် ပြင်ပ အဖွဲ့အစည်းတို့နှင့် အဓိက ချိတ်ဆက်ဆောင်ရွက်သည့် အဖွဲ့ဖြစ်ပါသည်။ လူငယ်အဖွဲ့၊ ဂေါပက အဖွဲ့၊ ရပ်မိရပ်ဖအဖွဲ့ တို့သည် ကျေးရွာဖွံ့ဖြိုးရေး လုပ်ငန်းများ၊ လူမှုရေးလုပ်ငန်းများ၊ သာရေးနာရေး ကိစ္စများ အဓိက ပါဝင်ဆောင်ရွက်သော အဖွဲ့များ ဖြစ်ကြပါသည်။ ကျေးရွာပြင်ပ ချိတ်ဆက်မှုရှိသော အဖွဲ့အစည်းများမှာ မြစ်စိမ်းရောင်စီမံကိန်း ၊ လူထုဗဟိုပြုစီမံကိန်း ၊ World Vision ၊ IOM၊ မိုင်းအဖွဲ့ ၊ နယ်လှည့်ဆေးကုအဖွဲ့ (KNPP) စသည့်အဖွဲ့အစည်းများရှိပါသည်။

မြစ်စိမ်းရောင်စီမံကိန်းသည် ကျေးရွာလူထုကို အတိုးနည်းငွေစုငွေချေးလုပ်ငန်း ဆောင်ရွက်ပေးလျက်ရှိပါသည်။ လူထုဗဟိုပြုစီမံကိန်းသည် ကျေးရွာအခြေခံ အဆောက်အဦများကို ကျေးရွာလူထုကိုယ်တိုင် ဦးဆောင် ဆောင်ရွက် တတ်လာစေရန် ဆောင်ရွက်ပေးသောအဖွဲ့အစည်းဖြစ်ပြီး ကျေးရွာအဝင်တံတား တစ်စင်းကို (၂၀၁၇)ခုနှစ်တွင် ဆောင်ရွက် ပြီးစီးခဲ့ပါသည်။ World Vision အဖွဲ့သည် ကျေးရွာလူထုများကို တီဘီရောဂါ ပပျောက်ရေးနှင့် ကျန်းမာရေး အသိပညာပေး ဟောပြောပွဲများကို ဆောင်ရွက်ပေးခဲ့ပါသည်။ IOM အဖွဲ့သည် ကျေးရွာလူထုများကို ငှက်ဖျားသွေးဖောက်စစ်ဆေးပေးခြင်း ၊ ခြင်ထောင်များ ထောက်ပံ့ပေးခြင်း၊ စသည်တို့ကို ဆောင်ရွက်ပေးလျက်ရှိပါသည်။ မိုင်းအဖွဲ့သည်လည်း ကျေးရွာလူထုများကို မိုင်းအန္တရာယ် ကင်းရှင်းရေးနှင့် မိုင်းအသိပညာပေးခြင်း ဟောပြောပွဲများကို ဆောင်ရွက်ပေးလျက်ရှိပါသည်။ KNPPနယ်လှည့် ဆေးကုကျန်းမာရေးအဖွဲ့သည်လည်း (၃)လတစ်ကြိမ် ကျေးရွာသို့လာရောက်ကာ ဆေးကုသပေးလျက် ရှိကြပါသည်။ ကျေးလက်အဖွဲ့သည်လည်း တန်ဖိုးနည်း အိမ်ယာများကို တည်ဆောက်ပေးလျက် ရှိပါသည်။

ကျေးရွာစီ/ထောက်ကော်မတီဖွဲ့စည်းပုံဇယား

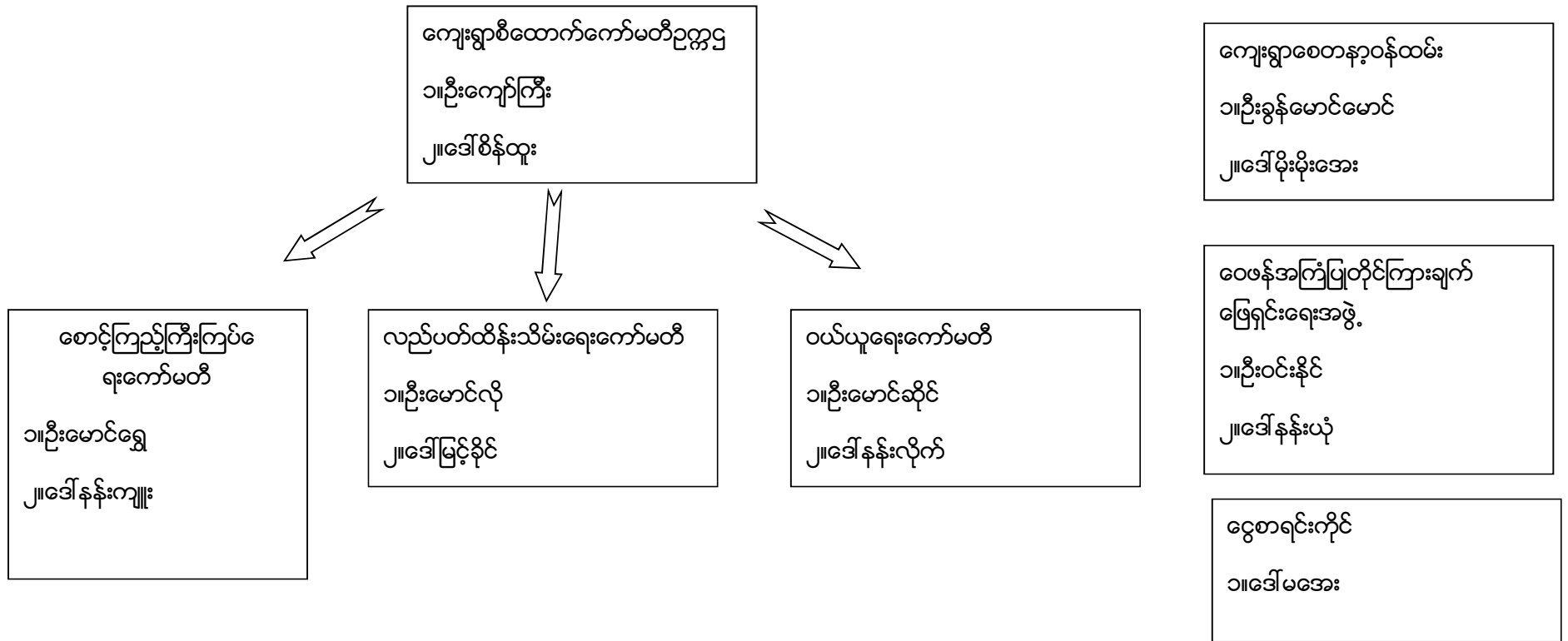

ပါဝင်ဆွေးနွေးသူ

ကျား- ၁၄ဦး

မ - ၁၃ဦး

မှတ်တမ်းတင်သူ

အမည် - ဦးစောမသဲ

ရာထူး - လူထုစည်းရုံးရေးမှူး

ကျေးရွာအုပ်စုစီထောက်ကော်မတီဖွဲ့စည်းပုံဇယား

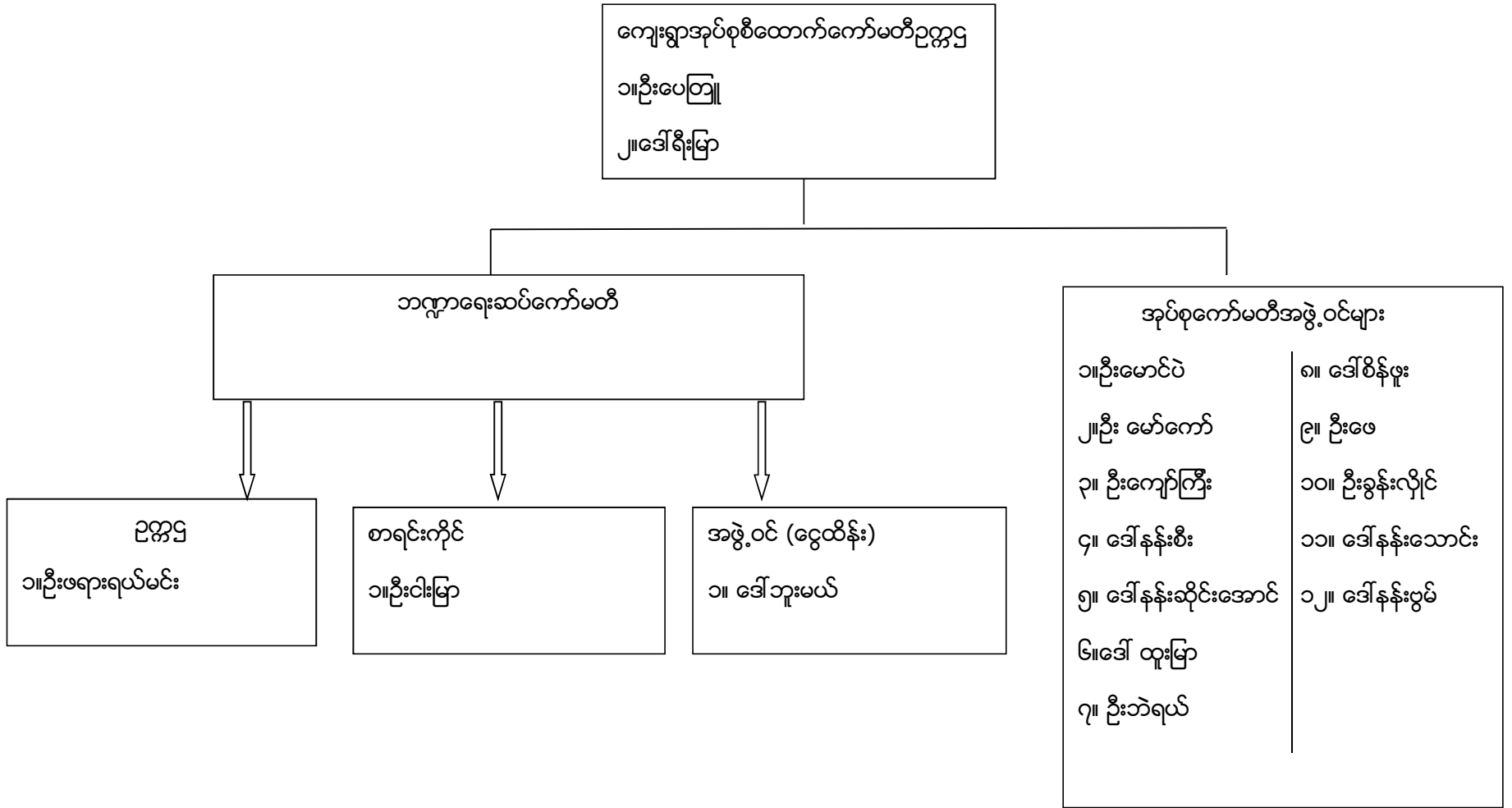

ပါဝင်ဆွေးနွေးသူ

ကျား- ၁၆ဦး

မ- ၅ဦး

မှတ်တမ်းတင်သူအမည် - ဦးစောမသဲ

ရာထူး- လူထုစည်းရုံးရေးမှူး

ပုံစံ - ၈ - ၁ ကျေးရွာအခြေခံအချက်အလက်များ (Form PC 1)

လယ်ဧွန်ရွက်၊ ကျေးရွာတစ်ရွာသို့ ပထမဆုံးမိတ်ဆက်ရေး သွားရောက်သောအခါ လူထုစည်းရုံးရေးမှူးသည် ကျေးရွာခေါင်းဆောင်များအား ကျေးရွာအချက်အလက်များကို မေတ္တာရပ်ခံဤတောင်းခံရသည်။ ဤအချက်အလက်များကို ဝိမံကိန်းမိတ်ဆက်အစည်းအဝေးတွင် ပထမဆုံးစီမံကိန်းမိတ်ဆက်အစည်းအဝေးတွင် လူထုစည်းရုံးရေးမှူးသည် ဤအချက်အလက်များအား စစ်စစ်ပြီး မှန်ကန်အောင်ပြုလုပ်ပေးပြီး ပြီးနောက်တွင် လူထုစည်းရုံးရေးမှူးမှ သတင်းအချက်အလက်ထိသို့ Tablets မှ တစ်ဆင့် ခြုံငုံသွင်းရမည်။

ကျေးရွာခေါင်းဆောင် အမည် ဒေါ်ကုမ္ဘာ	ကျေးရွာခေါင်းဆောင်၏ ဝန်ထုပ်မိတ်	လူထုစည်းရုံးရေးမှူး၏ အမည် ဒေါ်ခင်မာမာ
ပြည်နယ်/တိုင်း/ခရိုင်/မြို့နယ် တနင်္သာရီ	ကျေးရွာအုပ်စု ဝါးလှ	ကျေးရွာ မပု

ကား လူဦးရေ

လူဦးရေ	အိမ်ထောင်စုအရေအတွက်	ကိုးကွယ်သည့်ဘာသာ	အိမ်ထောင်စုအရေအတွက်
လူဦးရေ (၁) ၁၃၅၆	၃၄	ဘာသာ (၁) ၄၆	၃၄
လူဦးရေ (၂) -----		ဘာသာ (၂) -----	
လူဦးရေ (၃) -----		ဘာသာ (၃) -----	
လူဦးရေစရာ -----		ဘာသာစရာ -----	
အခြား	အရေအတွက်		
မသန်စွမ်းသူများ	-		
သက်ကြီးရွယ်အိုများ (၆၅ နှစ် နှင့် အထက်)	၂		
စစ်ဘေးရှောင်			

	အမျိုးသား (အရေအတွက်)	အမျိုးသမီး (အရေအတွက်)
လူဦးရေ		
လူဦးရေ (၁) ၁၃၅၆	၈၄	၅၉
လူဦးရေ (၂) -----		
လူဦးရေ (၃) -----		
အခြား		
အိမ်ထောင်စုဦးရေ	၃၄	-

(ခ) အခြေခံအထောက်အပံ့ အသုံးအဆောင်များ

စာသင်ကျောင်း	အမှတ် ခြံမပါ	ကျန်းမာရေး	အမှတ် ခြံမပါ	ဘာသာရေး အထောက် အပံ့များ	အမှတ် ခြံမပါ
အထက်တန်းကျောင်း	<input type="checkbox"/>	ဆေးရုံ	<input type="checkbox"/>	ဇေတီ	<input checked="" type="checkbox"/>
အလယ်တန်းကျောင်း	<input type="checkbox"/>	ကျန်းမာရေးဌာန	<input type="checkbox"/>	ဘုန်းကြီးကျောင်း	<input checked="" type="checkbox"/>
မူလတန်းကျောင်း	<input checked="" type="checkbox"/>	ကျန်းမာရေးဌာနခွဲ	<input type="checkbox"/>	ဟိန္ဒူဘုရားကျောင်း	<input type="checkbox"/>
မူကြိုကျောင်း	<input type="checkbox"/>	ဆေးပေးခန်း	<input type="checkbox"/>	ခရစ်ယာန်ကျောင်း	<input type="checkbox"/>
အခြား	<input type="checkbox"/>	အခြား	<input type="checkbox"/>	ဗလီ	<input type="checkbox"/>
				အခြား	<input type="checkbox"/>
မှတ်ချက်		မှတ်ချက်		မှတ်ချက်	

(ဂ) ကျွမ်းကျင်သူများမှတ်တမ်း (ကျေးရွာတွင်နေထိုင်သော သို့မဟုတ် တခြားရွာမှလာရောက်သော ကျွမ်းကျင်သူများ)

(ခ) စာသင်ကျောင်း			(၂) ကျန်းမာရေး			(၃) လက်မှုပညာရှင်		
	ရွာတွင်နေ ထိုင်သူ	အခြားရွာမှ လာသူ		ရွာတွင်နေ ထိုင်သူ	အခြား ရွာမှ လာသူ		ရွာတွင် နေထိုင်သူ	အခြားရွာ မှလာသူ
မူလတန်းပြဆရာ/မ	<input type="checkbox"/>	<input checked="" type="checkbox"/>	ဆရာဝန်	<input type="checkbox"/>	<input type="checkbox"/>	လက်သမား	<input checked="" type="checkbox"/>	<input type="checkbox"/>
အထက်တန်းပြဆရာ/မ	<input type="checkbox"/>	<input type="checkbox"/>	လက်ထောက် ကျန်းမာရေးမှူး	<input type="checkbox"/>	<input type="checkbox"/>	ယန်းရံ	<input checked="" type="checkbox"/>	<input type="checkbox"/>
အလယ်တန်းပြဆရာ/မ	<input type="checkbox"/>	<input type="checkbox"/>	အသိပညာကျန်းမာရေး ဆရာမ	<input type="checkbox"/>	<input type="checkbox"/>	လျှပ်စစ်ကျွမ်းကျင်၊ မီးသမား	<input type="checkbox"/>	<input type="checkbox"/>
မူကြိုဆရာ/မ	<input type="checkbox"/>	<input type="checkbox"/>	သာဓကဆရာမ	<input checked="" type="checkbox"/>	<input type="checkbox"/>	ရေတိုက်သူယ်သူ	<input type="checkbox"/>	<input type="checkbox"/>
အခြား	<input type="checkbox"/>	<input type="checkbox"/>	ပြည်သူ့ကျန်းမာရေးလုပ်သား	<input type="checkbox"/>	<input type="checkbox"/>	ဇက်ပြင်ဆရာ	<input type="checkbox"/>	<input type="checkbox"/>
မှတ်ချက်			မှတ်ချက်			မှတ်ချက်		

(ဃ) ကျေးရွာသို့ ရောက်ရှိနိုင်သည့် လမ်းအခြေအနေ / ကျေးရွာတစ်ရွာသည် ၎င်း၏ ကျေးရွာအုပ်စုနှင့် ဆက်သွယ်ထားသော လမ်းအခြေအနေ (အောက်ပါတို့ကို ဖြည့်ပါ)

ကျောက်ကြမ်းလမ်း: ကတ္တရာလမ်း: ကွန်ကရစ်လမ်း: မော်တော်ဆိုင်ကယ်လမ်း:
 ကျောက်ခင်းလမ်း: မြေသားလမ်း လူသွားလမ်း: အခြား: _____

(င) ကျေးရွာဖွံ့ဖြိုးမှုစီမံချက်

(၁) လူထုဝဟ်ပြုစီမံကိန်းမတင်မီ ဤကျေးရွာတွင်ကျေးရွာဖွံ့ဖြိုးမှု စီမံချက်ရှိခဲ့ပါသလား? ပိုင်မိ
ရှိပါသည်/မရှိပါ/မသိပါ

(၂) ရှိခဲ့ပါလျှင် ဤစီမံချက်ကို မည်သည့် ခုနှစ်တွင်ပြင်ဆင်ခဲ့ပါသနည်း? နှစ်-၂၀၁၂-မသိပါ

(၃) ဤစီမံချက်ကို မြို့နယ်မှအတည်ပြုခဲ့ပါသလား? ပြုခဲ့ပါသည်/မပြုခဲ့ပါ/မသိပါ

(၆) ခရီးအကွာအဝေး

(၁) ဤကျေးရွာ၏ဟိုမှ ၎င်းကျေးရွာအုပ်စု၏ဟိုအထိ ခရီးပိုင်မည်မျှကွာဝေးသနည်း? ပိုင် (၇၇) မသိပါ

(၂) ဤကျေးရွာမှ ၎င်းကျေးရွာအုပ်စုဟိုအထိ သွားလာရာတွင်ကြာမြင့်သည့်အချိန်။

ခြောက်သွေ့ရာသီတွင်ကြာချိန် ----- ထော်လာဂျီ/မော်တော်ဆိုင်ကယ်/ခြေလျှင်/လား/မော်တော်ဘုတ်/
 အခြား ----- ၁၀ မိနစ်

မိုးရာသီတွင်ကြာချိန် ----- ထော်လာဂျီ/မော်တော်ဆိုင်ကယ်/ခြေလျှင်/လား/မော်တော်ဘုတ်/
 အခြား ----- ၁၅ မိနစ်

(ဆ) ပတ်ဝန်းကျင်ဆိုင်ရာ သဘာဝဘေးအန္တရာယ်

ဤကျေးရွာတွင် ရေကြီးခြင်းကဲ့သို့ သဘာဝဘေးအန္တရာယ်ကျရောက်ဖူးခြင်း ရှိပါသလား။

မရှိပါ ရှိပါသည် ရှိလျှင်ဖော်ပြပါ မိုးတိုင်းအိုင် ၆၇

(၂၀၁၆)

(ဇ) ကျေးရွာတွင် ဖွဲ့စည်းထားသော အဖွဲ့အစည်းများ

လူထုပဟိုပြုစီမံကိန်းမတိုင်မီ ဤကျေးရွာတွင် ကျေးရွာဖွံ့ဖြိုးရေးအတွက် အစိုးရ (သို့) ရွာသားများကိုယ်တိုင်(သို့) စီမံကိန်းတစ်ခုခုမှ ဖွဲ့စည်းထားသည့် အဖွဲ့အစည်းများရှိပါသလား။

(၁) ~~အပါယင်အဖွဲ့~~ -----

(၂) ~~ကျေးရွာအုပ်စုအဖွဲ့~~ -----

(ဈ) အထွေထွေအုပ်ချုပ်ရေး ဦးစီးဌာန (GAD) မှ မှတ်တမ်းတင်ထားခြင်း

ဤကျေးရွာသည် အထွေထွေအုပ်ချုပ်ရေး ဦးစီးဌာန (GAD) မှ မှတ်တမ်းတင်ထားမှု ရှိပါသလား။

မရှိပါ ရှိပါသည်

ကျေးရွာခေါင်းစောင်

အမည် ဦးကျော်

လက်မှတ် 29/ ၀၄.၉ ၁၇-၂၀-၂၀၁၇

လူထုစည်းရုံးရေးမှူး

အမည် ဦးစောမာန်

လက်မှတ် ၃ ၀၄.၉ ၁၇-၂၀-၂၀၁၇

ပုံစံ - ၈ - ၂ - စီမံကိန်းစက်ဝန်းအမျိုးအမည် (PC 2)

လက်တွေ့ချက်များ သက်ဆိုင်ရာလူထုစည်းရုံးရေးမှူး/လက်ထောက်နည်းပညာမှူးများမှ စီမံကိန်းစက်ဝန်းအဆင့်တစ်ခုစီပြီးစီးတိုင်း ကျေးရွာနှင့် ကျေးရွာအုပ်စုအတွက် ဤပုံစံကို ပြင်ဆင်ရမည်။

စည်းရုံးရေးမှူး/ဝန်ထမ်း အမည် **ဦးစောမောင်**

ခန.ဖွဲ့ - စက်ဝန်းအားအမှတ်ခြိပ်ပါ စက်ဝန်း(၁) စက်ဝန်း(၂) စက်ဝန်း(၃)
 စက်ဝန်း (၄)

ပြည်နယ်/တိုင်းဒေသကြီး **မန္တလေး** | မြို့နယ် **ကျွန်းဘော်** | ကျေးရွာအုပ်စု **ဝါးကျ** | ကျေးရွာ **မိကျာ**

စီမံကိန်းအောင်မြင်မှုအဆင့်များ	ခန.ဖွဲ့		အစည်းအဝေးတွင်တက်ရောက်သူအရေအတွက်			
	စတင်သည့် ခန.	ပြီးဆုံးသည့်ခန.	အမျိုးသား အရေအတွက်	အမျိုးသမီး အရေအတွက်	အိမ်ထောင်စု အရေအတွက်	လူမျိုးစုတက်ရောက်သူ အရေအတွက် နှင့် လူမျိုးစုအမည်
၀၈ ကျေးရွာစီမံကိန်း မိတ်ဆက်အစည်းအဝေး	၁၇.၁၀.၁၇	၁၇.၁၀.၁၇	၁၅	၁၃	၂၈	ပေးအိမ် ၂၈
၂၈ ကျေးရွာဖွံ့ဖြိုးရေး စီမံချက်ရေးဆွဲခြင်း အစည်းအဝေး	၁၇.၁၀.၁၇	၁၇.၁၀.၁၇	၁၅	၁၃	၂၈	ပေးအိမ် ၂၈
၃၈ ကျေးရွာအုပ်စု လုပ်ငန်းဆုံးဖြတ်ချက်ချသည့် အစည်းအဝေး	၇.၁၁.၁၇	၇.၁၁.၁၇	၁၆	၅	၂၁	မဟုတ် ပေးအိမ် ၅ မိန်းမ ၇
၄၈ မြို့နယ်အဆင့် စီမံကိန်းရေးဆွဲရေး နှင့် အကောင်အထည်ဖော်ရေးကော်မတီ၏ စီမံကိန်း သုံးသပ်မှု အစည်းအဝေး			မလို	မလို	မလို	မလို
၅၈ မြို့နယ် စီမံကိန်းရေးဆွဲရေး နှင့် အကောင်အထည်ဖော်ရေး ကော်မတီ၏ဆုံးဖြတ်မှုကို ရွာသို့ အသိပေး အကြောင်းကြားသည့် အစည်းအဝေး	၁၈.၁.၁၈	၁၈.၁.၁၈	၁၇	၁၅	၃၂	ပေးအိမ် ၃၂
၆၈ စီမံကိန်းလုပ်ငန်းခွဲစီမံချက်ရေးဆွဲခြင်း အစည်းအဝေး	၁၈.၁.၁၈	၁၈.၁.၁၈	၅	၅	၁၀	ပေးအိမ် ၁၀
၆၉ စီမံကိန်းလုပ်ငန်း အကောင်အထည်ဖော် ရေးရေးအင်အားစု ဆွဲဆောင်ခြင်း	၁၈.၁.၁၈	၁၈.၁.၁၈	၅	၅	၁၀	ပေးအိမ် ၁၀

၆.၂။ ဝယ်ယူရေးအစီအစဉ် ရေးဆွဲခြင်း	၂၉.၁.၁၈	၂၉.၂.၁၈	၅	၅	၁၀	မေဦး	၁၀
၆.၃။ ဆရာရေးကုန်ကျမှု လျာထားအစီအစဉ် ရေးဆွဲခြင်း	၂၉.၁.၁၈	၂၉.၂.၁၈	၅	၅	၁၀	မေဦး	၁၀
၆.၄။ ပြင်/ထိန်းအစီအစဉ် ရေးဆွဲခြင်း	၂၉.၁.၁၈	၂၉.၁.၁၈	၅	၅	၁၀	မေဦး	၁၀
၇။ စီမံကိန်းလုပ်ငန်းခွဲ တိုးတက်မှု စောင့်ကြည့် အစည်းအဝေး							
၇.၁။ အစည်းအဝေး ပထမအကြိမ်							
၇.၂။ အစည်းအဝေး ဒုတိယအကြိမ်							
၇.၃။ အစည်းအဝေး တတိယအကြိမ်							
၈။ စီမံကိန်းလုပ်ငန်းခွဲ အပြီးသတ်စစ်ဆေးခြင်း အစည်းအဝေး							
၉။ လူထုစစ်ဆေးပွဲအစည်းအဝေး							

ပုံစံ - ၈ - ၃ ကျေးရွာခွဲ၊ ဦးစားဝေးအစီအစဉ် (Form PC 3)

လယ်ဥယျာဉ်မှတ် အထပ်(၃) ကျေးရွာမှတ်မှန်းချက်အစည်းအဝေး၊ ဦးစားဝေးအစီအစဉ်၊ ကျေးရွာစီမံကိန်း အထောက်အကူပြု
ပတ်မတ်သည် လူထုစည်းရုံးရေးမှူးအကူအညီဖြင့် ဤပုံစံကိုပြည့်စုံအောင် ဖြည့်သွင်းရမည်။

လူထုစည်းရုံးရေးမှူး/ဝန်ထမ်း အမည် **ဦး စောမောင်**

ဓနပုံ - စက်ဝန်းအား အမှတ်ခြစ်ပါ (✓) □ စက်ဝန်း(၁)
 စက်ဝန်း(၂) □ စက်ဝန်း(၃) □ စက်ဝန်း(၄)

ပြည်နယ်/တိုင်း ကယား၊ **လွိုင်စာ**မြို့နယ်၊ ကျေးရွာအုပ်စု **ဖိုးလှ**၊ ကျေးရွာ **ဖိုးဖျာ**

က။ အခက်အခဲအတားအဆီးများအားဆွေးနွေးခြင်း - ယခုလက်ရှိအခြေအနေတွင် ဤကျေးရွာခွဲ၊ ဦးစားဝေးအစီအစဉ် အဓိက အခက်အခဲအတားအဆီးများသည် မည်သည်များဖြစ်ပါသနည်း။ (အမျိုးသား/သမီး အနည်းဆုံးအရက်နှစ် ၅ ခုစီပေါ်ပြပါ)

အမျိုးသား အဖွဲ့မှ တင်ပြသောအခက်အခဲအတားအဆီးများ	အမျိုးသမီး အဖွဲ့မှ တင်ပြသောအခက်အခဲအတားအဆီးများ
၁ - မိုးကုတ်ချိုင့် ဓာတ်ပေးစနစ်အား မကျသေးစေရန်	၁ - မိုးကုတ်ချိုင့် ဓာတ်ပေးစနစ်အား မကျသေးစေရန်
၂ - ကလေးများ စားကျက်ရန် ခက်ခဲခြင်း	၂ - ကလေးများ စားကျက်ရန် ခက်ခဲခြင်း
၃ - ကျွမ်းကျင်သော ဆေးကုသရေး ဝန်ထမ်း မရှိခြင်း	၃ - လမ်းပန်းဆက်သွယ်ရေး စနစ်အား တိုးတက်စေရန်
၄ - မြေယာကလေးများ ပညာသင်ယူရန် ခက်ခဲခြင်း	၄ - ကျေးရွာအတွင်း စား၊ မြေယာ စာရင်း စီစဉ်ခြင်း
၅ - ကျေးရွာအတွင်း စား၊ မြေယာ စာရင်း စီစဉ်ခြင်း	၅ - ကျွမ်းကျင်သော ဆေးကုသရေး ဝန်ထမ်း မရှိခြင်း
၆ - မြေယာစီစဉ်ရေး ဝန်ထမ်း မရှိခြင်း	၆ - နန်းခြံ၊ ကျေးရွာအတွင်း မြေယာစီစဉ်ရေး ဝန်ထမ်း မရှိခြင်း
၇ - မိုးကုတ်ချိုင့် ဝန်ထမ်း မရှိခြင်း	၇ - မြေယာစီစဉ်ရေး ဝန်ထမ်း မရှိခြင်း
၈ - မိုးကုတ်ချိုင့် ဝန်ထမ်း မရှိခြင်း	၈ - မြေယာစီစဉ်ရေး ဝန်ထမ်း မရှိခြင်း
၉ -	၉ -
၁၀ -	၁၀ -

ခ။ မျှော်မှန်းခြင်း - နောင်လာမည့် (၅) နှစ် အတွင်း ကျေးရွာခွဲ၊ ဦးစားဝေး မျှော်မှန်းလုပ်ထားချက်များအား တင်ပြပါ။

အမျိုးသားအဖွဲ့မှ တင်ပြသောမျှော်မှန်းချက်များ	အမျိုးသမီးအဖွဲ့မှ တင်ပြသောမျှော်မှန်းချက်များ
၁ - မိုးကုတ်ချိုင့် ဓာတ်ပေးစနစ်အား မကျသေးစေရန်	၁ - မိုးကုတ်ချိုင့် ဓာတ်ပေးစနစ်အား မကျသေးစေရန်
၂ - ကလေးများ စားကျက်ရန် ခက်ခဲခြင်း	၂ - ကလေးများ စားကျက်ရန် ခက်ခဲခြင်း
၃ - ကျွမ်းကျင်သော ဆေးကုသရေး ဝန်ထမ်း မရှိခြင်း	၃ - လမ်းပန်းဆက်သွယ်ရေး စနစ်အား တိုးတက်စေရန်
၄ - မြေယာကလေးများ ပညာသင်ယူရန် ခက်ခဲခြင်း	၄ - ကျေးရွာအတွင်း စား၊ မြေယာ စာရင်း စီစဉ်ခြင်း
၅ - ကျေးရွာအတွင်း စား၊ မြေယာ စာရင်း စီစဉ်ခြင်း	၅ - ကျွမ်းကျင်သော ဆေးကုသရေး ဝန်ထမ်း မရှိခြင်း
၆ - မြေယာစီစဉ်ရေး ဝန်ထမ်း မရှိခြင်း	၆ - နန်းခြံ၊ ကျေးရွာအတွင်း မြေယာစီစဉ်ရေး ဝန်ထမ်း မရှိခြင်း
၇ - မိုးကုတ်ချိုင့် ဝန်ထမ်း မရှိခြင်း	၇ - မြေယာစီစဉ်ရေး ဝန်ထမ်း မရှိခြင်း
၈ - မိုးကုတ်ချိုင့် ဝန်ထမ်း မရှိခြင်း	၈ - မြေယာစီစဉ်ရေး ဝန်ထမ်း မရှိခြင်း
၉ -	၉ -
၁၀ -	၁၀ -

ဂ။ လူထုစီမံကိန်း၏ လာမည့် (၄) နှစ်အတွက် အကျိုးစေသော ဦးစားဝေး ခွဲ၊ ဦးစားဝေး အစီအစဉ်များအားတင်ပြပါ။

အဆင့်	ကျေးရွာအတွက် ဦးစားပေး ဖွံ့ဖြိုးတိုးတက်မှု လုပ်ငန်းစဉ်များ	အဆိုပြုသူ (အမျိုးသားများ/ အမျိုးသမီးများ/အမျိုးသား+ အမျိုးသမီး)	ခန့်မှန်းကုန်ကျ စရိတ်	အကျိုးခံစားခွင့်ရှိသူ ခန့်မှန်းခြေ အရေ အတွက်
၁	ကျေးရွာအတွက် ဦးစားပေး ဖွံ့ဖြိုးတိုးတက်မှု လုပ်ငန်းစဉ်များ	m + ၆	ဘိန်း (၁၅၀)	၁၈၃
၂	အိမ်ခြံမြေ ဖြန့်ဖြူး	m + ၆	ဘိန်း (၇၀၀)	၁၈၃
၃	စာပေစာရင်း ဖွဲ့စည်းခြင်း	m + ၆	ဘိန်း (၂၀၀)	၁၈၃
၄	ဘိန်း ၆၀၀၀	m + ၆	ဘိန်း (၁၅၀)	၁၈၃
၅	ရွာလယ်လမ်းကျေးရွာလမ်း	m + ၆	ဘိန်း (၂၀၀)	၁၈၃
၆	မူလကျောင်း	m + ၆	ဘိန်း (၇၀၀)	၁၈၃
၇	ရွာလယ်လမ်း	m + ၆		
၈				

ယခု လူထုဝင်ပေးရန်အတွက် လာမည့် (၄) နှစ်အတွက် အကျိုးမဝင်သော ဦးစားပေး ဖွံ့ဖြိုးတိုးတက်မှု လုပ်ငန်း အစီအစဉ်များအားဖော်ပြပါ။

အဆင့်	ကျေးရွာအတွက် ဦးစားပေး ဖွံ့ဖြိုး တိုးတက်မှု လုပ်ငန်းစဉ်များ	အဆိုပြုသူ (အမျိုးသားများ/ အမျိုးသမီးများ/အမျိုးသား+ အမျိုးသမီး)	အခန်းကဏ္ဍ
၁	စာပေစာရင်း	m + ၆	ကျွမ်းကျင်မှု
၂			
၃			
၄			
၅			

ခေါင်းဆောင်၊ ကျေးရွာဝင်ပေးရန်အထောက်အကူပြုကော်မတီမှ အတည်ပြုသည်။

အမည် ဦးကျော်ဇော် လက်မှတ် [Signature] ခန့်မှန်း ၁၅.၁၀.၂၀၁၅

ကဏ္ဍအလိုက်ဦးစားပေးဖွံ့ဖြိုးရေးလုပ်ငန်းစဉ်များ

နောက်ဆက်တွဲ(၄) ခြားနားသောအပိုင်းများအတွက် ဦးစားပေးဖွံ့ဖြိုးရေးလုပ်ငန်းစဉ်များအနှစ်ချုပ် မူရင်းအား VPSC တွင် ထားရှိရပါမည်။ အခြားဌာနဆိုင်ရာများနှင့် ညှိနှိုင်းရန်အတွက် မိတ္တူအား TPIC သို့ပို့ရပါမည်။ MIS Data အဖြစ်သွင်းရန်မလိုအပ်ပါ။

	အဆင့်	လုပ်ငန်း	ဦးစားပေး	လ/နှစ်	ကျေးရွာမှ တာဝန်ခံသူ(သို့) အုပ်စု	ပြင်ပမှ မည်သူထောက်ပံ့မလဲ
အခြေခံအဆောက်အအုံ	၁	ရွာဝင်တံတား	မ () ကျား(✓)	၂၀၁၇		
	၂	လူငယ်ရိပ်သာ	မ (✓) ကျား(✓)	၂၀၁၈		
	၃		မ () ကျား()			
	၄		မ () ကျား()			
	၅		မ () ကျား()			
အသက်မွေးဝမ်းကြောင်း/ စိုက်ပျိုးရေး	၁		မ () ကျား()			
	၂		မ () ကျား()			
	၃		မ () ကျား()			
	၄		မ () ကျား()			
	၅		မ () ကျား()			
ကျန်မ	၁	ရေပိုက်တိုးချဲ့ ပြုပြင်ခြင်း	မ (✓) ကျား(✓)			

	၂	ဆေးပေးခန်း တည်ဆောက်ခြင်း	မ (√) ကျား(√)			
	၃		မ () ကျား()			
	၄		မ () ကျား()			
	၅		မ () ကျား()			
ကျန်းမာရေးနှင့် အာဟာရ	၁		မ () ကျား()			
	၂		မ () ကျား()			
	၃		မ () ကျား()			
	၄		မ () ကျား()			
	၅		မ () ကျား()			
ပညာရေး	၁	စာသင်ကျောင်း ခြံစည်းရိုး	မ (√) ကျား(√)			
	၂	မူကြိုကျောင်း	မ (√) ကျား(√)			
	၃		မ () ကျား()			
	၄		မ () ကျား()			
	၅		မ () ကျား()			

အခြား	၁	ရွာလယ်လမ်း ပြုပြင်ခြင်း	မ (√) ကျား()			
	၂	ဆိုလာပြားမီး	မ (√) ကျား(√)			
	၃		မ () ကျား()			
	၄		မ () ကျား()			
	၅		မ () ကျား()			

ဦးစားပေးလုပ်ငန်းအကျဉ်းချုပ်ဇယား

စဉ်	လုပ်ငန်းအမည်	ဦးစားပေး အဆင့်	အဆိုပြုသူ (ကျား)	အဆိုပြုသူ (မ)	အဆိုပြုသူ (ကျား+မ)	မှတ်ချက်
၁။	ရေပိုင်တိုးချဲ့ပြုပြင်ခြင်း	၁			✓	
၂။	ဆိုလာမီး	၂			✓	
၃။	စာသင်ကျောင်းခြံစည်းရိုး	၃			✓	
၄။	ရွာဝင်တံတား	၄	✓			
၅။	လူငယ်ရိပ်သာ	၅			✓	
၆။	ရွာလယ်လမ်းပြုပြင်ခြင်း	၆		✓		
၇။	မူကြိုကျောင်း	၇			✓	
၈။	ဆေးပေးခန်းတည်ဆောက်ခြင်း	၈			✓	
၉။						
၁၀။						
၁၁။						
၁၂။						
၁၃။						

ပါဝင်ဆွေးနွေးသူ

ကျား - ၁၄ဦး
မ - ၁၃ဦး

မှတ်တမ်းတင်သူ

ရာထူး - လူထုစည်းရုံးရေးမှူး
အမည် - ဦးစောမာသဲ

လုပ်ငန်းဆောင်ရွက်မှု မှတ်တမ်းခတ်ပုံများ

