

ပြည်ထောင်စုသမ္မတမြန်မာနိုင်ငံတော်အစိုးရ
စိုက်ပျိုးရေးမွေးမြူရေးနှင့်ဆည်မြောင်းဝန်ကြီးဌာန
ကျေးလက်ဒေသဖွံ့ဖြိုးတိုးတက်ရေးဦးစီးဌာန



လူထုဗဟိုပြုစီမံကိန်း၊ လှိုင်းဘွဲ့မြို့နယ်

ကျေးရွာဖွံ့ဖြိုးရေးအစီအစဉ်



၂၀၂၀ခုနှစ် (တတိယနှစ်စီမံကိန်းစက်ဝန်း)

ရင်းဘိုင်းကျေးရွာအုပ်စု၊ မဲကတူးကျေးရွာ



မာတိကာ

၁။ လှိုင်းဘွဲ့မြို့နယ်အခြေပြမြေပုံ.....	1
၂။ ကျေးရွာအုပ်စုမြေပုံ(တည်နေရာ)	2
၃။ ကျေးရွာအုပ်စုတွင်ပါဝင်သောကျေးရွာများ.....	3
၄။ ကျေးရွာအခြေခံအချက်အလက်များ(ကျေးရွာသမိုင်းကြောင်း)	4
၅။ လူထုပူးပေါင်းပါဝင်သော လူမှုဆန်းစစ်ခြင်း နှင့်အကဲဖြတ်ခြင်း လုပ်ငန်းစဉ် (PSA/PRA) အကျဉ်းချုပ်ဇယား	5
၆။ ကျေးရွာဖွံ့ဖြိုးရေးအစီအစဉ်တွင်အသုံးပြုခဲ့သော PRA Tool တစ်ခုချင်းစီအတွက် သုံးသပ်ချက်များ.....	6
၆.၁ ကျေးရွာလူမှုရေးနှင့်အရင်းအမြစ်ပြမြေပုံ (Social Map)	6
၆.၂ ရာသီခွင်ပြပြက္ခဒိန်(Seasonal Calendar)	7
၆.၃ ဥစ္စာနေကြွယ်ဝမှုပြဇယား (Wealth Ranking).....	8
၆.၄ ကျားမပင့်ကူအိမ်သုံးသပ်ခြင်း (Cob Web).....	9
၆.၅ အရင်းအမြစ်အသုံးချမှုပုံစံပြဇယား (Asset Mapping).....	11
၆.၆ အဖွဲ့အစည်းချိတ်ဆက်မှုပြဇယား (Venn Diagram).....	12
၇။ ကော်မတီဝင်များရွေးချယ်ခြင်းနှင့် ကျေးရွာဖွံ့ဖြိုးမှုအစီအစဉ်ဆောင်ရွက်မှုမှတ်တမ်း.....	14
၈။ ကျေးရွာအခြေခံအချက်အလက်များ-စာ	15
၉။ စီမံကိန်းစက်ဝန်းအချိန်ဇယား- စ၂.....	19
၁၀။ ကျေးရွာဖွံ့ဖြိုးရေးဦးစားပေးအစီအစဉ်-စ၃.....	20
ကျေးရွာဖွံ့ဖြိုးရေးဦးစားပေးအစီအစဉ်-စ၃(ဒုတိယနှစ်စက်ဝန်း)	20
ကျေးရွာဖွံ့ဖြိုးရေးဦးစားပေးအစီအစဉ်-စ၃(ပထမနှစ်စက်ဝန်း)	22
၁၁။ အစည်းအဝေးမှတ်တမ်းများ.....	24
၁၂။ ကဏ္ဍအလိုက်ဦးစားပေးဖွံ့ဖြိုးရေးလုပ်ငန်းများ	28

၁။ လှိုင်းဘွဲ့မြို့နယ်အခြေပြမြေပုံ

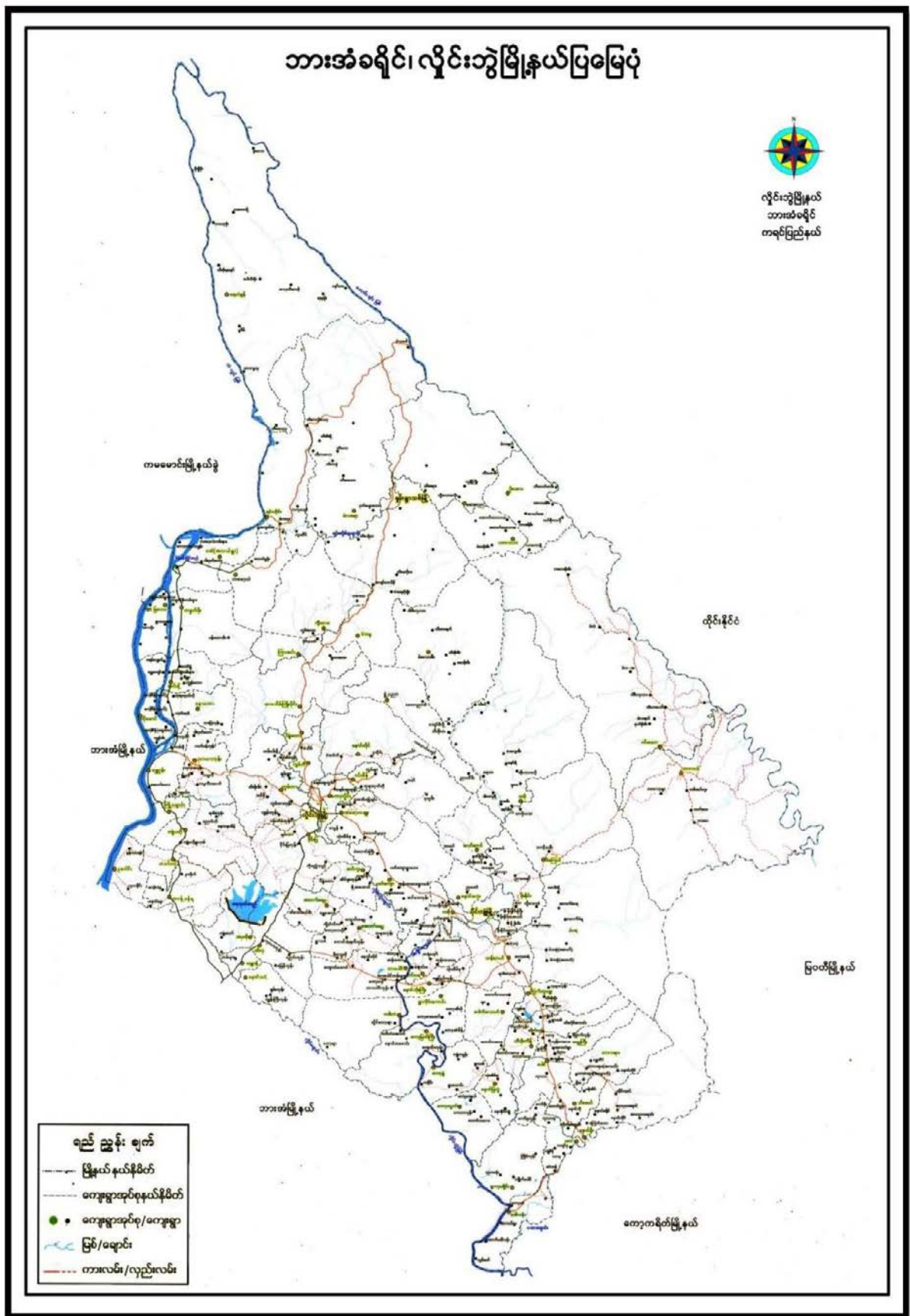

ကျေးရွာဖွံ့ဖြိုးရေးအစီအစဉ်၊ လူထုဗဟိုပြုစီမံကိန်း

၂။ ကျေးရွာအုပ်စုမြေပုံ(တည်နေရာ)

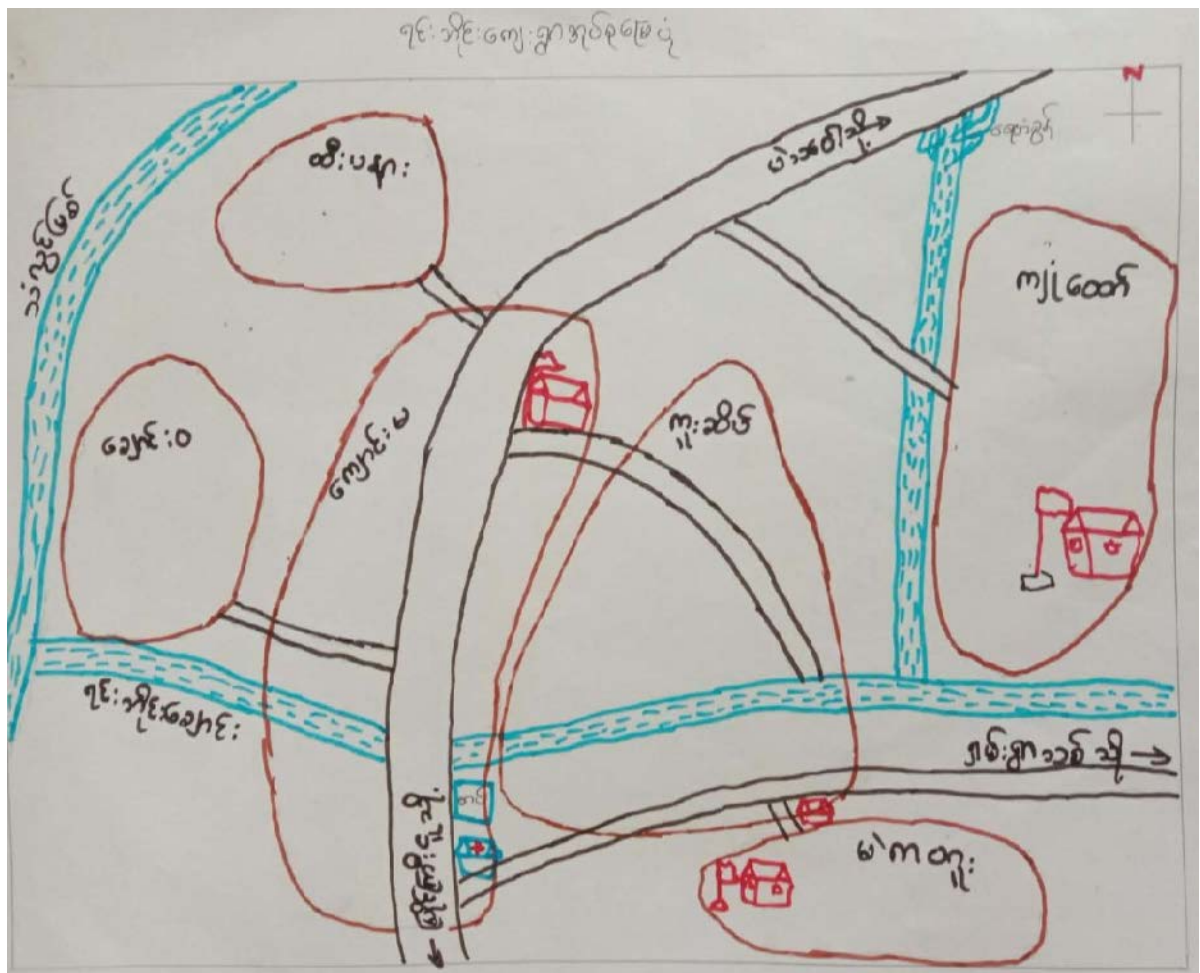

၃။ ကျေးရွာအုပ်စုတွင်ပါဝင်သောကျေးရွာများ

၁။ ကူးဆိပ် ကျေးရွာ

၂။ မဲကတူး ကျေးရွာ

၃။ ကျုံထော် ကျေးရွာ

၄။ ထီးပနား ကျေးရွာ

၅။ ကျောင်းမ ကျေးရွာ

၆။ ချောင်းဝ ကျေးရွာ

၄။ ကျေးရွာအခြေခံအချက်အလက်များ(ကျေးရွာသမိုင်းကြောင်း)

မံကတူး: ကျေးရွာ သမိုင်းကြောင်း:

မံကတူး: ကျေးရွာသည် နှိုင်းကွဲ: ဩဒုပင် စင် နယောက် ကြောက်ကောက်
တွင် တည်ရှိပါသည်။ ရှေးရိုး: ကျေးရွာ နယ်စပ် စင် ကျေးရွာတစ်ရွာ ဖြစ်ပြီး
ယခုလက်ရှိ နယ်စပ် (၇၂) နယ် နှင့် နယ်ထောင်စု (၇၂) ဖြင့် နေထိုင်
ကြပါသည်။ လူဦးရေ နမူနာ: () နှင့် နမူနာ: သမိုင်း လူဦးရေ ()
စုစုပေါင်း: () ဦးရေ ရှိပါသည်။

မံကတူး: ကျေးရွာ သည် မွန်ခေတ် နှစ်ပေါင်း (၂၀၀) ကျော် နှိုင်းကတူး
တည်ထောင်ခဲ့သည်ဟု နှိုင်းကတူး ပြောပါသည်။ ကောင်းပေါက်ရင် (စကေး) တို့သည် ကောင်း
ယာ လုပ်ငန်းများ လုပ်ကိုင်ရာ လူမှုအဖွဲ့စု နှင့် နေထိုင်ရာမှ ကာကွယ်ရန် နယ်စပ်
များစွာ ပြီး နေထိုင်ရာ မြေ ပါ သည်။ ထိုင်းလူ များ များ ယခုက နေထိုင် ခဲ့ရာမှ
မံကတူး: ဟု ခေါ်ကာ ကျေးရွာ နယ်စပ် ကို သတ်မှတ် ခဲ့ကြ ပါ သည်။

ကျေးရွာတွင် ကောင်းယာ လုပ်ငန်း လုပ်ကိုင်ခြင်း ၊ လယ် ၊ ယာ လုပ်ငန်း များ
လုပ်ကိုင်ခြင်း ၊ ရောကစိုက် ခိုက်ပျိုးခြင်း ၊ ဖြင့် နယ်စပ်စွဲ ဝယ် ကောင်းပြုကြပါသည်။
စစ်အေး ၊ စစ်အေး ကို (၁၉၄၆) ဖြစ်တစ် ချိ (၁၉၅၅) ခုနှစ်ထိ ဖြစ်တစ်ခွာ ခံခဲ့ရပါ
သည်။ ကျေးရွာသည် စစ်အေး ၊ စစ်အေး ကာလတွင် ဇေ ကြိမ် များစွာ ရှိပါသည်။
(၁၉၅၅) ခုနှစ် နောက်ပိုင်း မှစ၍ ကျေးရွာ ဖွံ့ဖြိုးရေး လုပ်ငန်း များ စား ဇေလစ
လုပ်ကိုင်လာကြပြီး စားစင်ကျောင်း ၊ လူမှု ဖွံ့ဖြိုး ကျောင်း ၊ ဝန် ဇေလစ
တည်ထောင်ပြီး နေထိုင်ကြပါသည်။

၅။ လူထုပူးပေါင်းပါဝင်သော လူမှုဆန်းစစ်ခြင်း နှင့်အကဲဖြတ်ခြင်း လုပ်ငန်းစဉ် (PSA/PRA) အကျဉ်းချုပ်ဇယား

စဉ်	အသုံးပြုခဲ့သော PRA tools များ	ဦးတည်အုပ်စုများ	အစည်းအဝေး		အဓိကဆွေးနွေးချက်များ
			ကျား	မ	
၁	ကျေးရွာအရင်းအမြစ်ပြမြေပုံ (Social Map)	ရပ်မိရပ်မ၊ ကော်မတီဝင်များ၊ ကျေးရွာလူထုများအားလုံး။	7	12	အခြေခံအဆောက်အဦများလမ်းပန်းဆက်သွယ်ရေးအခြေအနေ၊ လယ်ယာမြေများ၊ ကျေးရွာရှိသဘာဝအရင်းအမြစ်များ။
၂	ရာသီခွင်ပြပြကွဲဒီဇိုင်း (Seasonal Cleander)	ကော်မတီဝင်များ၊ အမျိုးသား/အမျိုးသမီးဆင်းရဲနွမ်းပါးသူများ။	6	6	စိုက်ပျိုးရိတ်သိမ်းကာလ (တောင်ယာ၊ လယ်ယာ)၊ စီးပွားရေးဝင်ငွေရရှိမှုပွဲတော်ချိန်၊ ရာသီဥတု၊ ကျန်းမာရေးဆိုင်ရာရေးရာရှိမှု။
၃	ဥစ္စာနေကြွယ်ဝမှုပြဇယား (Wealth Ranking)	ချမ်းသာ၊ အလယ်အလတ်၊ နွမ်းပါးစသော အုပ်စုများ	6	10	ကျေးရွာလူမှုစီးပွားရေးအခြေအနေကို ခွဲခြားသတ်မှတ်နိုင်ရေးအတွက် အခြေခံစံနှုန်းများသတ်မှတ်မှုရန် လူထုအားလုံးသဘောတူသတ်မှတ်ခြင်း။
၄	ကျား၊ မ ပင့်ကူအိမ်သုံးသပ်ခြင်း (Cob Web)	ကျေးရွာရှိ အမျိုးသားနှင့် အမျိုးသမီး များ	23	34	အမျိုးသားနှင့် အမျိုးသမီးများ တန်းတူအခွင့်အရေးရရှိမှုနှင့် မရရှိသည့် အကြောင်း အရင်းများကို ဖော်ထုတ်ဆွေးနွေးခြင်း။
၅	အရင်းအမြစ်အသုံးချမှုပုံစံပြဇယား (Asset Mapping)	ကျေးရွာလူထုအားလုံး။	23	34	ကျေးရွာရှိ သဘာဝအရင်းအမြစ်များနှင့် လူမှုဆိုင်ရာအရင်း အမြစ်များအားမည်သူက အသုံးပြုပြီးမည်သူက ထိန်းချုပ်ထားရှိခြင်း
၆	အဖွဲ့အစည်းချိတ်ဆက်မှုပြဇယား (Veen Diagram)	ကျေးရွာအုပ်ချုပ်ရေးအဖွဲ့၊ ကျေးရွာဖွံ့ဖြိုးရေးလုပ်ဆောင်နေသည့် အဖွဲ့၊ ကျေးရွာလူထု	4	6	ကျေးရွာအတွင်းရှိ အဖွဲ့အစည်းများနှင့် မည်သို့သော လုပ်ငန်းများအတွက် မည်သည့်အဖွဲ့များနှင့် ချိတ်ဆက်လုပ်ကိုင်ဆောင်ရွက်မှုရှိခြင်း။
၇	ကျေးရွာအခြေခံအချက်အလက် (PC 1)	အမျိုးသား၊ အမျိုးသမီးနှင့် ကျေးရွာလူထုအားလုံး	5	7	အိမ်ခြေလူဦးရေ၊ လူမျိုး၊ ဘာသာစသော ကျေးရွာ အခြေခံအချက်အလက်များ ဖော်ထုတ်ခြင်း။
၈	အခက်အခဲများ၊ မျှော်မှန်းချက်များ၊ ကျေးရွာဖွံ့ဖြိုးရေးဦးစားပေးလုပ်ငန်းများဖော်ထုတ်ခြင်း။ (PC 3)	အမျိုးသား၊ အမျိုးသမီးနှင့် ကျေးရွာလူထုအားလုံး	23	34	ကျေးရွာတွင်းရင်ဆိုင်နေရသော အခက်အခဲများ၊ ကျေးရွာလူထု၏ မျှော်မှန်းချက်များ၊ ကျေးရွာဖွံ့ဖြိုးရေးအတွက် ဦးစားပေးလုပ်ငန်းများဖော်ထုတ်နိုင်ရန်။

၆။ ကျေးရွာဖွံ့ဖြိုးရေးအစီအစဉ်တွင်အသုံးပြုခဲ့သော PRA Tool တစ်ခုချင်းစီအတွက် သုံးသပ်ချက်များ

၆.၁ ကျေးရွာလူမှုရေးနှင့်အရင်းအမြစ်ပြမြေပုံ (Social Map)

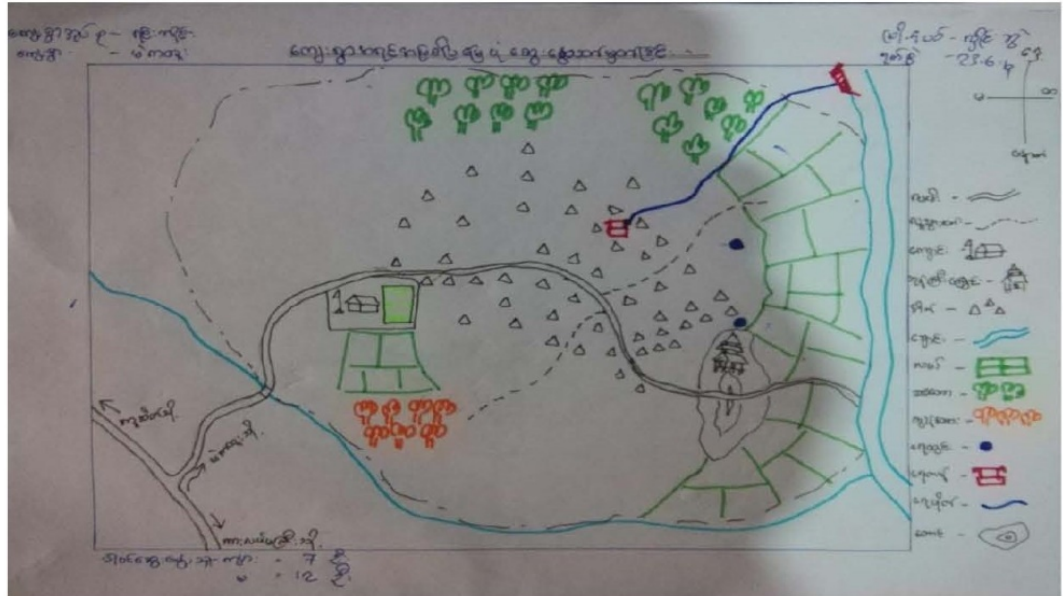

ကျေးရွာအမည် - မဲကတူးကျေးရွာ (ကျား) + (မ)

ကျေးရွာအုပ်စုအမည် - ရင်းဘိုင်းကျေးရွာအုပ်စု ပါဝင်ရွေးနှေးသူ - 7 ဦး + 12 ဦး

မဲကတူးကျေးရွာသည်လှိုင်းဘွဲ့မြို့နယ်၊ ရင်းဘိုင်းကျေးရွာအုပ်စု ထဲတွင်တည်ရှိပါသည်။ ကျေးရွာ၏လမ်းများသည် မြေသားလမ်းများဖြစ်ကြပြီး မိုးရာသီတွင်သွားလာရခက်ခဲပါသည်။ ကျေးရွာတွင်စကေးကရင်အများစုနေထိုင်ကြပြီး အမျိုးသားဦးဆောင်သောအိမ်ထောင်စုမှာ (၆၀)ရှိပြီးအမျိုးသမီး ဦးဆောင်သော အိမ်ထောင်စုမှာ (၁၃) အိမ်ထောင်စုရှိပါသည်။ မဲကတူးကျေးရွာတွင် မူလတန်းကျောင်း တစ်ကျောင်းရှိပြီး ဆရာ၊ ဆရာမများမှာ နယ်ထဲမှ လာရောက်စာသင်ပေးခြင်းဖြစ်ပါသည်။

မဲကတူးကျေးရွာသည်တောင်ယာလုပ်ငန်း၊ လယ်၊ ရောဘာခြံလုပ်ငန်းများ လုပ်ကိုင်ကြပါသည်။ ၂၀၁၈ ခုနှစ်တွင် ကျေးလက်ဒေသဖွံ့ဖြိုးတိုးတက်ရေးဦးစီးဌာနမှ လာရောက်ကူညီ ပံ့ပိုးပေးထားသော စီမံခန့်ခွဲရေး သွယ်တန်းမှတစ်ခုရှိပါသည်။ ကူဆိပ်လမ်းခွဲမှ မဲကတူးရွာသို့လာသော လမ်းတွင် ချောင်းငယ်တစ်ချောင်းရှိပါသည်။ ထိုချောင်းငယ်သည် နွေရာသီတွင် ရေစီးဆင်းမှုမရှိသောလည်း မိုးရာသီတွင် တောင်ကျရေများကြောင့် ပေ ၂၀ ခန့်ပျက်စီးတတ်ပါသည်။ ထို့ကြောင့် မိုးရာသီတွင် သွားလာရ ခက်ခဲပါသည်။

၆.၂ ရာသီခွင်ပြပြက္ခဒိန်(Seasonal Calendar)

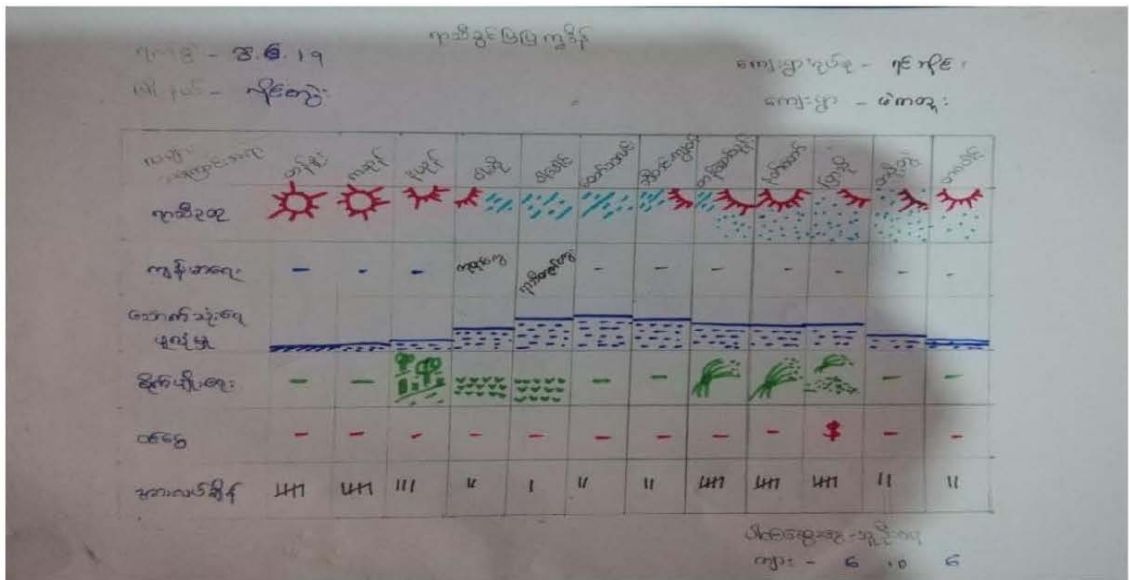

ကျေးရွာအမည် - မဲကတူးကျေးရွာ (ကျား) + (မ)

ကျေးရွာအုပ်စုအမည် - ရင်းဘိုင်းကျေးရွာအုပ်စု ပါဝင်ဆွေးနွေးသူ - 6 ဦး + 6 ဦး

မဲကတူးကျေးရွာ ရာသီခွင်ပြပြက္ခဒိန် ၏ဆန်းစစ်ချက်များမှာ ကျေးရွာ၏ ရာသီဥတုသည် တောင်တန်းနှင့် သစ်ပင်များ ပေါများသောကြောင့် စိုးရွာသော သဘာဝဘေးအန္တရာယ် ကြရောက်ခြင်းမရှိပါ။ သို့သော်လည်း မိုးရာသီ ဝါဆိုလ၊ ဝါခေါင်လ၊ တောသလင်းလ၊ သီတင်ကျွတ်လများတွင် ရွာချင်းဆက်လမ်းမကြီးသည် တောင်ကျရေ ကြောင့်နှစ်တိုင် ပျက်စီးပါသည်။

ကျေးရွာ၏အလုပ်အကိုင် များမှာ တောင်ယာ စိုက်ပျိုးခြင်း၊ ရောဘာခြံစသည်လုပ်ငန်းကိုသာအဓိကထား လုပ်ကိုင်ကြ ပါသည်။ ကဆုန်လ မှစတင်၍တောင်ယာလုပ်ငန်းများကို စတင်ကြပြီး တော်သလင်းလကုန် တွင်တောင်ယာလုပ်ငန်းများအား တဖြေဖြေ ရပ်နားကြပါသည်။ တောင်ယာလုပ်ငန်း သည် ဝင်ငွေရရှိမှုနည်းပါသည်။ မိသားစုစားဝတ်နေရေး အတွက်သာအဓိကထားလုပ်ကိုင်ကြပြီး မိသားစုလုပ်ငန်း

အနေသာလုပ်ကိုင်ကြပါသည်။ သီတင်ကျွတ်လ မှစ၍ လုပ်ငန်းများနည်းပါး လာပြီး၊ မီးသွေးဖုတ်ခြင်း နှင့် ပဲ၊ နမ်း စိုက်ပျိုးရေး လုပ်ငန်းအနည်းငယ်ကိုသာ လုပ်ကိုင်ကြပါသည်။ ထိုလုပ်ငန်း သည် ဝင်ငွေရရှိသောလုပ်ငန်းဖြစ်ပါသည်။

၆.၃ ဥစ္စာနေကြွယ်ဝမှုပြယေား (Wealth Ranking)

ဥစ္စာနေကြွယ်ဝမှုပြယေား

ရက်စွဲ - ၂၃.၆.၂၀၁၇
 မြို့နယ် - ရခိုင်ပြည်နယ်

ကျေးရွာအုပ်စု - ၇၆၇၆
 အုပ်စု - ၀၁၀၃

အဆင့်	သတ်မှတ်ချက်များ	အိမ်ထောင်စုအရေအတွက်	ရာခိုင်နှုန်း
စင်စင်အဆင့် အုပ်စု	ယဉ်ဆောင်အိမ်၊ သွပ်မိုး၊ အိမ်ကန်၊ ကျောက် ကား၊ ကျောက်ခဲ၊ လှေ၊ ရွှံ့စားကန်	၈	၁၁.၁၁%
အလယ်အဆင့် အုပ်စု	ယဉ်ဆောင်အိမ်၊ သွပ်မိုး၊ အိမ်ကန်၊ ကျောက် ကျောက်	၄၀	၅၅.၅၅%
အောက်အဆင့် အုပ်စု	မီးအိမ်၊ ကျောက်မိုး၊ ကျောက်၊ ကျောက်	၂၄	၅၃.၃၃%

ပါဝင်အိမ်ထောင်စုအရေအတွက် - ၇၂
 ကျား - ၆၂၊ မ - ၁၀

ကျေးရွာအမည် - မဲကတူးကျေးရွာ

(ကျား) + (မ)

ကျေးရွာအုပ်စုအမည် - ရင်းဘိုင်းကျေးရွာအုပ်စု

ပါဝင်အိမ်ထောင်စုအရေအတွက် - ၆ ဦး + ၁၀ ဦး

ထီးသေဆီးကျေးရွာတွင် ဥစ္စာနေကြွယ်ဝမှုအဆင့်အနေနှင့် အဆင့် (၃) ဆင့် သတ်မှတ်ကြပါ သည်။ အဆင့်မြေသော အုပ်စုနှင့် အဆင့်မမြေသောအုပ်စု ဟူ၍ ဖြစ်ပါသည်။ အဆင့်မြေသော အုပ်စုများမှာ ကျေးရွာတွင် တောင်ယာလုပ်ခြင်း၊ အိမ်ဆိုင်ဖွင့်ခြင်း၊ စက်လှေပိုင်ဆိုင်ခြင်း စသည်ဖြင့်ဖော်ပြထားပြီး အဆင့်မမြေသော အုပ်စုများမှာ တောင်ယာလုပ်ခြင်း၊ နေ့စားလုပ်ငန်း လုပ်ကိုင်ခြင်းများ ဟူ၍ဖော်ပြထားပါ သည်။

အဆင့်မြေသောအုပ်စုမှာ အိမ်ထောင်စု (၈) စုသာ ရှိပြီး ကျေးရွာ၏ အခက်ခဲပြဿနာများအား တတ်နိုင်သလောက် ဖြေရှင်းပေးနေသူများဖြစ်ပါသည်။ (ဥပမာ - ရေသွယ်တန်းခြင်းလုပ်ငန်းများ၊ သားရေး၊ နားရေး လုပ်ငန်းများတွင် ဦးဆောင်ကာဆောင်ရွက်ပေးခြင်း၊ စသည်ဖြင့်...) အလယ်အလတ်အုပ်စုမှာ သားသမီးမှ ထိုင်းနိုင်ငံတွင်အလုပ်သွားရောက်လုပ်ကိုင်ပြီး ထောက်ပံ့ကူညီနေခြင်းကြောင့် အလယ်အလတ်အုပ်စု ဟုသတ်မှတ်ကြပြီး အိမ်ထောင်စု(၄၀)ရှိပါသည်။ အဆင့်မမြေသော အုပ်စုများမှာ အိမ်ထောင်စု (၂၄) စု ရှိပါသည်။ အဆင့်မမြေသောအုပ်စု များသည် အလုပ်အကိုင်မဖန် တီးတတ်ခြင်း၊ အရင်အနီးနှင့် အတတ်ပညာ နည်းပါးခြင်း ကြောင့် မိမိကိုယ်ကို ယုံကြည်မှု အားနည်းသွားသော သူများပါဝင်ကြပါသည်။

၆.၄ ကျားမပင့်ကူအိမ်သုံးသပ်ခြင်း (Cob Web)

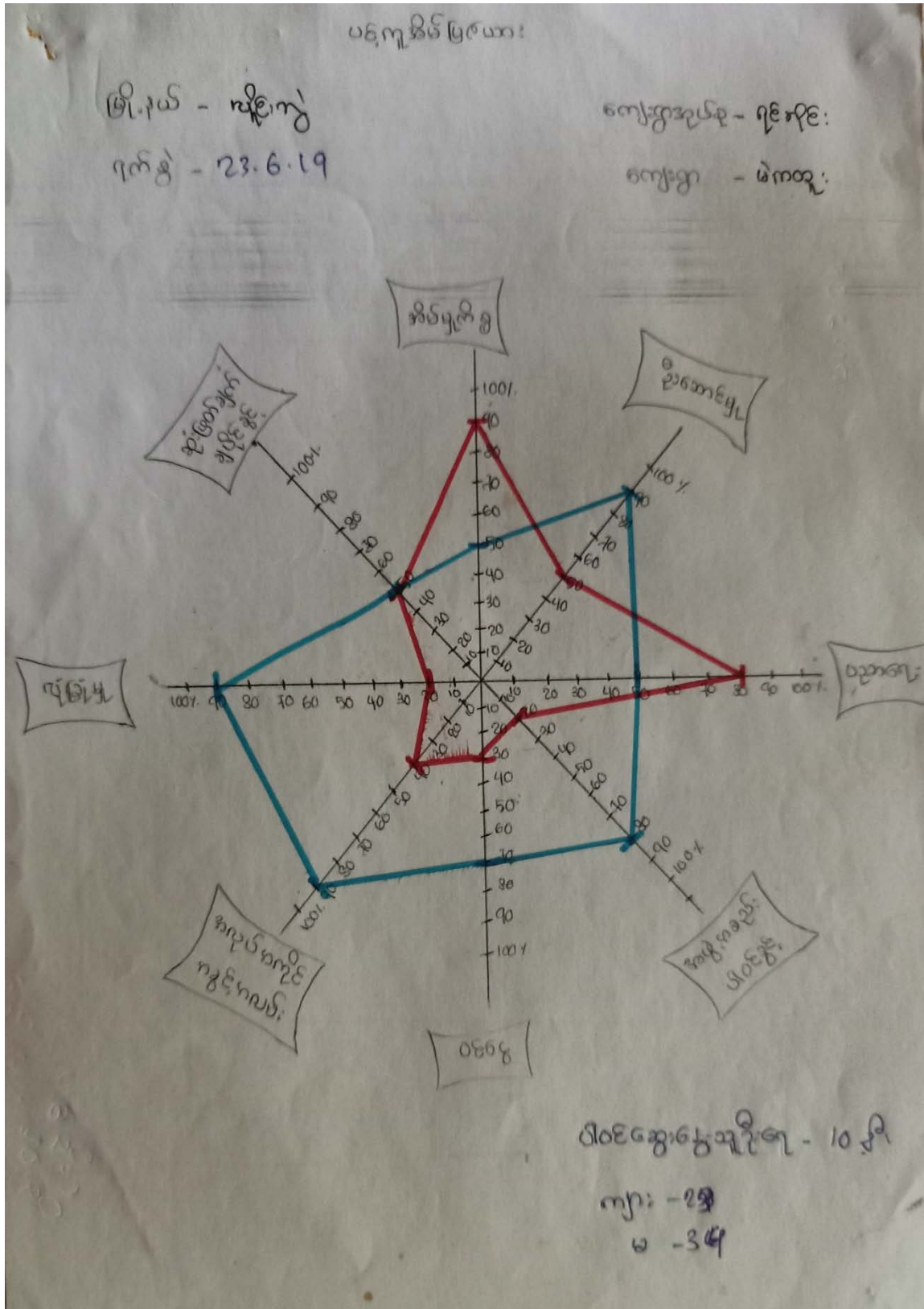

ကျေးရွာအမည် - မဲကတူးကျေးရွာ

(ကျား) + (မ)

ကျေးရွာအုပ်စုအမည် - ရင်းဘိုင်းကျေးရွာအုပ်စု

ပါဝင်ဆွေးနွေးသူ - 23 ဦး + 34 ဦး

ကျား၊မ ပင့်ကူအိမ် ဆွေးနွေးဖော်ထုတ်ကြရာတွင် အမျိုးသမီးအဖွဲ့နှင့်အမျိုးသား အဖွဲ့ဟူ၍ (2)ဖွဲ့ ခွဲ ကာ ဆွေးနွေးကြပါသည်။ အမျိုးသမီးများ ဆွေးနွေးချက်တွင် အလုပ်အကိုင်တွင်ဦးဆောင်ခြင်း၊အိမ်မှုကိစ္စ များတွင် ဦးဆောင်နိုင်ခြင်း၊ ဝင်ငွေရှာနိုင်ခြင်း၊ ဆုံးဖြတ်ချက်ချရာတွင် ဦးဆောင်နိုင်ခြင်း စသည့် အချက်များ ဖြင့် ဆွေးနွေးခဲ့ကြပါသည်။

အမျိုးသားအဖွဲ့တွင်လည်း ဝင်ငွေရှာနိုင်ခြင်း ၊ ဦးဆောင်ဦးစီး နိုင်ခြင်း ၊ ကျေးရွာအတွက်ပူးပေါင်းပါ ဝင်နိုင်ခြင်း၊ ဆုံးဖြတ်ချက်ချ နိုင်ခြင်း စသည့် အချက်များနှင့်ဆွေးနွေးခဲ့ကြပါသည်။

အမျိုးသမီးများ၏ ဆွေးနွေးချက်များအရ အလုပ်အကိုင်ဦးဆောင်နိုင်မှုတွင် အဆင့်(40) ၊အိမ်မှုကိစ္စ များတွင် အဆင့် (90) ၊ဝင်ငွေရှာနိုင်မှုတွင် အဆင့်(30) ၊ဆုံးဖြတ်ချက် ချရာတွင် ဦးဆောင်နိုင်မှု အဆင့် (50) ၊ ပညာရေးတွင် (80)၊အဖွဲ့အစည်းပါဝင်ခွင့်တွင် (20)၊ လုံခြုံမှုတွင် (20)စသည်ဖြင့် ဆွေးနွေး ခဲ့ကြပါသည်။

အမျိုးသားများ အဖွဲ့၏ ဆွေးနွေးချက်များ တွင် ဝင်ငွေရှာနိုင်ခြင်း အဆင့် (70) ၊ ကျေးရွာအတွက်ဦးဆောင်မှုတွင် အဆင့် (90) ၊ ဆုံးဖြတ်ချက်ချနိုင်ခြင်း တွင် အဆင့် (50) ၊ပညာရေး တွင်အဆင့်(50) ၊အလုပ်အကိုင်တွင် အဆင့်(90) ၊ လုံခြုံမှုတွင် အဆင့်(90) စသည်ဖြင့်ဆွေးနွေးခဲ့ကြပါ သည်။

အမျိုးသား ၊ အမျိုးသမီးများ၏ ဆွေးနွေးထားသော အချက်များအား ပေါင်းစပ်သောအခါတွင် အလုပ်အကိုင် ဦးဆောင်နိုင်မှု ၊ အိမ်မှုကိစ္စများတွင် ဦးဆောင်နိုင်မှု ၊ ဝင်ငွေရှာနိုင်မှု ၊ကျေးရွာတွင်ဦးဆောင်မှု၊ ဆုံးဖြတ်ချက် ချရာတွင် ဦးဆောင်နိုင်မှု လုံခြုံမှု ၊ ပညာရေး စသည်ဖြင့် အချက် (8) ချက် ရရှိလာပါသည်။

အလုပ်အကိုင်တွင် အမျိုးသားများသည် အမျိုးသမီးများထက် တောင်ယာခုတ်ခြင်း ၊ သစ်ခုတ်ခြင်း ၊နေ့စားလုပ်ငန်းများတွင် အမျိုးသားများအား ပိုအသုံးပြုခြင်း ၊ စသည်တို့ကြောင့်အမျိုးသားများသည် အမျိုးသမီးများထက် အားသာနေပါသည်။

အိမ်မှုကိစ္စများတွင်အမျိုးသမီးများသည် အမျိုးသားများထက် များစွာ လုပ်ကိုင်နေရခြင်း၊ သား၊သမီး များအား အနီးကပ် ဆောင့်ရှောက်ရခြင်း၊ တို့ကြောင့် အိမ်မှုကိစ္စများတွင်အမျိုးသမီးများသည် အမျိုးသားများထက် အားသာနေပါသည်။

ဝင်ငွေရှာနိုင်မှုတွင် အမျိုးသမီးများသည် အိမ်မှုကိစ္စများကိုသာ လုပ်နေရခြင်း၊အလုပ်အကိုင် နည်းခြင်း တို့ကြောင့် ဝင်ငွေရှာနိုင်မှုတွင် အမျိုးသားများသာ အဓိကတာဝန်ယူနေရပါသည်။

ကျေးရွာတွင်းလုပ်အားပေးလုပ်ငန်းများတွင် အမျိုးသမီး၊အမျိုးသားများသည် အတူတကွ လုပ်ကိုင် ကြပြီး ပူးပေါင်းဆောင်ရွက် ကြသည်ကိုဆွေးနွေးဖော်ပြခဲ့ကြပါသည်။

၆.၅ အရင်းအမြစ်အသုံးချမှုပုံစံပြဇယား (Asset Mapping)

ကျေးရွာ နဂါဇ် နဂါဇ်အသုံးချမှုပြဇယား

နဂါဇ် နဂါဇ် ထိန်းသိမ်းရေး (နဂါဇ်အသုံး)

နဂါဇ်အသုံး	နဂါဇ်အသုံး	နဂါဇ်အသုံး + နဂါဇ်အသုံး
လုပ်ငန်း စဉ်အတွက် အိမ်ရာ	မြေ ဝတ် / ကံ / အိမ် အိမ်ရာ	ကောင်စီ ကျေး အသုံးအဆောင် အသုံးအဆောင်

နဂါဇ် နဂါဇ် အသုံးချမှုပြဇယား (နဂါဇ်အသုံး)

နဂါဇ်အသုံး	နဂါဇ်အသုံး	နဂါဇ်အသုံး + နဂါဇ်အသုံး
လုပ်ငန်း စဉ်အတွက် အိမ်ရာ	မြေ ဝတ် / ကံ / အိမ် အိမ်ရာ	ကျေး ကောင်စီ အသုံးအဆောင် အသုံးအဆောင် အသုံးအဆောင်

ကျေးရွာ နဂါဇ် နဂါဇ်အသုံးချမှုပြဇယား

နဂါဇ်အသုံး + နဂါဇ်အသုံး

နဂါဇ်အသုံး	နဂါဇ်အသုံး	နဂါဇ်အသုံး + နဂါဇ်အသုံး
		လုပ်ငန်း ကောင်စီ အသုံးအဆောင် အသုံးအဆောင် အသုံးအဆောင် အသုံးအဆောင်

ကျေးရွာ နဂါဇ် နဂါဇ်အသုံးချမှုပြဇယား (အသုံးအဆောင်အတွက်)

မိ.ကလေးကျေးရွာ နဂါဇ် နဂါဇ် အသုံးချမှုပြဇယားတွင် နဂါဇ်အသုံး
 ဖြစ်သည့် နဂါဇ်အသုံးအဆောင်များနှင့် နဂါဇ်အသုံးအဆောင်များအားလုံးကို လုပ်ငန်းအတွက်
 ကောင်စီအဖွဲ့အစည်းများ၊ ကောင်စီအဖွဲ့အစည်းများအတွက် အသုံးအဆောင်အဖြစ်
 နဂါဇ်အသုံးအဆောင်များကို အသုံးအဆောင်အဖြစ် အသုံးအဆောင်အဖြစ် အသုံးအဆောင်အဖြစ်
 အသုံးအဆောင်အဖြစ် အသုံးအဆောင်အဖြစ် အသုံးအဆောင်အဖြစ် အသုံးအဆောင်အဖြစ်
 ကျေးရွာအတွက် ကျေးရွာအတွက် ကျေးရွာအတွက် ကျေးရွာအတွက် ကျေးရွာအတွက်
 အသုံးအဆောင်အဖြစ် အသုံးအဆောင်အဖြစ် အသုံးအဆောင်အဖြစ် အသုံးအဆောင်အဖြစ်

၆.၆ အဖွဲ့အစည်းချိတ်ဆက်မှုပြဇယား (Venn Diagram)

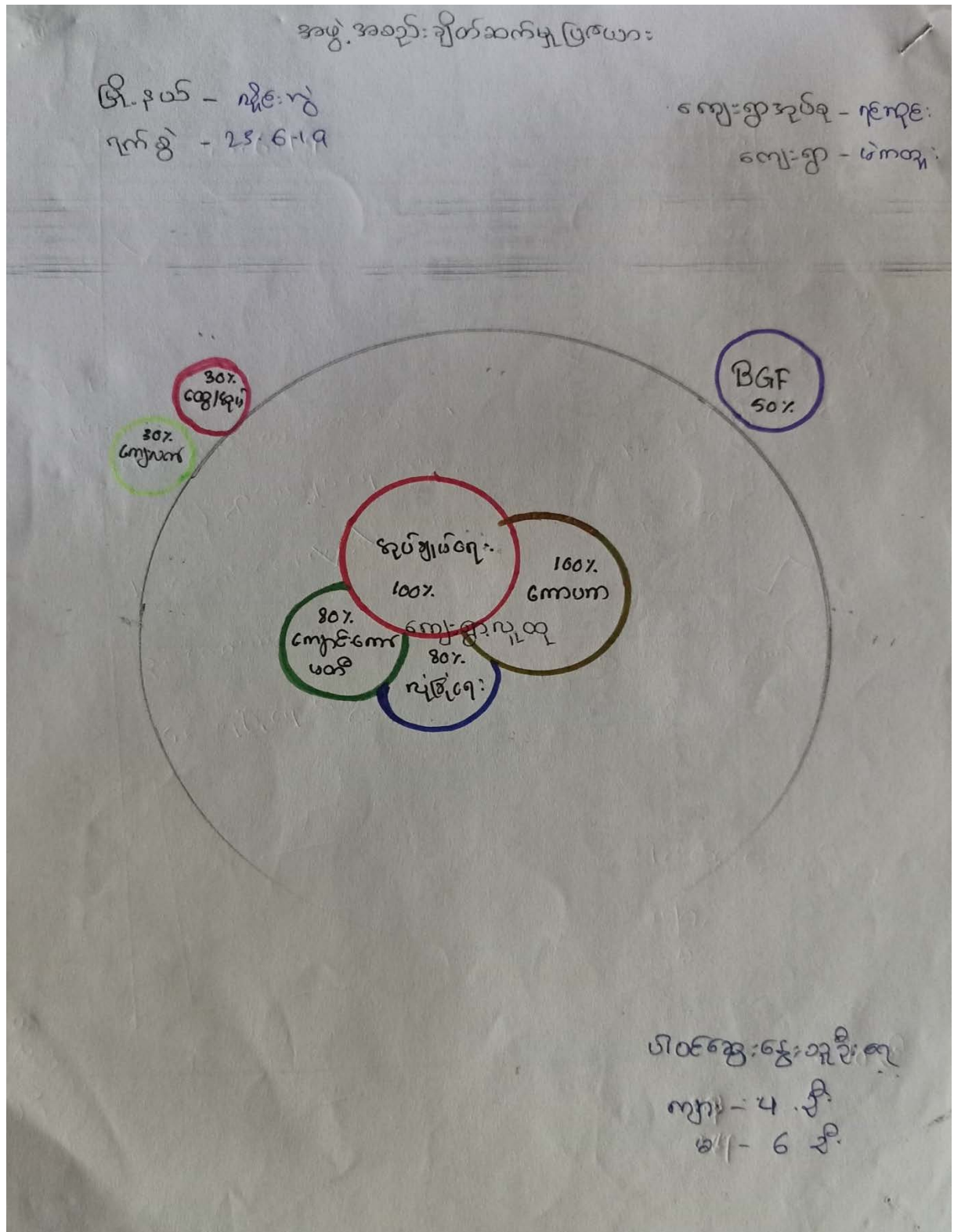

ကျေးရွာအမည် - မဲကတူးကျေးရွာ

(ကျား) + (မ)

ကျေးရွာအုပ်စုအမည် - ရင်းဘိုင်းကျေးရွာအုပ်စု

ပါဝင်ဆွေးနွေးသူ - 4 ဦး + 6 ဦး

ထီးသေခီးကျေးရွာတွင် ဖွဲ့စည်းထားသောအဖွဲ့များမှာ ကျေးရွာတာဝန်ခံအုပ်ချုပ်ရေးအဖွဲ့၊ ကျောင်းကော်မတီအဖွဲ့၊ ကောပကအဖွဲ့၊ ကျေးရွာလုံခြုံရေးအဖွဲ့၊ ဟူ၍ အဖွဲ့အစည်း (4) ဖွဲ့ရှိပါသည်။

ကျေးရွာ တာဝန်ခံအုပ်ချုပ်ရေးအဖွဲ့ သည် ကျေးရွာ၏ အခက်အခဲ၊ ပြဿနာများအား ဖြေရှင်းပေးခြင်း၊ ကျေးရွာ၏လိုအပ်ချက်များအား ချိတ်ဆက်ဆောင်ရွက်ပေးခြင်း၊ ၎င်းအဖွဲ့အစည်းသည် ကျေးရွာတွင် အရေးပါသောနေရာဖြစ်သောကြောင့် ပုံပါ ဖော်ပြချက်အတိုင်း လွှမ်းမိုးမှု အားကောင်းပါ သည်။

ကျောင်းကော်မတီအဖွဲ့ သည်လည်း ကျေးရွာ၏ပညာရေး ကို တစ်ဖက်တစ်လမ်းမှ ပံ့ပိုးပေး နေသည်ကို ကျေးရွာလူထုမှ အားပေးကူညီနေကြသည်။ ထို့ကြောင့် ကျောင်းကော်မတီအဖွဲ့ သည်လည်း ကျေးရွာလူထုအပေါ်လွှမ်းမိုးမှု အားကောင်းပါသည်။ ကောပကအဖွဲ့ သည်လည်း ကျေးရွာ၏ရပ်ရေး၊ ရွာရေးလုပ်ငန်းများတွင်ဦးဆောင်ဦးစီး ပေးခြင်းကြောင့် ထိုအဖွဲ့သည် ပူးပေါင်းပါဝင်မှုအားကောင်းပါသည်။

ကျေးရွာပြင်ပအဖွဲ့အစည်းများမှာ မြို့နယ်ကျန်းမာရေး ဌာန၊ မြို့နယ် အထွေထွေ အုပ်ချုပ်

ရေးမှူးဌာန၊ BGF အဖွဲ့အစည်း စသည်တို့ဖြစ်ကြပါသည်။

၇။ ကော်မတီဝင်များရွေးချယ်ခြင်းနှင့် ကျေးရွာဖွံ့ဖြိုးမှုအစီအစဉ်ဆောင်ရွက်မှုမှတ်တမ်း



ကျေးရွာဖွံ့ဖြိုးရေးအစီအစဉ်၊ လူထုဗဟိုပြုစီမံကိန်း

၈။ ကျေးရွာအခြေခံအချက်အလက်များ-၈၁

ပုံစံ - ၈ - ၁ ကျေးရွာအခြေခံအချက်အလက်များ (Form PC 1)

လယ်ညွှန်စွဲကား၊ ကျေးရွာတစ်ရွာသို့ ပထမဆုံးမိတ်ဆက်ခေါ်သွားရောက်သောအခါ လူထုစည်းရုံးရေးမှူးသည် ကျေးရွာခေါင်းဆောင်များအားကျေးရွာအချက်အလက်များကိုမေတ္တာရပ်ခံ၍တောင်းခံရသည်။ ဤအချက်အလက်များကိုစီမံကိန်းမိတ်ဆက်အစည်းဝေးမတိုင်မီတောင်းခံရမည်။ စီမံကိန်းမိတ်ဆက်အစည်းဝေးတွင် လူထုစည်းရုံးရေးမှူးသည် ဤအချက်အလက်များအားလင်ဆေးပြီး မှန်ကန်အောင်ပြုလုပ်ရမည်။ ပြီးနောက်တွင် လူထုစည်းရုံးရေးမှူးမှ သတင်းအချက်အလက်ထဲသို့ Tablets မှ တဆင့်ဖြည့်သွင်းရမည်။

ကျေးရွာခေါင်းဆောင် အမည် ဦးရွှေ၇၉	ကျေးရွာခေါင်းဆောင်၏ ဖုန်းနံပါတ် -	လူထုစည်းရုံးရေးမှူး၏အမည် အီတင်စိုင်းအို
ပြည်နယ်၊ခရိုင်၊ခရီးအကြီး ကရင်	မြို့နယ် လွိုင်ကွဲ	ကျေးရွာအုပ်စု ၇၆၊ကရင်
		ကျေးရွာ မဲကတူး

ကား လူဦးရေ

လူမျိုးစု	အိမ်ထောင်စုအရေအတွက်	ကိုးကွယ်သည့်ဘာသာ	အိမ်ထောင်စုအရေအတွက်
လူမျိုးစု (၁) အင်္ဂလိပ်	၇၃	ဘာသာ(၁) မုနီ	၇၃
လူမျိုးစု (၂) -----		ဘာသာ(၂) -----	
လူမျိုးစု (၃) -----		ဘာသာ(၃) -----	
လူမျိုးစုရော -----		ဘာသာရော -----	
အခြား			
အရေအတွက်			
မသန်စွမ်းသူများ	၂		
သက်ကြီးရွယ်အိုများ (၆၅ နှစ် နှင့် အထက်)	၂၂		
စင်ဘေးရှောင်	၁		

	အမျိုးသား(အရေအတွက်)	အမျိုးသမီး(အရေအတွက်)	စုစုပေါင်းအရေအတွက်
လူဦးရေ			
လူမျိုးစု (၁)-အဏုဘူမိ	၂၂၀	၂၄၀	၄၆၀
လူမျိုးစု (၂)-----			
လူမျိုးစု (၃)-----			
အခြား			
အိမ်ထောင်ဦးစီး	၆၀	၁၃	

(ခ)အခြေခံအဆောက်အအုံ အသုံးအဆောင်များ

စာသင်ကျောင်း	အမှတ် ခြံပိ	ကျန်းမာရေး	အမှတ် ခပ်ပါ	ဘာသာရေးအဆောက် အအုံများ	အမှတ် ခြံပိ
အထက်တန်းကျောင်း	<input type="checkbox"/>	ဆေးရုံ	<input type="checkbox"/>	စေတီ	<input checked="" type="checkbox"/>
အလယ်တန်းကျောင်း	<input type="checkbox"/>	ကျန်းမာရေးဌာန	<input type="checkbox"/>	ဘုန်းကြီးကျောင်း	<input checked="" type="checkbox"/>
မူလတန်းကျောင်း	<input checked="" type="checkbox"/>	ကျန်းမာရေးဌာနခွဲ	<input type="checkbox"/>	ဟိန္ဒူဘုရားကျောင်း	<input type="checkbox"/>
မူကြိုကျောင်း	<input type="checkbox"/>	ဆေးပေးခန်း	<input type="checkbox"/>	ခရစ်ယာန်ကျောင်း	<input type="checkbox"/>
အခြား	<input type="checkbox"/>	အခြား	<input type="checkbox"/>	ဗလီ	<input type="checkbox"/>
				အခြား	<input type="checkbox"/>
မှတ်ချက်		မှတ်ချက်		မှတ်ချက်	
		မရှိ			

(ဂ) ကျွမ်းကျင်သူများမှတ်တမ်း (ကျေးရွာတွင်နေထိုင်သော သို့မဟုတ် တခြားရွာမှလာရောက်သောကျွမ်းကျင်သူများ)

(၁) တသင်ကျောင်း			(၂) ကျန်းမာရေး			(၃) လက်မှုပညာရှင်		
	ရွာတွင်နေထိုင်သူ	အခြားရွာမှလာသူ		ရွာတွင်နေထိုင်သူ	အခြားရွာမှလာသူ		ရွာတွင်နေထိုင်သူ	အခြားမှလာ
မူလတန်းပြဆရာ/မ	<input type="checkbox"/>	<input checked="" type="checkbox"/>	ဆရာဝန်	<input type="checkbox"/>	<input type="checkbox"/>	လက်သမား	<input checked="" type="checkbox"/>	<input checked="" type="checkbox"/>
အထက်တန်းပြဆရာ/မ	<input type="checkbox"/>	<input type="checkbox"/>	လက်ထောက်ကျန်းမာရေးပျိုး	<input type="checkbox"/>	<input type="checkbox"/>	ပန်းရုံ	<input type="checkbox"/>	<input type="checkbox"/>
အလယ်တန်းပြဆရာ/မ	<input type="checkbox"/>	<input type="checkbox"/>	အမျိုးသမီးကျန်းမာရေးဆရာမ	<input type="checkbox"/>	<input type="checkbox"/>	လျှပ်စစ်ကျွမ်းကျင်ပီးသမား	<input type="checkbox"/>	<input type="checkbox"/>
မူကြိုဆရာ/မ	<input type="checkbox"/>	<input type="checkbox"/>	သားဖွားဆရာမ	<input checked="" type="checkbox"/>	<input type="checkbox"/>	ရေပိုက်သွယ်သူ	<input checked="" type="checkbox"/>	<input type="checkbox"/>
အခြား	<input type="checkbox"/>	<input type="checkbox"/>	ပြည်သူ့ကျန်းမာရေးလုပ်သား	<input type="checkbox"/>	<input type="checkbox"/>	စက်ပြင်ဆရာ	<input type="checkbox"/>	<input type="checkbox"/>
မှတ်ချက်			မှတ်ချက်	ခရု သား ဖြား		မှတ်ချက်		

(ဃ) ကျေးရွာသို့ ရောက်ရှိနိုင်သည့်လမ်းအခြေအနေ / ကျေးရွာတစ်ရွာသည် ၎င်း၏ကျေးရွာအုပ်စုနှင့် ဆက်သွယ်ထားသောလမ်းအခြေအနေ (အောက်ပါတို့ကိုပိုင်းပါ)

ကျောက်ကြမ်းလမ်း ကတ္တရာလမ်း ကွန်ကရစ်လမ်း မော်တော်ဆိုင်ကယ်လမ်း
 ကျောက်စင်းလမ်း မြေသားလမ်း လှသွားလမ်း အခြား _____

- (င) ကျေးရွာဖွံ့ဖြိုးမှုစီမံချက် ပိုင်းပါ
- (၁) လူထုဗဟိုပြုစီမံကိန်းမစတင်မီ ဤကျေးရွာတွင်ကျေးရွာဖွံ့ဖြိုးမှု ရှိပါသည်/မရှိပါ/မသိပါ
 စီမံချက်ရှိခဲ့ပါသလား?
- (၂) ရှိခဲ့ပါလျှင် ဤစီမံချက်ကို မည်သည့် ခုနှစ်တွင်ပြင်ဆင်ခဲ့ပါသနည်း? နှစ်-----/မသိပါ
- (၃) ဤစီမံချက်ကို ဖြိုနယ်မှအတည်ပြုခဲ့ပါသလား? ပြုခဲ့ပါသည်/မပြုခဲ့ပါ /မသိပါ

(စ) ခရီးအကွာအဝေး

(၁) ဤကျေးရွာ၏ပဟိုမှ၎င်းကျေးရွာအုပ်စု၏ပဟိုအထိခရီးပိုင်မည်မျှကွာဝေးသနည်း? မိုင်-----/မသိပါ

(၂) ဤကျေးရွာမှ ၎င်းကျေးရွာအုပ်စုပဟိုအထိသွားလာရာတွင်ကြာမြင့်သည့်အချိန်။

ခြောက်သွေ့ရာသီတွင်ကြာချိန်-----ထော်လာဂျီ/မော်တော်ဆိုင်ကယ်/ခြေလျင်/လာ/မော်တော်ဘုတ်/

အခြား-----

မိုးရာသီတွင်ကြာချိန်-----ထော်လာဂျီ/မော်တော်ဆိုင်ကယ်/ခြေလျင်/လာ/မော်တော်ဘုတ်/

အခြား-----

(ဆ) ပတ်ဝန်းကျင်ဆိုင်ရာသဘာဝဘေးအန္တရာယ်

ဤကျေးရွာတွင်ရေကြီးခြင်းကဲ့သို့ သဘာဝဘေးအန္တရာယ်ကျရောက်ဖူးခြင်း ရှိပါသလား။

မရှိပါ ရှိပါသည် ရှိလျှင်ဖော်ပြပါ-----

(ဇ) ကျေးရွာတွင် ခွဲစည်းထားသော အဖွဲ့အစည်းများ

လူထုပဟိုပြုစီမံကိန်းမတိုင်မီ ဤကျေးရွာတွင် ကျေးရွာဖွံ့ဖြိုးရေးအတွက် အစိုးရ(သို့)ရွာသားများကိုယ်တိုင်(သို့) စီမံကိန်းတစ်ခုခုမှ ခွဲစည်းထားသည့် အဖွဲ့အစည်းများရှိပါသလား။

(၁) ----- မရှိ -----

(၂) -----

(ဈ) အထွေထွေအုပ်ချုပ်ရေး ဦးစီးဌာန (GAD) မှ မှတ်တမ်းတင်ထားခြင်း

ဤကျေးရွာသည် အထွေထွေအုပ်ချုပ်ရေး ဦးစီးဌာန (GAD) မှ မှတ်တမ်းတင်ထားမှု ရှိပါသလား။

မရှိပါ ရှိပါသည်

ကျေးရွာခေါင်းဆောင်

အမည် ဦးစွာဇင်

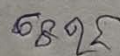
လက်မှတ်  ဇန်နဝါရီ ၂၀၁၉

လူထုစည်းရုံးရေးမှူး

အမည် ဦးတင်စိန်စွာ

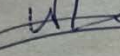
လက်မှတ်  ဇန်နဝါရီ ၂၀၁၉

၉။ စီမံကိန်းစက်ဝန်းအချိန်ဇယား- ၈၂

ပုံစံ - ၈.၂ - စီမံကိန်းစက်ဝန်းအချိန်ဇယား (PC 2)

လမ်းညွှန်စွာ အသက်မွေးဝမ်းကျောင်းလုပ်ငန်းများ/လက်ထောက်နည်းပညာများမှ စီမံကိန်းစက်ဝန်းအသုံးစရိတ်များကို စီမံကိန်းရေးဆွဲရာတွင် ကျေးဇူးတင်ပေးအတွက် ဤစက်ဝန်းအချိန်ဇယားကို ဖြည့်သွင်းရမည်။

စည်းရုံးရေးမှူး/လက်ထောက်နည်းပညာရေးမှူးဝန်ထမ်း အမည် - မြတ်ဗွယ်

ဖုန်းနံပါတ် ၉.၇.၇၀၇၀ စက်ဝန်းအား အမှတ်ခြစ်ပါ စက်ဝန်း(၁) စက်ဝန်း(၂) စက်ဝန်း(၃) စက်ဝန်း(၄)

ပြည်နယ်/တိုင်း ကရင် မြို့နယ် ကျွန်းမြို့ ကျေးရွာအုပ်စု ၇၃-၂၆ ကျေးရွာ မဲကတူး

စီမံကိန်းစက်ဝန်းအစဉ်အလိုက်အစဉ်များ	ဖုန်းနံပါတ်		အစည်းအဝေးတွင် တက်ရောက်သူအရေအတွက်					
	စတင်သည့်ဖုန်း	ပြီးဆုံးသည့်ဖုန်း	အမျိုးသား	အမျိုးသမီး	အိမ်ထောင်စု	လူမျိုးစုတက်ရောက်သူ အရေအတွက် နှင့် လူမျိုးစုအမည်	အိမ်ထောင်စုပေါင်း	အိမ်ထောင်စု %
၁။ ကျေးရွာစီမံကိန်း စိတ်ဓာတ်အစည်းအဝေး								
၂။ ကျေးရွာဖွံ့ဖြိုးရေး စီမံကိန်းရေးဆွဲခြင်း အစည်းအဝေး	၇.၇.၇၀	၇.၇.၇၀	၃၂	၃၀	၆၂	၈၀၈၆၂	၇၃	၈၄.၉၃%
၃။ ကျေးရွာအုပ်စု လုပ်ငန်းဆိုင်ရာများအစည်းအဝေး								
၄။ မြို့နယ်အစဉ်စီမံကိန်းရေးဆွဲရေးနှင့် အကောင်အထည်ဖော်ရေးကော်မတီ၏ စီမံကိန်း သုံးသပ်မှုအစည်းအဝေး			မလုံ	မလုံ	မလုံ	မလုံ		

၁၀။ ကျေးရွာဖွံ့ဖြိုးရေးဦးစားပေးအစီအစဉ်-စဉ်

ကျေးရွာဖွံ့ဖြိုးရေးဦးစားပေးအစီအစဉ်-စဉ်(ဒုတိယနှစ်စက်ဝန်း)

ပုံစံ - ၈-၃ ကျေးရွာဖွံ့ဖြိုးရေး ဦးစားပေးအစီအစဉ် (Form PC 3)

လမ်းညွှန်ချက်၊ အထွေထွေ(၃)ကျေးရွာမှန်းချက်အစည်းအဝေးပြီးဆုံးသောအခါ ကျေးရွာစီမံကိန်း အထောက်အကူပြု ကော်မတီသည် လူထုစည်းရုံးရေးမှူးအကူအညီဖြင့် ဤပုံစံကိုပြည့်စုံအောင် ဖြည့်သွင်းရမည်။
လူထုစည်းရုံးရေးမှူး/ဝန်ထမ်း အမည် <u>နန်းမင်းစို ချိုစန်းဦးဇော်</u>
နေ့စွဲ <u>၁၇.၆.၂၀၂၀</u> စက်ဝန်းအား အမှတ်ခြစ်ပါ (V) <input type="checkbox"/> စက်ဝန်း(၁) <input checked="" type="checkbox"/> စက်ဝန်း(၂) <input checked="" type="checkbox"/> စက်ဝန်း(၃) <input type="checkbox"/> စက်ဝန်း(၄) <input type="checkbox"/>
ပြည်နယ်/တိုင်း <u>ကရင်</u> ဖြန့်နယ် <u>လှိုင်ဘွဲ့</u> ကျေးရွာအုပ်စု <u>၇၆-၅၆</u> ကျေးရွာ <u>မဲကတူး</u>

က။ အခက်အခဲအတားအဆီးများအားဆွေးနွေးခြင်း -

ယခုလက်ရှိအခြေအနေတွင်ဤကျေးရွာဖွံ့ဖြိုးတိုးတက်ရေးအတွက်အဓိကအခက်အခဲအတားအဆီးများသည် မည်သည်များဖြစ်ပါသနည်း။ (အမျိုးသား/သမီး အနည်းဆုံးအခက်အခဲ ၅ ခုစီဖော်ပြပါ)

အုပ်စုဖွဲ့ဆွေးနွေးမှုများမှ တင်ပြသောအခက်အခဲအတားအဆီးများ	
စာလင်ကျောင်း မြဲစဉ် ရှိ၊ စကောင်၊ ခေတ္တကျောင်း ကျ၊ များ များ ပင်ချောင်းခြင်း	<input type="checkbox"/> ကျား <input type="checkbox"/> မကျား + မ
ကျေးရွာတွင် မီး မရှိ ခေတ္တကျောင်း ကျောင်း သူ့သား များ စာကျမ်းချုပ် ဒေ ဆင်မ ဖြေခြင်း	<input type="checkbox"/> ကျား <input type="checkbox"/> မကျား <input type="checkbox"/> ကျား + မ
ကျေးရွာတွင် စာလင်ကျောင်း မရှိ ခေတ္တကျောင်း စာလင်ကျောင်း ကလေး ငယ် များ စာအုပ် များ မရှိ အခက်အခဲ မရှိခြင်း	<input type="checkbox"/> ကျား <input type="checkbox"/> မကျား <input type="checkbox"/> ကျား + မ
မီးရှူးစီစဉ် ကျ၊ ဆိပ်၊ မဲကတူး ရွာ ချွင်း ဆက်လမ်း စကောင်၊ ခေတ္တ ကျောင်း သား ကျောင်း မရှိခြင်း	<input type="checkbox"/> ကျား <input type="checkbox"/> မ <input type="checkbox"/> ကျား + မ
	<input type="checkbox"/> ကျား <input type="checkbox"/> မ <input type="checkbox"/> ကျား + မ

ခ။ မှော်မှန်းခြင်း- နောင်လာမည့် (၅) နှစ် အတွင်း ကျေးရွာဖွံ့ဖြိုးရေး မှော်မှန်းလျာထားချက်များအား တင်ပြပါ။

အုပ်စုဖွဲ့ဆွေးနွေးမှုများမှ တင်ပြသောအခက်အခဲအတားအဆီးများ	
စကောင် မြဲစဉ် ရှိ၊ စကောင်၊ မွန် ကလေးကျောင်း သို့ကျောင်း သား များ ဒေဆင်မ	<input type="checkbox"/> ကျား <input type="checkbox"/> မကျား + မ
ကျေးရွာ မီး များ ရှိ ကလေး ကလေး ကျောင်း သို့ များ ညကောင်တွင် စာ ကျမ်း မရှိခြင်း	<input type="checkbox"/> ကျား <input type="checkbox"/> မကျား <input type="checkbox"/> ကျား + မ
ကျေးရွာတွင် စာလင်ကျောင်း မရှိ ခေတ္တကျောင်း ကျောင်း ကလေး ငယ် များ စာအုပ် များ မရှိ အခက်အခဲ မရှိခြင်း	<input type="checkbox"/> ကျား <input type="checkbox"/> မ <input type="checkbox"/> ကျား + မ
ရွာ ချွင်း ဆက်လမ်း စကောင် မွန် ကလေး ကျောင်း ကလေး ဒေ ဆင်မ ဖြေ ခြင်း	<input type="checkbox"/> ကျား <input type="checkbox"/> မ <input type="checkbox"/> ကျား + မ
	<input type="checkbox"/> ကျား <input type="checkbox"/> မ <input type="checkbox"/> ကျား + မ

၈။ လူထုစီမံကိန်း၏ လာမည့် (၄) နှစ်အတွက် အကျုံးဝင်သော ဦးစားပေး ဖွံ့ဖြိုးတိုးတက်မှု လုပ်ငန်း အစီအစဉ်များအားဖော်ပြပါ။

ဦးစားပေး အဆင့် သတ်မှတ်ချက်	ကျေးရွာအတွက် ဦးစားပေး ဖွံ့ဖြိုးတိုးတက်မှု လုပ်ငန်းစဉ်များ	အဆိုပြုသူ (အမျိုးသားများ/ အမျိုးသမီးများ/ အမျိုးသား+အမျိုးသမီး)	အခန်းကဏ္ဍ	ခန့်မှန်း ကုန်ကျစရိတ်	အကျိုးခံစားခွင့်ရှိသူ ခန့်မှန်းခြေ အရေအတွက်		
					ကျား	မ	ပေါင်း
၁	ကျောင်းခြံစည်းရုံးတည်ဆောက်ခြင်း	မ	ပညာရေး		140	153	293
၂	ဥက္ကဋ္ဌ ဆိုလာ ဖီ. နေ. ရေး	မ	ဖီ. နေ. ရေး		140	153	293
၃	စာသင်ကျောင်း ဝှိုးချဲ့ခြင်း	မ	ပညာရေး		140	153	293
၄	ရွာ ချွင်းဆက်လမ်း	ကျား	ကုန်း/တံတား		140	153	293
၅							
၆							

၉။ လူထုစီမံကိန်း၏ လာမည့် (၄) နှစ်အတွက် အကျုံးမဝင်သော ဦးစားပေး ဖွံ့ဖြိုးတိုးတက်မှု လုပ်ငန်း အစီအစဉ်များအားဖော်ပြပါ။

အဆင့်	ကျေးရွာအတွက် ဦးစားပေး ဖွံ့ဖြိုးတိုးတက်မှု လုပ်ငန်းစဉ်များ	အဆိုပြုသူ (အမျိုးသားများ/ အမျိုးသမီးများ/ အမျိုးသား+အမျိုးသမီး)	အခန်းကဏ္ဍ
၁	ရွာကျောင်း ပန်စီဆင်ရေး	မ	ပညာရေး
၂	ကျောင်းဆောက်တည်ဆောက်ခြင်း	မ	ပညာရေး
၃			
၄			
၅			

ခေါင်းဆောင်၊ ကျေးရွာစီမံကိန်းအထောက်အကူပြုကော်မတီမှအတည်ပြုသည်။

အမည် ----- လက်မှတ် ----- နေ့စွဲ -----

ကျေးရွာဖွံ့ဖြိုးရေးဦးစားပေးအစီအစဉ်-စဉ်(ပထမနှစ်စက်ဝန်း)

ပုံစံ - စ-၃ ကျေးရွာဖွံ့ဖြိုးရေး ဦးစားပေးအစီအစဉ် (Form PC 3)

လယ်ဥယျာဉ်ချက်၊ အဆင့်(၃)ကျေးရွာမှော်မှန်းချက်အစည်းအဝေးပြီးဆုံးသောအခါ ကျေးရွာစီမံကိန်း အထောက်အကူပြု ကော်မတီသည် လူထုစည်းရုံးရေးမှူးအကူအညီဖြင့် ဤပုံစံကိုပြည့်စုံအောင် ဖြည့်သွင်းရမည်။	
လူထုစည်းရုံးရေးမှူး/ဝန်ထမ်း အမည် မော့ဖျါသက် မိုက်ဆိုး	
နေ့စွဲ ၂၄.၆.၁၇	စက်ဝန်းအား အမှတ်ခြစ်ပါ (✓) <input checked="" type="checkbox"/> စက်ဝန်း(၁) <input type="checkbox"/> စက်ဝန်း(၂) <input type="checkbox"/> စက်ဝန်း(၃) <input type="checkbox"/> စက်ဝန်း(၄)
ပြည်နယ်/တိုင်း ကရင်	မြို့နယ် ပေါင်းစုံ
ကျေးရွာအုပ်စု ဂျေဂျေ	ကျေးရွာ မဲကတူး

က။ အခက်အခဲအတားအဆီးများအားဆွေးနွေးခြင်း - ယခုလက်ရှိအခြေအနေတွင်ဤကျေးရွာဖွံ့ဖြိုးတိုးတက်ရေးအတွက် အဓိကအခက်အခဲအတားအဆီးများသည် မည်သည်များဖြစ်ပါသနည်း။ (အမျိုးသား/သမီး အနည်းဆုံးအခက်အခဲ ၅ ခုစီဖော်ပြပါ)

အုပ်စုဖွဲ့ဆွေးနွေးမှုများမှ တင်ပြသောအခက်အခဲအတားအဆီးများ	
ကျေးရွာတွင်အခြေအနေကျေး: ယဉ်ကျေးမှု အခြေအနေ ကလေး	<input type="checkbox"/> ကျား ✓ <input type="checkbox"/> ကျား+ မ
သူပေးအား: အစားအသောက် ခွဲခြားခြင်း	
ပျိုကျသို့တွင် ကျွန်ုပ်တို့ မကောင်း: ရွာဖွံ့ဖြိုး ဆက်လက်	<input checked="" type="checkbox"/> ကျား <input type="checkbox"/> မ <input type="checkbox"/> ကျား+ မ
မကောင်းသောကြောင့်အားလုံးအား ခွဲခြားခြင်း	
အသားကျေး: ခြံခက်: ကျေးကောင်း: သောကြောင့်ကျွန်ုပ်တို့	<input type="checkbox"/> ကျား <input checked="" type="checkbox"/> မ <input type="checkbox"/> ကျား+ မ
ကျွန်ုပ်တို့ရောက် နေထိုင်နေကြခြင်း	
ရွာဖွံ့ဖြိုးဆက်တိုက်: မကောင်းသောကြောင့် အားလုံးအား ခွဲခြားခြင်း	<input checked="" type="checkbox"/> ကျား <input type="checkbox"/> မ <input type="checkbox"/> ကျား+ မ
ကျေးရွာဖွံ့ဖြိုးရေး: မကောင်းသောကြောင့် ကျေးရွာ	<input type="checkbox"/> ကျား ✓ <input type="checkbox"/> ကျား+ မ
အားကျေး: ကျွန်ုပ်တို့ ကျွန်ုပ်တို့အား မကောင်းသောကြောင့်	

ခ။ မှော်မှန်းခြင်း- နောင်လာမည့် (၅) နှစ် အတွင်း ကျေးရွာဖွံ့ဖြိုးရေး မှော်မှန်းချက်များအား တင်ပြပါ။

အုပ်စုဖွဲ့ဆွေးနွေးမှုများမှ တင်ပြသောအခက်အခဲအတားအဆီးများ	
ကျေးရွာတွင်အခြေအနေကျေး: လူလောက် ကျယ်ပြန့်လာပါ	<input type="checkbox"/> ကျား ✓ <input type="checkbox"/> ကျား+ မ
က ကျေးရွာသူ၊ အားကျေး: အသားရက် ဆင်ခြင်လာမည်	
ရွာ ဖွံ့ဖြိုး ဆက်လက်: ကောင်းမွန်လာပါ က အားလုံး	<input checked="" type="checkbox"/> ကျား <input type="checkbox"/> မ <input type="checkbox"/> ကျား+ မ
မဆင်ခြင်လာမည်	
ကျေးရွာ: ခြံခက်: ကောင်းမွန်လာပါ က ကျေးရွာ	<input type="checkbox"/> ကျား <input checked="" type="checkbox"/> မ <input type="checkbox"/> ကျား+ မ
အားကျေး: ကျွန်ုပ်တို့ မကောင်းသောကြောင့်	
ရွာ ဖွံ့ဖြိုး ဆက်တိုက်: ကောင်းမွန်လာပါ က အားလုံး	<input checked="" type="checkbox"/> ကျား <input type="checkbox"/> မ <input type="checkbox"/> ကျား+ မ
မဆင်ခြင်လာမည်	
ဖိလစ်ပိုင်: ကျွန်ုပ်တို့ ကျွန်ုပ်တို့အား လာရ	<input type="checkbox"/> ကျား ✓ <input type="checkbox"/> ကျား+ မ
မဆင်ခြင်လာမည်	

၈။ လူထုပီမံကိန်း၏ လာမည့် (၄) နှစ်အတွက် အကျုံးဝင်သော ဦးစားပေး ဖွံ့ဖြိုးတိုးတက်မှု လုပ်ငန်း အစီအစဉ်များအားဖော်ပြပါ။

ဦးစားပေး အဆင့် သတ်မှတ်ချက်	ကျေးရွာအတွက် ဦးစားပေး ဖွံ့ဖြိုးတိုးတက်မှု လုပ်ငန်းစဉ်များ	အဆိုပြုသူ (အမျိုးသားများ/ အမျိုးသမီးများ/အမျိုးသား+ အမျိုးသမီး)	အခန်းကဏ္ဍ	ခန့်မှန်း ကုန်ကျ စရိတ်	အကျိုးခံစားခွင့်ရှိသူခန့်မှန်းခြေအရေအတွက်		
					ကျား	မ	ပေါင်း
၁	ဆည်ကျွန်းစိုက်ပျိုးရေး	မာမိုးသိန်း	ပညာရေး		၁၅၀	၁၅၃	၃၀၃
၂	ဆည်ကျွန်းစိုက်ပျိုးရေး	မာမိုးသိန်း	ပညာရေး		၁၅၀	၁၅၃	၃၀၃
၃	ရွာတွင် ဆည်တူး	မာမိုးသိန်း	လမ်းမတူး		၁၅၀	၁၅၃	၃၀၃
၄	ရွာတွင် ဆည်တူး	မာမိုးသိန်း	လမ်းမတူး		၁၅၀	၁၅၃	၃၀၃
၅	ရွာတွင် ဆည်တူး	မာမိုးသိန်း	မီးရထား		၁၅၀	၁၅၃	၃၀၃

၉။ လူထုပီမံကိန်း၏ လာမည့် (၄) နှစ်အတွက် အကျုံးမဝင်သော ဦးစားပေး ဖွံ့ဖြိုးတိုးတက်မှု လုပ်ငန်း အစီအစဉ်များအားဖော်ပြပါ။

အဆင့်	ကျေးရွာအတွက် ဦးစားပေး ဖွံ့ဖြိုးတိုးတက်မှု လုပ်ငန်းစဉ်များ	အဆိုပြုသူ (အမျိုးသားများ/ အမျိုးသမီးများ/အမျိုးသား+ အမျိုးသမီး)	အခန်းကဏ္ဍ
၁	ကျွန်းစိုက်ပျိုးရေး	မာမိုးသိန်း	ပညာရေး
၂	ကျွန်းစိုက်ပျိုးရေး	မာမိုးသိန်း	ပညာရေး
၃			
၄			
၅			

ခေါင်းဆောင်၊ ကျေးရွာပီမံကိန်းအထောက်အကူပြုကော်မတီမှအတည်ပြုသည်။

အမည် လက်မှတ် နေ့စွဲ

ကမ္ဘာ့အဖွဲ့(၆) တွင် ဖျေ. ဤအဖွဲ့ကို အဖွဲ့ဝင်များက မပေး စွန့်ခွာ ပါဝင်မှု
ကမ္ဘာ့အဖွဲ့(၇) တွင် ဖျေ. နှင့် ဆက်တမ်းပါဝင်မှု-
ဥပဒေရေးရာအဖွဲ့

ကမ္ဘာ့အဖွဲ့(၈) တွင် ဖျေ. ဤအဖွဲ့ကို အဖွဲ့ဝင်များက ပေးအပ်ခဲ့ခြင်း ဖြစ်ပြီး
(ဖျေ. ၄) ဖွဲ့. ခွဲခြားမှု အဖွဲ့ဝင်များ ဖျေ. ပြုလုပ် ပါဝင်မှု

ကမ္ဘာ့အဖွဲ့(၉) တွင် ဆွေးနွေးထားသော အဖွဲ့ဝင်များက ပြုလုပ်မှုအားဖြင့်
ပါဝင်မှု (သေချာစွာ)

ကမ္ဘာ့အဖွဲ့(၁၀) တွင် နောက်ဆုံးကတည်းက ပါဝင်မှုကို ခွဲခြားမှုအဖွဲ့
ကမ္ဘာ့အဖွဲ့အားဖြင့် ပူးတွဲဆောင်ရွက်ပြီး ဆွေးနွေးစေရန်
အဖွဲ့ကို ဖွဲ့စည်းပေးပြီး ခွဲခြားမှုအဖွဲ့အား
ကမ္ဘာ့အဖွဲ့အားဖြင့် ပူးတွဲဆောင်ရွက်ပြီး ဆွေးနွေးစေရန်
အဖွဲ့အားဖြင့် ပူးတွဲဆောင်ရွက်ပြီး ဆွေးနွေးစေရန်

မှတ်တမ်းပြုသူ - အမည် - အဖွဲ့အစည်း၊ လက်မှတ် - [Signature] ဇန်နဝါရီ - ၇၃.၆.၁၇
အတည်ပြုသူ - အမည် - ဦးရွှေစို လက်မှတ် - [Signature] ဇန်နဝါရီ - ၇၃.၆.၁၇

အစည်းအဝေးမှတ်တမ်း

ကျေးရွာအမည် - မဲကတူ

အချိန်/နေ့ရက် - 8:00AM, 24.6.19

ကျေးရွာအုပ်စုအမည် - ရွှေကျင်

နေရာ - မဲကတူအောင်ကျေး

အစည်းအဝေးပြုလုပ်ရခြင်းအကြောင်းအရာ ...ရွှေကျင်ကျေးရွာအုပ်စု...

ဆွေးနွေးချက်နှင့် ဆုံးဖြတ်ချက်

မိမိကော်(၅) ရာတွင် အစည်းအဝေး ဝင်ရောက်လာသူ များ အရင်းအမြစ် စာရင်းအကျဉ်းချုပ်

မိမိကော် (၂) တွင် အစည်းအဝေး ကို ပြုလုပ်ကြောင်း ကြေညာပြီး အစည်းအဝေး ဝင်ရောက်

ရသူ ပုံစံအရ အစည်းအဝေး ပြုလုပ်ပါသည်။

မိမိကော်(၃) တွင် (၂၃.၆.၁၉) ရက်နေ့ အစည်းအဝေး ပြုလုပ်ပြီး အစည်းအဝေး ဝင်ရောက်

ပြုလုပ်ခဲ့ကြောင်း ဆွေးနွေးချက်အရ အစည်းအဝေး ပြုလုပ်ပါသည်။

မိမိကော်(၄) တွင် မြေပုံ ရေးဆွဲရာ အစည်းအဝေး ဝင်ရောက် ဆွေးနွေးချက်အရ အစည်းအဝေး

မကျော်သော်လည်း အစည်းအဝေး ခွဲ၍ ဆွေးနွေး ဆောင်ရွက်ကြပါသည်။

မိမိကော်(၅) တွင် မကျော်သော်လည်း အစည်းအဝေး ခွဲ၍ ဆွေးနွေး ဆောင်ရွက်ထားသော

အစည်းအဝေး ဝင်ရောက် ဆွေးနွေးချက်အရ အစည်းအဝေး ပြုလုပ်ပါသည်။

မိမိကော်(၆) တွင် မကျော်သော်လည်း အစည်းအဝေး ခွဲ၍ ဆွေးနွေး ဆောင်ရွက်ထားသော

အစည်းအဝေး ဝင်ရောက် ဆွေးနွေးချက်အရ အစည်းအဝေး ပြုလုပ်ပါသည်။

အောက်ဖော်ပြပါအတိုင်း ဦးစားပေး ဆောင်ရွက်ရန်

(၄, ၃, ၂, ၁) ပုံစံဖြင့် အစားထိုးပါရန် -

မူဝါဒ (၆) တွင် ဦးစားပေးရန်အတွက် အောက်ဖော်ပြပါအတိုင်း

စီမံခန့်ခွဲမှုနှင့် အကျိုးအမြတ် ဝေဝေခွဲဝေ

ရရှိရန် အကျိုးအမြတ် ဝေဝေခွဲဝေ ပြုပါရန် အစားထိုးပါရန် -

မူဝါဒ (၇) တွင် အကျိုးစီးပွား စီမံခန့်ခွဲမှုနှင့် အကျိုးအမြတ် ဝေဝေခွဲဝေ

အကျိုးစီးပွား ဝေဝေခွဲဝေ ပြုပါရန် အစားထိုးပါရန် -

အကျိုးစီးပွား စီမံခန့်ခွဲမှုနှင့် အကျိုးအမြတ် ဝေဝေခွဲဝေ

ပြုပါရန် -

မူဝါဒ (၈) တွင် အကျိုးစီးပွား စီမံခန့်ခွဲမှုနှင့် အကျိုးအမြတ် ဝေဝေခွဲဝေ

အကျိုးစီးပွား ဝေဝေခွဲဝေ ပြုပါရန် အစားထိုးပါရန် -

အကျိုးစီးပွား - အမည် - အကျိုးစီးပွား

လက်မှတ် -

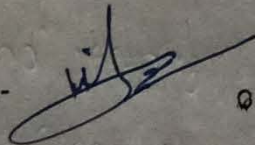

နေ့ရက် - ၂၄.၆.၁၇

အကျိုးစီးပွား - အမည် - အကျိုးစီးပွား

လက်မှတ် -

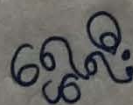

နေ့ရက် - ၂၄.၆.၁၇

၁၂။ ကဏ္ဍအလိုက်ဦးစားပေးဖွံ့ဖြိုးရေးလုပ်ငန်းများ

ကဏ္ဍ	စဉ်	လုပ်ငန်းအမျိုးအစား	အဆိုပြုသူ (အမှန်ဖြစ်ရန်)			ခုနှစ်	ထောက်ပံ့မည့်အဖွဲ့အစည်း (သို့) ဌာန	မှတ်ချက်
			ကျား	မ	ကျား+မ			
အခြေခံအဆောက်အအုံကဏ္ဍ (လမ်း/တံတား/ရေရရှိရေး/ဇီးလင်းရေး)	၁	ရွာတွင်းဆိုလာမီးလင်းရေး		✓		2019	CDD	
	၂	ရွာချင်းဆက်လမ်း	✓			2019	CDD	
	၃	ရွာချင်းဆက်တံတား	✓			2019	CDD	
	၄							
	၅							
လူမှုဖွံ့ဖြိုးရေးကဏ္ဍ (ပညာရေး/ကျန်းမာရေးနှင့်ဆိုင်သော အဆောက်အအုံများနှင့် အခြားလိုအပ်ချက်များ)	၁	စာသင်ကျောင်းခြံစည်ဆိုး		✓		2019	CDD	
	၂	စာသင်ကျောင်းဆောင်သစ်		✓		2019	CDD	
	၃	စာသင်ကျောင်းပရိဘောဂ	✓					
	၄	ဆရာမအဆောင်		✓				
	၅							
သက်မွေးဝမ်းကြောင်းကဏ္ဍ (စိုက်ပျိုးရေး၊ ဓွေးမြူရေးနှင့်ဆိုင်သော အဆောက်အအုံများနှင့် အခြားလိုအပ်ချက်များ)	၁							
	၂							
	၃							
	၄							
	၅							
သာသနာ့ဝေသာအဖွဲ့ရယ် လျော့ပါးရေး ကဏ္ဍ	၁							
	၂							
	၃							
	၄							
	၅							
အခြားလုပ်ငန်းများ (ဌာနဆိုင်ရာများသို့ လွှဲပြောင်းနိုင်ခြင်းနှင့် အကောင်အထည်ဖော်ဆောင်ရွက်ပေးနိုင်ခြင်းမရှိသော လုပ်ငန်းများ)	၁							
	၂							
	၃							
	၄							
	၅							