



ပြည်ထောင်စုမြန်မာနိုင်ငံတော်အစိုးရ
 စိုက်ပျိုးရေး၊ မွေးမြူရေးနှင့် ဆည်မြောင်းဝန်ကြီးဌာ
 ကျေးလက်ဒေသဖွံ့ဖြိုးတိုးတက်ရေးဦးစီးဌာန

National Community Driven Development project
 လူထုဖွံ့ဖြိုးမှုစီမံကိန်း၊ လှိုင်းဘွဲ့မြို့နယ်

ကျေးရွာဖွံ့ဖြိုးရေးအစီအစဉ်



**စောလောကျေးရွာအုပ်စု
 မဲကရက်ကျေးရွာ**

မာတိကာ

<u>စဉ်</u>	<u>အကြောင်းအရာ</u>	<u>စာမျက်နှာ</u>
၁။	လှိုင်းဘွဲ့မြို့နယ်အခြေပြမြေပုံ	၁
၂။	ကျေးရွာမြေပုံ (တည်နေရာ)	၂
၃။	အုပ်စုတွင်ပါဝင်သော ကျေးရွာများစာရင်း	၃
၄။	ကျေးရွာအခြေခံအချက်အလက်များ (ကျေးရွာသမိုင်းကြောင်း)	၄
၅။	လူထုပူးပေါင်းပါဝင်သော လူမှုဆန်းစစ်ခြင်းနှင့် အကဲဖြတ်ခြင်း လုပ်ငန်းစဉ် (PSA/PRA) အကျဉ်းချုပ်ဇယား	၅
၆။	ကျေးရွာဖွံ့ဖြိုးရေးအစီအစဉ်အတွက်အသုံးပြုခဲ့သော PRA tools တစ်ခုချင်းစီအတွက် သုံးသတ်ချက်များ	
	၁။ ကျေးရွာလူမှုရေးနှင့်အရင်းအမြစ်ပြမြေပုံ (Social Map)	၆-၇
	၂။ ရာသီခွင်ပြပြကွဲဒီဇိုင်း (Seasonal Cleander)	၈-၉
	၃။ ဥစ္စာနေကြွယ်ဝမှုပြဇယား (Wealth Ranking)	၁၀-၁၁
	၄။ ကျား၊မ ပင့်ကူအိမ်သုံးသပ်ခြင်း (Cob Web)	၁၂-၁၃
	၅။ အရင်းအမြစ်အသုံးချမှုပုံစံပြဇယား (Asset Mapping)	၁၄-၁၆
	၆။ အဖွဲ့အစည်းချိတ်ဆက်မှုပြဇယား (Veen Diagram).....	၁၇-၁၉
၇။	ကော်မတီဝင်များရွေးချယ်ခြင်းနှင့် ကျေးရွာဖွံ့ဖြိုးရေးအစီအစဉ် ဆောင်ရွက်မှုမှတ်တမ်း	၂၀-၂၁
၈။	ကျေးရွာအချက်အလက်များ (PC 1)	၂၂-၂၅
၉။	စီမံကိန်းစက်ဝန်းအချိန်ဇယား (PC 2)	၂၆
၁၀။	ကျေးရွာဖွံ့ဖြိုးရေးဦးစားပေးအစီအစဉ် (PC 3)	၂၇-၃၄
၁၁။	အစည်းဝေးမှတ်တမ်းများ	၃၅
၁၂။	ကဏ္ဍအလိုက်ဦးစားပေးဖွံ့ဖြိုးရေးလုပ်ငန်းစဉ်များ	၃၆

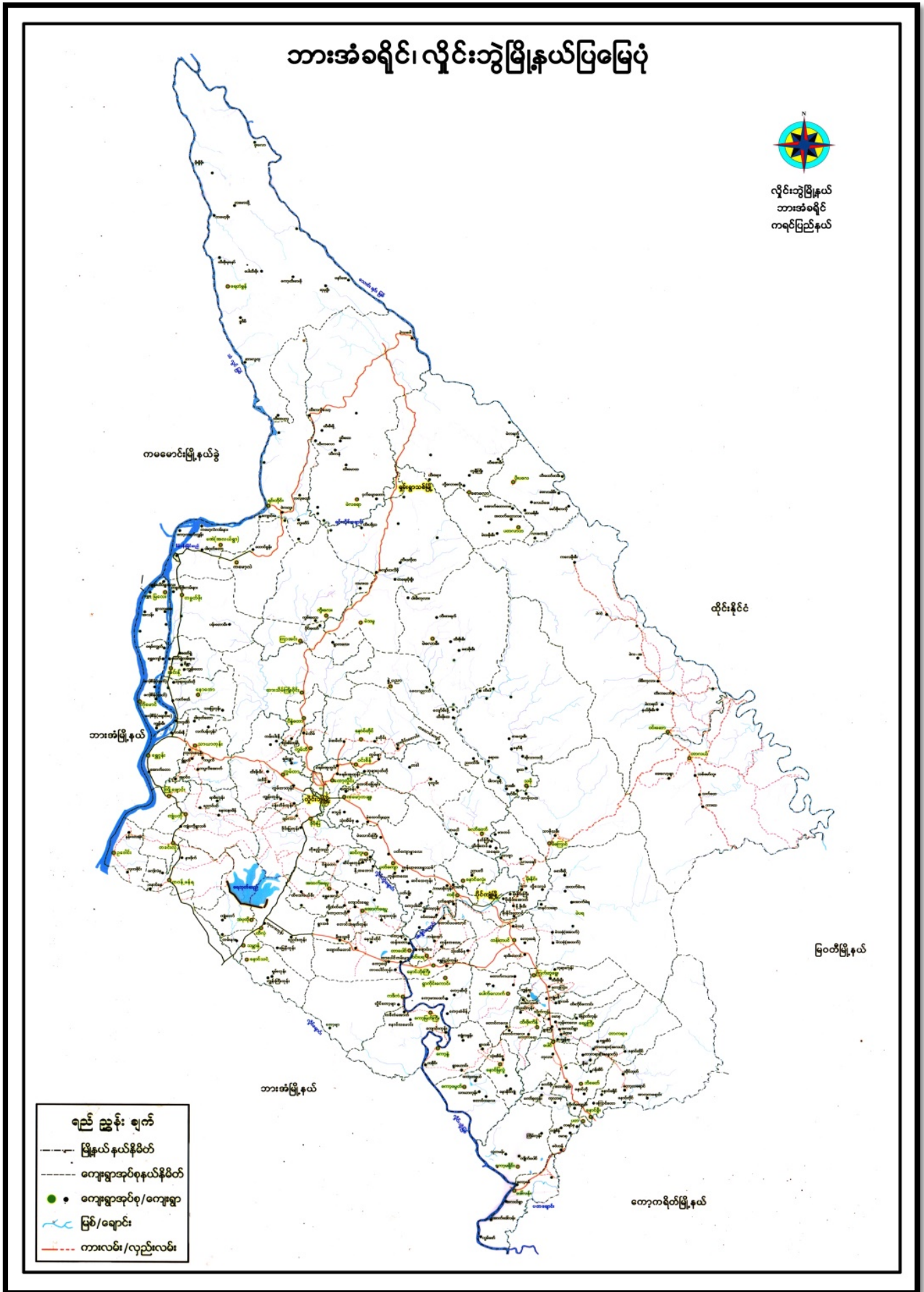

၂။ ကျေးရွာမြေပုံ (တည်နေရာ)

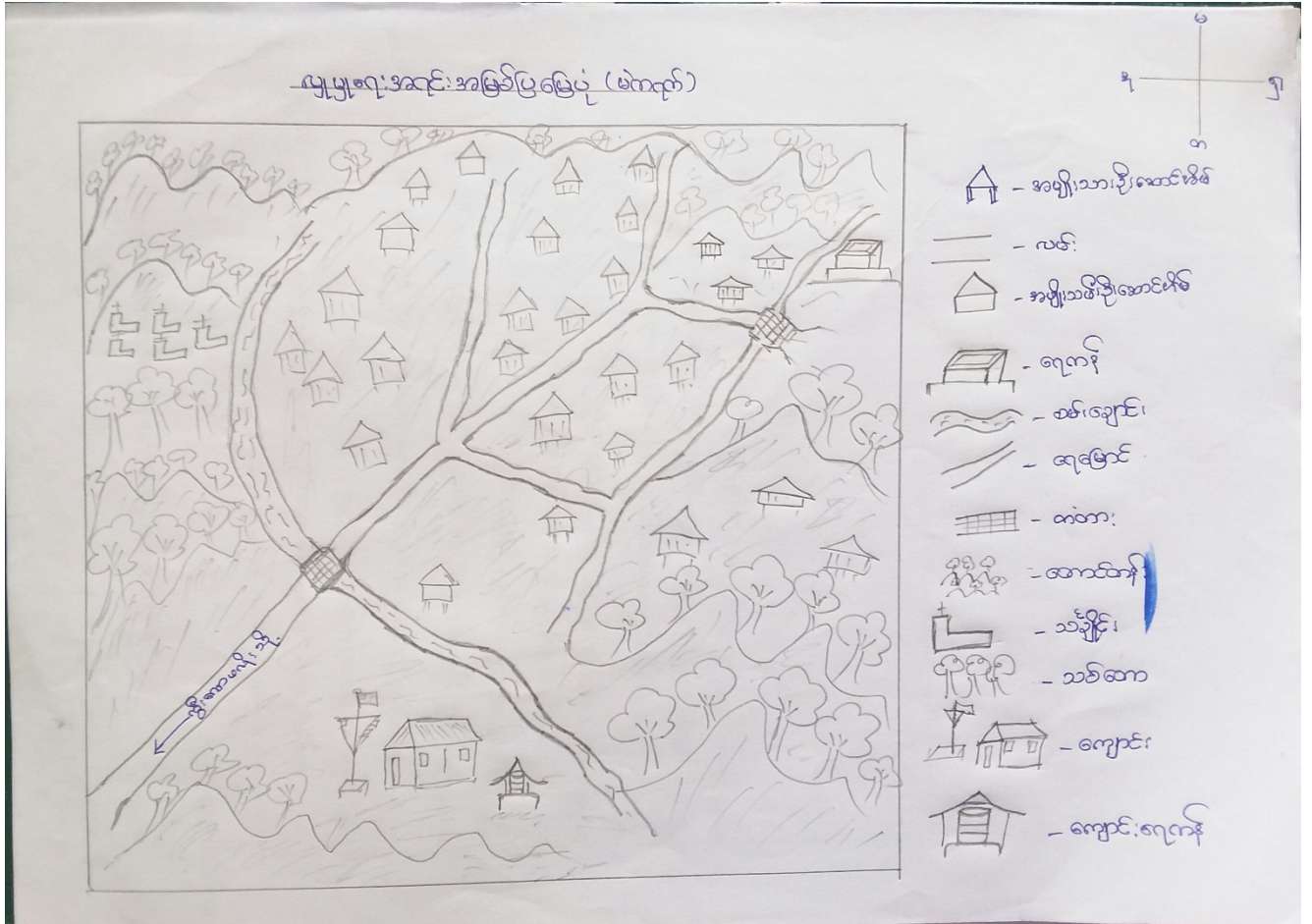

၃။ အုပ်စုတွင်ပါဝင်သော ကျေးရွာများစာရင်း

၁။ ထီးဘောခီး

၂။ ကွီးလောဖလို

၃။ သင်းထ(ထီးစရာ)

၄။ မဲကရက်

၅။ ကနီကြီး

ကျေးရွာသမိုင်းကြောင်း

ကျေးရွာ - မင်ကရက်

အုပ်စု - စောဇော

မင်ကရက်ရွာသည် နှစ်ပေါင်းများစွာတည်ရှိသော ရွာ ဖြစ်ပါသည်။ မင်ကရက်ရွာသည် တစ်ချိန်က ကြီးမားသော ပင်ပင်များဖြင့် ပွား၊ အချိန်မှာ ရွာသူရွာသားများသည် ရွာမှာ အေးရဲ၍ တောင်ရွက်တောင်များ၊ မိသားစုလိုက်ထွက် ပြေးတိမ်းရှောင်နေရပါသည်။ စစ်ပြေရှောင်သောအချိန်မှာ စားစရာမရှိ၍ ရှာဖွေအားပေး၍ အခြေများလျက်တူ၍ အမှတ်ပေးထားသော ရပ်ပါသည်။ မင်ကရက်ရွာသူရွာသားများသည် ၂၀၁၀ ခုနှစ်မှာ မင်ကရက်ရွာရှိ ပြင်လာ၍ ယခုတိုင် နေထိုင်လျက်ရှိပါသည်။

“မင်ကရက်” ရွာသည် ယခုအရင်က ရွှမ်းမိုးသောပင်မြေဖြစ်သောကြောင့် ‘မင်ကရက်’ ဟု အမည်ပေးရပါသည်။ ‘မင်ကရက်’ ရွာသည် ကေးပတ်ပတ်လည်တွင် တောင်များ၊ တိုင်းရဲလျက်ရှိသည်။ “တောင်များအစဉ်မှာ” မောသူးတောင် “ဖြစ်ပြီး စမ်းချောင်းအမည်မှာ “ထီးကူးချောင်း” ဖြစ်သည်။ ရွာသူရွာသားများသည် အသက်မွေးဝမ်းကြောင်း အတွက် တောင်ပတ်လည်၍ ကွမ်းရွက်ခြံလုပ်၍၊ ဂွမ်းကွမ်း၊ သီးခြံလုပ်၍ တို့ဖြစ်သည်။ ကွမ်းရွက်လုပ်၍ ဆိုသည်မှာ သစ်ပင်ကြီး အပေါ်တက်သော ကွမ်းရွက်များ၊ တက်နူးပြီး ပြုပြင်လာခြင်း၊ ပြုပြင်ပြီးတစ်ပါးအစိတ်ချိန်ပြီး ပြုပြင်ရသော လုပ်၍ ဖြစ်သည်။ ကွမ်းရောင်းပြီး ရသော မိုက်ဆံများ ဆန်ပြန်ဝယ်စား ရပါသည်။ မင်ကရက်ရွာသူရွာသားများသည် ၂၀၁၂ မှ ၂၀၁၈ အထိ လွှတ်လုပ်ရွာနေထိုင်ရပါသော ရွာသည်။

ကျေးရွာလူကြီးအမည် - အောဝေ၊ ဇေ

၅။ လူထုပူးပေါင်းပါဝင်သော လူမှုဆန်းစစ်ခြင်းနှင့် အကဲဖြတ်ခြင်းလုပ်ငန်းစဉ် အကျဉ်းချုပ်ဇယား

စဉ်	အသုံးပြုခဲ့သော PRA tools များ	ဦးတည်အုပ်စုများ	အစဉ်းအစား		အဓိကဆွေးနွေးချက်များ
			ကျား	မ	
၁	ကျေးရွာအရင်းအမြစ်ပြမြေပုံ (Social Map)	ရပ်မိရပ်ဖ၊ ကော်မတီဝင်များ၊ ကျေးရွာလူထုအားလုံး။	၈	၉	အခြေခံအဆောက်အဦများလမ်းပန်းဆက်သွယ်ရေးအခြေအနေ၊ လယ်ယာမြေများ၊ ကျေးရွာရှိသဘာဝအရင်းအမြစ်များ။
၂	ရာသီခွင်ပြပြကွဲဒီဇိုင်း (Seasonal Cleander)	ကော်မတီဝင်များ၊ အမျိုးသား/အမျိုးသမီး၊ ဆင်းရဲနွမ်းပါးသူများ။	၈	၉	စိုက်ပျိုး၊ ရိတ်သိမ်းကာလ (တောင်ယာ၊ လယ်ယာ)၊ စီးပွားရေး၊ ဝင်ငွေရရှိမှု၊ ပွဲတော်ချိန်၊ ရာသီဥတု၊ ကျန်းမာရေးဆိုင်ရာ ရေရရှိမှု။
၃	ဥစ္စာနေကြွယ်ဝမှုပြဇယား (Wealth Ranking)	ချမ်းသာ၊ အလယ်အလတ်၊ နွမ်းပါးစသော အုပ်စုများ	၈	၉	ကျေးရွာလူမှုစီးပွားရေးအခြေအနေကိုခွဲခြားသတ်မှတ်နိုင်ရေးအတွက် အခြေခံစံနှုန်းများသတ်မှတ်ရန် လူထုအားလုံးသဘောတူသတ်မှတ်ခြင်း။
၄	ကျား၊ မ ပင့်ကူအိမ်သုံးသပ်ခြင်း (Cob Web)	ကျေးရွာရှိအမျိုးသားနှင့်အမျိုးသမီး များ	၈	၉	အမျိုးသားနှင့်အမျိုးသမီးများတန်းတူအခွင့်အရေးရရှိမှုနှင့်မရရှိသည့်အကြောင်း အရင်းများကိုဖော်ထုတ်ဆွေးနွေးခြင်း။
၅	အရင်းအမြစ်အသုံးချမှုပုံစံပြဇယား (Asset Mapping)	ကျေးရွာလူထုအားလုံး။	၈	၉	ကျေးရွာရှိသဘာဝအရင်းအမြစ်များနှင့်လူမှုဆိုင်ရာအရင်း အမြစ်များအားမည်သူကအသုံးပြုပြီးမည်သူက ထိန်းချုပ်ထားရှိခြင်း
၆	အဖွဲ့အစည်းချိတ်ဆက်မှုပြဇယား (Veen Diagram)	ကျေးရွာအုပ်ချုပ်ရေးအဖွဲ့၊ ကျေးရွာဖွံ့ဖြိုးရေးလုပ်ဆောင်နေသည့်အဖွဲ့၊ ကျေးရွာလူထု	၈	၉	ကျေးရွာအတွင်းရှိအဖွဲ့အစည်းများနှင့်မည်သို့သော လုပ်ငန်းများအတွက်မည်သည့်အဖွဲ့များနှင့်ချိတ်ဆက်လုပ်ကိုင်ဆောင်ရွက်မှုရှိခြင်း။
၇	ကျေးရွာအခြေခံအချက်အလက် (PC 1)	အမျိုးသား၊ အမျိုးသမီးနှင့်ကျေးရွာလူထုအားလုံး	၈	၉	အိမ်ခြေလူဦးရေ၊ လူမျိုး၊ ဘာသာစသော ကျေးရွာ အခြေခံအချက်အလက်များဖော်ထုတ်ခြင်း။
၈	အခက်အခဲများ၊ မျှော်မှန်းချက်များ၊ ကျေးရွာဖွံ့ဖြိုးရေးဦးစားပေးလုပ်ငန်းများဖော်ထုတ်ခြင်း။ (PC 3)	အမျိုးသား၊ အမျိုးသမီးနှင့်ကျေးရွာလူထုအားလုံး	၈	၉	ကျေးရွာတွင်းရင်ဆိုင်နေရသော အခက်အခဲများ၊ ကျေးရွာလူထု၏ မျှော်မှန်းချက်များ၊ ကျေးရွာဖွံ့ဖြိုးရေးအတွက်ဦးစားပေးလုပ်ငန်းများဖော်ထုတ်နိုင်ရန်။

၆။ ကျေးရွာဖွံ့ဖြိုးရေးအစီအစဉ်အတွက်အသုံးပြုခဲ့သော PRA tools တစ်ခုချင်းစီအတွက် သုံးသတ်ချက်များ

၁။ ကျေးရွာလူမှုရေးနှင့်အရင်းအမြစ်ပြမြေပုံ (Social Map)

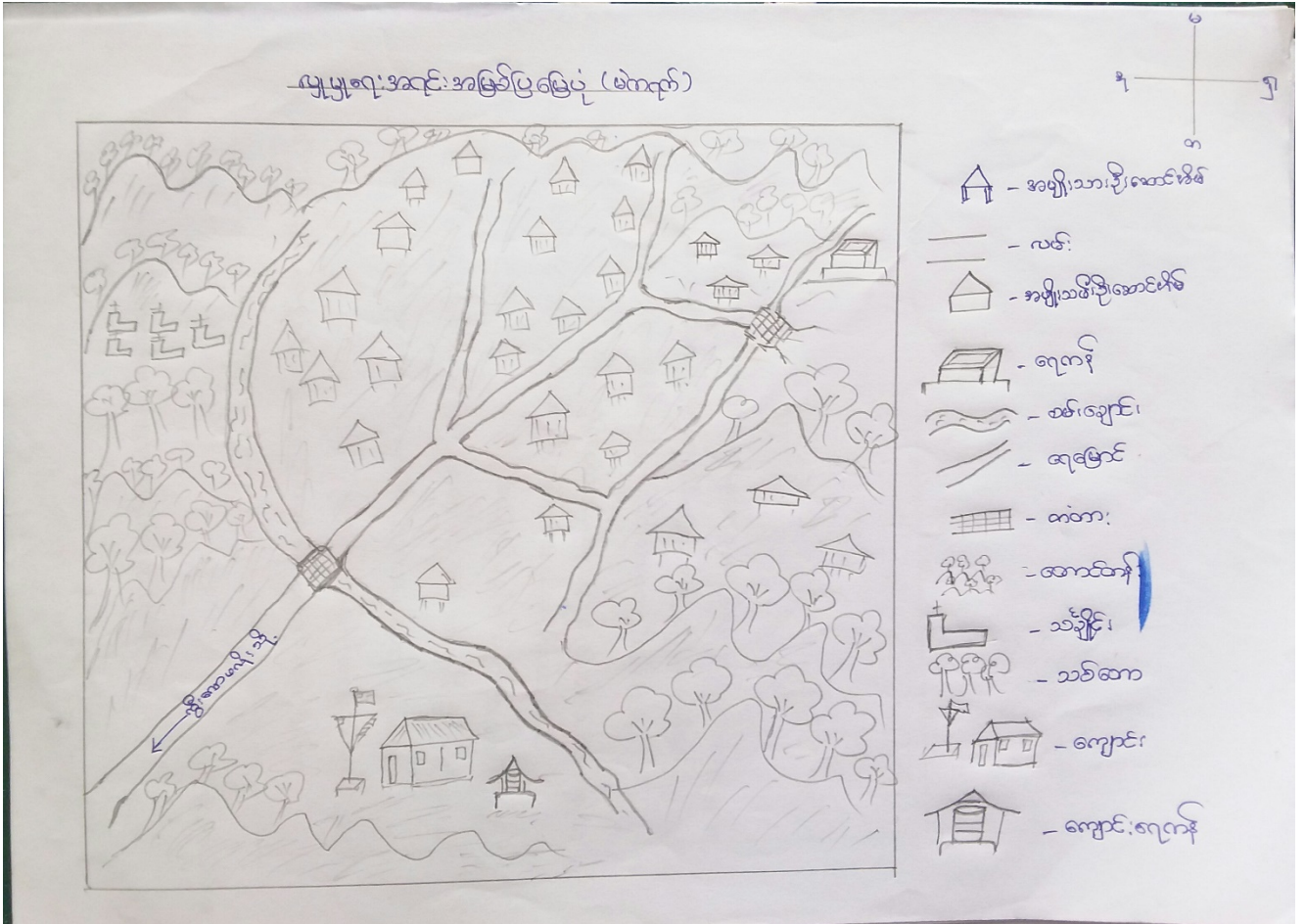

ယခုကျေးရွာအုပ်စု၊ သောလှူဒါန်းအရင်းအမြစ်ပြုစေပုံစံနှင့်ဆိုင်ရာစာချုပ်အကျဉ်းချုပ်
အခြေခံအဆောက်အအုံများအားလုံးပါရှိသည်။

ကျေးရွာတွင်အခြေခံအဆောက်အအုံများ၊ ဝမ်း၊ ခြေခံ၊ ယုတ်၊ ဟိုတော်ယာယုတ်၊
စည်ယုတ်၊ ခွင့်၊ ကွမ်း၊ ယုတ်၊ တိုသည်တစ်ပိုင်တစ်ပြိုင် ယုတ်၊ ကြံ၊ ငြိမ်း၊ မြေ၊ ရေ၊
ယုတ်၊ များစွာအနည်း၊ ယ်ယုတ်ကြံသည်။

ရွာသူ၊ သား၊ များသည် အများစုမှာ ဗုဒ္ဓဘာသာကို ကွယ်ပြုပြီး အရိယာဘာသာ
တစ်စိတ်တစ်ပိုင်းသာရှိသည်။ သို့သော် အခြေခံအဆောက်အအုံများပါရှိပါသည်။

ကျေးရွာတွင်တပ်မတော်ဖြင့် ဂုဏ်ထူးဆောင်အဆောက်အအုံများမှာ - ရွာအုပ်စု၊
ဆက်လမ်း၊ ရေကန်၊ ရေပိုက်နှင့်အသစ်ကျောင်းတို့ဖြစ်ပြီး အသစ်ဆောက်လုပ်ရန်အပ်
သော အဆောက်အအုံများမှာ - တံတား၊ ရေအားပြုစေရန်နှင့် ရွာတွင်းလမ်းတို့ဖြစ်သည်။

၂။ ရာသီခွင်ပြပြကွဲနီ (Seasonal Cleander)

ဟူၤ ချီၣ်ပုၤ ပြုၣ်ပုၤ

	အူၣ်ခူ - စော့ဃာ						ကျေးဇာ - မာၤဂုၤ					
အူၣ်ပုၤအူၣ်ပုၤ	၁	၂	၃	၄	၅	၆	၇	၈	၉	၁၀	၁၁	၁၂
ရာသီခွင်ပုၤ												
မိၣ်ပုၤအူၣ်ပုၤ				-				-		-		
ဝဲၣ်ပုၤ			-				-	-	-			-
လုၣ်လံၣ် အူၣ်ပုၤ လုၣ်လံၣ်												
လုၣ် ပုၤ အူၣ်ပုၤ	~	-	-	-	-	~	~	~	~	~	~	-
ပွဲၣ်တော်လုၣ်တုၤ	-	-	-		-	-	-		-		-	-

ရာဘီတွင်ပြုသော အစီအစဉ်နှင့်အားပေးချက်

ကျေးဇူး မင်္ဂလာ

အုပ်စု-အေဗေ

ယခုရေ:ဆွဲထားသော ရာဘီတွင်ပြုသော တွင် ခိုကမ်းဖျိုးရေး၊ ရာဘီဥတုထိရောက်
 လျှပ်ဖျိုးအားလပ်ချိန်နှင့် လမ်းဖျိုးဆက်သွယ်ရေးနှင့် ဖွဲ့စည်းကျင်းပသည့် လစာသည်တို့ဖြစ်သည်။

ကျေးဇူးတွင် အစီအစဉ်ဖျိုးသိမ်းမှုများဖြစ်ပြီး အူး၊ ပါ၊ ရွှေဖန်၊ မုန်ညှင်းနှင့် ရွှေတံ
 တို့သည် အများစု ယာယီပြု၊ ရာဘီအလုပ်ကိစ္စများဖြစ်သည်။

(၂) ဝေပိုင်နှင့် ဝေပိုင်တို့သည် ဝင်ငွေများဖြင့် (၄) ဝေပိုင်၊ (၅) ဝေပိုင်၊ (၆) ဝေပိုင်၊
 (၇) ဝေပိုင်နှင့် (၈) ဝေပိုင်တို့သည် ဝင်ငွေအများစု ယာယီပြုသည်။ ဝင်ငွေမရသော ကလေးများ
 တွင် သာကဝဓါကသိမ်းမှုများ လိုက်လံရှာဖွေပြီး ရောင်းချကြသည်။

ဦးရာဘီတွင် အလုပ်များဖြင့် ဖွင့်လှစ်ရာဘီတွင် ခြိမ်းခြောက်မှုအား အကောင်
 အထည်ပေးဆောင်ခြင်းသည် ဖြစ်သည်။

ဥစ္စာစား ငြိမ့်ဝေမှု မဟာ: ဆုံး စစ်ချက်နှင့် ဆွေးနွေးချက်

ကျေးဇူး - မဲကရက်

အုပ်စု - အေအေက

မဲကရက် ရွာ သည် အိမ်ထောင်စု (၃) ခု ဖြစ်ပါသည်။ ဥစ္စာစား ပိုင်ဆိုင်မှု ကို အဆင့် (၂) ဆင့် ခွဲခြားထားပြီး ထားပါသည်။ အဆင့် (၁) မှာ မြေလှော်ဘေးအုပ်စု၊ အဆင့် (၂) မှာ အဆင့်အတင့် မြေလှော် ဘေးအုပ်စု၊ အဆင့် (၃) မှာ မမြေလှော်ဘေး အုပ်စု ဖြစ်ပါသည်။

မဲကရက် ရွာသည် အဆင့် (၁) မြေလှော်ဘေး အုပ်စု မရှိပါ။ အဆင့် (၂) အဆင့်အတင့် မြေလှော်ဘေးအုပ်စု အနည်းငယ်သာ ရှိပါသည်။ အဆင့် (၃) မြေလှော်ဘေး အုပ်စု အများဆုံး ဖြစ်ပါ သည်။

အဆင့်အတင့် မြေလှော်ဘေးအုပ်စုနှင့် မမြေလှော်ဘေး အုပ်စုတို့ သည် ဦးပဲကိန်း လှုပ်လှိုင်း၊ ဝှင် ပါဝင် စေခြင်း ဖြင့် စွမ်းရည် များ တိုးတက် လာပြီ။ ဝင်ငွေ လဲ ဝှိုင်း လာခဲ့ပါသည်။

၄။ ကျား၊မ ပင့်ကူအိမ်သုံးသပ်ခြင်း(Cob Web)

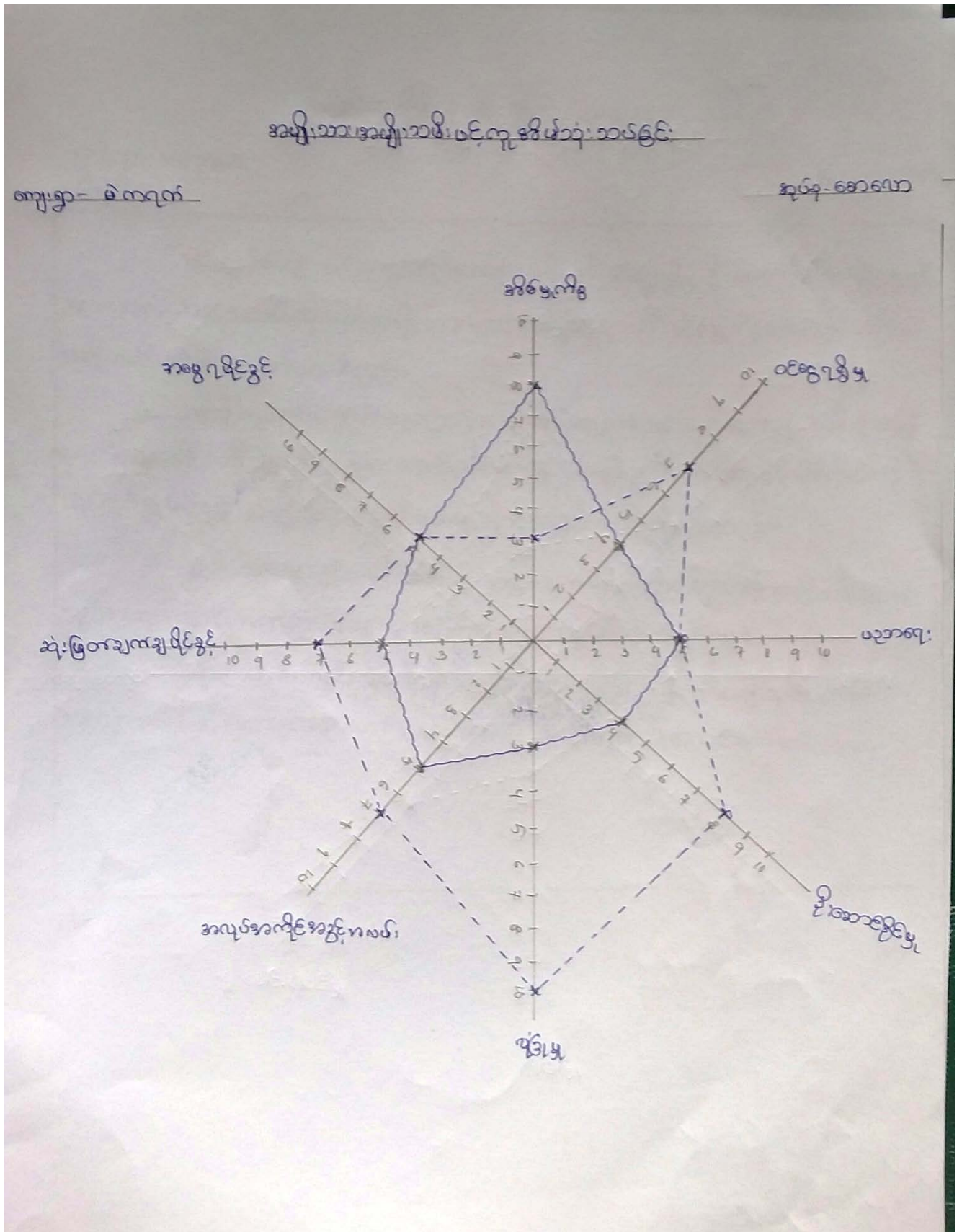

ယင်းကုသိမ်းဆန်းခဲစ်ချက်နှင့်ဆွေးနွေးချက်

ကျေးဇူး - မဲကရုဏ

ခုတ်စု - စောဇော

ယင်းကုသိမ်းဆန်းခဲစ်ချက်နှင့်ဆွေးနွေးချက်၊ ဆွေးနွေးမှု၊ ဦးဆောင်စဉ်မှ၊ ယုံကြည်မှုနှင့် အလုပ်အကိုင်အဖွဲ့အလမ်းတို့သည် အမျိုးသားများက အမှတ်များဖြင့်၊ စိတ်နှလုံးတစ်ခုတည်းကိုသာ အမျိုးသမီးများက အမှတ်များပါသည်။

ထိုသို့အမှတ်ကွာခြင်း၊ ကလောင်၊ ပွား - ဓလေ့ထုံးတမ်းများ၊ ကာသာတရာ၊ ရှင်ရိုးရာအစဉ် အလာအရအမျိုးသမီးများအား ခွဲခြားသတ်မှတ်ထားခြင်း၊ အမျိုးသမီးများအနေဖြင့် မိမိကိစ္စကို ယုံကြည်မှုမရှိခြင်း၊ အမျိုးသားများ၏ပွန်းဖိုးမှုကို ခံရခြင်း စသည်တို့ဖြစ်သည်။

အမျိုးသားများနှင့်အမျိုးသမီးတို့ကွာခြားချက်ပဏ္ဍိတတို့၊ တကလာရန်အမျိုးသမီးများအား အဖွဲ့အရေးပေးခြင်း၊ လက်တွဲဖော်ပြခြင်း၊ ယုံကြည်မှုများအပိုင်ဆောင်ပေးရမည်။

ထိုကလောင်စီမံကိန်းလုပ်ငန်းကလောင်အထည်ဖော်ခြင်းကွာခြားမှု၊ အမျိုးသမီးများ၏ အကြံဉာဏ်နှင့် ဆုံးဖြတ်ချက်များတွင်အလေးထားပြီး ပါဝင်လာစေရန်ဆောင်ရွက်သင့်သည်။

၅။ အရင်းအမြစ်အသုံးချမှုပုံစံပြဇယား (Asset Mapping)

အရင်းအမြစ်အသုံးချမှုပုံစံပြဇယား

ကျေးရွာ - မင်္ဂလာ အုပ်စု - ဧရာဝတီ

♂	♀	♂+♀
အိမ်အောက်	ပဏာမိုးဂုဏ်	ဝမ်းချောင်း
ကွမ်းပင်တောင်	ပေါ်ဖြူ	တံတား
ဒီးဂုဏ်	ချဉ်ယက်	သင်္ချိုင်း
ပန်းပဲပျံပန်း		သစ်တော
		လမ်း
		ရေကန်
		ကျောင်း

စာစာရင်း

အမျိုးအမည်

အသက်

အမျိုးအမည်	အမျိုးအမည်	အသက်
♂	♀	♂
ကွမ်းစင်	ပက်ကန်တ	အိမ်
စမ်းချောင်း	အိမ်	အိမ်
ဖမ်းလှမ်း		အိမ်
ထွန်းကိုင်		အိမ်
အိမ်		အိမ်
		အိမ်
		အိမ်
		အိမ်
		အိမ်
		အိမ်
		အိမ်
		အိမ်
		အိမ်

အသက် - ၁၀
- ၁၂.၆.၂၀၁၉

အမျိုးသားများသည် အိမ်စောင့်၊ ကွမ်းပင်တက်၊ နှိုက်ရက်နှင့် ယန်ပဲလုပ်ငန်းသည် အမျိုးသားများ ကသုံးစွဲပြီး ကျန်ယက်ကန်၊ ရက်စပါးဖြာနှင့် ချည်ရက် စသည်တို့တွင် အမျိုးသမီးများက သုံးစွဲပါသည်။

ကွမ်းပင်၊ ခမ်းရွှေငါး၊ ယန်ပဲလုပ်ငန်း၊ ထွန်းကိုင်၊ မကောရက် စသည်တို့တွင် အမျိုးသားများ ကထိန်းချုပ်ပြီး ယက်ကန်၊ စက်၊ ချည်ရက်စသည်တို့တွင် အမျိုးသမီးများက ထိန်းချုပ်သည်။

အမျိုးသမီးများသည် အမျိုးသားများက သုံးစွဲသည့် ချုပ်ငန်းစဉ်တွင် ဖိစီးမှုကို ဝန်ကြီးဌာနမှ ပေးအပ်ခြင်း၊ အမျိုးသားများကို ဖြိုခွဲအားကိုးလျှင်၊ အတွေ့အကြုံသည် ပါးခြင်း၊ တန်းတူအဖွဲ့အစည်း မရရှိခြင်း စသည်တို့ဖြစ်သည်။

အမျိုးသားများအနေဖြင့်လည်း အမျိုးသမီးများက ကွမ်းပင်စေ့စေ့ဖြင့်၊ မဟုတ်ဘဲ များစွာ ခြင်းအားဖြင့် တန်းတူအဖွဲ့အစည်းများ ရရှိနိုင်မည်။

၆။ အဖွဲ့အစည်းချိတ်ဆက်မှုပြဇယား (Veen Diagram)

အဖွဲ့အစည်းချိတ်ဆက်မှုပြပုံ

ကျေးဇူး - မဲကရက်

၇၇၇၆ - ၂၃.၆.၂၀၂၄

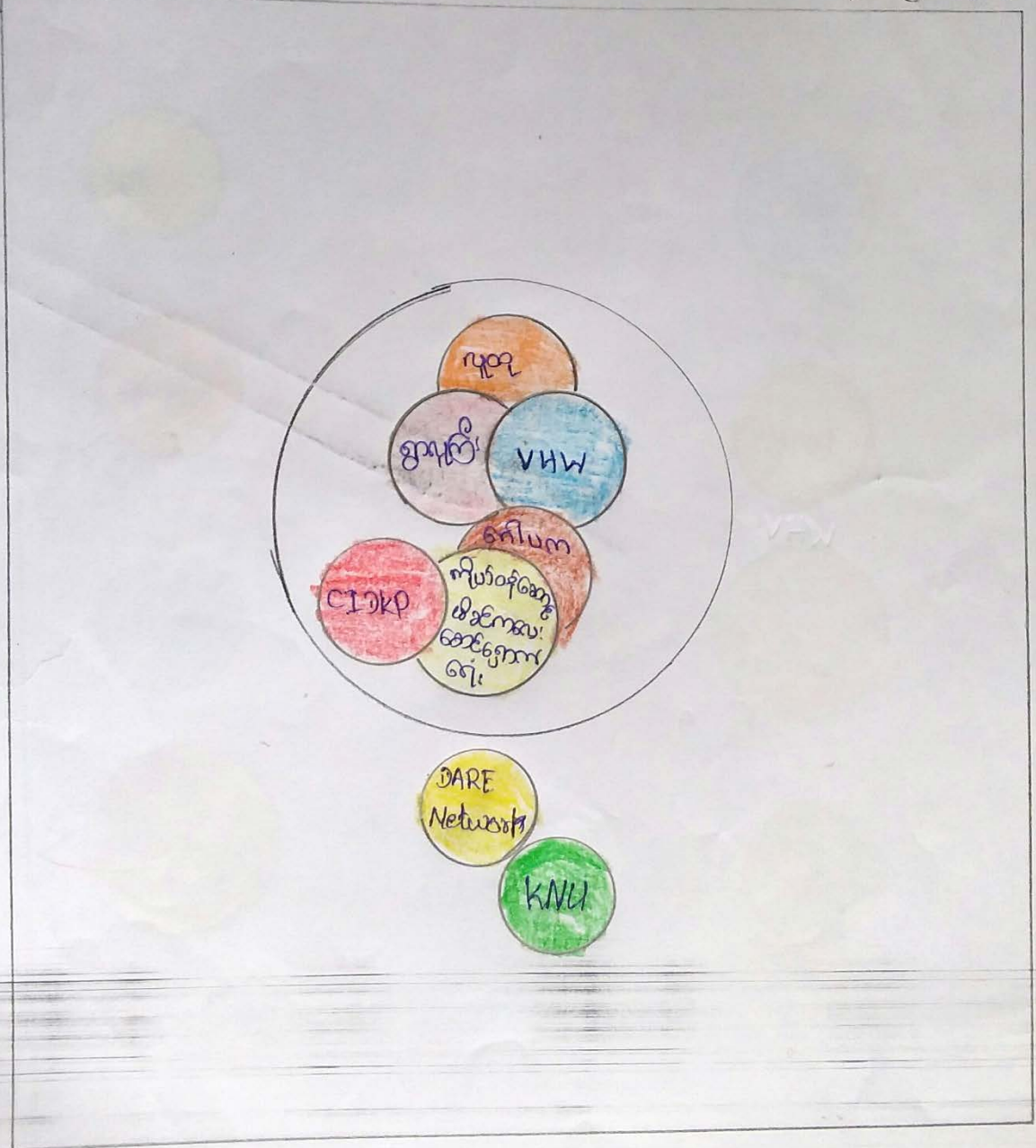

အဖွဲ့-အစည်း ချိတ်ဆက် ဖွဲ့စည်းခြင်း

ကျေးဇူး-မကုန်

ရက်စွဲ- 12.6.2019

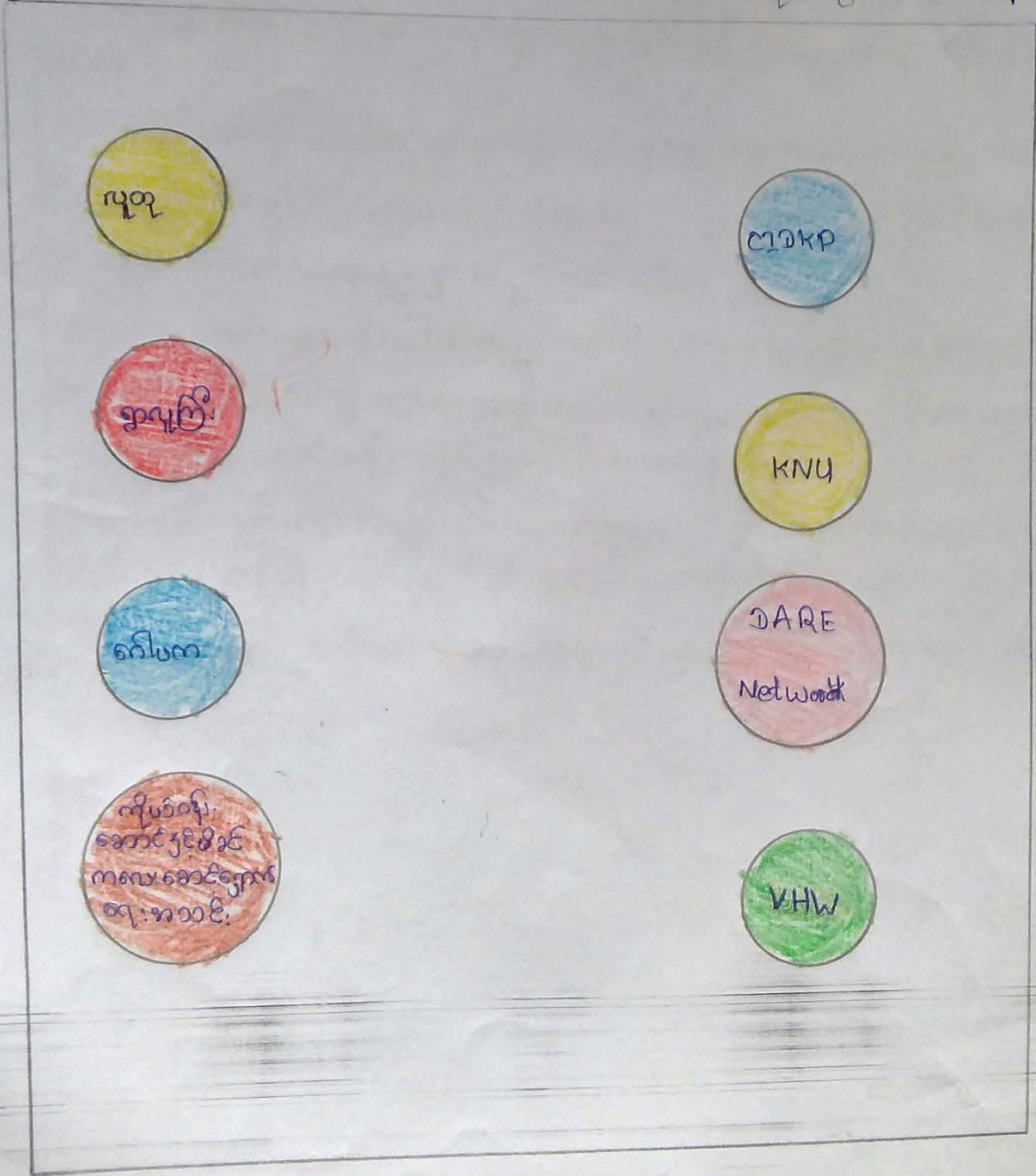

အဖွဲ့အစည်း၊ ချိတ်ဆက်မှု၊ ပြုစုပေးဆောင်ခြင်း၊ စစ်ဆေးခြင်း၊ ဆွေးနွေးချက်

ကျေးဇူး-မဲလေ့လာ

အဖွဲ့-အာရပ်

ကျေးဇူးအတွင်း ဖွဲ့စည်းထားသော အဖွဲ့အစည်း၊ (၆) ဦးဖြင့် ဖြစ်ပေတွင် အဖွဲ့အစည်း (၂) ဦး
ပါဝင်သည်။

ကျေးဇူးအတွင်း ဖွဲ့စည်းထားသော အဖွဲ့အစည်း များမှာ ကျေးဇူးရှာယူသူ၊ ရွာလူကြီး၊ VHW၊
CTDKP၊ ဂေါ်ပကနှင့် ကိုယ်စဉ်ဆောင်နှင့် မိခင်ကလေး၊ ဆောင်ရွက်ရေး၊ အစည်းတို့ ဖြစ်ပြီး
ဖြစ်ပေတွင် DARE Network နှင့် KNU တို့ဖြစ်သည်။

ကျေးဇူးအတွင်း ချိတ်ဆက်မှုအားကောင်းသော အဖွဲ့အစည်း များမှာ ကျေးဇူးရှာယူကြီး၊
အဖွဲ့နှင့် VHW တို့ဖြစ်ပြီး ကျန် CTDKP၊ ဂေါ်ပကနှင့် ကိုယ်စဉ်ဆောင်နှင့် မိခင်ကလေး၊
ဆောင်ရွက်ရေး၊ အစည်းတို့ ကလည်း ဥပမာချိတ်ဆက်မှုဖြစ်သည်။

ဖြစ်ပေတွင် အများဆုံး ချိတ်ဆက်မှုအရေအတွက်မှာ DARE Network အဖွဲ့
ဖြစ်ပြီး KNU အဖွဲ့တို့နှင့်လည်း အသီးသီး ချိတ်ဆက်မှုဖြစ်သည်။ ကျေးဇူး

ကျေးဇူးတွင် ဘာရေး၊ နာရေး၊ ကိစ္စများနှင့် ကြုံပေသည့် ကျေးဇူးရှာယူသူတို့ကလည်း
ထိုင်ဝန်ကူညီမှု ရှိပါသည်။

၇။ ကော်မတီဝင်များရွေးချယ်ခြင်းနှင့် ကျေးရွာဖွံ့ဖြိုးရေးအစီအစဉ် ဆောင်ရွက်မှုမှတ်တမ်း



၈။ ကျေးရွာအချက်အလက်များ(PC 1)

ပုံစံ - ၈ - ၁ ကျေးရွာအခြေခံအချက်အလက်များ (Form PC 1)

လမ်းညွှန်ချက်။ ကျေးရွာတစ်ရွာသို့ ပထမဆုံးပိတ်ဆက်ခရီးသွားရောက်သောအခါ လူထုစည်းရုံးရေးမှူးသည် ကျေးရွာခေါင်းဆောင်များအား ကျေးရွာအချက်အလက်များကို မေတ္တာရပ်ခံ၍ တောင်းခံရသည်။ ဤအချက်အလက်များကို ပိတ်ဆက်အစည်းဝေးမတိုင်မီ တောင်းခံရမည်။ ပိတ်ဆက်အစည်းဝေးတွင် လူထုစည်းရုံးရေးမှူးသည် ဤအချက်အလက်များအား စစ်ဆေးပြီး မှန်ကန်အောင် ပြုလုပ်ရမည်။ ပြီးနောက်တွင် လူထုစည်းရုံးရေးမှူးမှ သတင်းအချက်အလက်ထဲသို့ Tablets မှ တဆင့် ဖြည့်သွင်းရမည်။

ကျေးရွာခေါင်းဆောင် အမည် ဦးကျော်စွာ	ကျေးရွာခေါင်းဆောင်၏ ဖုန်းနံပါတ် -	လူထုစည်းရုံးရေးမှူး၏ အမည် Saw Htoo Myat Lay
ပြည်နယ်၊ တိုင်းဒေသကြီး ကရင်	မြို့နယ် ဖွဲ့ငါးစွဲ	ကျေးရွာအုပ်စု အာဇာနည်
		ကျေးရွာ ပဲကလေး

က။ လူဦးရေ

လူမျိုးစု	အိမ်ထောင်စုအရေအတွက်	ကိုးကွယ်သည့်ဘာသာ	အိမ်ထောင်စုအရေအတွက်
လူမျိုးစု (၁) မြန်မာလူမျိုး	31	ဘာသာ(၁) - ဗုဒ္ဓ	31
လူမျိုးစု (၂) -----		ဘာသာ(၂) - မရရှိသေး	2
လူမျိုးစု (၃) -----		ဘာသာ(၃) -----	
လူမျိုးစုရော -----		ဘာသာရော -----	
အခြား			
	အရေအတွက်		
မသန်စွမ်းသူများ	1		
သက်ကြီးရွယ်အိုများ (၆၅ နှစ် နှင့် အထက်)	5		
စစ်ဘေးရှောင်	-		

	အမျိုးသား(အရေအတွက်)	အမျိုးသမီး(အရေအတွက်)	စုစုပေါင်းအရေအတွက်
လူဦးရေ	၇၆	၇၆	၁၅၂
လူမျိုးစု (၁)-----			
လူမျိုးစု (၂)-----			
လူမျိုးစု (၃)-----			
အခြား			
အိမ်ထောင်ဦးစီး	၂၇	၄	၃၁

(ခ)အခြေခံအဆောက်အအုံ အသုံးအဆောင်များ

စာသင်ကျောင်း	အမှတ် ခြံမပါ	ကျန်းမာရေး	အမှတ် ခြံမပါ	ဘာသာရေးအဆောက် အအုံများ	အမှတ် ခြံမပါ
အထက်တန်းကျောင်း	<input type="checkbox"/>	ဆေးရုံ	<input type="checkbox"/>	ဇေတီ	<input type="checkbox"/>
အလယ်တန်းကျောင်း	<input type="checkbox"/>	ကျန်းမာရေးဌာန	<input type="checkbox"/>	ဘုန်းကြီးကျောင်း	<input type="checkbox"/>
မူလတန်းကျောင်း	<input checked="" type="checkbox"/>	ကျန်းမာရေးဌာနခွဲ	<input type="checkbox"/>	ဟိန္ဒူဘုရားကျောင်း	<input type="checkbox"/>
ပုဂံကျောင်း	<input type="checkbox"/>	ဆေးပေးခန်း	<input type="checkbox"/>	ခရစ်ယာန်ကျောင်း	<input type="checkbox"/>
အခြား	<input type="checkbox"/>	အခြား	<input type="checkbox"/>	ဗလီ	<input type="checkbox"/>
				အခြား	<input type="checkbox"/>
မှတ်ချက်		မှတ်ချက်		မှတ်ချက်	
ကိုယ်ထူကိုယ်ထကျောင်း		မရှိ		မရှိ	

(ဂ) ကျွမ်းကျင်သူများမှတ်တမ်း (ကျေးရွာတွင်နေထိုင်သော သို့မဟုတ် တခြားရွာမှလာရောက်သောကျွမ်းကျင်သူများ)

(ခ) စာသင်ကျောင်း			(၂) ကျန်းမာရေး			(၃) လက်မှုပညာရှင်		
	ရွာတွင်နေထိုင်သူ	အခြားရွာမှလာသူ		ရွာတွင်နေထိုင်သူ	အခြားရွာမှလာသူ		ရွာတွင်နေထိုင်သူ	အခြားမှလာ
မူလတန်းပြဆရာ/မ	<input checked="" type="checkbox"/>	<input type="checkbox"/>	ဆရာဝန်	<input type="checkbox"/>	<input type="checkbox"/>	လက်သမား	<input checked="" type="checkbox"/>	<input type="checkbox"/>
အထက်တန်းပြဆရာ/မ	<input type="checkbox"/>	<input type="checkbox"/>	လက်ထောက်ကျန်းမာရေးမှူး	<input type="checkbox"/>	<input type="checkbox"/>	ပိန်းရုံ	<input type="checkbox"/>	<input type="checkbox"/>
အလယ်တန်းပြဆရာ/မ	<input type="checkbox"/>	<input type="checkbox"/>	အမျိုးသမီးကျန်းမာရေးဆရာမ	<input type="checkbox"/>	<input type="checkbox"/>	လှုပ်စစ်ကျွမ်းကျင်၊ မီးသမား	<input type="checkbox"/>	<input type="checkbox"/>
မူကြိုဆရာ/မ	<input type="checkbox"/>	<input type="checkbox"/>	သားဖွားဆရာမ	<input type="checkbox"/>	<input type="checkbox"/>	ရေပိုက်သွယ်သူ	<input type="checkbox"/>	<input type="checkbox"/>
အခြား	<input type="checkbox"/>	<input type="checkbox"/>	ပြည်သူ့ကျန်းမာရေးလုပ်သား	<input type="checkbox"/>	<input type="checkbox"/>	စက်ပြင်ဆရာ	<input type="checkbox"/>	<input type="checkbox"/>
မှတ်ချက်				မှတ်ချက်				
				မရှိ	၃			

(ဃ) ကျေးရွာသို့ ရောက်ရှိနိုင်သည့်လမ်းအခြေအနေ / ကျေးရွာတစ်ရွာသည် ၎င်း၏ကျေးရွာအုပ်စုနှင့် ဆက်သွယ်ထားသော လမ်းအခြေအနေ (အောက်ပါတို့ကိုပိုင်းပါ)

ကျောက်ကြမ်းလမ်း ကတ္တရာလမ်း ကွန်ကရစ်လမ်း မော်တော်ဆိုင်ကယ်လမ်း
 ကျောက်ခင်းလမ်း မြေသားလမ်း လူသွားလမ်း အခြား _____

(င) ကျေးရွာဖွံ့ဖြိုးမှုပီပီမံချက်

ပိုင်းပါ

(၁) လူထုဝတ်စုံပြုစီမံကိန်းမစတင်မှီ ဤကျေးရွာတွင်ကျေးရွာဖွံ့ဖြိုးမှု ပီပီမံချက်ရှိခဲ့ပါသလား? ရှိပါသည်/မရှိပါ/မသိပါ

(၂) ရှိခဲ့ပါလျှင် ဤပီပီမံချက်ကို မည်သည့် ခုနှစ်တွင်ပြင်ဆင်ခဲ့ပါသနည်း? နှစ် ၂၀၁၅ / မသိပါ

(၃) ဤပီပီမံချက်ကို မြို့နယ်မှအတည်ပြုခဲ့ပါသလား? ပြုခဲ့ပါသည်/မပြုခဲ့ပါ / မသိပါ

(၈) ခရီးအကွာအဝေး

(၁) ဤကျေးရွာ၏ပဟိုမှ၎င်းကျေးရွာအုပ်စု၏ပဟိုအထိခရီးမိုင်မည်မျှကွာဝေးသနည်း? မိုင်-----/မသိပါ

(၂) ဤကျေးရွာမှ ၎င်းကျေးရွာအုပ်စုပဟိုအထိသွားလာရာတွင်ကြာမြင့်သည့်အချိန်။

ခြောက်သွေ့ရာသီတွင်ကြာချိန်----- 1:00 -----တော်လာဂျီ/မော်တော်ဆိုင်ကယ်/ခြေလျင်/လား/မော်တော်ဘုတ်/

အခြား-----

မိုးရာသီတွင်ကြာချိန်----- 1:15 -----တော်လာဂျီ/မော်တော်ဆိုင်ကယ်/ခြေလျင်/လား/မော်တော်ဘုတ်/

အခြား-----

(ဆ) ပတ်ဝန်းကျင်ဆိုင်ရာသဘာဝဘေးအန္တရာယ်

ဤကျေးရွာတွင်ရေကြီးခြင်းကဲ့သို့ သဘာဝဘေးအန္တရာယ်ကျရောက်ဖူးခြင်း ရှိပါသလား။

မရှိပါ ရှိပါသည် ရှိလျှင်ဖော်ပြပါ-----

(ဇ) ကျေးရွာတွင် ဖွဲ့စည်းထားသော အဖွဲ့အစည်းများ

လူထုပဟိုပြုစီမံကိန်းမတိုင်မီ ဤကျေးရွာတွင် ကျေးရွာဖွံ့ဖြိုးရေးအတွက် အစိုးရ(သို့)ရွာသားများကိုယ်တိုင်(သို့) စီမံကိန်းတစ်ခုခုမှ ဖွဲ့စည်းထားသည့် အဖွဲ့အစည်းများရှိပါသလား။

(၁) ----- 

(၂) -----

(ဈ) အထွေထွေအုပ်ချုပ်ရေး ဦးစီးဌာန (GAD) မှ မှတ်တမ်းတင်ထားခြင်း

ဤကျေးရွာသည် အထွေထွေအုပ်ချုပ်ရေး ဦးစီးဌာန (GAD) မှ မှတ်တမ်းတင်ထားမှု ရှိပါသလား။

မရှိပါ ရှိပါသည်

ကျေးရွာခေါင်းဆောင်

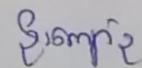
အမည် 

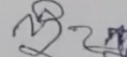
လက်မှတ်  ဇန.စွဲ ၅. ၆. ၂၀၂၀

လူထုစည်းရုံးရေးမှူး

အမည် Saw Htoo Myat Lay

လက်မှတ်  ဇန.စွဲ ၅. ၆. ၂၀၂၀

၉။ စီမံကိန်းစက်ဝန်းအချိန်ဇယား(PC 2)

ပုံစံ - ၈-၂ - စီမံကိန်းစက်ဝန်းအချိန်ဇယား (PC 2)

လမ်းညွှန်ရွက်၊ သက်ဆိုင်ရာလူထုရည်မှန်းချက်၊ လက်ထောက်နည်းပညာမှူးများမှ စီမံကိန်းစက်ဝန်းအဆင့်တစ်ခုစီပြီးစီးလိုင်းကျေးရွာနှင့် ကျေးရွာအုပ်စုအတွက် ငြိမ်ဝပ်ပိပြည်ဆွမ်းရမည်။

စည်းရုံးရေးမှူး/လက်ထောက်နည်းပညာရေးမှူးဝန်ထမ်း အမည် - Sew Htoo Myat Lay

နေ့စွဲ 5.6.2020 စက်ဝန်းအားအမှတ်ခြိမ်ပါ စက်ဝန်း(၁) စက်ဝန်း(၂) စက်ဝန်း(၃) စက်ဝန်း (၄)

ပြည်နယ်/တိုင်း ကရင် မြို့နယ် ကျွန်းစွဲ ကျေးရွာအုပ်စု အာဇာတ ကျေးရွာ ခါကရက်

စီမံကိန်းဆောင်ရွက်မှုအဆင့်များ	*နေ့စွဲ		အစည်းအဝေးတွင်တက်ရောက်သူအရေအတွက်					
	စတင်သည့်နေ့	ပြီးဆုံးသည့်နေ့	အမျိုးသား	အမျိုးသမီး	အိမ်ထောင်စု	လူမျိုးစုတက်ရောက်သူ အရေအတွက် နှင့် လူမျိုးစုအမည်	အိမ်ထောင်စုပေါင်း	အိမ်ထောင်စု %
၁။ ကျေးရွာစီမံကိန်း မိတ်ဆက်အစည်းအဝေး	5.6.2020	5.6.2020	15	10	25	ခက်ကရင်/၂၅	31	93.94%
၂။ ကျေးရွာခွဲခြားရေး စီမံချက်ရေးဆွဲခြင်း အစည်းအဝေး	5.6.2020	5.6.2020	15	10	25	ခက်ကရင်/၂၅	31	93.94%
၃။ ကျေးရွာအုပ်စု လုပ်ငန်းဆုံးဖြတ်ချက်ချသည့်အစည်းအဝေး								
၄။ မြို့နယ်အဆင့်စီမံကိန်းရေးဆွဲရေးနှင့် အကောင်အထည်ဖော်ရေးကော်မတီ၏ စီမံကိန်း သုံးသပ်မှုအစည်းအဝေး			မလို	မလို	မလို	မလို		

၁၀။ ကျေးရွာဖွံ့ဖြိုးရေးဦးစားပေးအစီအစဉ် (PC 3)

ပုံစံ - ၈ - ၃ ကျေးရွာဖွံ့ဖြိုးရေး ဦးစားပေးအစီအစဉ် (Form PC 3)

လမ်းညွှန်မှတ် အဆင့်(၃) ကျေးရွာမှော်မှန်းချက်အစည်းအဝေး ပြီးဆုံးသောအခါ ကျေးရွာစီမံကိန်း အထောက်အကူပြု ကော်မတီသည် လူထုစည်းရုံးရေးမှူးအကူအညီဖြင့် ဤပုံစံကိုပြည့်စုံအောင် ဖြည့်သွင်းရမည်။	
လူထုစည်းရုံးရေးမှူး/ဝန်ထမ်း အမည် လော ချစ်	
နေ့စွဲ 3.7.18	စက်ဝန်းအား အမှတ်ဖြစ်ပါ (✓) စက်ဝန်း(၁) □ စက်ဝန်း(၂) □ စက်ဝန်း(၃) □ စက်ဝန်း(၄)
ပြည်နယ်/တိုင်း ကချင်	မြို့နယ် ရှမ်းပြည်နယ် ကျေးရွာအုပ်စု တောလော ကျေးရွာ မဲကတော်
၈။ အခက်အခဲအတားအဆီးများအားလျော့နည်းခြင်း - ယခုလက်ရှိအခြေအနေတွင် ဤကျေးရွာဖွံ့ဖြိုးတိုးတက်ရေးအတွက် အဓိက အခက်အခဲအတားအဆီးများသည် မည်သည်များဖြစ်ပါသနည်း။ (အမျိုးသား/သမီး အနည်းဆုံးအခက်အခဲ ၅ ခုစီဖော်ပြပါ)	
အမျိုးသား အဖွဲ့မှ တင်ပြသောအခက်အခဲအတားအဆီးများ	အမျိုးသမီး အဖွဲ့မှ တင်ပြသောအခက်အခဲအတားအဆီးများ
၁ နို့တိုင်းတွင် တောင်ကျစုဝိုက်ခွဲ၊ ရွာစဉ်း များ ပျက်စီးခြင်း	၁ မိုးရေသိပ်စွန်း သွားလာရခက်ခဲခြင်း
၂ လျှပ်စစ်မီး မရှိ၍ နေရောင် အပူရောင် အခက်ခဲ ဖြစ်ခြင်း	၂ မီးမရှိ၍ နေရောင် အပူရောင် အခက်ခဲ ဖြစ်ခြင်း
၃ ကျောင်း ခေါင်းမိုး မရှိ၍ ကလေး များ စားသင်ရခက်	၃ သောက်သုံး ရေမလုံ စေ့လျော်ခြင်း
၄ ရွာအုပ်စု စက်ဝိုက် တွင် မရှိ၍ မိုးရေသိပ်စွန်း သွားလာရခက်ခဲ ဖြစ်ခြင်း	၄ ကျောင်း နံရံ မလုံ၍ ကလေး များ စားသင်ရ ခက်ခဲ ဖြစ်ခြင်း
၅ ဆေးပေး ဆေး မရှိ၍ ရွာသူရွာသား လေး နှစ် နှစ် မကျ တွင် လူဖြူ များ ဖြစ်ခြင်း	၅ ကျန်းမာရေး တွက်လျှင် မရှိခြင်း
၆ ချေးပျိုး ရေမလုံ သောက် နည်း ဖြစ်ခြင်း	၆ မိုးရေသိပ်စွန်း တွင် မရှိ၍ ကျောင်း အခက်ခဲ ဖြစ်ခြင်း
၇ ကလေး ကိုယ်စား နည်း ပါး ဖြစ်ခြင်း	၇ ရွာတွင် လမ်း မကောင်း ဖြစ်ခြင်း
၈	၈ ချေးပျိုး ရေ မရှိ၊ မေ့လျော့ခြင်း
၉	၉
၁၀	၁၀

၈။ မျှော်မှန်းခြင်း - နောင်လာမည့် (၅) နှစ် အတွင်း ကျေးရွာတွင် ငြိမ်းရေး မျှော်မှန်းလျာထားချက်များအား တင်ပြပါ။

အမျိုးသားအဖွဲ့မှ တင်ပြသောမျှော်မှန်းချက်များ	အမျိုးသမီးအဖွဲ့မှ တင်ပြသောမျှော်မှန်းချက်များ
လမ်းပေါ်ဆင်နွှဲရေး၊ ကော့ဒ်၊ မြို့ လာ စေရန်	လမ်းပေါ်ဆင်နွှဲရေး၊ ကော့ဒ်၊ မြို့ လာ စေရန်
တစ်ချက်လုံးပျက်စီးပြီးလမ်းလာစေရန်	ကျေးရွာပျက်စီးပြီး ဂွေတောင်
ကလေးများ စာသင်ဖို့ ကျောင်း၊ ကော့ဒ်၊ မြို့လာ စေရန်	စာသင်ကျောင်း၊ ကျောင်းပျက်စီး
ဒါ့အပြင် ဆက်ဆံစား စားရန် ဆောင်ရွက် ခွင့်ရန်	ကျောင်းဆောင်ရွက်ပေး၊ လာ စေရန်
ဒါ့အပြင် ဆေးပေး ဆေးကုသမှု လာစေရန်	ဆေးပေး ဆေးကုသမှု လာစေရန်
မိန်းမများ ရေးစာပေးအားပေးပေးပေး ရန် လာစေရန်	အားပေးပေးပေးပေး လာစေရန်
အားပေးပေးပေးပေးပေးပေးပေးပေး ရန် လာစေရန်	ဒါ့အပြင် လမ်းပေါ်ဆင်နွှဲရေး
ကျောင်းဆောက်လုပ်ပေးပေးပေးပေး ရန် လာစေရန်	မိန်းမများ ရေးစာပေးအားပေးပေးပေး
	ဒါ့အပြင် ဆေးပေး ဆေးကုသမှု လာစေရန်

၈။ လူထုစီမံကိန်း၏ လာမည့် (၄) နှစ်အတွက် အကျုံးဝင်သော ဦးစားပေး ဖွံ့ဖြိုးတိုးတက်မှု လုပ်ငန်း အစီအစဉ်များအားဖော်ပြပါ။

အဆင့်	ကျေးရွာအတွက် ဦးစားပေး ဖွံ့ဖြိုးတိုးတက်မှု လုပ်ငန်းစဉ်များ	အဆိုပြုသူ (အမျိုးသားများ/ အမျိုးသမီးများ/အမျိုးသား+ အမျိုးသမီး)	ခန့်မှန်းကုန်ကျစရိတ်	အကျိုးခံစားခွင့်ရှိသူ ခန့်မှန်းခြေ အရေအတွက်
၁	ရွာချင်း အာရုံစိုက်ရေး	m + m		
၂	ရွာချင်း အာရုံစိုက်ရေး	m + m		
၃	ကျေးရွာ + ရေချိုက်	m + m	၁၀၀၀၀၀၀၀	၁၀၅၅
၄	စာသင်ကျောင်းတိုး/ဖွဲ့	m + m	၁၂၀၀၀၀၀၀	၁၀၅၅
၅	ကျေးရွာ: လျှပ်စစ်	m + m	၁၂၀၀၀၀၀၀	၁၀၅၅
	ရွာအတွင်း လမ်း	m		

ဃ၊ လူထုစီမံကိန်း၏ လာမည့် (၄) နှစ်အတွက် အကန့်မဝင်သော ဦးစားပေး ဖွံ့ဖြိုးတိုးတက်မှု လုပ်ငန်း အစီအစဉ်များအားဖော်ပြပါ။

အဆင့်	ကျေးရွာအတွက် ဦးစားပေး ဖွံ့ဖြိုးတိုးတက်မှု လုပ်ငန်းစဉ်များ	အဆိုပြုသူ (အမျိုးသားများ/အမျိုးသမီးများ/အမျိုးသား+အမျိုးသမီး)	အခန်းကဏ္ဍ
၁	ဆေးပေးချိတ်	m + w	
၂	ကျောင်းဆောက်လုပ်ကွင်း	m	
၃	ရိက္ခာဖျိုးဖြန့်ချိရေးအဖွဲ့	m + w	
၄	အသေးစားအဖွဲ့	w	
၅	အလုပ်အကိုင်အဖွဲ့ဖွဲ့စည်းခြင်း	m	

ခေါင်းဆောင်၊ ကျေးရွာစီမံကိန်းအထောက်အကူပြုကော်မတီမှ အတည်ပြုသည်။

အမည် အောင်ကျော်စွာ လက်မှတ် [Signature] နေ့စွဲ 3-7-18

ပုံစံ - ၀-၃ ကျေးရွာဖွံ့ဖြိုးရေး ဦးစားပေးအပ်အစဉ် (Form PC 3)

လယ်ဉာဏ်ရွက်၊ အဆင့်(၃)ကျေးရွာဖွံ့ဖြိုးရေးမှန်းချက်အစည်းအဝေးပြီးဆုံးသောအခါ ကျေးရွာပီပီကိန်း အထောက်အကူပြု ကော်မတီသည် လူထုစည်းရုံးရေးမှူးအကူအညီဖြင့် ဤပုံစံကိုပြည့်စုံအောင် ဖြည့်သွင်းရမည်။

လူထုစည်းရုံးရေးမှူး/ဝန်ထမ်း အမည် **စောထူးမြတ်ဗဟို**

နေ့စွဲ **12.6.2019** ဝက်ဝန်းအား အမှတ်ခြစ်ပါ (✓) □ ဝက်ဝန်း(၁) **✓** ဝက်ဝန်း(၂) □ ဝက်ဝန်း(၃) □ ဝက်ဝန်း(၄)

ပြည်နယ်/တိုင်း **ကရင်** မြို့နယ် **ကျွန်းကျွန်း** ကျေးရွာအုပ်စု **စောဗဟို** ကျေးရွာ **မင်္ဂလာ**

က၊ အခက်အခဲအတားအဆီးများအားဆွေးနွေးခြင်း - ယခုလက်ရှိအခြေအနေတွင်ဤကျေးရွာဖွံ့ဖြိုးတိုးတက်ရေးအတွက် အဓိကအခက်အခဲအတားအဆီးများသည် မည်သည်များဖြစ်ပါသနည်း။ (အမျိုးသား/သမီး အနည်းဆုံးအခက်အခဲ ၅ ခုစီဖော်ပြပါ)

အုပ်စုဖွဲ့ ဆွေးနွေးမှုများမှ တစ်ပြင်သောအခက်အခဲအတားအဆီးများ

ကျောင်းဆောင်ခေမာ၊ ချွတ်ကုန်း၊ မြေကွဲ၊ စာသင်ကျွန်းကွဲခြင်း	□ ကျား: မ □ ကျား: + မ
ရွာထုလုပ်ငန်းတွင် ရေယူရယူမှု မရှိခြင်း	□ ကျား: □ မ <input checked="" type="checkbox"/> ကျား: + မ
ရွာထုလုပ်ငန်းတွင် မရှိသော တစ်ရွာနှင့် တစ်ရွာအားလုံး ဆက်သွယ်ခြင်း	<input checked="" type="checkbox"/> ကျား: □ မ □ ကျား: + မ
ညကလေးတွင် မီးဖိုချောင်စက်၊ ရေပေးစက်၊ လျှပ်စက်၊ စက်ကိုင်ခြင်း	□ ကျား: မ □ ကျား: + မ
ရွာထုလုပ်ငန်းတွင် မရှိသော တစ်ရွာနှင့် တစ်ရွာအားလုံး ဆက်သွယ်ခြင်း	□ ကျား: □ မ <input checked="" type="checkbox"/> ကျား: + မ

ခ၊ မျှော်မှန်းခြင်း- နောင်လာမည့် (၅) နှစ် အတွင်း ကျေးရွာဖွံ့ဖြိုးရေး မျှော်မှန်းချက်များအား တင်ပြပါ။

အုပ်စုဖွဲ့ ဆွေးနွေးမှုများမှ တစ်ပြင်သောအခက်အခဲအတားအဆီးများ

ကျောင်းဆောင်ခေမာရှိခြင်း	□ ကျား: မ □ ကျား: + မ
ရေယူရယူမှုရှိခြင်း	□ ကျား: □ မ <input checked="" type="checkbox"/> ကျား: + မ
ရွာထုလုပ်ငန်းရှိခြင်း	<input checked="" type="checkbox"/> ကျား: □ မ □ ကျား: + မ
တစ်ရွာလုံး မီးဖိုချောင်စက်၊ ရေပေးစက်	□ ကျား: မ □ ကျား: + မ
ရွာထုလုပ်ငန်း ဆက်သွယ်ခြင်း	□ ကျား: □ မ <input checked="" type="checkbox"/> ကျား: + မ

၈။ လူထုပီပီကိန်း၏ လာမည့် (၄)နှစ်အတွက် အကျုံးဝင်သော ဦးစားပေး ဖွံ့ဖြိုးတိုးတက်မှု လုပ်ငန်း အစီအစဉ်များအားဖော်ပြပါ။

ဦးစားပေး အဆင့် သတ်မှတ်ချက်	ကျေးရွာအတွက် ဦးစားပေး ဖွံ့ဖြိုးတိုးတက်မှု လုပ်ငန်းစဉ်များ	အဆိုပြုသူ (အမျိုးသားများ/ အမျိုးသမီးများ/အမျိုးသား+ အမျိုးသမီး)	အခန်းကဏ္ဍ	ခန့်မှန်း ကုန်ကျ ဝရိတ်	အကျိုးခံစားခွင့်ရှိသူခန့်မှန်းခြေအရေအတွက်		
					ကျား	မ	ပေါင်း
၁	အသင်ကျောင်းတိုးချဲ့	မ	ပညာရေး				
၂	ရေကန်၊ ရေပိုက်	မ + မ	ကျေးဇာတိရေး				
၃	ရွာဆက်တိုက်	မ	လမ်း				
၄	ဆိပ်ကမ်းတိုင်	မ	မီးလင်းရေး				
၅	ရွာချက် ဆက်လမ်း	မ + မ	လမ်း				

၆။ ကျေးဇာတိ ခင်းစဉ်၊ မ ပညာရေး
 ၇။ ရွာတည်လမ်း မ + မ လမ်း

၈။ လူထုပီပီကိန်း၏ လာမည့် (၄) နှစ်အတွက် အကျုံးဝင်သော ဦးစားပေး ဖွံ့ဖြိုးတိုးတက်မှု လုပ်ငန်း အစီအစဉ်များအားဖော်ပြပါ။

အဆင့်	ကျေးရွာအတွက် ဦးစားပေး ဖွံ့ဖြိုးတိုးတက်မှု လုပ်ငန်းစဉ်များ	အဆိုပြုသူ (အမျိုးသားများ/ အမျိုးသမီးများ/အမျိုးသား+ အမျိုးသမီး)	အခန်းကဏ္ဍ
၁	လူ့စာတင်ယာဉ်	မ + မ	ကျေးဇာတိရေး
၂	စိုက်ပျိုးရေး သစ်တော	မ + မ	စိုက်ပျိုးရေး
၃	မွေးမြူရေး သင်တန်း	မ + မ	မွေးမြူရေး
၄			
၅			

ခေါင်းဆောင်၊ ကျေးရွာပီပီကိန်းအထောက်အကူပြုကော်မတီမှအတည်ပြုသည်။

အမည် အောင်ကျော်စွာ လက်မှတ် အောင်ကျော်စွာ နေ့စွဲ ၂၀၂၄.၆.၂၀

ပုံစံ - ၈-၃ ကျေးရွာဖွံ့ဖြိုးရေး ဦးစားပေးအစီအစဉ် (Form PC 3)

လမ်းညွှန်ချက်၊ အဆင့်(၃)ကျေးရွာဖွံ့ဖြိုးရေးမှန်းချက်အစည်းအဝေးပြီးဆုံးသောအခါ ကျေးရွာစီမံကိန်း အထောက်အကူပြု ကော်မတီသည် လူထုစည်းရုံးရေးမှူးအကူအညီဖြင့် ဤပုံစံကိုပြည့်စုံအောင် ဖြည့်သွင်းရမည်။	
လူထုစည်းရုံးရေးမှူး/ဝန်ထမ်း အမည် Saw Htoo Myat Lay	
နေ့စွဲ 18.6.2020	စက်ဝန်းအား အမှတ်ခြစ်ပါ (✓) <input checked="" type="checkbox"/> စက်ဝန်း(၁) <input type="checkbox"/> စက်ဝန်း(၂) <input type="checkbox"/> စက်ဝန်း(၃) <input type="checkbox"/> စက်ဝန်း(၄)
ပြည်နယ်/တိုင်း ကရင်	မြို့နယ် လှိုင်စွဲ ကျေးရွာအုပ်စု အေးကော ကျေးရွာ မကျော

က။ အခက်အခဲအတားအဆီးများအားဆွေးနွေးခြင်း - ယခုလက်ရှိအခြေအနေတွင်ဤကျေးရွာဖွံ့ဖြိုးတိုးတက်ရေးအတွက် အဓိကအခက်အခဲအတားအဆီးများသည် မည်သည်များဖြစ်ပါသနည်း။ (အမျိုးသား/သမီး အနည်းဆုံးအခက်အခဲ ၅ ခုစီဖော်ပြပါ)

အုပ်စုဖွဲ့ဆွေးနွေးမှုများမှ တင်ပြသောအခက်အခဲအတားအဆီးများ	
ကျောငါ့အောင်ဘစ်ရွာအရပ်	<input type="checkbox"/> ကျား <input checked="" type="checkbox"/> မကျား + မ
ရေလုံလောက်မှုမရှိခြင်း	<input type="checkbox"/> ကျား <input checked="" type="checkbox"/> မကျား + မ
ညာအင်္ဂါတံတားမပါရှိခြင်း	<input checked="" type="checkbox"/> ကျား <input type="checkbox"/> မကျား + မ
ရွာအင်္ဂါတံတားမရှိခြင်း	<input type="checkbox"/> ကျား <input checked="" type="checkbox"/> မကျား + မ
ရွာအင်္ဂါတံတားမရှိခြင်း	<input checked="" type="checkbox"/> ကျား <input type="checkbox"/> မကျား + မ

ခ။ မျှော်မှန်းခြင်း- နောင်လာမည့် (၅) နှစ် အတွင်း ကျေးရွာဖွံ့ဖြိုးရေး မျှော်မှန်းလျာထားချက်များအား တင်ပြပါ။

အုပ်စုဖွဲ့ဆွေးနွေးမှုများမှ တင်ပြသောအခက်အခဲအတားအဆီးများ	
ကျောငါ့အောင်ဘစ်ရွာအရပ်	<input type="checkbox"/> ကျား <input checked="" type="checkbox"/> မကျား + မ
ရေလုံလောက်မှုမရှိခြင်း	<input type="checkbox"/> ကျား <input checked="" type="checkbox"/> မကျား + မ
အင်္ဂါတံတားမပါရှိခြင်း	<input type="checkbox"/> ကျား <input checked="" type="checkbox"/> မကျား + မ
ရွာအင်္ဂါတံတားမရှိခြင်း	<input checked="" type="checkbox"/> ကျား <input type="checkbox"/> မကျား + မ
ရွာအင်္ဂါတံတားမရှိခြင်း	<input type="checkbox"/> ကျား <input checked="" type="checkbox"/> မကျား + မ

၈။ လူထုစီမံကိန်း၏ လာမည့် (၄) နှစ်အတွက် အကျိုးဝင်သော ဦးစားပေး ဖွံ့ဖြိုးတိုးတက်မှု လုပ်ငန်း အစီအစဉ်များအားဖော်ပြပါ။

ဦးစားပေး အဆင့် သတ်မှတ်ချက်	ကျေးရွာအတွက် ဦးစားပေး ဖွံ့ဖြိုးတိုးတက်မှု လုပ်ငန်းစဉ်များ	အဆိုပြုသူ (အမျိုးသားများ/ အမျိုးသမီးများ/ အမျိုးသား+ အမျိုးသမီး)	အခန်းကဏ္ဍ	ခန့်မှန်း ကုန်ကျ ဝရိတ်	အကျိုးခံစားခွင့်ရှိသူခန့်မှန်းခြေအရေအတွက်		
					ကျား	မ	ပေါင်း
၁	အာဝင်ကျောင်း	၈ + ၆	ယူကေ	၁၈၀၀၀၀၀	၇၅	၇၀	၁၄၅
၂	ရေကျို၊ ရေပိုက်	၆	ယူကေ	၇၀၀၀၀၀	၇၅	၇၀	၁၄၅
၃	အိမ်ရာ	၈	ယူကေ	၇၀၀၀၀၀	၇၅	၇၀	၁၄၅
၄	ရွာဆက်သွယ်ရေး	၈ + ၆	အခြား	၃၀၀၀၀၀၀	၇၅	၇၀	၁၄၅
၅	ရွာဆက်သွယ်ရေး	၈	ယူကေ	၂၆၀၀၀၀၀	၇၅	၇၀	၁၄၅

၉။ လူထုစီမံကိန်း၏ လာမည့် (၄) နှစ်အတွက် အကျိုးမဝင်သော ဦးစားပေး ဖွံ့ဖြိုးတိုးတက်မှု လုပ်ငန်း အစီအစဉ်များအားဖော်ပြပါ။

အဆင့်	ကျေးရွာအတွက် ဦးစားပေး ဖွံ့ဖြိုးတိုးတက်မှု လုပ်ငန်းစဉ်များ	အဆိုပြုသူ (အမျိုးသားများ/ အမျိုးသမီးများ/ အမျိုးသား+ အမျိုးသမီး)	အခန်းကဏ္ဍ
၁	ယူကေ	၈ + ၆	ယူကေ
၂	အိမ်ရာ	၈ + ၆	ယူကေ
၃	ရွာဆက်သွယ်ရေး	၈ + ၆	အခြား
၄			
၅			

ခေါင်းဆောင်၊ ကျေးရွာစီမံကိန်းအထောက်အကူပြုကော်မတီမှအတည်ပြုသည်။

အမည် အောင်ကျော်စွာ လက်မှတ် ၆၀ နေ့စွဲ ၁၈-၆-၂၀၂၀

အစည်းအဝေးမှတ်တမ်း

ကျေးရွာအမည် - မင်္ဂလာ
ကျေးရွာအုပ်စု - ဆာဗော

ရက်စွဲ - 12.6.2019
ကျေးရွာအုပ်စုအဖွဲ့အစည်း

အစည်းအဝေး ဖြစ်ပွားရက်စွဲ၊ နေရာ - ၁၂ အကြိမ်အစည်းအဝေး

ဆွေးနွေးချက်နှင့် ဆုံးဖြတ်ချက်

ရှေးဦးစွာ ၂၀၁၁ ဝန်ထမ်း ဖွဲ့စည်းပုံ အခြေခံဥပဒေ (ပင- ၁၁) ကော်မရှင် ခန့်အပ်ခဲ့ပါသည်။
 ဆက်လက်ပြီး ကျေးရွာအုပ်စုအဖွဲ့အစည်း အစည်းအဝေး တက်ရောက်လာသော ရွာသူ၊ ဘားများကို လူထုဗဟို
 ဦးစီးဌာန၊ နေရာအစည်းအဝေး၊ ဖြေကြားပြီး ကျေးရွာလူထု တက်တက်ကြွကြွ ပူးပေါင်း
 ပါဝင်လာစေရန်နှင့် အဖွဲ့ဝင်များ အဖွဲ့ဝင်များ ဖြေကြားခဲ့သည်။ ထို့နောက် ၂၀၁၁ ဝန်ထမ်း ဖွဲ့စည်း
 အမည်၊ ရာထူး ဖြင့် ရှေ့ပြေး ဖော်ဆောင်ခဲ့သည်။

ဆက်လက်ပြီး လူထုဗဟို ဖြစ်ပွားရက်စွဲ၊ ဖော်ဆောင် (၁၅) ချက်နှင့် ရွေးဆက်လုပ်ဆောင်
 ရမည် လုပ်ငန်း အကြောင်းကို ၂၀၁၁ ဝန်ထမ်း ဖွဲ့စည်းပုံ အခြေခံဥပဒေ (ပင- ၁၁) ကော်မရှင် ခန့်အပ်
 ဆွေးနွေးချက်နှင့် ဆွေးနွေးရာမှ ထွက်ပေါ်လာသော အချက်အလက်များကို ဖြေကြားပြီး အစည်းအဝေး တက်ရောက်လာသော
 ရွာသူ၊ ဘား များမှ အများစုက အတည်ပြုခဲ့သော အချက်အလက်များကို (၁) နှစ်၊ (၂) နှစ်၊ (၃) နှစ်၊ (၄) နှစ်၊ (၅) နှစ်
 ဖြစ်ပေါ်လာစေရန် ဖြစ်ပွားရက်စွဲ ကျေးရွာလူထု ဖွဲ့စည်းပုံ အခြေခံဥပဒေ (ပင- ၁၁) ကော်မရှင် ခန့်အပ်
 ဖြစ်ပေါ်လာစေရန် ပြုစုထားသော အချက်အလက်များကို ဖြေကြားပြီး အတည်ပြုခဲ့ပါသည်။

ပြီးနောက် PRA Tools (၆) နှစ်ကို (၁) နှစ်၊ (၂) နှစ်၊ (၃) နှစ်၊ (၄) နှစ်၊ (၅) နှစ် ဖြစ်ပေါ်လာစေရန်
 အစည်းအဝေး တက်ရောက်လာသော ရွာသူ၊ ဘား အားလုံးကို ဦးစီးဌာနနှင့် အားပေးအားပေးခြင်း
 ဖြစ်ပေါ်လာစေရန် ပြုစုထားသော အချက်အလက်များကို ဖြေကြားပြီး အတည်ပြုခဲ့ပါသည်။

မှတ်တမ်းဖြင့် အစည်းအဝေး ဖြစ်ပွားရက်စွဲ၊ နေရာ - ၁၂ အကြိမ်အစည်းအဝေး

