

ပြည်ထောင်စု သမ္မတမြန်မာနိုင်ငံတော် အစိုးရ

စိုက်ပျိုးရေး ၊ မွေးမြူရေးနှင့်ဆည်မြောင်းဝန်ကြီးဌာန

ကျေးလက်ဒေသဖွံ့ဖြိုးတိုးတက်ရေး ဦးစီးဌာန

တနင်္သာရီမြို့နယ်



လူထုဗဟိုပြု စီမံကိန်း

National Community Driven Development Project

(NCDDP)



ကျေးရွာဖွံ့ဖြိုးရေး အစီအစဉ်
Village Development Plan (VDP)

မရင်းကြီးကျေးရွာ၊ ဆင်ခြေဖုံးကျေးရွာအုပ်စု

၂၀၁၇ ခုနှစ်

တနင်္သာရီမြို့နယ်

မာတိကာ

၁။	မြို့နယ်မြေပုံ	၃
၂။	ကျေးရွာအုပ်စုပြမြေပုံ (တည်နေရာ)	၄
၃။	အုပ်စုတွင်ပါဝင်သောကျေးရွာများစာရင်း	၅
၄။	ကျေးရွာအခြေခံအချက်အလက်များ	၆
၅။	လူထုပူးပေါင်းပါဝင်သော လူမှုဆန်းစစ်ခြင်းနှင့် အကဲဖြတ်ခြင်းလုပ်ငန်းစဉ် (PSA/PRA) အကျဉ်းချုပ်ဇယား	၇-၈
၆။	ကျေးရွာဖွံ့ဖြိုးရေးအစီအစဉ်အတွက်အသုံးပြုခဲ့သော PRA tools များနှင့် တစ်ခုချင်းစီ အတွက် သုံးသပ်ချက်များ	၉-၂၃
၇။	ကျေးရွာအချက်အလက်(ပုံစံ-၁)၊ ပထမအကြိမ်အစည်းအဝေးမှတ်တမ်း	၂၄-၂၇
၈။	စီမံကိန်းစက်ဝန်းအချိန်ဇယား(ပုံစံ-၂)	၂၈
၉။	ကျေးရွာဖွံ့ဖြိုးရေးဦးစားပေးအစီအစဉ်(ပုံစံ-၃)၊ ဒုတိယအကြိမ်အစည်းအဝေးမှတ်တမ်း	၂၉-၃၂
၁၀။	ကျေးရွာအုပ်စုစီမံကိန်းလုပ်ငန်းခွဲရွေးချယ်ခြင်း(ပုံစံ-၄)၊ အုပ်စုအစည်းအဝေးမှတ်တမ်း	၃၃-၃၅
၁၁။	ကော်မတီဝင်များ ရွေးချယ်ခြင်းနှင့် ကျေးရွာဖွံ့ဖြိုးရေး အစီအစဉ်ဆောင်ရွက်မှုမှတ်တမ်းဇာတ်ပုံများ	၃၆
၁၂။	ကျေးရွာကော်မတီဝင်များစာရင်း	၃၇
၁၃။	ကျေးရွာအုပ်စုကော်မတီဝင်များစာရင်း	၃၈
၁၄။	ဦးစားပေးကဏ္ဍအလိုက် လုပ်ငန်းများ အကျဉ်းချုပ်	၃၉

၁။ တနင်္သာရီမြို့နယ်ပြ မြေပုံ

တနင်္သာရီမြို့နယ်၊ ကျေးရွာအုပ်စုများပြမြေပုံ

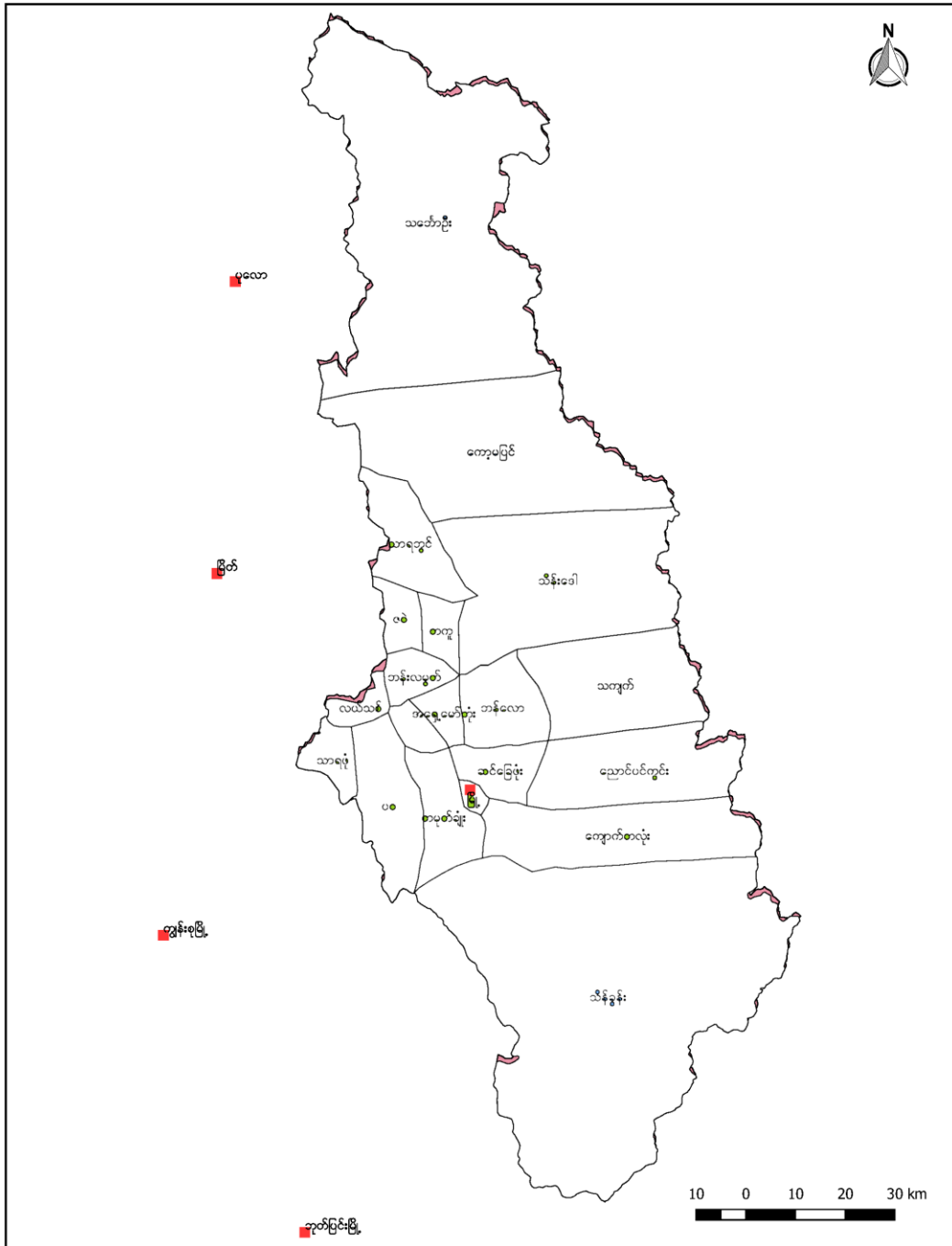

၂။ ဆင်ခြေဖုံးကျေးရွာအုပ်စုမြေပုံကြမ်း

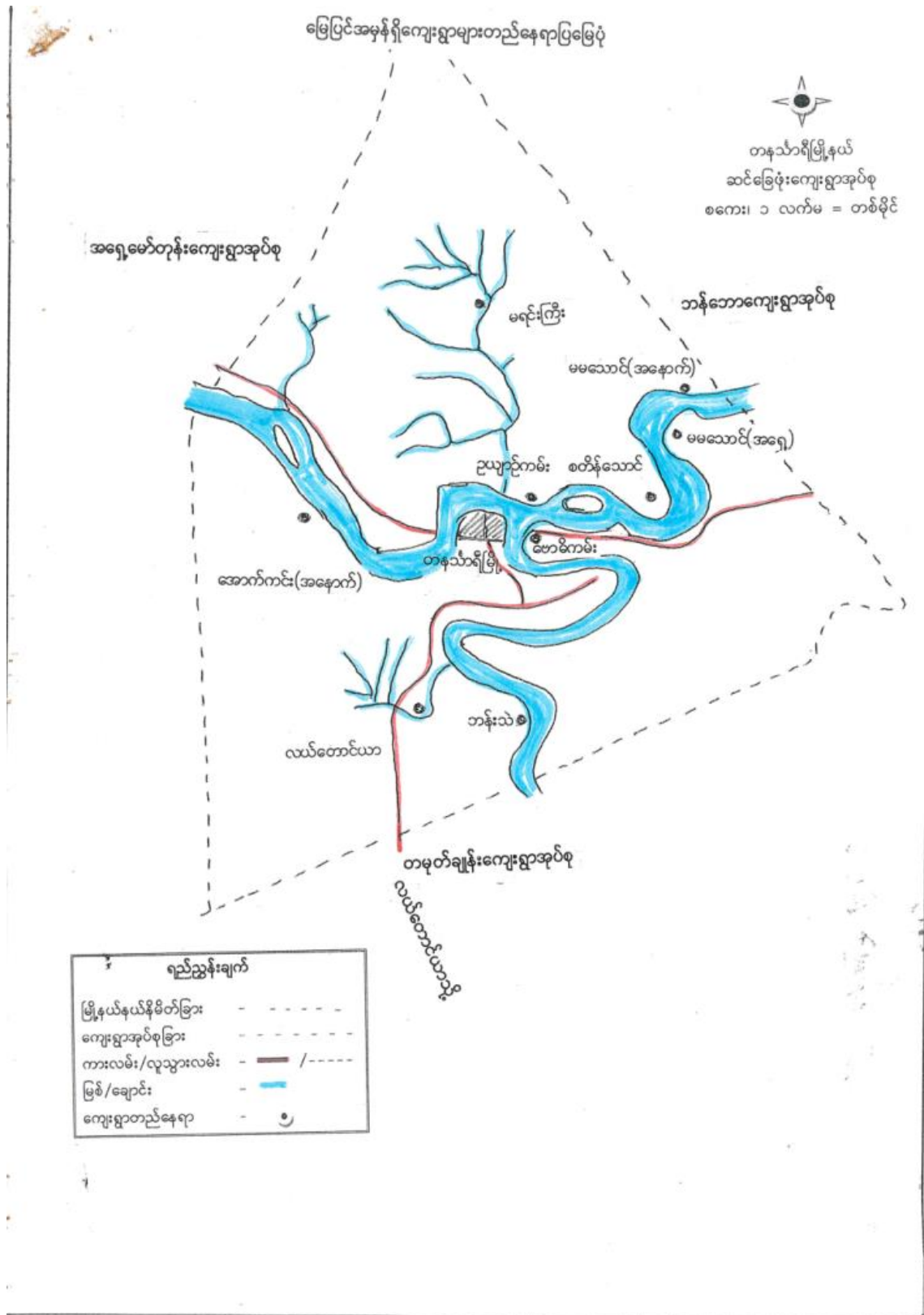

၃။ အုပ်စုတွင်ပါဝင်သောကျေးရွာများစာရင်း

၁။ လယ်တောင်ယာရွာ

၂။ အောက်ကင်းအရှေ့

၃။ အောက်ကင်းအနောက်

၄။ အော်ကြီး

၅။ အောက်ကင်ကျွန်း

၆။ မရင်းကြီးရွာ

၇။ ဘန်းသဲ

၈။ ဗောဓိကမ်း

၉။ ဥယျာ ဥ်ကမ်း

၁၀။ သာယာကုန်း

၁၁။ စတိန်သောင်

၁၂။ မမသောင်အရှေ့

၁၃။ မမသောင်အနောက်

၄။ကျေးရွာအခြေခံအချက်အလက်

မဂဇင်း: ဣန္ဒြေ: ကျေးရွာအခြေခံအချက်အလက်

မဂဇင်း: ဣန္ဒြေ: ကျေးရွာအခြေခံအချက်အလက် (ပုဂံတောင်စုလမ်း: မှုကြီးမှ မြေခိုလမ်း: လမ်း: ခွဲပေးဘို့ ခွဲထွက်ပြီး လယ်ယာများ: ၁ ဥယျာဉ်များ: ဝန်ရုံထား: ဝါးရွာ ဖြစ်သည်။ လမ်း: သွယ်စုစု ဖမ်း: (၆) ခုရှိပြီး တောင်ကန်တွင် (၂) လမ်း: မြောက်ကန်တွင် (၄) လမ်း: ခွဲ ထွက်ပြီး မြေခိုလမ်း: များဖြစ်သည်။

အရှေ့တောင်ကန်လမ်းမှ အနောက်မြောက်ကန်လမ်းသို့ ခွဲထွက်သော မြစ်ချောင်း ပေးတစ်စင်း ရှိသည်။ အနောက်မြောက်ကန်လမ်း၊ အရှေ့မြောက်ကန်လမ်း၊ အရှေ့တောင်ကန်လမ်း တို့တွင် ကွယ်ခြံများ: ချိန်ပျိုး: ထား ပါသည်။ ကျန်ရှိသော ကျေးရွာပတ်ပတ်လည်တွင် လမ်းယာများ: ဝန်ရုံထား: သည်။ ကျေးရွာ ^{ဒုတိယအထွေထွေကန်} အနောက်ကန်တွင် ဝံ့တား: ယံ(၃)စင်း: ရှိပြီး အရှေ့ကန်တွင် ကျွန်း: ^{ဒုတိယအထွေထွေကန်} ဣန္ဒြေ: ၂ မြောက်ကန်တွင် စာအေးကျောင်း: ၁ အရှေ့တောင်ကန် တွင်: ၃ နေရာ: ၁ အနောက်ကန် တွင်: ၁ နေရာ တစ်ခုရှိပါသည်။ ကျန်ရှိသော ကွင်းလိပ်စွဲပေါင်း: (၃၀၀) ရှိပြီး: အထိချိန် လွှတ်ကုံး: စာအေး: ရွာ: ကိပ်စွဲ (၁၇၅) ကိပ်: ကလယ် ကလယ်: (၁၁၆) ကိပ် ဒုတိယ: ချမ်း: ဘာကိပ်စွဲ: (၉) ကိပ် ရှိပါသည်။

၅။ လူထု ပူးပေါင်းပါဝင်သော လူမှု ဆန်းစစ်ခြင်းနှင့် အကဲဖြတ်ခြင်း လုပ်ငန်းစဉ် (PSA/PRA) အကျဉ်းချုပ်

လူထုပူးပေါင်းပါဝင်စောလှည့်ဆန်းစစ်ခြင်း နှင့် အကဲဖြတ်ခြင်း လုပ်ငန်းစဉ် PRA အကျဉ်းချုပ်

ခရိုင်	အကြောင်းကရာ	ရက်စွဲ	အဖွဲ့အစည်း	တက်ရောက်သူ			အဓိကအဖွဲ့ဝင်များ
				ကျား	မ	ပေါင်း	
၁	ခန္တရာကြွယ်ဝမြားကင်ကတ်မှတ်ခြင်း	၈.၃.၂၀၁၇	ကျေးရွာလူထု	၄၂	၁၁၉	၁၆၁	ပိုင်ဆိုင်မှု များများကိုစာရင်းစာရွက်အရင်းအမြစ်များ
၂	ကျေးရွာမြေပုံ	၈.၃.၂၀၁၇	ကျေးရွာလူထု	၄၂	၁၁၉	၁၆၁	ပထဝီမြေအရင်းအမြစ်၊ အခြေခံအဆောက်အအုံများ၊ လမ်းများ၊ ချောင်းများ။
၃	အဖွဲ့အစည်းချိတ်ဆက်မှုပြုစာ	၈.၃.၂၀၁၇	ကျေးရွာလူထု	၄၂	၁၁၉	၁၆၁	ကျေးရွာလူထုအဖွဲ့အစည်းများ၊ လမ်းများ၊ ချောင်းများ၊ ရွာအဖွဲ့အစည်းများ။
၄	ပစ္စည်းအဖွဲ့	၈.၃.၂၀၁၇	ကျေးရွာလူထု	၄၂	၁၁၉	၁၆၁	အဖွဲ့အစည်းများ၊ ချောင်းများ၊ ရွာအဖွဲ့အစည်းများ။
၅	ရာသီခွင်မြေပုံကိုင်ဆိုင်မှု	၈.၃.၂၀၁၇	ကျေးရွာလူထု	၄၂	၁၁၉	၁၆၁	ကျေးရွာအဖွဲ့အစည်းများ၊ လမ်းများ၊ ချောင်းများ။
၆	အဖွဲ့အစည်းချိတ်ဆက်မှု	၈.၃.၂၀၁၇	ကျေးရွာလူထု	၄၂	၁၁၉	၁၆၁	အဖွဲ့အစည်းများ၊ ချောင်းများ၊ ရွာအဖွဲ့အစည်းများ။
၇	ပိုင်ဆိုင်မှုပြုစာ	၈.၃.၂၀၁၇	ကျေးရွာလူထု	၄၂	၁၁၉	၁၆၁	ကျေးရွာအဖွဲ့အစည်းများ၊ လမ်းများ၊ ချောင်းများ။

၈.	အမျိုးသား ကခက် အခဲများ	၈.၃. ၂၀၁၇	အမျိုးသား	၄၂	-	၄၂	အမျိုးသားများ ရှင်အိန်ဇေရုစား အခက်အခဲများ
၉.	အမျိုးသမီး အခက် အခဲများ	၈.၃. ၂၀၁၇	အမျိုးသမီး		၁၁၉	၁၁၉	အမျိုးသမီး များ ရှင်အိန်ဇေရု စားအခက်အခဲများ
၁၀.	အမျိုးသား မျှော် မှန်းချက်များ	၈.၃. ၂၀၁၇	အမျိုးသား	၄၂	-	၄၂	အမျိုးသား များ၏ မမှန်တက လို့လုပ်ချက်၊ မျှော်မှန်းချက်များ
၁၁.	အမျိုးသမီး မျှော် မှန်းချက်များ	၈.၃. ၂၀၁၇	အမျိုးသမီး		၁၁၉	၁၁၉	အမျိုးသမီး များ၏ မမှန်တ ကလို့လုပ်ချက်၊ မျှော်မှန်း ချက်များ

၆.၁။ လူမှုရေးအရင်းအမြစ်ပြုပြင်မှု



မရင်းကြီးကျေးရွာ၊ ဆင်ခြေပုံးကျေးရွာအုပ်စု၊ တနင်္သာရီမြို့နယ်

လူမှုရေးအရင်းအမြစ်ပြုပြင်ဆောင်ရွက်

မဂ္ဂဇင်း: ဣ. ကျေး. ရွာ နဂရင်း: နမြစ် မြေမြေပုံ ဘုံ: သပ်ချက်.

မဂ္ဂဇင်း: ဣ. ကျေး. ရွာ ဘုံ (မြစ်တောင် စုလမ်း: မူကြီး မှ မြေခိုလမ်း: လမ်း: ခွဲပေးဘို့ ခွဲထွက်ပြီး လပတ်ပတ် များ: ၂ ယာဉ် များ: ဝန်ထမ်း: စာရွာ ဖြစ်သည်။ လမ်း: သွပ်စုစု ဖေါင်း: (၆) ခု ရှိပြီး တောင်ကန် တွင် (၂) လမ်း: မြောက်ကန် တွင် (၄) လမ်း: ခွဲ ထွက် ပြီး မြေခိုလမ်း: များဖြစ်သည်။

အရှေ့တောင် နဂရပ် မှ အနောက်မြောက် နဂရပ်သို့ ခွဲထွက်သော မြစ်ချောင်း ပေးထစ်စင် ရှိသည်။ အနောက်မြောက် နဂရပ်၊ အရှေ့မြောက် နဂရပ်၊ အရှေ့ တောင် နဂရပ် တို့ တွင် ကွယ်ခြံများ: ချိန်ပျိုး: ထား ပါသည်။ ကျန်ရှိသော ကျေး: ရွာပတ်ပတ် လည်တွင် လမ်း: ပတ်များ: ဝန်: ရုံ ထား: သည်။ ကျေး: ရွာ ^{ဒွေးအရှေ့တောင်ကန်} အနောက်ကန်တွင် တံတား: ယံ(၃) စင်း: ရှိပြီး အရှေ့ကန် တွင် ကျန်: ^{ဒွေးအရှေ့တောင်ကန်} ဣ. ကျောင်း: ၂ မြောက်ကန် တွင် စာရေးကျောင်း: ၊ အရှေ့တောင်ကန် တွင် နယ်စင် ၊ အနောက်ကန် တွင် စေတီတစ်ခု ရှိပါသည်။ ကျန် ရွာ တွင် နိမ့်ခြေ ပေါင်း: (၃၀၀) ရှိပြီး အထိချက် လွှတ်ကဲ့: စာအစင်း: ~~ရက်: နိမ့်ခြေ (၁၅၅) နိမ့်: အလယ် အလတ်: (၁၁၆) နိမ့် ဒွေး: သား: ဘာ နိမ့်ခြေ: (၉) နိမ့် ရှိပါသည်။~~

၆.၂။ ဥစ္စာနေကြွယ်ဝမှု အဆင့်သတ်မှတ်ခြင်း

မရင်းကြီးရွာ - ဥစ္စာနေ ပိုင်ဆိုင်မှု			
	ပိုင်ဆိုင်မှု	အိမ်အဖေ စာရ်	%
ချမ်းသာ	တိုက်အိမ်၊ ပိဏ္ဍိန်(၅၀၀၀)ကွမ်းသီး၊ ဆိုင်ကပ်၊ လယ်၊ ဂျာနစ် ၄၀ (၅) ဧက (15) ဧ	၉	
အာယုဒအာယုဒ	(ဖြစ်ခင်း/ဖြစ်က)၊ လယ်၊ ကွမ်းခြံ၊ ဆိုင်ကပ် ↓ လယ် အရင်း ငယ်၍ ၃၀၀၀ (ဒီဘာဂျီ)	၁၁၆	
ဆင်းရဲ	ဝါးခင်း၊ ဝါးထူ၊ ခြေယာမ၍ အချို့	၁၅၅	

ဥစ္စာနေကြွယ်ဝမှု အဆင့်သတ်မှတ်ခြင်း သုံးသပ်ချက်

မလင်းကြီးရွာ ဥစ္စာဝေပိုင်ဆိုင်မှု ဖြစ်ပေါ်ပေါက် သုံးသပ်ချက်

မလင်းကြီးရွာ ဥစ္စာဝေပိုင်ဆိုင်မှု ဖြစ်ပေါ်ပေါက် ကို သုံးသပ်ခြင်း

တောကင်၊ ချင်းဘာ၊ နလယ်၊ နလတ်၊ ဘင်းဂျီယူဂျီ သုံးမျိုး စွဲထားပါသည်။ ချင်းဘာ အိမ် (၉) အိမ်၊ နီကြီး၊ တိုက်အိမ်များ ဖြစ်တိုင်ကြသည်။ တစ်နှစ်တစ်လုံး ကွမ်းအိမ်၊ ဖိတ်အိမ် (၂၀၀၀) ဂျော်၊ တွက်ကြီးအိမ်ကယ်၊ လယ်ဒွင်၊ ရော်ကန် (၅) ဧက၊ ဒွင် (၁၅) ဧက၊ အင်းကြီးကြွသည်။ နလယ်၊ နလတ်အိမ် (၁၁၆) အိမ်၊ နီကြီး၊ နေအိမ်များ၊ များ ဖြစ်ပေါ်ပေါက်၊ မြစ်ကန်များ ဖြစ်ပေါ်ပေါက်၊ ဖြစ်ပေါ်ပေါက်၊ လယ်၊ ကွမ်း၊ ဒွင်အိမ်ကယ်၊ ဒွင်လယ်၊ နေအိမ်၊ လယ်ကြွသည်။ တစ်နှစ်တစ်လုံး အင်း ကွမ်းအိမ်၊ ဖိတ်အိမ် (၃၀၀၀) အိမ်၊ ဂျီကြွသည်။ ဘင်းဂျီယူဂျီ (၁၂၅) အိမ်များ၊ မှာပူ၊ နများ၊ ကင်း၊ ဖြစ်ပေါ်ပေါက်၊ ဝါး၊ ဝါး၊ တဂျီ များဘာ၊ ရေအိမ်များ၊ အောက်လုပ်နေတိုင် နိုင်သည်။ ကျပ်ပုံ၊ လုပ်ငန်း၊ လုပ်ငန်းကြွကန်၊ အောက်ပေးဝယ်၊ ကြွေးဝယ်၊ လုပ်ငန်း၊ မြေပေးပေးကြွကြွကန်များ ဖြစ်ပါသည်။

၆.၃။ ကျား-မရေးရာ ကဏ္ဍ #၁။ ပိုင်ဆိုင်မှုနှင့် ခွဲခြမ်းစိတ်ဖြာမှု

မ၀း: ငြီးၵာ၏ ပိုင်ဆိုင်မှု ဆဲးဖြတ်ပိုင်ခွင့်

ကျား:	မ	ကျား + မ
ဆိုင်ကယ် နွား ဆွဲ ဂုဏ်	ဈေးဆိုင် အပ်ချက်စက် ဝန် ဖြတ် ရွှေ ၆၆	အိမ် ဥယျာဉ် လယ် ဆိုင်ကယ် ဂုဏ်

မ၀း: ငြီးၵာ ပိုင်ဆိုင်မှု

ကျား:	မ	ကျား + မ
အိမ် / လယ် / ဥယျာဉ် / ဈေးဆိုင် / ဆိုင်ကယ် / နွား / ဆွဲ / ရော်ကန်	အိမ် / လယ် / ဥယျာဉ် / ဈေးဆိုင် / ဆိုင်ကယ် / အပ်ချက်စက် / ဝန် / ဖြတ် / န နွား / ဆွဲ / ရွှေ / ၆၆ /	အိမ် လယ် ဈေးဆိုင် ဆိုင်ကယ် နွား / ဆွဲ

ကျား-မရေးရာ ကဏ္ဍ #၁။ ပိုင်ဆိုင်မှုနှင့် ခွဲခြမ်းစိတ်ဖြာမှု သုံးသပ်ချက်

မဂ္ဂင်းကြီး ကျေးရွာ ပိုင်ဆိုင်မှုပေးစာ သုံးသပ်ချက်

မဂ္ဂင်းကြီး ကျေးရွာ ပိုင်ဆိုင်မှုပေးစာကို ဖြစ်လာသည့်
 သာယာဝတီ၊ ဘောကရီ၊ ပိုင်ဆိုင်မှုပေးစာကို ကျား၊ မ၊ ခွဲခြားမှု
 အနည်း၊ လာဘ်ရှိပြီး တိရိစ္ဆာန်များဖြင့် ဖြစ်လာပြီး ကျား၊ မ၊ (၂) ဦးလုံး
 ပိုင်ဆိုင်မှုပေးစာဖြင့် ဖြစ်လာပြီး ပိုင်ဆိုင်မှုပေးစာဖြင့် ဖြစ်လာပြီး လယ်၊ ရွှေ၊ ဆိုင်၊
 ဆိုင်ကယ်၊ ကျွဲ၊ ဗွား၊ တို့ဖြစ်ပါသည်။ အမျိုးအမည်များမှာ ဘိုးဘို၊ တိရိ-
 ဂျာ၊ ကျား၊ မ၊ ပိုင်ဆိုင်မှုပေးစာဖြင့် ဖြစ်လာပြီး ကပ်ချပ်စက်၊ ဝက်၊ ဇက်၊ က
 ၊ ရွှေ၊ ရွှေ၊ တို့ ဖြစ်ပါသည်။ အမျိုးအမည်များမှာ ဘိုးဘို၊ တိရိ-
 ကျား၊ မ၊ ပိုင်ဆိုင်မှုပေးစာဖြင့် ဖြစ်လာပြီး ဗွား၊ ကျွဲ၊ ရေကန်တို့ ဖြစ်
 သည်။

မဂ္ဂင်းကြီး ကျေးရွာ ဆုံးဖြတ်ပိုင်ခွင့်ပေးစာ သုံးသပ်ချက် -

မဂ္ဂင်းကြီး ကျေးရွာ ဆုံးဖြတ်ပိုင်ခွင့်ပေးစာကို ရေးလာသည့်
 သာယာဝတီ၊ ဘောကရီ၊ အမျိုးအမည်များမှာ ဘွား၊ ဖြစ်ပိုင်ခွင့်ရှိသောပိုင်ဆိုင်
 မှုများ၊ ကပ်၊ ဆိုင်ကယ်၊ ဗွား၊ ကျွဲ၊ တို့ဖြစ်သည်။ အမျိုးအမည်များမှာ ဘိုးဘို၊
 ပိုင်ဆိုင်မှုပေးစာဖြင့် ဖြစ်လာပြီး ပိုင်ဆိုင်မှုပေးစာဖြင့် ဖြစ်လာပြီး ကပ်ချပ်စက်၊ ဝက်၊
 ဇက်၊ ကျွဲ၊ ရွှေ၊ တို့ ဖြစ်ပါသည်။ အမျိုးအမည်များမှာ ဘိုးဘို၊ ဗွား၊ လယ်၊ ဆိုင်ကယ်၊ ဂျာ
 ဖြစ်ပြီး ဗွား၊ အမျိုးအမည်များမှာ ဘွား၊ ဖြစ်ပြီး ဖြစ်ပြီး ဆုံးဖြတ်ပိုင်ခွင့်ရှိသောပိုင်
 ဆိုင်မှုပေးစာဖြင့် ဖြစ်သည်။

၆.၄။ ရာသီခွင်ပြ ပြက္ခဒိန်

မရင်းကြီးကျေးရွာ

ရာသီခွင်ပြ အသား

	1	2	3	4	5	6	7	8	9	10	11	12
ကွက်	၆/၁၅	၆/၁၆			၆/၁၇	၆/၁၈						၆/၁၉
လယ်	///	///				///	///	///			///	///
ရာသီခွင်	///	/							///	///	///	///
ဝင်ရောက်မှု	/	/	/									

ရာသီခွင်ပြ ပြက္ခဒိန် သုံးသပ်ချက်

မဂ်ဇ်ကြီးကျေးရွာ ကုသီခွင် မြေယာ သုံးသပ်ချက်

မဂ်ဇ်ကြီးကျေးရွာ ကုသီခွင် မြေယာ ကို ဖြန့်လှည့်သုံး
 စာပုံကြည့်သောအခါ မဂ်ဇ်ကြီးကျေးရွာဘာ များ ကာကံမေ့ ဝမ်းကြောင့်
 ဖြစ်လှပသော လှည့်ငါး များ မှာ ကွပ် ခြံ နှင့် လယ် ဟူ၍ နှစ်မျိုး သာရှိပါ
 သည်။ ကွပ် ဘီး ဝိုက်မျိုး ချိန်သည် ကဆုန် နှင့် နှစ်လတွင် ဖြစ်ပြီး ကွပ်
 ဘီး ကောက်ခြင်း ကို မူ နှင့် တေကံ၊ ဖြာသို့၊ တပို့တွဲ လတွင် လှည့် ကိုင်
 ကြသည်။ လယ်ရှိုက်မျိုး ခြင်း ကို မူ နှင့် တပို့တွဲ လတွင် ^{ဝါဆို} ^{ဝါခေါင်} တောင်ရွက်ခြင်း
 တန်တောင်ပုန်း၊ တေကံ၊ ဖြာသို့၊ တပို့တွဲ လများတွင် ခေါ် ဖြန့်လှည့်
 ရိုက်သိမ်း ကြသည်။ ရှေ့ကံခြံ လှည့်ငါး များ မှာ တေကံသလင်း၊ ဘီးတင်
 ကျွတ်၊ တန်တောင်ပုန်း၊ တေကံ၊ ဖြာသို့ နှင့် တပို့တွဲ လများ တွင်
 လှည့် ကိုင် ကြသည်။ တစ်နှစ် ပတ်လုံး တွင် ဝင်ငွေ ရရှိစေသော ကာလက
 ဖြစ် ဖြာသို့၊ တပို့တွဲ၊ ကပေါင်းလများ ဖြစ်သည်။ ရွှေရွာတွင် နိပ် ခြေ
 ပေါင်း (၃၀၀) ရှိပြီး ၊ ကထိန်လှည့် သုံး သော အခါ ရှေ့ကံ နိပ် ခြေ
 (၁၇၅) နိပ်၊ အလယ်ကလတ် (၁၆၅) နိပ် နှင့် ချမ်းသာ နိပ် ခြေ
 (၉၀) နိပ် ရှိသည်။

၆.၅။ ကျားမရေးကဏ္ဍ(၂)ပင့်ကူအိမ်ပြ မြေပုံ

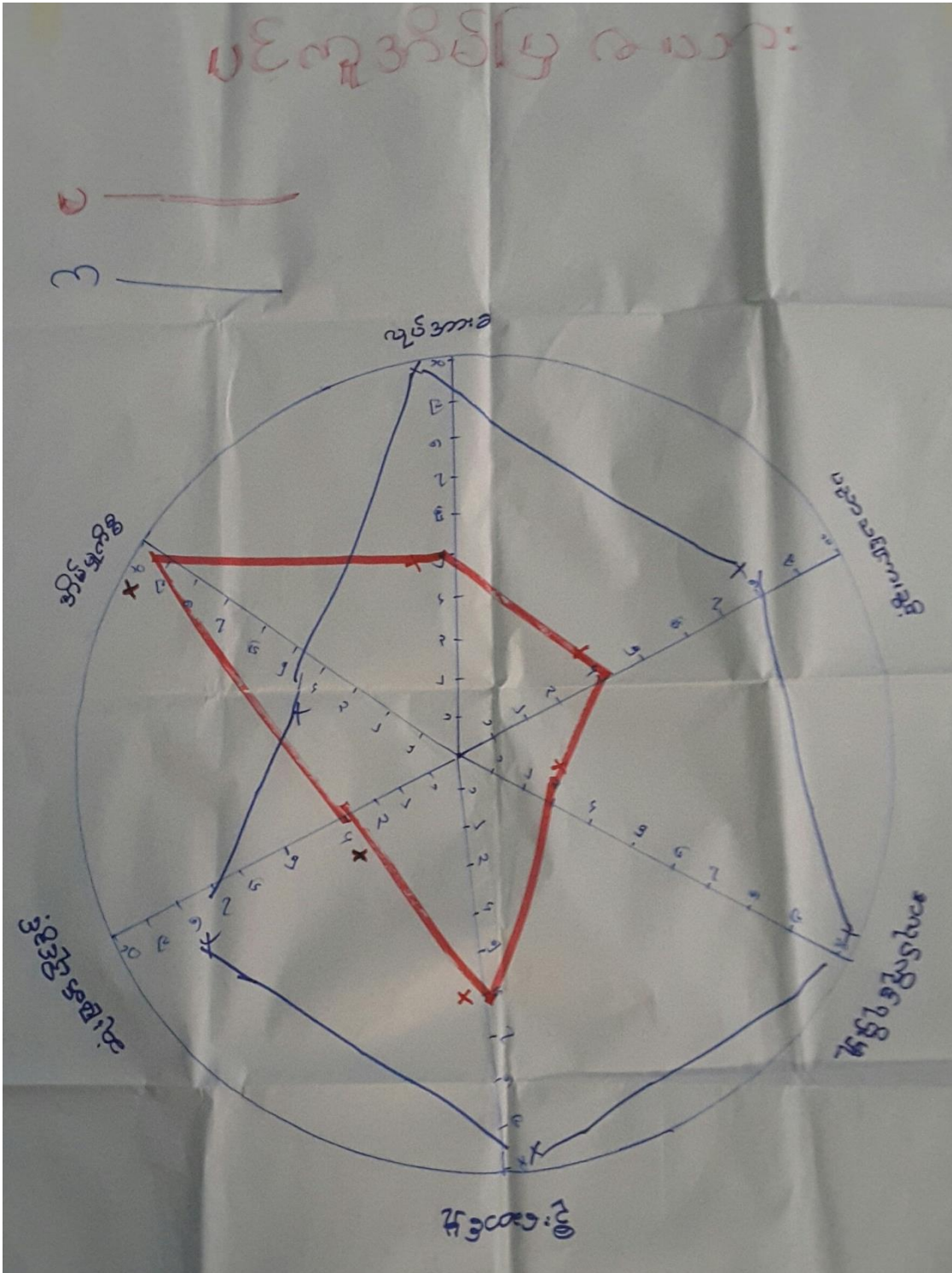

ကျားမရေးကဏ္ဍ(၂)ပင့်ကူအိမ်ပြ မြေပုံ သုံးသပ်ချက်

မရင်း: ဇွဲ: ဂျား: ဂွာ မင်းကူ ကို ဖလောင်း: သုံး: သပ်ချက်

မရင်း: ဇွဲ: ဂျား: ဂွာ သည် ပင် ကူ ကို ဖလောင်း: ဆွဲ ဇွဲ: ကျား: မ
 ကွာ: ဇွဲ: များ: ဂျား: လာ ဘာကစား၍ ကို များ ကို စွဲ စောင့်ရှောက် ဘာကစား
 ကျား: သီး: များ: ယုံ ဦး စောင့် နိုင် ဝါ သည် ကောင်း အောင် ဆို ဘက်
 များ: သီး: များ: သည် ကျား: သီး: များ: စက် စိတ်ရှည် သီး: သုံး နှစ် နှစ်: ၊ စေ
 စေ သေစွာ များ ယုံ ဦး ဝါ သည် ကျား: သီး: များ: တို့ များ များ: ရင်း: တို့ များ များ: စောင့်
 ရှောက် နှစ်: ကျား: ကျား: များ ၊ များ စား များ အောင် ကျား များ ကျား: သုံး များ: ၊
 များ: ပို ရှိ သည် ကျား: သီး: များ: တို့ သည် ကျား: သီး: များ: ကျား: သီး: များ: ၊
 ဦး စောင့် နိုင် ဇွဲ: ဆုံး မတ် နှစ်: သည်: ယုံ ဦး ဝါ သည် ပညာ ဘာ ဝါ: နှစ်: များ
 များ ကျား: သီး: များ: များ: ပို ရှိ သည် ကောင်း အောင် ဆို ဘက် ယခု ကစား စာ
 စာ စာ အောင် ဘာ ကျား: သီး: များ: ယုံ များ: စောင့် အောင် ကျား: သီး: များ: ၊
 ကျား: ကျား: ကျား: ယုံ လေး ဝါ နှစ် နှစ် သည်

၆.၆။ Venn ချိတ်ဆက်မှုပြ မြေပုံ

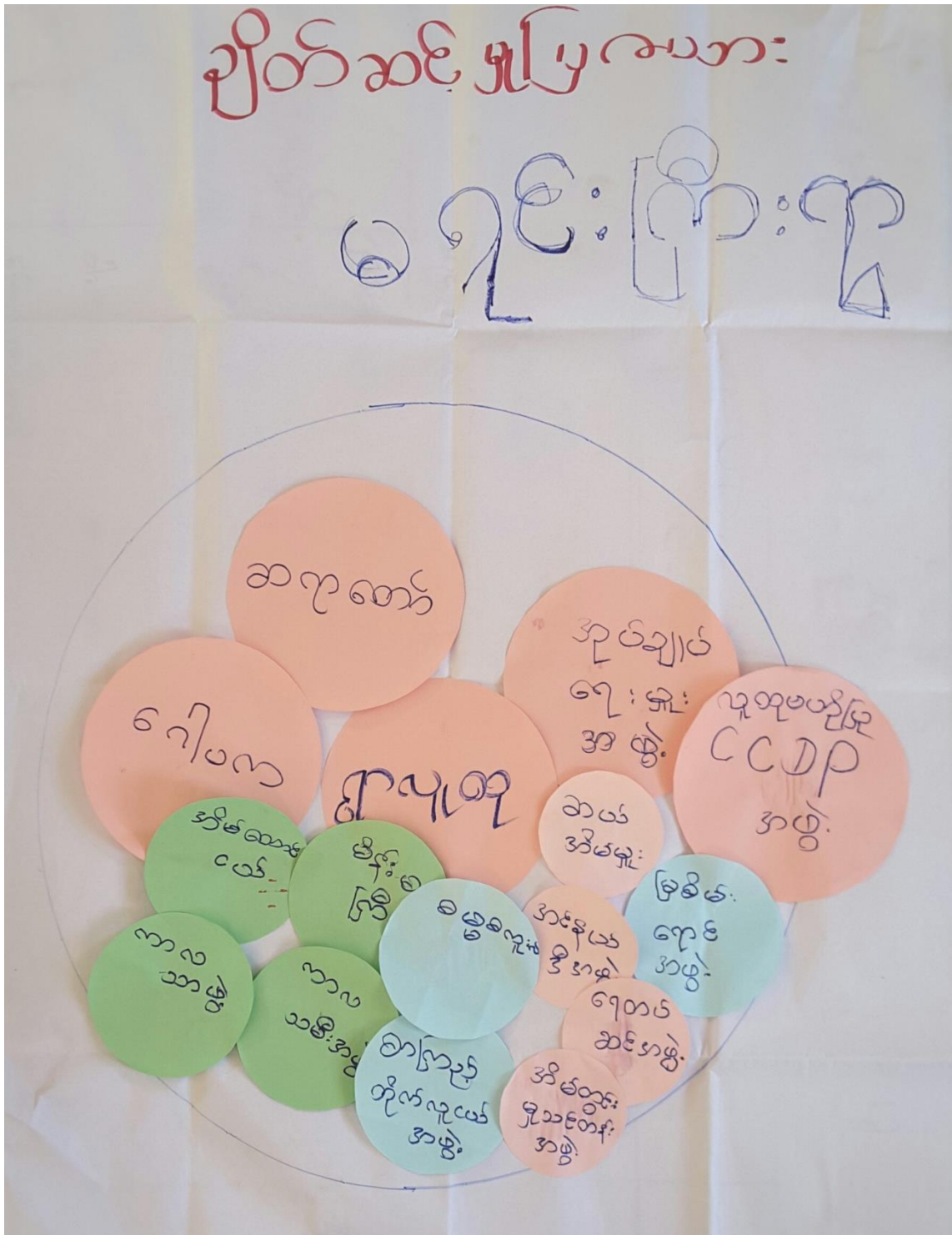

Venn ချိတ်ဆက်မှုပြ မြေပုံ သုံးသပ်ချက်

မရင်းကြီးကျေးရွာ ချိတ်ဆက်မှု မြေပုံ အပိုင်းအစား သုံးသပ်ချက်

မရင်းကြီးကျေးရွာ ချိတ်ဆက်မှု မြေပုံအပိုင်းအစား ကို ရေလွှာ
သုံးသပ် တွေ့ရှိရသည်။ ဤကျေးရွာအတွင်း မြေပုံအပိုင်းအစားများကို အောက်ဖော်ပြပါအတိုင်း
ပုဂ္ဂိုလ်ကုန်ကုန်များမှာ မြေပုံအပိုင်းအစားများကို အောက်ဖော်ပြပါအတိုင်း
အောက်ဖော်ပြပါအတိုင်း မြေပုံအပိုင်းအစားများကို အောက်ဖော်ပြပါအတိုင်း
အောက်ဖော်ပြပါအတိုင်း မြေပုံအပိုင်းအစားများကို အောက်ဖော်ပြပါအတိုင်း
အောက်ဖော်ပြပါအတိုင်း မြေပုံအပိုင်းအစားများကို အောက်ဖော်ပြပါအတိုင်း
အောက်ဖော်ပြပါအတိုင်း မြေပုံအပိုင်းအစားများကို အောက်ဖော်ပြပါအတိုင်း
အောက်ဖော်ပြပါအတိုင်း မြေပုံအပိုင်းအစားများကို အောက်ဖော်ပြပါအတိုင်း
အောက်ဖော်ပြပါအတိုင်း မြေပုံအပိုင်းအစားများကို အောက်ဖော်ပြပါအတိုင်း

၇။အခက်အခဲအတားဆီး၊ ပြဿနာ၊ စိန်ခေါ်မှုများ

၁၇၉:ကြီး:၆

အမျိုးသားအဖွဲ့-တစ်ပြုထား အခက်အခဲများ

- ၁ ကျန်းမာရေး အခက်အခဲ
~~ကျန်းမာရေး~~
- ၂ ရှေးဦး ရှေးဟောင်း အခက်အခဲ
- ၃ နှစ်စဉ် အားအင်အပျက်
- ၄ နှစ်အတွင်း အခက်အခဲ
- ၅ စီးပွားရေး အလုပ်လက်မခံ
- ၆ ရှေးဦးရှေးဟောင်း နေထိုင်ရန်

အခက်အခဲများ အမျိုးသမီး

- ၁ သွားရေး / ငါးရေး / ကျန်းမာရေး အတွက် အချိန် မရောက်နိုင် သည်အတွက်
- ၂ သီးဝေစွာ ဖွဲ့စည်း / ရေကြောင်း မရှိ သည်အတွက် လမ်း များ ပျက်စီးသည်အတွက်
- ၃ ၂၄ နာရီအတွက် ဖျပ်ခပ်ဖိ မရှိ သည်အတွက် မပူမခူလည်း ရှိသည်၊ လမ်းလည်း မပြည့်စုံ
- ၄ သက်ရေး ဖြုတ် ရေးလည်း မလွယ်ကူ စီးအတွက် နှိပ် ကျပ်ရိတ်လည်း များ သည်အတွက်
- ၅ အဆက်အသွယ် ရှိသည့် အိမ်ထောင် လည်း ထွက်ရန် လမ်းမရှိ သည် အတွက် အခက်အခဲဖြစ်သည်
- ၆ လူငယ်များ အတွက် - ကျွန်ုပ်တို့ ဘဝတန်းများ သွားရောက် မတက်နိုင်သည့် အတွက်လည်း တွေးတတ်စေ
- ၇ အလယ်တန်းကျောင်း မရှိသည့် ကျောင်းကြီးကြီးကြီးအခက်အခဲရှိသည်
- ၈ ကျန်းမာရေး အတွက်မလုံလောက် တဲ့လှသဖြင့် မရှိသည့်အတွက် အခက်အခဲရှိသည်

၆.၈။ မျှော်မှန်းချက်များ

မျှော်မှန်းချက်

ဆေးဘဏ်

၇၂ ခြောက် (နှစ်အတွက်)

ကုလမ်း (အစုကုန်ပစ္စည်း ၃၀၀၀ ပေ)
 (အောက်ပိုင်း ၁၅၀၀)

တံတား

အလယ် အကျိုး (သစ်တော)

၅) ကုန်ဆောင်ပေးရန် (စိုက်ပျိုးရေး မွေးမြူရေး)

မျှော်မှန်းချက်

လမ်း - ကွန်ကရစ်

ရေကြောင်း - ကွန်ကရစ်

ဖိ (၂၄) နာရီ

အလယ် < လမ်းသစ်ဖောက်ပေးရန်
 ကွန်ပျူတာ သင်တန်းများ ဖွင့်ပေးရန်

အလယ်တန်းကျောင်း

ဆေးဘဏ်

၆.၉။ ဖွံ့ဖြိုးတိုးတက်ရေး လုပ်ငန်းများ၊ စီမံကိန်းလုပ်ငန်းခွဲများစာရင်း

မရင်းကြီးကျေးရွာ	ဆင်ခြေဖုံးအုပ်စု
ဦးစားပေး လုပ်ငန်းများ	
<ol style="list-style-type: none"> ① ကွန်ကရစ်လမ်း ② ကွန်ကရစ်လမ်းဆေးပြောင်း ③ ဆေးခန်း ④ ၂၄ နာရီ လျှပ်စစ်မီး ⑤ ရွာနဲ့ချောင်း ငယ်ဖောက်လုပ် ⑥ လမ်းခွယ်သစ်ဖောက်လုပ်ခြင်း ⑦ ကွန်ပျူတာသင်တန်း ⑧ စိုက်ပျိုးရေး၊ မွေးမြူရေးသင်တန်း ⑨ အလယ်တန်းကျောင်း အဖြစ် ဘို့ အဆင့်တိုးပြန်ဖို့ 	

၇။ ကျေးရွာအချက်အလက်(ပုံစံ-၁)



ပုံစံ - ၀ - ၁ ကျေးရွာအခြေခံအချက်အလက်များ (Form PC 1)

လမ်းညွှန်ရက်၊ ကျေးရွာတစ်ရွာသို့၊ ပထမဆုံးမိတ်ဆက်ရေး၊ သွားရောက်သောအခါ လူထုစည်းရုံးရေးမှူးသည် ကျေးရွာ ခေါင်းဆောင်များအား ကျေးရွာအချက်အလက်များကို မေတ္တာရပ်ခံ၍ တောင်းခံရသည်။ ဤအချက်အလက်များကို စီမံကိန်း မိတ်ဆက်အစည်းဝေးမတိုင်မီတောင်းခံရမည်။ စီမံကိန်းမိတ်ဆက်အစည်းဝေးတွင် လူထုစည်းရုံးရေးမှူးသည် ဤအချက်အလက် များအား စင်ဆေးပြီး မှန်ကန်အောင်ပြုလုပ်ရမည်။ ပြီးနောက်တွင် လူထုစည်းရုံးရေးမှူးမှ သတင်းအချက်အလက်ထဲသို့ Tablets မှ တဆင့် ဖြည့်သွင်းရမည်။

ကျေးရွာခေါင်းဆောင် အမည် ဦးကျော်လင်း	ကျေးရွာခေါင်းဆောင်၏ ဖုန်းနံပါတ် ၀၅၄၅၃၃၀၇၅၃	လူထုစည်းရုံးရေးမှူး၏ အမည် ဦးလင်းအောင်
မြို့နယ်/တိုင်းဒေသကြီး တနင်္သာရီ	မြို့နယ် တနင်္သာရီ	ကျေးရွာအုပ်စု ဆင်ဖြူ
ကျေးရွာ ၁၅၇၆၂		

လူမျိုးစု	အိမ်ထောင်စုအရေအတွက်	ကိုးကွယ်သည့်ဘာသာ	အိမ်ထောင်စုအရေအတွက်
လူမျိုးစု (၁) ၂၅၇	284	ဘာသာ (၁) ၂၅၇	284
လူမျိုးစု (၂) -----		ဘာသာ (၂) -----	
လူမျိုးစု (၃) -----		ဘာသာ (၃) -----	
လူမျိုးစုရော အခြား -----		ဘာသာရော -----	
	အရေအတွက်		
မသန်စွမ်းသူများ	၁၂		
သက်ကြီးရွယ်အိုများ (၆၅ နှစ် နှင့် အထက်)	၅၆		
စပ်ဘေးရှောင်			

	အမျိုးသား (အရေအတွက်)	အမျိုးသမီး (အရေအတွက်)
လူဦးရေ		
လူမျိုးစု (၁) ၂၅၇	740	753
လူမျိုးစု (၂) -----		
လူမျိုးစု (၃) -----		
အခြား		
အိမ်ထောင်စုဦးရ်	250	34

(b) အခြေခံအထောက်အပံ့ အသုံးအဆောင်များ



စာသင်ကျောင်း	အမှတ် ကြွယ်	ကျန်းမာရေး	အမှတ် ကြွယ်	တက္ကသိုလ် အဆင့်များ	အမှတ် ကြွယ်
အထက်တန်းကျောင်း	<input type="checkbox"/>	ဝေးရုံ	<input type="checkbox"/>	ဝေတီ	<input checked="" type="checkbox"/>
အလယ်တန်းကျောင်း	<input checked="" type="checkbox"/>	ကျန်းမာရေးဌာန	<input type="checkbox"/>	ဘုန်းကြီးကျောင်း	<input checked="" type="checkbox"/>
မူလတန်းကျောင်း	<input type="checkbox"/>	ကျန်းမာရေးဌာန	<input type="checkbox"/>	ဟိန္ဒူဘုရားကျောင်း	<input type="checkbox"/>
မူကြိုကျောင်း	<input type="checkbox"/>	ဆေးပေးခင်း	<input type="checkbox"/>	ခရစ်ယာန်ကျောင်း	<input type="checkbox"/>
အခြား	<input type="checkbox"/>	အခြား	<input type="checkbox"/>	ဗလီ	<input type="checkbox"/>
				အခြား	<input type="checkbox"/>
မှတ်ချက်	၁၃၂၄	မှတ်ချက်		မှတ်ချက်	

(ဂ) ကျွမ်းကျင်သူများမှတ်တမ်း (ကျေးရွာတွင်နေထိုင်သော သို့မဟုတ် တခြားရွာမှလာရောက်သော ကျွမ်းကျင်သူများ)

(ခ) စာသင်ကျောင်း			(၂) ကျန်းမာရေး			(၃) လက်မှုပညာရှင်		
	ရွာတွင်နေ ထိုင်သူ	အခြား ရွာမှ လာသူ		ရွာတွင်နေ ထိုင်သူ	အခြား ရွာမှ လာသူ		ရွာတွင် နေထိုင်သူ	အခြား ရွာမှ လာသူ
မူလတန်းပြဆရာ/မ	<input checked="" type="checkbox"/>	<input checked="" type="checkbox"/>	ဆရာဝန်	<input type="checkbox"/>	<input type="checkbox"/>	လက်သမား	<input checked="" type="checkbox"/>	<input type="checkbox"/>
အထက်တန်းပြဆရာ/မ	<input type="checkbox"/>	<input type="checkbox"/>	လက်ထောက် ကျန်းမာရေးမှူး	<input type="checkbox"/>	<input type="checkbox"/>	မန်းရုံ	<input checked="" type="checkbox"/>	<input type="checkbox"/>
အလယ်တန်းပြဆရာ/မ	<input checked="" type="checkbox"/>	<input checked="" type="checkbox"/>	အမျိုးသမီးကျန်းမာရေး ဆရာမ	<input type="checkbox"/>	<input type="checkbox"/>	လျှပ်စစ်ကျွမ်းကျင် မီးသမား	<input type="checkbox"/>	<input type="checkbox"/>
မူကြိုဆရာ/မ	<input type="checkbox"/>	<input checked="" type="checkbox"/>	သားဖွားဆရာမ	<input type="checkbox"/>	<input type="checkbox"/>	ရေပိုက်သွယ်သူ	<input checked="" type="checkbox"/>	<input type="checkbox"/>
အခြား	<input type="checkbox"/>	<input type="checkbox"/>	ပြည်သူ့ကျန်းမာရေးလုပ်သား	<input type="checkbox"/>	<input type="checkbox"/>	ကော်ပြင်ဆရာ	<input type="checkbox"/>	<input type="checkbox"/>
မှတ်ချက်			မှတ်ချက်			မှတ်ချက်		

(ဃ) ကျေးရွာသို့ ရောက်ရှိနိုင်သည့် လမ်းအခြေအနေ / ကျေးရွာတစ်ရွာသည် ၎င်း၏ ကျေးရွာအုပ်စုနှင့် ဆက်သွယ်ထားသော လမ်းအခြေအနေ (အောက်ပါတို့ကိုပိုင်းပါ)

- ကျောက်ကြမ်းလမ်း: ကတ္တရာလမ်း: ကွန်ကရစ်လမ်း: မော်တော်ဆိုင်ကယ်လမ်း:
- ကျောက်စင်းလမ်း: မြေသားလမ်း: လှသွားလမ်း: အခြား: _____

- (င) ကျေးရွာဖွံ့ဖြိုးမှုစီမံချက်
- (၁) လူထုဝတ်စုံပြုစီမံကိန်းမစတင်မှ ဤကျေးရွာတွင်ကျေးရွာဖွံ့ဖြိုးမှု စီမံချက်ရှိခဲ့ပါသလား? ပိုင်းပါ
- (၂) ရှိခဲ့ပါလျှင် ဤစီမံချက်ကို မည်သည့် ခုနှစ်တွင်ပြင်ဆင်ခဲ့ပါသနည်း? ရှိပါသည်/မရှိပါ/မသိပါ
- (၃) ဤစီမံချက်ကို မြို့နယ်မှအတည်ပြုခဲ့ပါသလား? နှစ်-----/မသိပါ
- ပြုခဲ့ပါသည်/မပြုခဲ့ပါ /မသိပါ



၀) ခေါ်အကွာအဝေး

(၁) ဤကျေးရွာ၏ဗဟိုမှ ၎င်းကျေးရွာအုပ်စု၏ဗဟိုအထိ ဝေးပိုင်းမည်မျှကွာဝေးသနည်း? ဝိုင်-၈-.../မသိပါ

(၂) ဤကျေးရွာမှ ၎င်းကျေးရွာအုပ်စု၏ဗဟိုအထိ သွားလာရာတွင်ကြာမြင့်သည့်အချိန်

ခြောက်သွေ့ရာသီတွင်ကြာချိန်----- ၄၀ မိနစ် ----- ထော်လာရီ/မော်တော်ဆိုင်ကယ်/ခြေလျင်/လား/မော်တော်ဘုတ်/
အခြား -----

မိုးရာသီတွင်ကြာချိန်----- ၄၀ မိနစ် ----- ထော်လာရီ/မော်တော်ဆိုင်ကယ်/ခြေလျင်/လား/မော်တော်ဘုတ်/
အခြား -----

(ဆ) ပတ်ဝန်းကျင်ဆိုင်ရာ သဘာဝဘေးအန္တရာယ်

ဤကျေးရွာတွင် ရေကြီးခြင်းကဲ့သို့ သဘာဝဘေးအန္တရာယ်ကျရောက်မှုခြင်း ရှိပါသလား။

မရှိပါ ရှိပါသည် ရှိလျှင်ဖော်ပြပါ ----- ၈၂၆၅၅ -----

(ဇ) ကျေးရွာတွင် ဇွဲစည်းထားသော အဖွဲ့အစည်းများ

လူထုဗဟိုပြုစီမံကိန်းမတိုင်မီ ဤကျေးရွာတွင် ကျေးရွာဖွံ့ဖြိုးရေးအတွက် အစိုးရ (သို့) ရွာသားများကိုယ်တိုင်(သို့) စီမံကိန်းတစ်ခုခုမှ ဇွဲစည်းထားသည့် အဖွဲ့အစည်းများရှိပါသလား။

(၁) မြေစိုင်းရေး -----

(၂) -----

(ဈ) အထွေထွေအုပ်ချုပ်ရေး ဦးစီးဌာန (GAD) မှ မှတ်တမ်းတင်ထားခြင်း

ဤကျေးရွာသည် အထွေထွေအုပ်ချုပ်ရေး ဦးစီးဌာန (GAD) မှ မှတ်တမ်းတင်ထားမှု ရှိပါသလား။

မရှိပါ ရှိပါသည်

ကျေးရွာခေါင်းဆောင်

အမည် ဦးစော်လင်း

လက်မှတ် နေ့စွဲ ၁.၂.၂၀၁၇

လူထုစည်းရုံးရေးမှူး

အမည် ဦးစိုးအောင်

လက်မှတ် နေ့စွဲ ၁.၂.၂၀၁၇

ပထမအကြိမ်စည်းအဝေးမှတ်တမ်း

မရင်းကြီးကျေးရွာ
ဆင်ခြေပုံ: နယ်စု

ရက်စွဲ - ၇.၄.၂၀၁၆

အချိန် - ၁:၀၀ - ၅:၀၀

ရက်စွဲ - ၇.၂.၂၀၁၆

အကြောင်းအရာ "

" ပထမအကြိမ်စီမံကိန်း မိတ်ဆက်အခမ်းအနား ကျင်းပခြင်း

လူထုပညာရေးဦးစီးဌာန၊ မရင်းကြီးကျေးရွာ၊ မရင်း

များ၊ ကလေးလူထုပညာရေးဦးစီးဌာန၊ အနောက်ပိုင်း၊ ရန်ကင်းမြို့နယ်၊

ဦးစီးဌာန၊ စက်ဝိုင်း၊ လယ်ထူးလယ်နည်းများ၊ ဆည်၊ မျက်စိ၊ ဆည်

ကမ်းများ၊ ကဏ္ဍကွယ်များ၊ နှစ်ကျား၊ မရင်းကျေးရွာ၊ ကလေးများ

ကို မိတ်ဆက် ဂွင်းလင်းပြောကြားခဲ့ပါသည်။ " ဝိုင်းနောက်စေ

တနာဖ်တစ်ဝိုင်း၊ အတန်းဝင် ဝတ္ထုများ၊ စွမ်းအင်စေတနာ

ဝင်တစ် (၂၂) ဦးကို စီမံကိန်းသင်တန်းများ ချုပ်ကိုင်ပေးခဲ့

ပါသည်။ "

အကြောင်းအရာ

ကျား - ၅၄ ယောက်

မ - ၁၀၁ ယောက်

ပေါင်း - ၁၅၅ ယောက်

၈။စီမံကိန်းစက်ဝန်းအချိန်ဇယား(ပုံစံ-၂)

ပုံစံ - ၈ - ၂ - စီမံကိန်းစက်ဝန်းအချိန်ဇယား (PC 2)

လမ်းညွှန်ချက်၊ သက်ဆိုင်ရာလူထုစည်းရုံးရေးမှူး/လက်ထောက်နည်းပညာမှူးများမှ စီမံကိန်းစက်ဝန်းအဆင့်တစ်ခုစီပြီးစီးစဉ် ကျေးရွာနှင့် ကျေးရွာအုပ်စုအတွက် ဤပုံစံကို ဖြည့်သွင်းရမည်။

စည်းရုံးရေးမှူး/ဝန်ထမ်း အမည် ဒေါ်.လင်.အောင်

နေ့.ရက် 3-2-2017 စက်ဝန်းအားအမှတ်ဖြစ်ပါ စက်ဝန်း(၁) စက်ဝန်း(၂) စက်ဝန်း(၃)
 စက်ဝန်း (၄)

ပြည်နယ်/တိုင်း တနင်္သာရီ မြို့နယ် တရားကြီး ကျေးရွာအုပ်စု ဘေခါဒါ ကျေးရွာ မင်္ဂလာဒုံ

စီမံကိန်းဆောင်ရွက်မှုအဆင့်များ	နေ့.ရက်		အစည်းအဝေးတွင်တက်ရောက်သူအရေအတွက်			
	စတင်သည့်နေ့.	ပြီးဆုံးသည့်နေ့.	အမျိုးသားအရေအတွက်	အမျိုးသမီးအရေအတွက်	အိမ်ထောင်စုအရေအတွက်	လူမျိုးစုတက်ရောက်သူအရေအတွက်နှင့် လူမျိုးစုအမည်
၁။ ကျေးရွာစီမံကိန်း ဖိတ်ဆက်အစည်းအဝေး	3.2.2017	3.2.17	၅၄	၁၀၁	၁၅၅	မမာ ၁၁၅
၂။ ကျေးရွာဖွံ့ဖြိုးရေး စီမံချက်ရေးဆွဲခြင်း အစည်းအဝေး 1	8.3.17	8.3.17	42	119	161	မမာ 161
၃။ ကျေးရွာအုပ်စု လုပ်ငန်းဆုံးဖြတ်ချက်ချသည့် အစည်းအဝေး	13.3.17	13.3.17	12	10	22	မမာ 22
၄။ မြို့နယ်အဆင့် စီမံကိန်းရေးဆွဲရေး နှင့် အကောင်အထည်ဖော်ရေးကော်မတီ၏ စီမံကိန်း သုံးသပ်မှု အစည်းအဝေး			မလို	မလို	မလို	မလို
၅။ မြို့နယ် စီမံကိန်းရေးဆွဲရေး နှင့် အကောင်အထည်ဖော်ရေး ကော်မတီ၏ဆုံးဖြတ်မှုကို ရွာသို့ အသိပေးအကြောင်းကြားသည့် အစည်းအဝေး						
၆။ စီမံကိန်းလုပ်ငန်းခွဲစီမံချက်ရေးဆွဲခြင်း အစည်းအဝေး						
၆.၁။ စီမံကိန်းလုပ်ငန်း အကောင်အထည်ဖော်ရေးအစီအစဉ် ရေးဆွဲခြင်း						
၆.၂။ ဝယ်ယူရေးအစီအစဉ် ရေးဆွဲခြင်း						

၉။ ကျေးရွာဖွံ့ဖြိုးရေးဦးစီးဌာနအစဉ်(ပုံစံ-၃)

လူထုဝတ်ပြု ဝိမံကိန်း၊ တနင်္သာရီမြို့နယ်

ပုံစံ - ၀ - ၃ ကျေးရွာဖွံ့ဖြိုးရေး ဦးစီးဌာနအစဉ် (Form PC 3)

လမ်းညွှန်ချက်၊ အဆင့်(၃) ကျေးရွာဖွံ့ဖြိုးရေးအစဉ်အစား ပြီးဆုံးသောအခါ ကျေးရွာဝိမံကိန်း အထောက်အကူပြု ကော်မတီသည် လူထုဝတ်ပြုရေးမှူးအကူအညီဖြင့် ဤပုံစံကိုဖြည့်စုံအောင် ဖြည့်သွင်းရမည်။

လူထုဝတ်ပြုရေးမှူး/ဝန်ထမ်း အမည် **ဦးလင်းအောင်**

နေ့စွဲ **၈.3.2017** စက်ဝန်း(၁) စက်ဝန်း(၂) စက်ဝန်း(၃) စက်ဝန်း(၄)

ပြည်နယ်/တိုင်း **တနင်္သာရီ** မြို့နယ် **တနင်္သာရီ** မြို့နယ်အုပ်စု **ဆင်ခြေ** ကျေးရွာ **မေတ္တာ** ကြီး

က။ အခက်အခဲအတားအဆီးများအားဆေးရှင်းခြင်း - ယခုလက်ရှိအခြေအနေတွင် ဤကျေးရွာဖွံ့ဖြိုးတိုးတက်ရေးအတွက် အခက်အခဲအတားအဆီးများသည် မည်သည့်အခြေအနေတွင်ရှိသနည်း။ (အမျိုးသား/သမီး အနည်းဆုံးအခက်အခဲ ၅ ခုစီဖော်ပြပါ)

အမျိုးသား အဖွဲ့မှ တင်ပြသော အခက်အခဲအတားအဆီးများ	အမျိုးသမီး အဖွဲ့မှ တင်ပြသော အခက်အခဲအတားအဆီးများ
၀	၀
၁	၁
၂	၂
၃	၃
၄	၄
၅	၅
၆	၆
၇	၇
၈	၈

ခ။ မျှော်မှန်းခြင်း - နောင်လာမည့် (၅) နှစ် အတွင်း ကျေးရွာဖွံ့ဖြိုးရေး မျှော်မှန်းလျာထားချက်များအား တင်ပြပါ။

အမျိုးသားအဖွဲ့မှ တင်ပြသော မျှော်မှန်းချက်များ	အမျိုးသမီးအဖွဲ့မှ တင်ပြသော မျှော်မှန်းချက်များ
၀	၀
၁	၁
၂	၂
၃	၃
၄	၄
၅	၅
၆	၆

လူထုဝတ်စုံ၊ စီမံကိန်း၊ တနင်္သာရီမြို့နယ်

	၇	စခန်း: ၂၊ ၂၅၅၅၅၅၅၅၅
၈	၈	

၈။ လူထုဝတ်စုံ၏ လာမည့် (၃) နှစ်အတွက် အကျုံးဝင်သော ဦးစားပေး ဖွံ့ဖြိုးတိုးတက်မှု လုပ်ငန်း အစီအစဉ်များအားဖော်ပြပါ။

အဆင့်	ကျေးရွာအတွက် ဦးစားပေး ဖွံ့ဖြိုးတိုးတက်မှု လုပ်ငန်းစဉ်များ	အဆိုပြုသူ (အမျိုးသားများ/ အမျိုးသမီးများ/အမျိုးသား+ အမျိုးသမီး)	ခန့်မှန်းကုန်ကျစရိတ်	အကျိုးခံစားခွင့်ရှိသူ ခန့်မှန်းခြေ အရေအတွက်
၁	ရေဖွင့်၊ နွေကလေး	ကျား/၈	386 သိန်း	1493
၂	နွေကလေး ရေဖွင့်	ကျား/၈	210 သိန်း	1493
၃	စခန်း ၁	ကျား/၈		1493
၄	၂၄ နှစ် ညီရောင်	မ	180 သိန်း	1493
၅	ရွာကျေးလက်ပေးစီမံ	ကျား		1493
၆	လမ်း ညီရောင်	မ		1493
၇				
၈				

၉။ လူထုဝတ်စုံ၏ လာမည့် (၃) နှစ်အတွက်အကျုံးဝင်သော ဦးစားပေး ဖွံ့ဖြိုးတိုးတက်မှု လုပ်ငန်း အစီအစဉ်များအားဖော်ပြပါ။

အဆင့်	ကျေးရွာအတွက် ဦးစားပေး ဖွံ့ဖြိုးတိုးတက်မှု လုပ်ငန်းစဉ်များ	အဆိုပြုသူ (အမျိုးသားများ/ အမျိုးသမီးများ/အမျိုးသား+ အမျိုးသမီး)	အခန်းကဏ္ဍ
၁	နွေကလေး ညီရောင်	မ	
၂	ရေ/စခန်း ညီရောင်	ကျား	
၃	အလယ်တန်း ရေဖွင့်	မ	
၄			
၅			



လူထုဗဟိုပြု စီမံကိန်း၊ တနင်္သာရီမြို့နယ်

၆			
၇			
၈			

ဥက္ကဋ္ဌ ၊ ကျေးရွာစီမံကိန်းအထောက်အကူပြုကော်မိတီမှ အတည်ပြုသည်။

အမည် ဒေါ်ရွှေရည်တက် လက်မှတ် [Signature] နေ့စွဲ ၈-၃-၂၀၁၇

ဒုတိယအကြိမ် အစည်းအဝေးမှတ်တမ်း

မရင်းကြီးကျေးရွာ
ဆင်ခြေဖုံးကျေးရွာအုပ်စု

ရက် - ၇၃၂ ကြီးကျေး
 အချိန် - 1:00 pm to 5:00 pm.
 ရက်စွဲ - ၈. 3. 2017

အကြောင်းအရာ။ ။ ကျေးရွာဖွံ့ဖြိုးရေး စီမံဥက္ကဋ္ဌရေးအဖွဲ့အစည်းအဝေး

ကျေးရွာဖွံ့ဖြိုးရေး စီမံဥက္ကဋ္ဌရေးအဖွဲ့အစည်းအဝေးကို ကျေးရွာလူထုကင်းစင်သော အလှူငွေဖြင့် ဖွဲ့စည်း လုပ်ကိုင် စေခြင်း၊ ကိရိယာများ စာရင်းယူချက် ပါသည့် ။ တို့ရင်းနှီးမြှုပ်နှံမှု ကျေးရွာအဖွဲ့အစည်း အဖွဲ့ဝင်များ အစည်းအဝေး၊ မျှော်မှန်းဥက္ကဋ္ဌရေးကို ကျေးရွာလူထုကိုယ်တိုင် ဆွဲကြည့်ရန် တောင်းဆိုခဲ့ပြီး ပြန်လည်စောင့်ကြည့်ပါသည်။ ။ ၎င်းဆောင်ရွက်ရန် မြို့နယ်အဖွဲ့အစည်းကို ကိရိယာများကို ကျေးရွာလူထုတို့က လူထုစည်းလုံးလေ့ရှိပြီး ကျေးရွာလူထု၏ စည်းရုံးမှုဖြင့် လုပ်ဆောင် ခဲ့ပါသည်။ ။ တို့ဆောင်ရွက်ရာ ကျေးရွာအဖွဲ့အစည်းမှ လုပ်ငန်းများကို ဆောင်ရွက်နိုင်ရန် ရန်ကင်းပေးရန် တောင်းဆိုခဲ့ပါသည်။ ၎င်းအဖွဲ့အစည်း စီမံကိန်း အကျဉ်းချုပ် စာရွက်ပို့ပေးရန်၊ အကျဉ်းပါဝင် တောင်းဆိုမှုများကို ကျေးရွာလူထုအဖွဲ့အစည်းမှ ရှိသမျှ မျှော်မှန်းဥက္ကဋ္ဌရေးအဖွဲ့အစည်း ဖွဲ့စည်း ဖြည့်စည်း ခဲ့ပါသည်။ ။

တက်ရောက်သူဦးရေ

ကျား - 42 ယောက်
 မ - 119 ယောက်
 ပေါင်း - 161 ယောက်

၁၀။ ကျေးရွာအုပ်စုစီမံကိန်းလုပ်ငန်းခွဲရွေးချယ်ခြင်း(ပုံစံ-၄)



ပုံစံ - ၈ - ၄ ကျေးရွာအုပ်စုစီမံကိန်းလုပ်ငန်းခွဲရွေးချယ်ခြင်းပုံစံ (Form PC 4)

လမ်းညွှန်ချက်၊ စီမံကိန်းလုပ်ငန်းခွဲရွေးချယ်မှုအစည်းအဝေးပြီးနောက်တွင် ကျေးရွာအုပ်စုမှ CF/TFတို့၏ အကူအညီရယူ၍ ကျေးရွာစီထောက်ကော်မတီမှ အဆိုပါပုံစံအား ပြည့်စုံအောင်ဖြည့်သွင်းရမည်။ ဤပုံစံအား ပြည့်စုံစွာဖြည့်သွင်းပြီးပါက ကျေးရွာအုပ်စုဖွံ့ဖြိုးတိုးတက်ရေးစီမံချက်တွင် TPIC သို့ပေးပို့ရန်အတွက် နောက်ဆက်တွဲအဖြစ် ထားရှိရမည်။ CF မှ ကျေးရွာတစ်ရွာချင်းစီ၏ စီမံကိန်းလုပ်ငန်းခွဲဆိုင်ရာ အချက်အလက်များကို MIS သို့ထည့်သွင်းရမည်။ (ယခုနှစ်စီမံကိန်းလုပ်ငန်းခွဲ မလုပ်ကိုင်သော ကျေးရွာများ ပါဝင်ပါ။)

ကျေးရွာစည်းရုံးရေးမှူး/ဝန်ထမ်းအမည် ဦးလင်းစော (CF) / ဒေါ်စုစော (CF) / ဒေါ်စုစု (TF)
 နေ့စွဲ ၉-၂-၂၀၁၇
 ဖြည့်နှယ်/တိုင်း တနင်္သာရီ ဖြနယ် တနင်္သာရီ
 စက်ဝန်းအားအမှတ်ခြစ်ပေးပါ။ (✓) □ စက်ဝန်း(၁) □ စက်ဝန်း(၂) □ စက်ဝန်း(၃) □ စက်ဝန်း(၄)
 ကျေးရွာအုပ်စု ၁၀၆၆၉ ဇ

ကျေးရွာအမည်	ဆောင်ရွက်မည့် လုပ်ငန်းများ	အတိုင်းအတာ	ခန့်မှန်း တိုက်ရိုက် အကျိုးခံစားခွင့် ရှိသူများ	အဆိုပြုတင်ပြသူ	ခန့်မှန်းကုန်ကျစရိတ်			
					စီမံကိန်းမှ ထည့်ဝင်မှု	ကျေးရွာမှ ထည့်ဝင်မှု	အခြားထည့်ဝင်မှု (ဖေါ်ပြပါ) အမည်/အဖွဲ့	စုစုပေါင်း
စတီဂ်တောင်	စာသင်ကျောင်း ဖြန့်ဖြူးခြင်း	40' x 30' x 12'	၂၆၄	<input type="checkbox"/> ကျား <input type="checkbox"/> မ <input checked="" type="checkbox"/> ကျား+မ	600000/-			
အောက်ကင်း (၅)	စာသင်ကျောင်း ခြံစည်း ဖြန့်ဖြူးခြင်း	5၇' x 5'	၁၄၅	<input type="checkbox"/> ကျား <input type="checkbox"/> မ <input checked="" type="checkbox"/> ကျား+မ	540000/-			
အောက်ကင်း (၃)	ကျေးရွာ စာသင် ကျောင်း	40' x 24' x 12'	357	<input type="checkbox"/> ကျား <input type="checkbox"/> မ <input checked="" type="checkbox"/> ကျား+မ	900000/-			
ဖောဇိကမ်း	လျှပ်စစ်ဖိုးလင်း ဂျေး (၁)	4.5 ဖာလုံ	357	<input type="checkbox"/> ကျား <input type="checkbox"/> မ <input checked="" type="checkbox"/> ကျား+မ	850000/-			
လယ်တောင်သာ	လျှပ်စစ်ဖိုးလင်း ဂျေး (၂)	ကျောက် 8' x 7' x 6'	1541	<input type="checkbox"/> ကျား <input type="checkbox"/> မ <input checked="" type="checkbox"/> ကျား+မ	1800000/-			

ရာထူး ကျေးရွာအုပ်စု စီ/ထောက်ကော်မတီ ဥက္ကဋ္ဌ အမည် လှိုင်မာတီ ရက်စွဲ
 ဖေဖော်ဝါရီ ၁၇.၅.၂၀၁၇



ပုံစံ - ၈ - ၄ ကျေးရွာအုပ်စုစီမံကိန်းလုပ်ငန်းခွဲရွေးချယ်ခြင်းပုံစံ (Form PC 4)

လမ်းညွှန်ချက်။ စီမံကိန်းလုပ်ငန်းခွဲရွေးချယ်မှုအစည်းအဝေးပြီးနောက်တွင် ကျေးရွာအုပ်စုမှ CF/TF တို့၏ အကူအညီရယူ၍ ကျေးရွာစီထောက်ကော်မတီမှ လက်မှတ်ထုတ်ပြန်ပြီး အဆိုပါပုံစံအား ပြည့်စုံအောင်ဖြည့်သွင်းရမည်။ ဤပုံစံအား ပြည့်စုံစွာဖြည့်သွင်းပြီးပါက ကျေးရွာအုပ်စုဖွံ့ဖြိုးတိုးတက်ရေးစီမံချက်တွင် TPIC သို့ ပေးပို့ရန်အတွက် နောက်ဆက်တွဲအဖြစ် ထားရှိရမည်။ CF မှ ကျေးရွာတစ်ရွာချင်းစီ၏ စီမံကိန်းလုပ်ငန်းခွဲဆိုင်ရာ အချက်အလက်များကို MIS သို့ ထည့်သွင်းရမည်။ (ယခုနှစ်စီမံကိန်းလုပ်ငန်းခွဲ မလုပ်ကိုင်သော ကျေးရွာများ ပါဝင်ပါ။)

ကျေးရွာစည်းရုံးရေးပူး/ဝန်ထမ်းအမည် ဦးလင်းအောင် (CF) / ဒေါ်စရာစောကဲ (CF) / ဒေါ်စုစု (TF)
 နေ့စွဲ - ၇.၇.၂၀၁၇။ စက်ဝန်းအားအမှတ်ခြစ်ပေးပါ။ (✓) စက်ဝန်း(၁) စက်ဝန်း(၂) စက်ဝန်း(၃) စက်ဝန်း(၄)
 ပြည်နယ်/တိုင်း တနင်္သာရီ | မြို့နယ် တနင်္သာရီ | ကျေးရွာအုပ်စု ကလေးရေ

ကျေးရွာအမည်	ဆောင်ရွက်မည့် လုပ်ငန်းများ	အတိုင်းအတာ	ခန့်မှန်း တိုက်ရိုက် အကျိုးခံစားခွင့် ရှိသူများ	အဆိုပြုတင်ပြသူ <input type="checkbox"/> ကျား <input type="checkbox"/> မ <input checked="" type="checkbox"/> ကျား+မ	ခန့်မှန်းကုန်ကျစရိတ်			
					စီမံကိန်းမှ ထည့်ဝင်မှု	ကျေးရွာမှ ထည့်ဝင်မှု	အခြားထည့်ဝင်မှု (ဖော်ပြပါ) ထည့်ဝင်ငွေ အမည်/အဖွဲ့	စုစုပေါင်း
<u>ဥယျာဉ်ကမ်း</u>	<u>ဂေတွင်း (၂) တွင်း</u>	<u>၆' x 40'</u>	<u>126</u>	<input type="checkbox"/> ကျား <input type="checkbox"/> မ <input checked="" type="checkbox"/> ကျား+မ	<u>500000/-</u>			
<u>ခွက် ဖြိုး</u>	<u>ခွက် ၁၀၀ ခု</u>	<u>ရေတံ (၈' x ၁' x ၆') ရေတားတံ (၄' x ၅' x ၁') ပျော်လှေ (၆၀၀)</u>		<input type="checkbox"/> ကျား <input type="checkbox"/> မ <input checked="" type="checkbox"/> ကျား+မ	<u>700000/-</u>			
				<input type="checkbox"/> ကျား <input type="checkbox"/> မ <input type="checkbox"/> ကျား+မ				
				<input type="checkbox"/> ကျား <input type="checkbox"/> မ <input type="checkbox"/> ကျား+မ				
				<input type="checkbox"/> ကျား <input type="checkbox"/> မ <input type="checkbox"/> ကျား+မ				

ရာထူး ကျေးရွာအုပ်စု စီ/ထောက်ကော်မတီ ဥက္ကဋ္ဌ အမည် လှိုင်မာတီ ရက်စွဲ ၁၇.၇.၂၀၁၇
ဒေါ်ခင်စုစု

အုပ်စုအစည်းအဝေးမှတ်တမ်း

ဆင်ခြေဖျံ-ကုန်စု ဦးစားပေး ဖွဲ့ဖွဲ့ရေး လုပ်ငန်းများ ရွေးချယ်မှု ကရည်းကဝေ

နေရာ - လယ်တောင်ယာကုန်ချယ်ရေး မြို့နယ်

စတင်ချိန် - 9:00 am

ပြီးဆုံးချိန် - 12:00 am

ရက်စွဲ - 13. 3. 2017

အကြောင်းကြားရာ " ကျေးဇူးဦးစားပေး ဖွဲ့ဖွဲ့ရေး လုပ်ငန်းများ ရွေးချယ်ခြင်း

(13.3.2017) ရက်နေ့တွင် လယ်တောင်ယာကျေး

ဇွန်ကုန်ချယ်ရေး မြို့နယ် ဌာန ကျင်းပသော ကရည်းက

ဝေ ဆုံးဖြတ်မှုနှင့် နယ်စပ်ဒေသများတွင် ဦးစားပေး

ကရည်းကဝေ မည်သည့်လုပ်ငန်းများ မှာ

(၁) ဥယျာဉ်ကွက် - တောင်ရေဖွေး (၂) တွင် ဝါး (၅၀)

(၂) ကောက်ကင်းရွာ - ကောင်းကျောင်းခြံတွင် ဝါး (၇၀)

(၃) ကောက်ကင်းရွာ - ကရည်းကဝေဆုံးဖြတ် ဝါး (၉၀)

(၄) ကောက်ကင်း - မြို့နယ်ရေ ဝါး (၇၀)

(၅) အစိတ်ကင်း - လှိုင်စစ်ဖိ (၆၅) ဝါး

(၆) လယ်တောင်ယာ - လှိုင်စစ်ဖိ ဝါး (၁၈၀)

(၇) စစ်ဆေးရေး - စာအုပ်ကျောင်းကြီးဘက်ဘက်

ရွက်ခြင်း (၈၀) ဝါး

စာအုပ်ခြင်း နှင့် နယ်စပ်ဒေသများတွင် လုပ်ငန်းများ ဖွဲ့

ဖွဲ့ရေး လုပ်ငန်းများ ကြိုတင် ဘက်လက် စောင့်ရှောက်

ရန်ကင်းဆုံးဖြတ်မှုနှင့် ဦးစားပေး ကြိုတင် စောင့်ရှောက် မည်ဖြစ်

ကြောင်း ကုန်စုတွင် ကရည်းကဝေ ဌာန ဆုံးဖြတ်မှုကြောင့်

မှတ်ချက် " ကုန်စုကုန်ချယ်ရေး မြို့နယ် လယ်တောင်ယာကုန်ချယ်ရေး

မြို့နယ် စာအုပ်ခြင်းပါသည်။ ကုန်စုစီစဉ်ရေး

မှတ်ချက် " ကုန်စုကုန်ချယ်ရေး မြို့နယ် လယ်တောင်ယာကုန်ချယ်ရေး

၁၁။ မှတ်တမ်းဓာတ်ပုံများ



၁၂။ ကျေးရွာကော်မတီဝင်များစာရင်း

မရင်းကြီးကျေးရွာကော်မတီဝင်များ

စဉ်	အမည်	တာဝန်	ဖုန်းနံပါတ်
၁	ဦးကျော်နိုင်ဦး	ဗိုလ်ထောက် ကော်မတီ	၀၉၃၀၈၃၆၁၇၃
၂	ဒေါ်ရွှေလှည့်ထက်		၀၉၃၆၆၉၇၇၇၆
၃	ဒေါ်နန်းဂေအိန်	ကျေးရွာစေတနာ့စနစ်ထမ်း	၀၉၃၃၈၄၆၅၃၈
၄	ဦးသန်းဇော်ဦး		၀၉၄၄၈၆၉၃၁၃
၅	ဦးမင်းဦး	ဝေဖန်အကြံပြုတိုင်ကြားဖြေရှင်းရေးဌာန	၀၉၇၃၁၄၉၀၃၄
၆	ဒေါ်အိမ်		၀၉၄၄၈၄၈၅၃၃
၇	ဒေါ်ဇော်ဇော်	ဘဏ္ဍရေးစာရေး	၀၉၃၀၈၃၃၃၃၅
၈	ဦးအောင်ကို	ဝဟ်ယူရေး အုပ်ကော်မတီ	၀၉၄၄၈၄၈၇၅၄
၉	ဒေါ်ရွှေမိ		၀၉၇၃၀၁၅၇၇၀
၁၀	ဒေါ်အိမ်အိမ်		၀၉၄၄၈၄၈၆၇၃
၁၁	ဦးလွင်ကိုလတ်	စာရေးကြည့်ကြီးကြပ်ရေးအုပ်ကော်မတီ	၀၉၃၀၅၄၀၀၄၁
၁၂	ဒေါ်မြတ်မူ		
၁၃	ဦးအောင်		
၁၄	ဦးဝင်းကို	လှည့်ပတ်ပြုပြင်ထိန်းသိမ်းရေးအုပ်ကော်မတီ	၀၉၃၆၈၇၄၈၇၄
၁၅	ဒေါ်ဒွန်းဒွန်း		၀၉၄၄၃၅၅၀၀၈
၁၆	ဦးမြင့်စိန်		၀၉၄၄၈၀၈၁၆၃
	ကျား - ၈		
	မ - ၈		
	စုစုပေါင်း - ၁၆		

၁၃။ ကျေးရွာအုပ်စုကော်မတီဝင်များစာရင်း

ဆင်းဖြန့်: နယ်စု ကော်မတီဝင်များ စာရင်း.

၁။	ဦးကျော်နိုင်	(နယ်စု မီထောက်)
၂။	ဒေါ်ခင်ခင်အိ	(နယ်စု မီထောက်)
၃။	ဒေါ် ဖြူစေ	(နယ်စုကဏ္ဍကျေး)
၄။	ဦးဇော်အောင်	(ကဏ္ဍကျေးကွဲဝင်)
၅။	ဦးဇော်အောင်	(စာရင်းကိုင်)
၆။	ဦးဇော်အောင်	(ကွဲဝင်)
၇။	ဒေါ်အောင်	(ကွဲဝင်)
၈။	ဦးစွန်း	(ကွဲဝင်)
၉။	ဒေါ်နီနီအောင်	(ကွဲဝင်)
၁၀။	ဦးကျော်နိုင်	(ကွဲဝင်)
၁၁။	ဒေါ်ရွှေလှိုင်	(ကွဲဝင်)
၁၂။	ဦးစိုးသိန်း	(ကွဲဝင်)
၁၃။	ဒေါ်အေး	(ကွဲဝင်)
၁၄။	ဒေါ်အိအိ	(ကွဲဝင်)
၁၅။	ဦးသိန်းလှ	(ကွဲဝင်)
၁၆။	ဒေါ်ခင်ခင်	(ကွဲဝင်)
၁၇။	ဒေါ်အေး	(ကွဲဝင်)
၁၈။	ဒေါ်အေး	(ကွဲဝင်)
၁၉။	ဒေါ်ခင်ခင်	(ကွဲဝင်)
၂၀။	ဒေါ်ခင်ခင်	(ကွဲဝင်)
၂၁။	ဦးတင်	(ကွဲဝင်)
၂၂။	ဦးကျော်	(ကွဲဝင်)
၂၃။	ဦးစိုး	(ကွဲဝင်)
၂၄။	ဒေါ်နီနီ	(ကွဲဝင်)

၁၄။ ဦးစားပေးကဏ္ဍအလိုက် လုပ်ငန်းများ အကျဉ်းချုပ်

					မူရင်း ငွေ
စဉ်	ကျေးဇူးတင်အတွက် ဦးစားပေး ဖွဲ့စည်း တို့ထောက်ပံ့ပေးရန် ခံခဲ့ရသူ	အဆိုပြုသူ (ကျား / မ)	ခန့်မှန်း ကုန်ကျ ခရိုင် (ကျပ်)	အကျိုးခံစားခွင့် ဦးရေ	အခန်းကဏ္ဍ
၁.	ကွန်ကရစ်လမ်း	ကျား + မ	၃၈၆၀၀၀၀၀	၁၄၉၃	ဆောက်လုပ်ရေး
၂	ကွန်ကရစ်လမ်း စက်ကြေး	ကျား + မ	၂၀၀၀၀၀၀၀	၁၄၉၃	ဆောက်လုပ်ရေး
၃	ဆေးခန်း	ကျား + မ		၁၄၉၃	ကျန်းမာရေး
၄	၂၄ နာရီ လျှပ်စစ်	မ	၁၈၀၀၀၀၀	၁၄၉၃	ဝိပဿနာ
၅	ရွာချောင်း လမ်းဖောက်လုပ်	ကျား		၁၄၉၃	ဆောက်လုပ်ရေး
၆	လမ်း သွယ်သင်္ဘောဖောက်လုပ် ကြေး	မ		၁၄၉၃	ဆောက်လုပ်ရေး
၇	ကွန် ပျံစက်သင်္ဘော	မ		၁၄၉၃	ပညာရေး
၈	ခိုက်ပျိုးရေး ပစ္စည်း သင်္ဘော	ကျား		၁၄၉၃	ခိုက်ပျိုးရေး ပစ္စည်း
၉	နံလပ်စက် စက်ရင်း အစား	မ		၁၄၉၃	ပညာရေး