

ပြည်ထောင်စုသမ္မတမြန်မာနိုင်ငံတော်အစိုးရ
စိုက်ပျိုးရေး၊ မွေးမြူရေးနှင့် ဆည်မြောင်းဝန်ကြီးဌာန
ကျေးလက်ဒေသဖွံ့ဖြိုးတိုးတက်ရေးဦးစီးဌာန
ဗဟုတောမြို့နယ်



လူထုပဟိုပြုစီမံကိန်း

National Community Driven Development Project (NCDDP)



ကျေးရွာဖွံ့ဖြိုးရေးအစီအစဉ် Village Development Plan (VDP)

မရမ်းကွင်းကျေးရွာ၊ မရမ်းကွင်းကျေးရွာအုပ်စု

မာတိကာ

စဉ်	အကြောင်းအရာ	စာမျက်နှာ
၁	မြို့နယ်မြေပုံ	၁
၂	ကျေးရွာအုပ်စုမြေပုံ	၂
၃	ကျေးရွာအုပ်စုတွင် ပါဝင်သောကျေးရွာများစာရင်း	၂
၄	ကျေးရွာသမိုင်းကြောင်းအကျဉ်းချုပ်	၃
၅	လူထုပူးပေါင်းပါဝင်သော ဆန်းစစ်ခြင်းနှင့် အကဲဖြတ်ခြင်း လုပ်ငန်းစဉ် PRA/PSA အကျဉ်းချုပ်ဇယား	၄
၆	ကျေးရွာဖွံ့ဖြိုးရေးအစီအစဉ်အတွက်အသုံးပြုခဲ့သော PRA tools များနှင့် တစ်ခုချင်းစီအတွက် သုံးသပ်ချက်များ	၅
၇	ကျေးရွာကော်မတီရွေးချယ်ခြင်းနှင့် ကျေးရွာဖွံ့ဖြိုးရေးအစီအစဉ် ဆောင်ရွက်မှုမှတ်တမ်းခါတ်ပုံများ	၁၅
၈	ကျေးရွာစီမံကိန်းအထောက်အကူပြုကော်မတီဝင်များစာရင်း	၁၆
၉	ကျေးရွာအခြေခံအချက်အလက်များ (ပုံစံ ၈ - ၁)	၂၁
၁၀	စီမံကိန်းစက်ဝန်းအချိန်ဇယား (ပုံစံ ၈-၂)	၃၁
၁၁	ကျေးရွာဖွံ့ဖြိုးရေး ဦးစားပေး အစီအစဉ် (ပုံစံ ၈-၃)	၂၁
၁၂	အစည်းအဝေးမှတ်တမ်းများ	၂၂
၁၃	ကဏ္ဍအလိုက် ဖွံ့ဖြိုးရေး ဦးစားပေးလုပ်ငန်းများ	၄၅

၁။ ငပုတောမြို့နယ်အခြေပြမြေပုံ

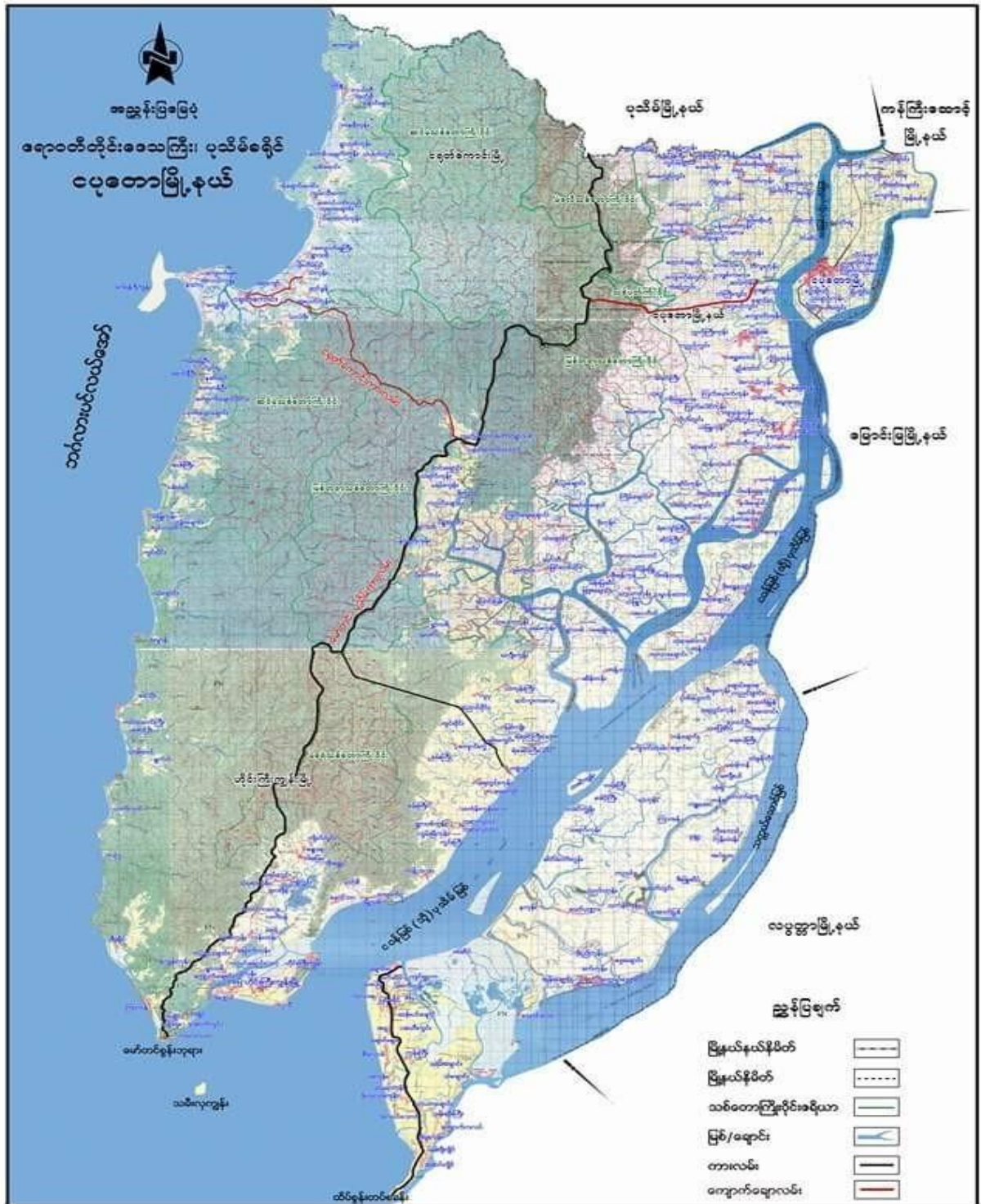

၃။ ကျေးရွာအုပ်စုအတွင်းရှိကျေးရွာများစာရင်း

- ၁- မရမ်းကွင်းကျေးရွာ
- ၂- ကျုံကွင်းကျေးရွာ
- ၃- သံပုရာကုန်းကျေးရွာ
- ၄- ဆားဖိုစုကျေးရွာ

၄။ ကျေးရွာသမိုင်းအကျဉ်း

မရမ်းကွင်းကျေးရွာ သမိုင်း

လွန်ခဲ့သောနှစ်ပေါင်း ၂၅၀ ခန့်လောက်တွင်အိမ်ခြေ ၅ အိမ် ၁၀ အိမ်ခန့်လောက်ဖြင့် မရမ်းကွင်းကျေးရွာကိုစတင်တည်ထောင်ခဲ့ပါသည်။ မရမ်း ၉ ပင်ရှိခြင်းကိုအစွဲပြု၍ မရမ်းကွင်းဟုခေါ်ဆိုခြင်းဖြစ်ပါသည်။ စကုကျွန်း၊ ကင်း၊ မရွင်းဒေသများမှ ရခိုင်လူမျိုးများပြောင်းရွှေ့လာပြီး ရွာတည်ခဲ့ခြင်းဖြစ်သည်။ ယခုအခါအိမ်ခြေ ၃၇၂ အိမ်ခန့်ဖြင့်ရှိလာပြီး ကင်းပိုင်းနှင့်စကုပိုင်းဟူ၍ နှစ်ပိုင်းခွဲခြားနေထိုင်ခဲ့ပါသည်။ ကျေးရွာ၏ အရှေ့ဘက်တွင် ကျုံကွင်းရွာ၊ အနောက်ဘက်တွင် သံပုရာကုန်း၊ တောင်ဘက်တွင် ဆားဖိုစု၊ မြောက်ဘက်တွင် ငါးပြေမရွာတို့တည်ရှိပါသည်။ ကျေးရွာတွင်သောက်သုံးရေကန် ၂ ကန် ၊ ဈေးဆိုင် အိမ် ၁၄ အိမ်ရှိပါသည်။ ပညာရေးအနေဖြင့် ၁၉၅၈ ခုနှစ်တွင်မူလတန်းကျောင်းစတင်ဖွင့်လှစ်ခဲ့ပြီး ၂၀၁၄ ခုနှစ်တွင် အလယ်တန်းကျောင်းနှင့် ယခု ၂၀၁၆ ခုနှစ်တွင် အထက်တန်းကျောင်းခွဲအထိဖွင့်လှစ်လာနိုင်ခဲ့ပါသည်။စီးပွားရေးအနေနှင့် စပါး၊ တောင်ယာ၊ ဥယျာဉ်၊ ဆားလုပ်ငန်း နှင့်တနိုင် တပိုင်ငါးမွေးမြူ ရေးလုပ်ငန်းများလုပ်ကိုင်ကြပါသည်။ နှစ်စဉ်နီးပါးစပါးပေါ်ချိန်တွင်ဆင်အန္တရာယ်ကြုံတွေ့ရလေ့ရှိပါသည်။ စစ်ပိုင်းနှင့်ပိုးလောင်မီးစသောစပါးပိုးများလည်းကျပါသည်။ ကျန်းမာရေးအနေဖြင့် ၁၉၉၉ ခုနှစ် တွင် သွပ်မိုး၊ ပျဉ်ထောင်ဆေးပေးခန်းမှ ၂၀၀၉ ခုနှစ်တွင်တိုင်ခံဆေးပေးခန်းဖြစ်လာပါသည်။ ကျန်းမာရေးဆရာမတစ်ယောက်ရှိပါသည်။ ရောဂါကြီးဖြစ်လျှင် ကျောက်ချောင်းနှင့် ဟိုင်းကြီး ဆေးရုံသို့သွားရောက်ပြသရပါသည်။၂၀၀၈ ခုနှစ်တွင်နာဂစ်မုန်တိုင်း တိုက်ခတ်မှုဒဏ်ခံနိုင်ရပြီး တစ်ရွာလုံးနီးပါးပြိုကျပျက်စီးခဲ့ပြီးပြန်လည်ထူထောင်ရေးလုပ်ခဲ့ရပါသည်။ ထို့နောက် ၂၀၀၈ ခုနှစ်တွင် World Vision နှင့် နယ်စည်းမခြား အဖွဲ့များနှင့်ဝင်ရောက်လာပြီး ချိတ်ဆက်လုပ်ကိုင်လာနိုင်ပါသည်။ ၂၀၁၄ ခုနှစ်တွင် သမဝါယမအဖွဲ့နှင့်လည်းချိတ်ဆက်နိုင်ခဲ့ပါသည်။ World Vision မှ ပေ ၁၂၀ ကျောင်းဆောင်၊ မူကြို၊ မီးလင်းရေး၊ Seed Bank ၊ Power tiller ၊ Thresher နှင့် ကျန်းမာရေး ဆေးပေးခန်းများတည်ဆောက်ပေးခဲ့ပါသည်။

၅။ လူထုပူးပေါင်းပါဝင်သောဆန်းစစ်ခြင်းနှင့်အကဲဖြတ်ခြင်းလုပ်ငန်းစဉ် PRA/PSA အကျဉ်းချုပ်ဇယား

စဉ်	အသုံးပြုခဲ့သော PRA Tools များ	ကျား	မ
၁	ကျေးရွာအရင်းမြစ်ပြမြေပုံ (Social Map)	၇	၈
၂	ရာသီခွင်ပြပုံကွဲအိန် (Seasonal Clender)	၇	၈
၃	ဥစ္စာနေကြွယ်ထူညှိုးစားပေးအဆင့်သတ်မှတ်ခြင်း (Wealth Ranking)	၇	၈
၄	ကျားမပင့်ကူအိမ်သုံးသပ်ခြင်း (Cob Web)	၇	၈
၅	အရင်းအမြစ်အသုံးချမှုဖော်ထုတ်ခြင်းဇယား (Asset Mapping)	၇	၈
၆	အဖွဲ့အစည်းချိတ်ဆက်မှုမြေပုံ (Veen diagram)	၇	၈

ကျေးရွာလူမှုရေးပြမြေပုံ နှင့် အရင်းအမြစ်ပြမြေပုံ

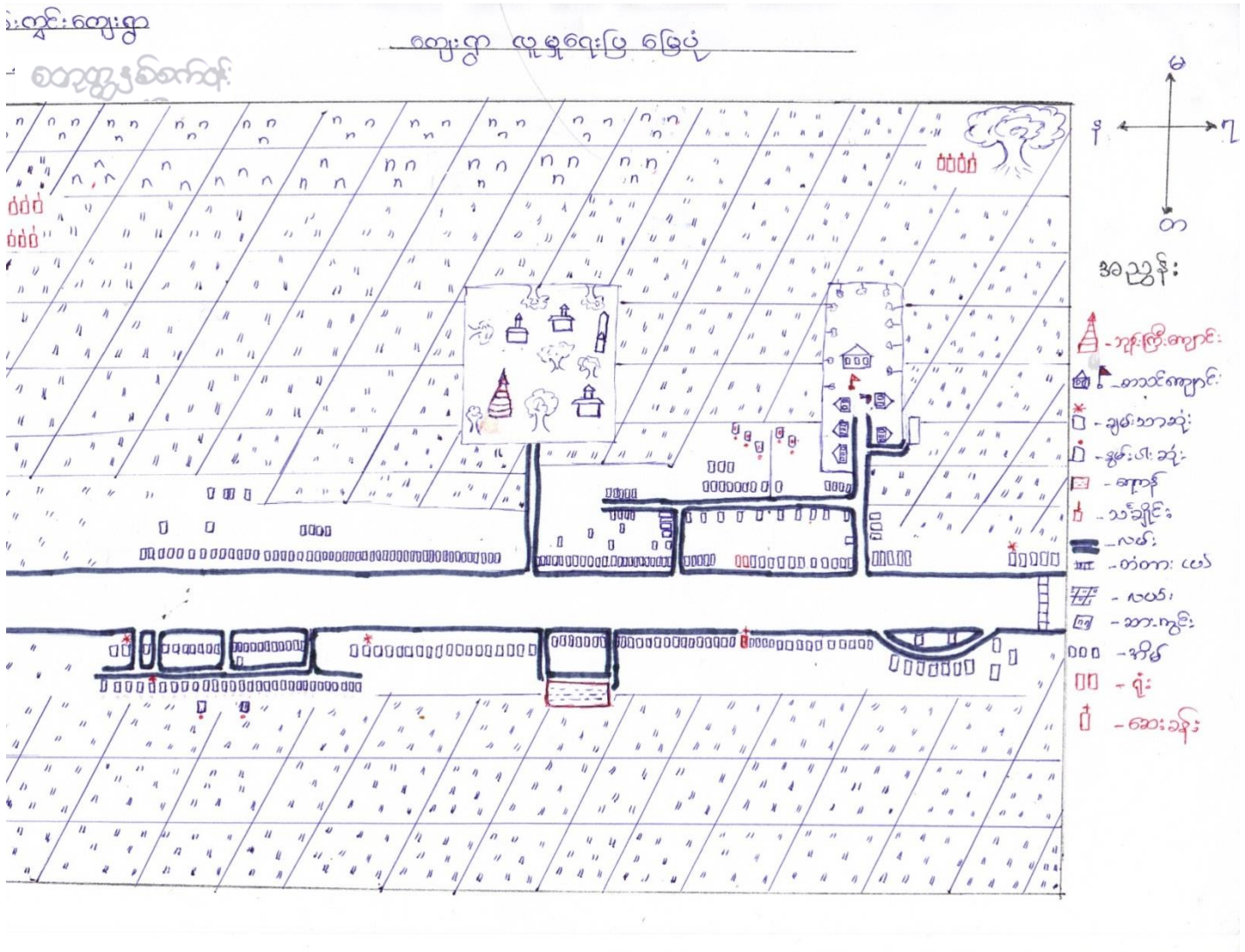

သုံးသပ်ချက် နှင့် ရလဒ်များ

လူနေထိုင်မှုပုံစံ-စီးပွားရေးအဆင့်(၄)မျိုးရှိပြီးထိုသူများသည်မရမ်းကွင်းကျေးရွာတွင် စုစည်းနေထိုင်ကြသည်။

လမ်းပန်းဆက်သွယ်ရေး- ရွာတွင်းလမ်းများသည် မြေသားလမ်းများဖြစ်သည်။အခြားကျေးရွာများသို့ မိုးရာသီတွင် ခြေလျှင်ဖြင့် သွားလာရပါသည်။ နွေရာသီတွင် ကား ၊ ဆိုင်ကယ် တို့ဖြင့်သွားရပါသည်။

သောက်သုံးရေ - ကျေးရွာအတွင်းတွင်ရှိသောရေတွင်းရေကန်များသည် ကျေးရွာရှိလူဦးရေသည် များအတွက် နွေရာသီတွင် ရေလုံလောက် မမှု့ရှိပါ။

အခြား-ရွာအရှေ့ဘက်တွင်တောင်တန် ၊ အနောက်ဘက်တွင်ဘင်္ဂလားပင်လယ်၊ တောင်ဘက်နှင့် မြောက်ဘက်တွင် လယ်ကွင်းများ ၊ တောင်များဝန်းရံထားပါသည်။

ကျေးရွာ၏ လူမှုစီးပွားအဆင့် သတ်မှတ်ခြင်း။ (Wealth Ranking)

စဉ်	ပိုင်ဆိုင်မှု	အဆင့်	အိမ်ထောင်စု	မှတ်ချက်
၁	လယ်-၂၀၊ ဈေးဆိုင်၊ ကား၊ ဆားဖို-၃၀၊ ဆိုင်ကယ်၊ ချွေလှေ့စက်။	ချမ်းသာ	၁၂	ကျေးရွာရှိကျေးရွာသူ၊ ကျေးရွာသားများ၏ သတ်မှတ်ချက် ၊ ဆုံးဖြတ်ချက်ချမှု အပေါ်တွင်သာမူတည်ပါသည်။
၂	လယ်-၅၊ ဆားဖို၊ ဆိုင်ကယ်။	အလယ်အလတ်	၈၇	
၃	လယ်-၃၊ ဥယျာဉ်။	နွမ်းပါး	၂၂၄	
၄	ကျပန်း၊ မြေရာမဲ့။	အနွမ်းပါးဆုံး	၄၉	

သုံးသပ်ချက်

ကျေးရွာ၏ လူမှုစီးပွားအဆင့် (၄) ဆင့် သတ်မှတ်ခြင်းအားဖြင့် မရမ်းကွင်းကျေးရွာရှိ ချမ်းသာသော အိမ်ထောင်စု၊ အလယ်အလတ် အိမ်ထောင်စု၊ နွမ်းပါးသော အိမ်ထောင်စု ၊ အနွမ်းပါးဆုံး သော အိမ်ထောင်စုများကို သိရှိနိုင်ပါသည်။

ကျေးရွာရှိ လူထုများ၏ ပိုင်ဆိုင်မှု နှင့် အသုံးပြုမှုများကို လည်း သိရှိနိုင်ပါသည်။

ထိုကျေးရွာရှိ ကျေးရွာသူ/သားများ၏ စီးပွားရေးအခြေအနေ၊ များကိုလည်း သုံးသပ်နိုင်ပါသည်။

ပင်ငွေအခြေအနေ၊ အလုပ်အကိုင်အခြေအနေ၊ စိုက်ပျိုးရေးအခြေအနေနှင့် အရင်းအမြစ်အသုံးချမှုများကိုလည်း သုံးသပ်နိုင်ပါသည်။

ရာသီခွင်ပြ ပြက္ခဒိန် နှင့် သုံးသပ်ချက်

၇ မရမ်းကွင်း: Seasonal Calendar တော့ပွင့်စက်ကုန်

ခရိုင်:အင်္ဂု	January ဇန်နဝါရီလ	February ဖေဖော်ဝါရီလ	March မတ်လ	April ဧပြီလ	May မေလ	June ဇွန်လ	July ဇူလိုင်လ	August အဂ္ဂုတ်လ	September စက်တင်ဘာလ	October အောက်တိုဘာလ	November နိုဝင်ဘာလ	December ဒီဇင်ဘာလ
သီဥတု												
ပဲခူး၊ မီးဖွားရေး												
ပဲခူး (လူ)												
မေလ (ကျေးဇူး)												
ခွေခွေ												
ရေခဲ												
အိမ်												
အိမ်												

သုံးသပ်ချက် နှင့် ရလဒ်များ

စပါးစိုက်ပျိုးရေး - ဝါဆိုလတွင် စတင်စိုက်ပျိုးပြီးနတ်တော်လတွင် ရိတ်သိမ်းပြီး ဖြစ်ပါသည်။

မွေးမြူရေး-သီးသန့်မွေးမြူရေးဟူ၍မရှိပါ။ ကျွဲ/နွားမွေးမြူရေးလုပ်ငန်းမှာ (၁၂)ရာသီထိန်း ကျောင်းကြပါသည်။

ရွှေ့ပြောင်းလုပ်သား - ဝါခေါင်လတွင် အခြားဒေသများသို့သွားပြီး ဝင်ငွေများရှာကြပါသည်။ ထိုလများတွင် တောင်သူလယ်သမားများအတွက် အလုပ်ပါးသောလများ ဖြစ်သောကြောင့် ရွှေ့ပြောင်းလုပ်သားများလုပ်ကိုင်ကြပါသည်။ တန်ခူးလအခါတွင် ပြန်လာလေ့ရှိကြသည်။

ရိုးရာပွဲတော်-တန်ခူးလတွင် သင်္ကြန်ပွဲတော်နှင့် သီတင်းကျွတ်လတွင် ကျောင်းတက် ပွဲတော်များ ကျင်းပဝါခေါင်လတွင် လေကြီးမိုးကြီးများကျပြီးသောကြောင့် ရေ ကြီးမှု ဒါန့်ကိုခံရပါသည်။

အလုပ်အကိုင်- နယုန်လနှင့် ဝါဆိုလတွင် စပါးစိုက်ပျိုးခြင်း ၊ ပြာသိုလနှင့် တပို့တွဲလတွင် ရေလုပ်ငန်း လုပ်ခြင်းများလုပ်ကိုင်နေရသောကြောင့် ထိုလများသည် အလုပ် အများဆုံးလများဖြစ်ကြသည်။

ဝင်ငွေ-ပြာသိုလနှင့် တပေါင်းလတွင် လယ်ယာလုပ်ငန်းမှ ဝင်ငွေရပြီးနတ်တော်၊ စပါးရောင်းရသောကြောင့် ယင်းလများသည် ဝင်ငွေအများဆုံးဝင်သော လများ ဖြစ်ကြသည်။ ပြာသိုလမှ တန်ခူးလများတွင် ရေလုပ်ငန်းလုပ်နေကြသော အိမ်ထောင်စုများသည် ပိုလျှံသော ဝင်ငွေကိုရကြပါသည်။

ကျန်းမာရေး - တန်ဆောင်မုန်းလနှင့် နတ်တော်လများတွင် ဖျားနာရောဂါ ဖြစ်တတ်ကြပါသည်။ တပို့တွဲနှင့် ကဆုန်လများတွင် ကျွဲ/နွားများသည် လည်းခွာနာ၊ လျှာနာများ ၊ ကြက်နာ၊ ဘဲနာ များဖြစ်တတ်ကြပါသည်။

ရာသီဥတု - ကျေးရွာသည် တန်ခူးလနှင့် ကဆုန်လများတွင် နေအလွန်ပူပြင်းပြီး ဝါဆို၊ ဝါခေါင်လများတွင် မိုးများတတ်သည်။

ပင့်ကူအိမ်ကွန်ယက် နှင့် သုံးသပ်ခြင်း (အမျိုးသမီး/အမျိုးသားများ)

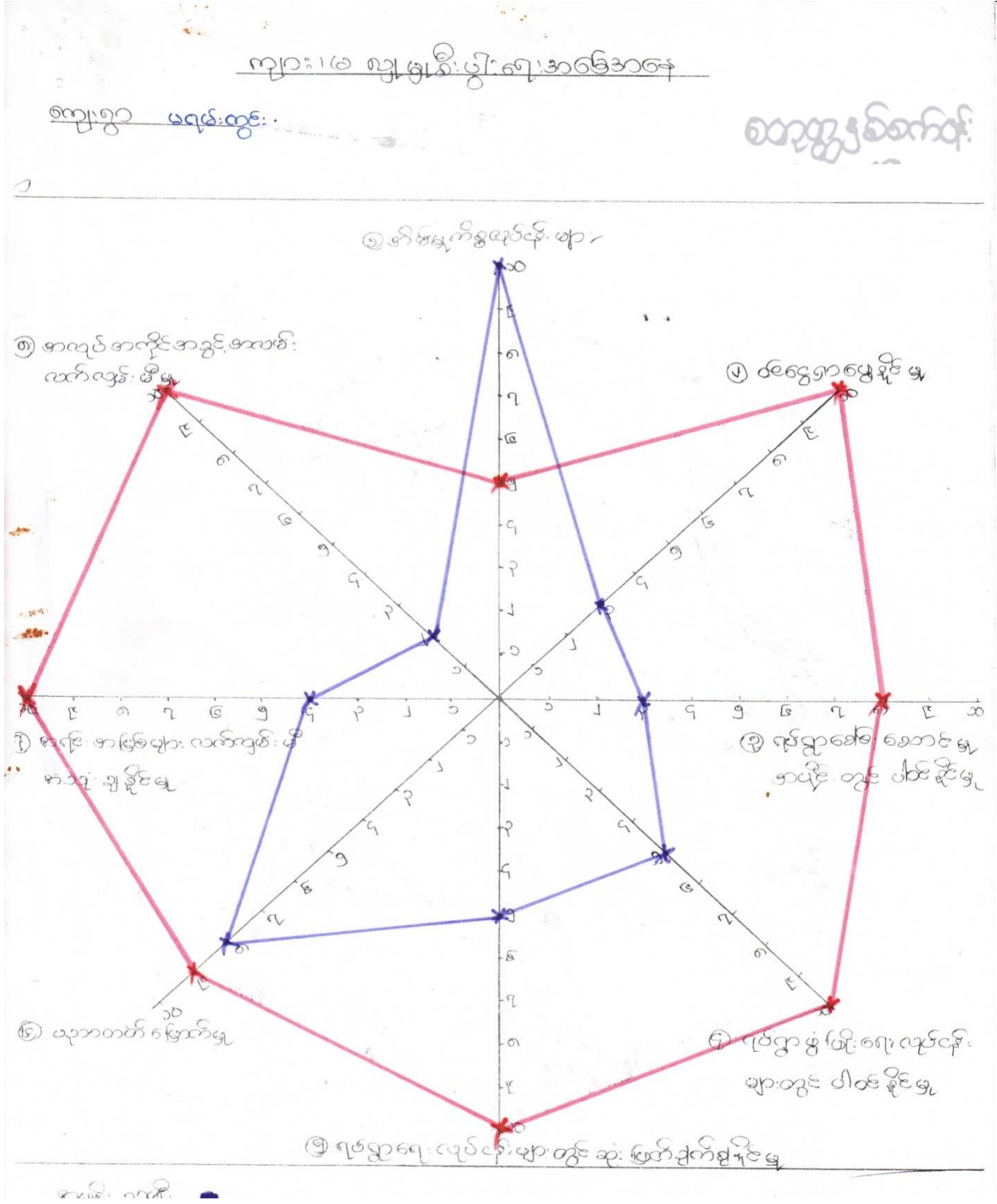

သုံးသပ်ချက် နှင့် ရလဒ်များ

အမျိုးသမီးနှင့် အမျိုးသားများတန်းတူအခွင့်အရေးများရရှိမှုကိုသိရှိရန် အဆင့်(၁၀)ဆင့် သတ်မှတ်၍ လေ့လာမှုများ ပြုလုပ်ခဲ့ပါသည်။

ဦးဆောင်နိုင်မှု

အမျိုးသားများသည် မိသားစုတစ်ခု၏ ဦးဆောင်နိုင်မှုလုပ်ငန်းကိုအမျိုးသမီးများထက် ပိုမိုလုပ်ဆောင်နိုင်ပါသည်။

အိမ်ထောင်စုထိန်းသိမ်းနိုင်မှု

အမျိုးသမီးများသည် အိမ်ထောင်စုထိန်းသိမ်းရေး နှင့် လူမှုရေးလုပ်ငန်းဆောင်ရွက်မှုများ တွင်အမျိုးသားများထက် ပိုမိုဆောင်ရွက်နိုင်ပါသည်။

ဝင်ငွေရရှိနိုင်မှု

ဝင်ငွေရရှိနိုင်မှုမှာ အမျိုးသမီးများသည် အမျိုးသားများ၏ ဝင်ငွေထက်နည်းနေသည်ကိုတွေ့ရှိရသည်။

အသက်မွေးဝမ်းကျောင်းလုပ်ငန်း ကျွမ်းကျင်မှု

တောင်သူလယ်သမားများဖြစ်သော်လည်းလယ်ယာလုပ်ငန်းတွင်အမျိုးသမီးများထက် အမျိုးသားများကပိုမိုဆောင်ရွက်ကြပါသည်။

အိမ်မှုအခက်အခဲသိရှိနိုင်မှု

အမျိုးသမီးများသည် အိမ်တွင် အနေများသောကြောင့် အမျိုးသားများထက် အိမ်တွင်ဖြစ်ပေါ်နေသော အခက်အခဲများကိုပိုမိုသိရှိနိုင်ပါသည်။

ဆုံးဖြတ်ချက်ချနိုင်မှု



လုပ်ငန်းခွင်တွင် အမျိုးသားများကအမျိုးသမီးများထက် ဦးဆောင်မှုများသောကြောင့် ဆုံးဖြတ်ချက်ချနိုင်မှုတွင် အမျိုးသမီးများ၏အခွင့်အလမ်းနည်းနေသည်ကိုတွေ့ရှိရပါသည်။

ဖွံ့ဖြိုးရေးလုပ်ငန်းများတွင်ပါဝင်နိုင်မှု

ကျေးရွာ၏ဖွံ့ဖြိုးရေးလုပ်ငန်းများတွင်လုပ်ဆောင်မှုများ ၊ ဆုံးဖြတ်ချက် ချမှတ်မှုများတွင်အမျိုးသား ၊ အမျိုးသမီးများသည် တန်းတူပါဝင်နိုင်မှုများရှိသည်ကိုလည်းတွေ့ရှိရပါသည်။

၅။ အရင်းအမြစ်အသုံးချမှုဖော်ထုတ်ခြင်းဇယား

အရင်းအမြစ်အသုံးချမှုဖော်ထုတ်ခြင်းဇယား

 <u>အမျိုးသား</u>	 <u>မိန်းမ</u>	 <u>အမျိုးသမီး-သား</u>
<ul style="list-style-type: none"> - ကောလိပ်ကုစာ - သစ်တော - ကျွဲ နွား - ဖယ်ဆွန်ခက် - ဆိုင်ကယ် - ဒီဇဲ-ဒေါင်း - ယာကွင်း - နန်းကြီးကျွန်း - စာသင်ကျောင်း - ဝမ်းဆွေး 	<ul style="list-style-type: none"> - ရေကွင်း - နန်းကြီးကျွန်း 	<ul style="list-style-type: none"> - ကျေးရွာ

စော့ဖွဲ့ခြင်းစာတမ်း

၅။ အရင်းအမြစ်အသုံးချမှုဖော်ထုတ်ခြင်းဇယား

ကျား - ၈၇ ဦး
 မိန်းမ - ၈၀ ဦး
 စုစုပေါင်း - ၁၆၇ ဦး

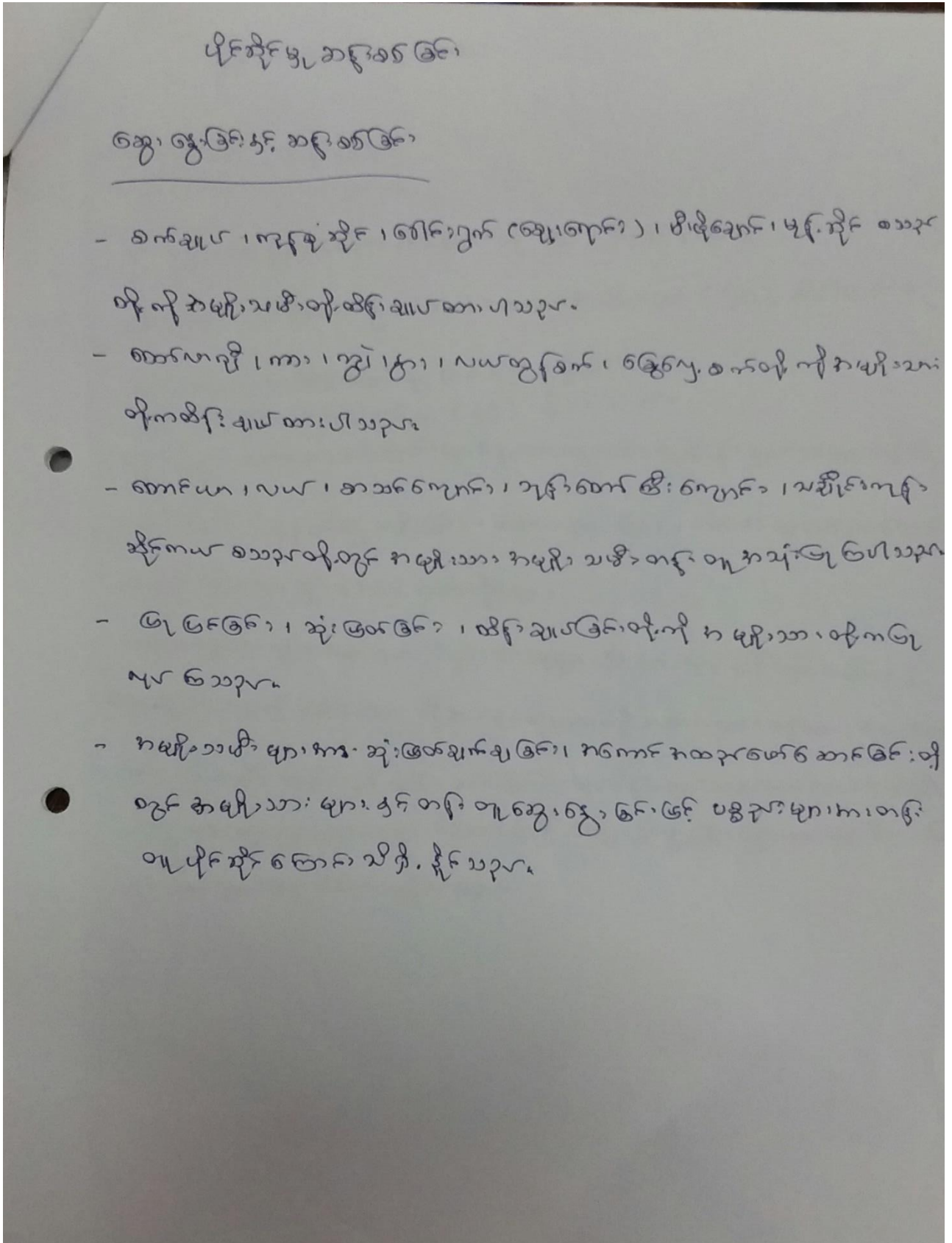

ဗန်းပုံစံကိုအသုံးပြု၍ အဖွဲ့အစည်းများချိတ်ဆက်မှု နှင့် သုံးသပ်ချက်

ရဲဖဲ. ကွင်း ကျေးရွာ

မရမ်းကွင်းကျေးရွာအုပ်စု

၂၆.၄.၂၀၁၆

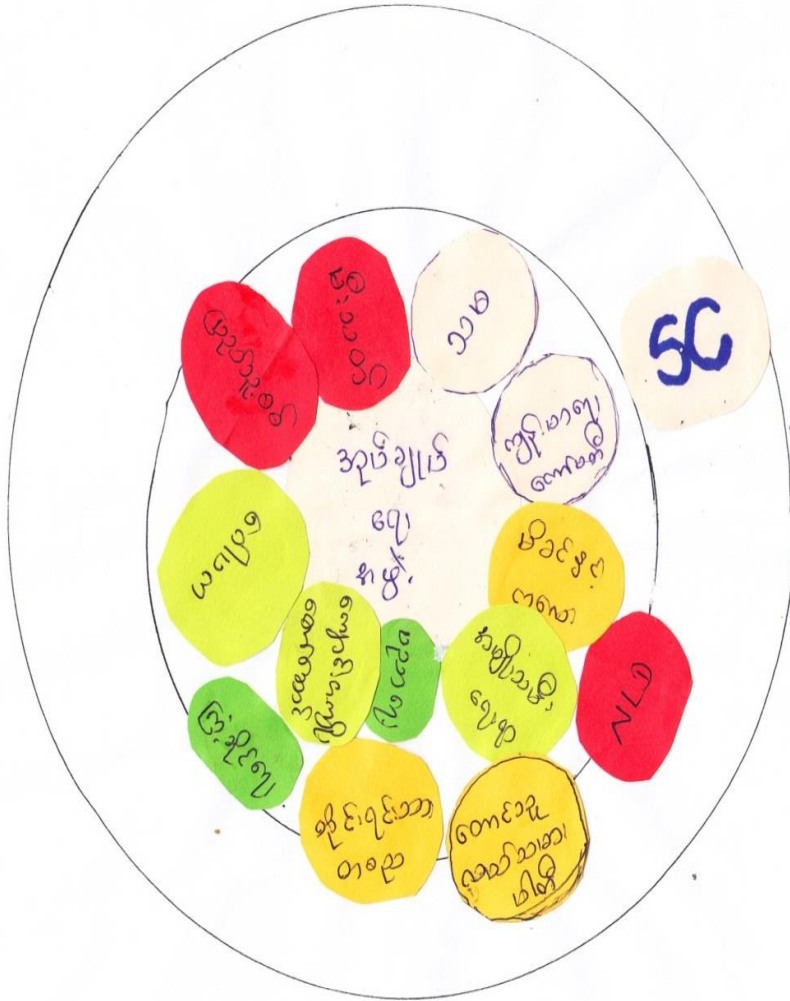

သုံးသပ်ချက် နှင့် ရလဒ်များ

ကျေးရွာတွင်းရှိအဖွဲ့အစည်းများ

ကျေးရွာတွင်းရှိအုပ်ချုပ်ရေးအဖွဲ့သည် ကျေးရွာရှိ ပြဿနာများ၊ အခက်အခဲများ၊ မူးယစ်ဆေးဝါး ပပျောက်ရေးစသည့် လုပ်ငန်းများကိုကျေးရွာလူထုနှင့် ပူးပေါင်း၍ ဆောင်ရွက်ကြပါသည်။ ဂေါပကအဖွဲ့သည် ကျေးရွာ၏ သာရေး/နာရေးကိစ္စရပ်များကိုထိုကျေးရွာရှိအုပ်ချုပ်ရေးအဖွဲ့များ နှင့် အချင်းချင်းချိတ်ဆက်ကာဆောင်ရွက်ကြပါ သည်။

ကျောင်းကော်မတီအဖွဲ့နှင့် အုပ်ချုပ်ရေးအဖွဲ့များသည် ကျေးရွာလူထုနှင့် ပူးပေါင်း၍ပညာရေး ကဏ္ဍမှာ တိုးတက် မြှင့်တင်မှုရှိအောင် ချိတ်ဆက်ဆောင်ရွက်ပေးပါသည်။

မီးသတ်အဖွဲ့သည်ကျေးရွာမီးဘေးအန္တရာယ်ကင်းရှင်းရေးအတွက်မြို့နယ်မီးသတ်အဖွဲ့နှင့်ချိတ်ဆက် ဆောင်ရွက်လျက်ရှိသည်။

ကျေးရွာပြင်ပအဖွဲ့အစည်းများ

မြို့နယ်ရှိဌာနဆိုင်ရာအဖွဲ့အစည်းများနှင့် ချိတ်ဆက်မှုရှိပြီးကုန်သည်အဖွဲ့အစည်းများနှင့် ချိတ်ဆက်ဆောင်ရွက်မှု အားနည်းကြောင်းတွေ့ရှိရပါသည်။

စိုက်ပျိုးရေးနည်းပညာများရရှိရန်၊ မျိုးကောင်းမျိုးသန့်များရရှိရန်၊

မွေးမြူရေးနည်းပညာ/အသိပညာဖွံ့ဖြိုးမှု ရရှိစေရန် သက်ဆိုင်ရာဌာနများ၊

အစိုးရမဟုတ်သောအဖွဲ့အစည်းများပိုမိုဆောင်ရွက်ပေးရန် လိုအပ်ပါသည်။

၇။ ကျေးရွာကော်မတီရွေးချယ်ခြင်းနှင့်ကျေးရွာဖွံ့ဖြိုးရေးအစီအစဉ်ဆောင်ရွက်မှုမှတ်တမ်းခါတ်ပုံများ



၈။ ကျေးရွာစီမံကိန်းအထောက်အကူပြုကော်မတီဝင်များစာရင်း

စဉ်	အမည်	ကျား/မ	ရာထူး
၁	ဦးသန်းထွန်း	ကျား	ကျေးရွာစီ/ထောက်ဥက္ကဋ္ဌ
၂	ဒေါ်မြင့်သိန်း	မ	ကျေးရွာစီ/ထောက်ဥက္ကဋ္ဌ
၃	ဦးမြင့်လွင်	မ	စောင့်ကြည့်ကြီးကြပ်ရေးဆပ်ကော်မတီ
၄	ဒေါ်ခင်ဌေးမြင့်	ကျား	စောင့်ကြည့်ကြီးကြပ်ရေးဆပ်ကော်မတီ
	ဒေါ်ချိုချို		စောင့်ကြည့်ကြီးကြပ်ရေးဆပ်ကော်မတီ
၅	ဦးတင်ငွေ	ကျား	ဝယ်ယူရေးဆပ်ကော်မတီ
၆	ဦးမြင့်ဟန်	မ	ဝယ်ယူရေးဆပ်ကော်မတီ
	ဒေါ်မိုးစန္ဒာ		ဝယ်ယူရေးဆပ်ကော်မတီ
၇	ဦးရွှေအေး	မ	လည်ပတ်ရေးနှင့်ပြင်/ထိန်းဆပ်ကော်မတီ
၈	ဒေါ်မိုးမိုးဟန်	ကျား	လည်ပတ်ရေးနှင့်ပြင်/ထိန်းဆပ်ကော်မတီ
	ဒေါ်ပန်းအိစံ		လည်ပတ်ရေးနှင့်ပြင်/ထိန်းဆပ်ကော်မတီ
၉	ဦးမင်းကိုနိုင်	ကျား	စေတနာ့ဝန်ထမ်း
၁၀	ဒေါ်ဇင်ဖြိုးဝေ	မ	စေတနာ့ဝန်ထမ်း
၁၁	ဦးအောင်ဖေ	ကျား	အကြံပြုတိုင်ကြားဖြေရှင်းရေး
၁၂	ဒေါ်ခင်သန်းကြည်	မ	အကြံပြုတိုင်ကြားဖြေရှင်းရေး
၁၃	ဦးကျော်ဇင်လတ်	မ	ကျေးရွာစာရင်းကိုင်

၉။ ကျေးရွာအခြေခံအချက်အလက်များ (ပုံစံစ - ၁) စတုတ္ထနှစ်စက်ဝန်း

ပုံစံ - စ - ၁ ကျေးရွာအခြေခံအချက်အလက်များ (Form PC 1)

လမ်းညွှန်ချက်၊ ကျေးရွာတစ်ရွာသို့ ပထမဆုံးပိတ်ဆက်ခရီးသွားရောက်သောအခါ လူထုစည်းရုံးရေးမှူးသည် ကျေးရွာခေါင်းဆောင်များအားကျေးရွာအချက်အလက်များကိုပေတ္တာရပ်ခံ၍တောင်းခံရသည်။ ဤအချက်အလက်များကိုစီမံကိန်းမိတ်ဆက်အစည်းဝေးပတ်ပိတ်တောင်းခံရမည်။ စီမံကိန်းမိတ်ဆက်အစည်းဝေးတွင် လူထုစည်းရုံးရေးမှူးသည် ဤအချက်အလက်များအား စစ်ဆေးပြီး မှန်ကန်အောင်ပြုလုပ်ရမည်။ ပြီးနောက်တွင် လူထုစည်းရုံးရေးမှူးမှ သတင်းအချက်အလက်ထံသို့ Tablets မှ တဆင့်ဖြည့်သွင်းရမည်။

ကျေးရွာခေါင်းဆောင် အမည် <p style="text-align: center;">ဦး ဦး ကျော်</p>	ကျေးရွာခေါင်းဆောင်၏ ဖုန်းနံပါတ် <p style="text-align: center;">၀၅၆၇၄၄၃၁၇၂၆</p>	လူထုစည်းရုံးရေးမှူး၏အမည် <p style="text-align: center;">ဦးခင် သူဦး</p>
ပြည်နယ်၊ တိုင်းဒေသကြီး <p style="text-align: center;">ဧရာဝတီ</p>	မြို့နယ် <p style="text-align: center;">ဇေယျာ</p>	ကျေးရွာအုပ်စု <p style="text-align: center;">မရမ်းကွင်း</p>
		ကျေးရွာ <p style="text-align: center;">မရမ်းကွင်း</p>

က။ လူဦးရေ

လူမျိုးစု	အိမ်ထောင်စုအရေအတွက်	ကိုးကွယ်သည့်ဘာသာ	အိမ်ထောင်စုအရေအတွက်
လူမျိုးစု (၁) ၁၃၆	၂၇၅	ဘာသာ(၁) ဗုဒ္ဓ	၂၇၅
လူမျိုးစု (၂) -----		ဘာသာ(၂) -----	
လူမျိုးစု (၃) -----		ဘာသာ(၃) -----	
လူမျိုးစုရော -----		ဘာသာရော -----	
အခြား			
	အရေအတွက်		
မသန်စွမ်းသူများ	၇		
သက်ကြီးရွယ်အိုများ (၆၅ နှစ် နှင့် အထက်)	၁၃၀		

[Type text] Page 4

စစ်ဘေးရှောင်			
--------------	--	--	--

	အမျိုးသား(အရေအတွက်)	အမျိုးသမီး(အရေအတွက်)	စုစုပေါင်းအရေအတွက်
လူဦးရေ	၆၀၉	၆၉၉	၁၃၀၈
လူမျိုးစု (၁)----- ၇၅၉	၆၀၉	၆၉၉	၁၃၀၈
လူမျိုးစု (၂)-----			
လူမျိုးစု (၃)-----			
အခြား			
အိမ်ထောင်ဦးစီး	၂၀၂	၆၃	၂၆၅

(ခ)အခြေခံအဆောက်အအုံ အသုံးအဆောင်များ

စာသင်ကျောင်း	အမှတ် ခြံပိ	ကျန်းမာရေး	အမှတ် ခပ်ပါ	ဘာသာရေးအဆောက် အအုံများ	အမှတ် ခြံပိ
အထက်တန်းကျောင်း	<input checked="" type="checkbox"/>	ဆေးရုံ	<input type="checkbox"/>	ဓဇတီ	<input type="checkbox"/>
အလယ်တန်းကျောင်း	<input type="checkbox"/>	ကျန်းမာရေးဌာန	<input type="checkbox"/>	ဘုန်းကြီးကျောင်း	<input checked="" type="checkbox"/>
မူလတန်းကျောင်း	<input type="checkbox"/>	ကျန်းမာရေးဌာနခွဲ	<input checked="" type="checkbox"/>	ဟိန္ဒူဘုရားကျောင်း	<input type="checkbox"/>
မူကြိုကျောင်း	<input checked="" type="checkbox"/>	ဆေးပေးခန်း	<input type="checkbox"/>	ခရစ်ယာန်ကျောင်း	<input type="checkbox"/>
အခြား	<input type="checkbox"/>	အခြား	<input type="checkbox"/>	ဗလီ	<input type="checkbox"/>
				အခြား	<input type="checkbox"/>
မှတ်ချက်		မှတ်ချက်		မှတ်ချက်	

[Type text]
Page 5

(ဂ) ကျွမ်းကျင်သူများမှတ်တမ်း (ကျေးရွာတွင်နေထိုင်သော သို့မဟုတ် တခြားရွာမှလာရောက်သောကျွမ်းကျင်သူများ)

(၁) စာသင်ကျောင်း			(၂) ကျန်းမာရေး			(၃) လက်မှုပညာရှင်		
	ရွာတွင်နေထိုင်သူ	အခြားရွာမှလာသူ		ရွာတွင်နေထိုင်သူ	အခြားရွာမှလာသူ		ရွာတွင်နေထိုင်သူ	အခြားရွာမှလာသူ
မူလတန်းပြဆရာ/မ	<input checked="" type="checkbox"/>	<input checked="" type="checkbox"/>	ဆရာဝန်	<input type="checkbox"/>	<input type="checkbox"/>	လက်သမား	<input checked="" type="checkbox"/>	<input type="checkbox"/>
အထက်တန်းပြဆရာ/မ	<input type="checkbox"/>	<input checked="" type="checkbox"/>	လက်ထောက်ကျန်းမာရေးမှူး	<input type="checkbox"/>	<input type="checkbox"/>	ပန်းရံ	<input checked="" type="checkbox"/>	<input type="checkbox"/>
အလယ်တန်းပြဆရာ/မ	<input checked="" type="checkbox"/>	<input checked="" type="checkbox"/>	အမျိုးသမီးကျန်းမာရေးဆရာမ	<input type="checkbox"/>	<input checked="" type="checkbox"/>	လျှပ်စစ်ကျွမ်းကျင်၊ မီးသမား	<input type="checkbox"/>	<input checked="" type="checkbox"/>
မူကြိုဆရာ/မ	<input checked="" type="checkbox"/>	<input type="checkbox"/>	သားဖွားဆရာမ	<input type="checkbox"/>	<input type="checkbox"/>	ရေရိုက်သွယ်သူ	<input type="checkbox"/>	<input checked="" type="checkbox"/>
အခြား	<input type="checkbox"/>	<input type="checkbox"/>	ပြည်သူ့ကျန်းမာရေးလုပ်သား	<input checked="" type="checkbox"/>	<input type="checkbox"/>	စက်ပြင်ဆရာ	<input checked="" type="checkbox"/>	<input checked="" type="checkbox"/>
မှတ်ချက်			မှတ်ချက်			မှတ်ချက်		

(ဃ) ကျေးရွာသို့ ရောက်ရှိနိုင်သည့်လမ်းအခြေအနေ / ကျေးရွာတစ်ရွာသည် ၎င်း၏ကျေးရွာအုပ်စုနှင့် ဆက်သွယ်ထားသောလမ်းအခြေအနေ (အောက်ပါတို့ကိုပိုင်းပါ)

ကျောက်ကြမ်းလမ်း ကတ္တရာလမ်း ကွန်ကရစ်လမ်း မော်တော်ဆိုင်ကယ်လမ်း
 ကျောက်ခင်းလမ်း မြေသားလမ်း လူသွားလမ်း အခြား ကွန်ကရစ်ကန်စမ်း ကျောက်ခင်းလမ်း

(င) ကျေးရွာဖွံ့ဖြိုးမှုစီမံချက် ပိုင်းပါ

(၁) လူထုဗဟိုပြုစီမံကိန်းမစတင်မီ ဤကျေးရွာတွင်ကျေးရွာဖွံ့ဖြိုးမှု ရှိပါသည် / မရှိပါ / မသိပါ
 စီမံချက်ရှိခဲ့ပါသလား?

(၂) ရှိခဲ့ပါလျှင် ဤစီမံချက်ကို မည်သည့် ဝန်ထုပ်ပေးခြင်းဖြင့်ဆောင်ရွက်ခဲ့ပါသနည်း? နှစ် 2008 / မသိပါ

(၃) ဤစီမံချက်ကို မြို့နယ်မှအတည်ပြုခဲ့ပါသလား? ပြုခဲ့ပါသည် / မပြုခဲ့ပါ / မသိပါ

[Type text] Page 6

(၁) ခရီးအကွာအဝေး

(၁) ဤကျေးရွာ၏ပဟိုမှ၎င်းကျေးရွာအုပ်စု၏ပဟိုအထိခရီးမိုင်မည်မျှကွာဝေးသနည်း? မိုင်---၀---/မသိပါ

(၂) ဤကျေးရွာမှ ၎င်းကျေးရွာအုပ်စုပဟိုအထိသွားလာရာတွင်ကြာမြင့်သည့်အချိန်။

ခြောက်သွေ့ရာသီတွင်ကြာချိန်---၀.၀.၂၄---ထော်လာဂျီ/မော်တော်ဆိုင်ကယ်/ခြေလျင်/လား/မော်တော်ဘုတ်/

အခြား: -----

မိုးရာသီတွင်ကြာချိန်-----ထော်လာဂျီ/မော်တော်ဆိုင်ကယ်/ခြေလျင်/လား/မော်တော်ဘုတ်/

အခြား: -----

(ဆ) ပတ်ဝန်းကျင်ဆိုင်ရာသဘာဝဘေးအန္တရာယ်

ဤကျေးရွာတွင်ရေကြီးခြင်းကဲ့သို့ သဘာဝဘေးအန္တရာယ်ကျရောက်ဖူးခြင်း ရှိပါသလား။

မရှိပါ ရှိပါသည် ရှိလျှင်ဖော်ပြပါ-----**ဒဏ်ရောက်**

(ဇ) ကျေးရွာတွင် ဖွဲ့စည်းထားသော အဖွဲ့အစည်းများ

လူထုပဟိုပြုစီမံကိန်းမတိုင်မီ ဤကျေးရွာတွင် ကျေးရွာဖွံ့ဖြိုးရေးအတွက် အစိုးရ(သို့)ရွာသားများကိုယ်တိုင်(သို့) စီမံကိန်းတစ်ခုခုမှ ဖွဲ့စည်းထားသည့် အဖွဲ့အစည်းများရှိပါသလား။

(၁) **မီးလင်းချေးကောက်မှုဖွဲ့**

(၂) **ချေးကောက်မှုဖွဲ့**

(ဈ) အထွေထွေအုပ်ချုပ်ရေး ဦးစီးဌာန (GAD) မှ မှတ်တမ်းတင်ထားခြင်း

ဤကျေးရွာသည် အထွေထွေအုပ်ချုပ်ရေးဦးစီးဌာန (GAD) မှ မှတ်တမ်းတင်ထားမှု ရှိပါသလား။

မရှိပါ

ရှိပါသည်

ကျေးရွာခေါင်းဆောင်*



အမည်

လက်မှတ်

မိုးကျော်
အုပ်ချုပ်ရေးမှူး
မရမ်းကွင်းကျေးရွာ
လက်မှတ်

လူထုစည်းရုံးရေးမှူး

အမည်

လက်မှတ်

ဒေါ်ခင်မာမာ

နေ့စွဲ 22.9.2019

၁၀။ စီမံကိန်းစက်ဝန်းအချိန်ဇယား (ပုံစံ-၂) စတုတ္ထနှစ်စက်ဝန်း

ပုံစံ - ၀၂ - စီမံကိန်းစက်ဝန်းအချိန်ဇယား (PC 2)

လမ်းညွှန်ချက်	သက်ဆိုင်ရာကုမ္ပဏီ/လက်ထောက်နှင်းပညာရေးမှူး/လက်ထောက်နှင်းပညာရေးမှူးမှ	စီမံကိန်းစက်ဝန်းအချိန်ဇယား
ကျေးရွာအုပ်စုအတွက် ဤစက်ဝန်းအချိန်ဇယား	သက်ဆိုင်ရာကုမ္ပဏီ/လက်ထောက်နှင်းပညာရေးမှူး/လက်ထောက်နှင်းပညာရေးမှူးမှ	စီမံကိန်းစက်ဝန်းအချိန်ဇယား
စည်းရုံးရေးမှူး/လက်ထောက်နှင်းပညာရေးမှူးဝန်ထမ်း အမည် -	၉. ဦးညွှန်မောင်	
နေ့စွဲ	၂၀၁၅.၀၉.၁၅	စက်ဝန်းအားအမှတ်ဖြစ်ပါ <input type="checkbox"/> စက်ဝန်း(၁) <input type="checkbox"/> စက်ဝန်း(၂) <input type="checkbox"/> စက်ဝန်း(၃) ၈၀၀၀၀ (၅)
ပြည်နယ်/တိုင်း	ဧရာဝတီ	ကျေးရွာအုပ်စု
	မြို့နယ်	ကျေးရွာအုပ်စု
	ဗဟို	ကျေးရွာအုပ်စု

စီမံကိန်းစက်ဝန်းအချိန်ဇယား	နေ့စွဲ		အစည်းအဝေးအတွက် စက်ဝန်းအချိန်ဇယား						
	စတင်သည့် နေ့	ပြီးဆုံးသည့် နေ့	အချိန်အား အတွက်	အချိန်အား အတွက်	အချိန်အား အတွက်	အချိန်အား အတွက်	လူနည်းစုအတွက် အချိန်အား	အချိန်အား ရမည်	အချိန်အား ရမည် %
၁။ ကျေးရွာစီမံကိန်း စီမံကိန်းအစည်းအဝေး	၂၀၁၅.၀၉.၁၅	၂၀၁၅.၁၂.၁၅	၆၅	၈၀	၁၄၅	၁၄၅	၁၄၅	၁၄၅	၁၀၀%
၂။ ကျေးရွာစီမံကိန်း ဦးစီးဌာန စီမံကိန်းရေးဆွဲခြင်း အစည်းအဝေး	၂၀၁၅.၁၂.၁၅	၂၀၁၅.၁၂.၁၅	၇၀	၇၇	၁၄၇	၁၄၇	၁၄၇	၁၄၇	၁၀၀%
၃။ ကျေးရွာအုပ်စု လုပ်ငန်းဆောင်ရွက်ချက်အစည်းအဝေး	၂၀၁၅.၁၂.၁၅	၂၀၁၅.၁၂.၁၅	၁၄	၅	၁၅	၁၅	၁၅	၁၅	၁၀၀%
၄။ မြို့နယ်အစိုးရစီမံကိန်းရေးဆွဲခြင်း အစည်းအဝေး									

မြို့နယ်အရပ်အကျဉ်းချုပ်၊ နယ်အစွန်းအဖျား၊ နယ်အတွင်း၊ နယ်အရှေ့၊ နယ်အနောက်၊ နယ်အပူပြင်း၊ နယ်အအေးအစိတ်အပိုင်း၊ နယ်အခြေစိုက်ရေး၊ နယ်အပြန်လှူဒါန်းရေး၊ နယ်အကျေးဇူးဆောင်ရွက်ရေး၊ နယ်အတိုးတက်ရေး၊ နယ်အကျန်းမာရေး၊ နယ်အစားနစ်ရေး၊ နယ်အဆင်းရေး၊ နယ်အကျေးဇူးဆောင်ရွက်ရေး၊ နယ်အတိုးတက်ရေး၊ နယ်အကျန်းမာရေး၊ နယ်အစားနစ်ရေး၊ နယ်အဆင်းရေး

၈။ လူထုစီမံကိန်း၏ လာမည့် (၄) နှစ်အတွက် အကျိုးပင်သော ဦးစားပေး ဖွံ့ဖြိုးတိုးတက်မှု လုပ်ငန်း အစီအစဉ်များအားဖော်ပြပါ။

ဦးစားပေးအဆင့်	ကျေးရွာအတွက် ဦးစားပေး ဖွံ့ဖြိုးတိုးတက်မှု လုပ်ငန်းစဉ်များ	အဆိုပြုသူ (အမျိုးသားများ/ အမျိုးသမီးများ/ အမျိုးသား+ အမျိုးသမီး)	အခန်းကဏ္ဍ	ဦးစားပေးအဆင့်သတ်မှတ်ချက်	ခန့်မှန်းကုန်ကျစရိတ်	အကျိုးခံစားခွင့်ရှိသူ နှင့် နှုန်းခြေအရေအတွက်		
						ကျား	မ	ပေါင်း
၁	အိတ်ထုတ် (မီးထင်ပြေး)	(၇ က + ၅) =	အိတ်ထုတ်	၁	1,300,000	၆၀%	၆၀%	၁၂၀၈
၂	ရွာတွင်း ကျွဲကျွတ်လမ်း	(၇ က + ၅) =		၂	1,100,000	၆၀%	၆၀%	၁၂၀၈
၃	မျက်နှာကျောင်း	(၇ က + ၅) =	ပညာရေး	၃	1,300,000	၆၀%	၆၀%	၁၂၀၈
၄	ခက်ချောတွင်း	(၇ က + ၅) =	ကျေးဇူးပြု	၄	1,200,000	၆၀%	၆၀%	၁၂၀၈
၅	အိတ်ထုတ်	(၇ က + ၅) =	ပညာရေး	၅	1,200,000	၆၀%	၆၀%	၁၂၀၈

၉။ လူထုစီမံကိန်း၏ လာမည့် (၄) နှစ်အတွက် အကျိုးပင်သော ဦးစားပေး ဖွံ့ဖြိုးတိုးတက်မှု လုပ်ငန်း အစီအစဉ်များအားဖော်ပြပါ။

အဆင့်	ကျေးရွာအတွက် ဦးစားပေး ဖွံ့ဖြိုးတိုးတက်မှု လုပ်ငန်းစဉ်များ	အဆိုပြုသူ (အမျိုးသားများ/ အမျိုးသမီးများ/ အမျိုးသား+ အမျိုးသမီး)	အခန်းကဏ္ဍ
၁	ရက်စွဲများ မွေးမြူရေး	(၇ က + ၅) =	ကုမ္ပဏီစွမ်းဆောင်ရည်
၂	ရွာတွင်း မွေးမြူရေး	(၇ က + ၅) =	"
၃			"
၄			"
၅			"

ခေါင်းဆောင်၊ ကျေးရွာစီမံကိန်းအထောက်အကူပြုကော်မီတီမှအတည်ပြုသည်။

အမည် _____ ဦးသန်းဇော် ဖုန်း _____ လက်မှတ် _____ နေ့စွဲ 7.12.19

၁၂။ အစည်းအဝေးမှတ်တမ်းများ

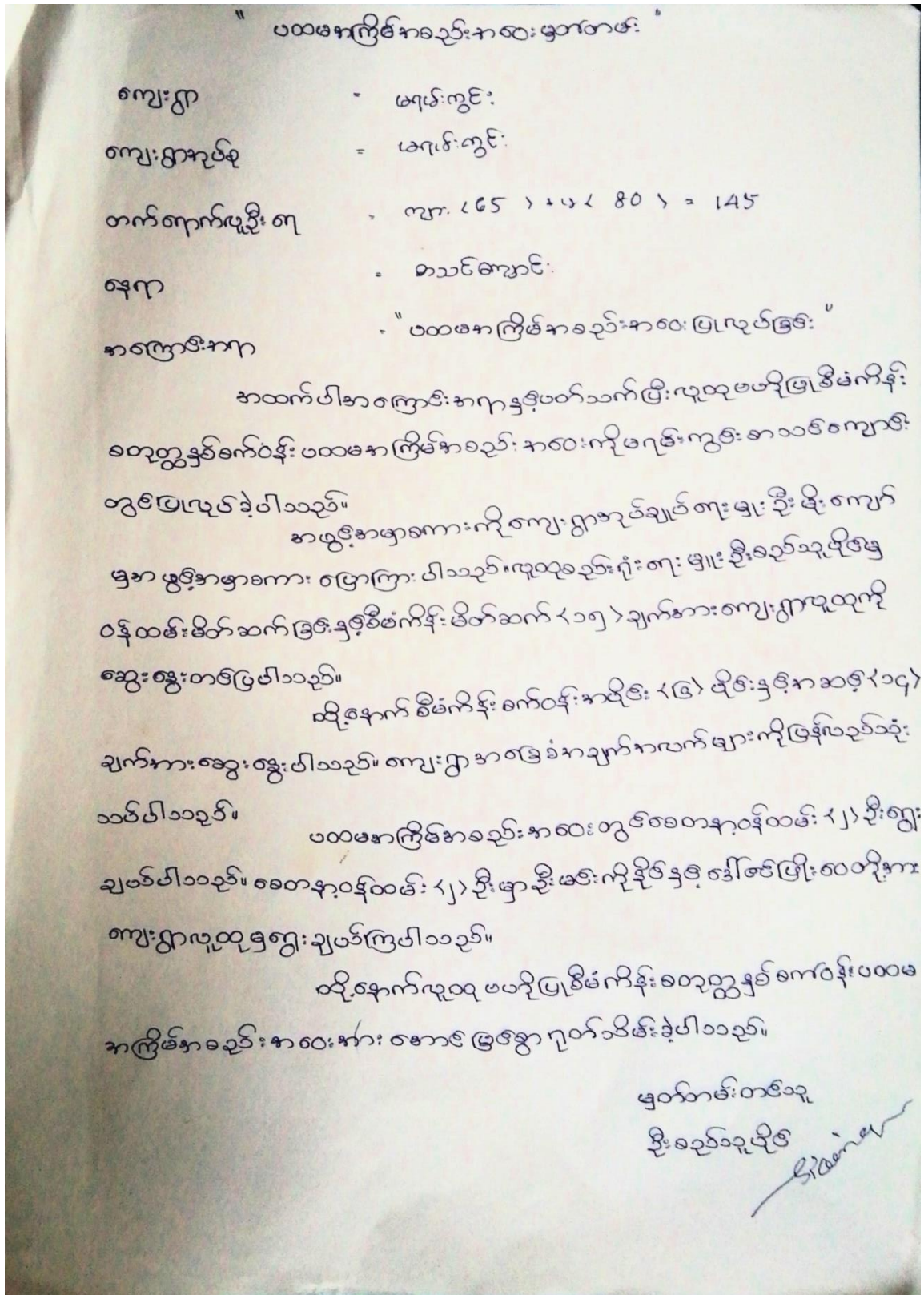

ပထမအကြိမ်အစည်းအဝေးမှတ်တမ်း

- ကျေးဌာ - မရမ်းကွင်း
- ကျေးရွာအုပ်စု - မရမ်းကွင်း
- တက်ရောက်မှုစဉ်းစာ - ကျား ၆၅ > + ၃ > ၈၀ > = ၁၄၅
- နေရာ - စသည်ကျောင်း
- အကြောင်းအရာ - " ပထမအကြိမ်အစည်းအဝေး ဖြေရှင်းခြင်း "

အထက်ပါအကြောင်းအရာ နှင့် ပတ်သက်ပြီး လူထုမပျံ့ဖြန့်စိမ်းကိန်း
 စတုတ္ထနှစ်စက်ဝန်း ပထမအကြိမ်အစည်းအဝေးကို မဂျစ်ကွင်း စာသင်ကျောင်း
 တွင် ဖြေရှင်းခဲ့ပါသည်။
 အဖွဲ့အဖွဲ့အစည်းက ကျေးဌာအုပ်ချုပ်ရေးမှူး ဦးခင်မောင်
 မှ အဖွဲ့အဖွဲ့အစည်း ပြောကြားပါသည်။ လူထုစည်းရုံးရေး မှူး ဦးခင်ညို ဖြစ်
 ဝန်ထမ်းမိတ်ဆက်ဖြင့် နှစ်စိမ်းကိန်း မိတ်ဆက် (၁၅) မျက်နှာ ကျေးဌာလူထု
 ဆွေးနွေးတင်ပြပါသည်။
 ထို့နောက် စိမ်းကိန်း စက်ဝန်း အဖွဲ့ (၆) ဖွဲ့ နှင့် အစည်းအဝေး (၁၄)
 မျက်နှာ ဆွေးနွေးပါသည်။ ကျေးဌာ အဖွဲ့ခံအဖွဲ့ကလေးများကို ဖြန့်ဖြူးသည့်
 သပ်ပါသည်။
 ပထမအကြိမ်အစည်းအဝေး တွင် စေတနာ့ဝန်ထမ်း (၂) ဦး ရွေး
 ချယ်ပါသည်။ စေတနာ့ဝန်ထမ်း (၂) ဦး မှ ဦးမင်းလင်း ကို နှင့် ဦးစိန်ဖြိုး စေတနာ
 ကျေးဌာလူထုစည်းရုံးချုပ်ကြံပါသည်။
 ထို့နောက် လူထု မပျံ့ဖြန့်စိမ်းကိန်း စတုတ္ထနှစ်စက်ဝန်း ပထမ
 အကြိမ်အစည်းအဝေးအား စောင့် ဖြစ်စွာ ရှုတ်သိမ်းခဲ့ပါသည်။

ဒီဇင်ဘာ ၂၀၁၇
 ဒီဇင်ဘာ ၂၀၁၇
 ဒီဇင်ဘာ

“ ဒုတိယအကြိမ်အခင်းအထူးမှတ်တမ်း ”

စာတူတွဲနှစ်စက်ဝန်း

နေ့ရက် - ၁. ၁၂.၂၀၁၅
 အချိန် - ၁၂:၀၀ Am
 နေရာ - စာမင်္ဂလာဇာ
 ကျေးဇူး - မရမ်းကွင်း
 အုပ်စု - မရမ်းကွင်း

တက်ရောက်လူဦးရေ -
 အကြောင်းအရာ = “ဒုတိယအကြိမ်အခင်းအထူးပြုလုပ်ခြင်း”

အထက်ပါအကြောင်းအရာနှင့်ပတ်သက်ပြီး ဒုတိယအကြိမ်
 အခင်းအထူးကိုမရမ်းကွင်းစာမင်္ဂလာဇာတွင်ပြုလုပ်ခဲ့ပါသည်။ အဖွဲ့
 အဖွဲ့အဖွဲ့ကဲ့သို့ကျေးဇူးအပ်ချင်ရေး မှား ဦး၊ မိုးကျော် မှ အဖွဲ့အဖွဲ့ကား ပြော
 ကြားပါသည်။
 ထို့နောက်တာဝန်ကပ်ဝန်ထမ်း ဦးခွင်သူ ပိုင် မှ ကျေးဇူးလူထု
 စားမိတ်ဆက်ခြင်း နှင့် ကျေးဇူးအချက်အလက်အရပြီးအဖြစ် စေ့ငုံအား ပြန်
 လုပ်ဆွဲဆွဲသုံး သတ်ပါသည်။
 ကမ္ဘာ့အလျင်ဆန်ကော်မတီများ၏တာဝန်နှင့်ဝတ္တရားများကို
 ကော်မတီဖွဲ့စည်း ဆွေးနွေးစာပြောပါသည်။ ထို့နောက် ကျေးဇူးလူထု၏ဆန္ဒ
 ကိုဖော်ထုတ်ကာကော်မတီ < ၁၆ > ဦးအား ဖွဲ့စည်းပါသည်။
 ကျေးဇူးဖွဲ့ ဖြိုး ပြန်အတွက်အခက်အခဲလိုအပ်ချက်များကို
 အမျိုးသမီးအဖွဲ့ ၁ အမျိုးသားအဖွဲ့ ခွဲကာ ဖော်ထုတ် ဆွေးနွေး ပါသည်။
 ထို့နောက်စီမံကိန်းအကောင်အထည်ဖော်ပြန်အတွက်ကျေးဇူးလူထုမှ ဦးစား
 ပေးအဆင့်ဆင့်ဖတ်ရန် < ၄/၁၂/၁၅ > ဖြစ်ပေး ရွေးချယ်ပါသည်။
 ဦးစားပေးလုပ်ငန်းမှာ
 < ၁ > ကျေးဇူးဖွဲ့အဖွဲ့ ဖွဲ့ < Ready Ready > :

- ၂၂) ဒါကတုစွဲ ဖွဲ့ကရစ်ယန်
- ၂၃) မျှတညီညွတ်ရေး
- ၂၄) ခက်ခဲကွင်း
- ၂၅) စာကြည့်စာအုပ်

ထို့ဖြစ်ပါသည်။

ထို့အောက်လူထုခင်းပျံ့ရေးအဖွဲ့၏ ဦးစွာလုပ်ဆောင်မှုအတွက်
 နှစ်စဉ်အစားအစာပေးပေးမှုအစီအစဉ်အရပ်ရပ်နှင့်
 လုပ်ငန်းကိုင်ကော်မတီအဖွဲ့မှ ဦးစွာလုပ်ဆောင်မှုအရပ်ရပ်
 ကြောင့်အောင်မြင်စွာ ပြီးစီးပါသည်။ ထို့အောက်ကော်မတီများအား
 စောင့်ရှောက်၊ ဖွဲ့စည်းပေးအပ်ခြင်း၊ အားပေးခြင်း၊ စောင့်ကြည့်
 စွဲရက်သိမ်းဆွဲခြင်းပါသည်။

Signature

ဦးစွာလုပ်ဆောင်မှု
 လူထုခင်းပျံ့ရေးအဖွဲ့

၁၃။ ကဏ္ဍအလိုက် ဦးစားပေးလုပ်ငန်းများ

ကဏ္ဍအလိုက် ဦးစားပေးလုပ်ငန်းချုပ်စာရင်း

ကဏ္ဍ	ဦးစားပေးအဆင့်	လုပ်ငန်းအမျိုးအစား	အဆိုပြုသူ (အမှန်ဖြစ်ရန်)			ခုနှစ်	ထောက်ပံ့မည့်အဖွဲ့အစည်း (လို့) ဌာန	မှတ်ချက်
			ကျား	မ	ကျား+မ			
အခြေခံအထောက်အပံ့ကဏ္ဍ (လမ်း/တံတား/ရေရရှိရေး/မီးလောင်ရေး)	၀	ရွာနဲ့ ဆက်လွှဲကုတ်လမ်း			၇	၂၀၂၀	VTPSC	
	၂	ဌာနတွင်း လမ်း			၇	"	VTPSC	
	၃	အုယာဖို အွတ်လမ်း			၇	"	VTPSC	
	၄							
	၅							
လူမှု စီးပွားကဏ္ဍ (ပညာရေး/ ကျန်းမာရေး နှင့် ဆိုင်ခေကာအထောက်အပံ့များနှင့် အခြား လိုအပ်ချက်များ)	၀							
	၂							
	၃							
	၄	ကျေးဇူးတမ်း အဖွဲ့			၇	၂၀၂၀	VTPSC	
	၅	အခြေအနေအထား			၇	"	VTPSC	
သက်မွေးဝမ်းကျောင်းကဏ္ဍ (ပိုက်လိုင်း/ ဖွဲ့စည်းရေး နှင့် ဆိုင်ခေကာ အထောက်အပံ့များ နှင့် အခြား လိုအပ်ချက်များ)	၀	အိုင်ကယ်မြစ် ဘင်တို			၇	"	VTPSC	
	၂	မြက်မျှော်အိုင် ဘင်တို			၇	"	VTPSC	
	၃							
	၄							
	၅							
သဘာဝဘေးအန္တရာယ် လျော့ပါးရေး ကဏ္ဍ	၀							
	၂							
	၃							
	၄							
	၅							
အခြားကဏ္ဍ (ဌာနဆိုင်ရာများသို့ လိုအပ်ချက် နှင့် အကောင်အထည်ဖော်ဆောင်ရွက်ပေးနိုင်ခြင်းမရှိ ဝေသာလင်ငန်းများ)	၀							
	၂							
	၃							
	၄							
	၅							