

ပြည်ထောင်စုသမ္မတမြန်မာနိုင်ငံတော်အစိုးရ  
စိုက်ပျိုးရေး၊ မွေးမြူရေးနှင့် ဆည်မြောင်းဝန်ကြီးဌာန  
ကျေးလက်ဒေသဖွံ့ဖြိုးတိုးတက်ရေးဦးစီးဌာန  
ဥပဒေရေးရာဌာန



လူထုပဟိုပြုစီမံကိန်း  
National Community Driven Development Project  
(NCDDP)



ကျေးရွာဖွံ့ဖြိုးရေး အစီအစဉ်  
Village Development Plan (VDP)

မရမ်းကုန်းကျေးရွာ၊ ဆင်ကူးကြီးကျေးရွာ အုပ်စု

မာတိကာ

စဉ်	အကြောင်းအရာ	စာမျက်နှာ
၁	မြို့နယ်မြေပုံ	၁
၂	ကျေးရွာအုပ်စုမြေပုံ(တည်နေရာ)	၂
၃	ကျေးရွာအုပ်စုတွင် ပါဝင်သောကျေးရွာများစာရင်း	၂
၄	ကျေးရွာအခြေခံအချက်အလက် (ကျေးရွာသမိုင်းကြောင်း)	၃
၅	လူထုပူးပေါင်းပါဝင်သော ဆန်းစစ်ခြင်းနှင့် အကဲဖြတ်ခြင်း PRA/PSA လုပ်ငန်းစဉ် အနှစ်ချုပ်	၄
၆	ကျေးရွာဖွံ့ဖြိုးရေးအစီအစဉ်အတွက်အသုံးပြုခဲ့သော PRA tools များနှင့် တစ်ခုချင်းစီအတွက် သုံးသပ်ချက်များ (အသုံးပြုခဲ့သော PRA Tools တစ်ခုချင်းစီ၏အမည်များ)	၄
၇	ကျေးရွာကော်မတီရွေးချယ်ခြင်းနှင့် ကျေးရွာဖွံ့ဖြိုးရေးအစီအစဉ် ဆောင်ရွက်မှုမှတ်တမ်းခါတ်ပုံများ	၁၄
၈	ကျေးရွာကော်မတီဝင်များစာရင်း	၁၅
၉	ကျေးရွာအခြေခံအချက်အလက်များ (ပုံစံ ၈ - ၁)	၁၈
၁၀	စီမံကိန်းစက်ဝန်းအချိန်ဇယား (ပုံစံ ၈-၂)	၃၁
၁၁	ကျေးရွာဖွံ့ဖြိုးရေး ဦးစားပေးအစီအစဉ်(ပုံစံ ၈-၃)	၃၄
၁၂	အစည်းအဝေးမှတ်တမ်းများ	၄၁
၁၃	ကဏ္ဍအလိုက် ဖွံ့ဖြိုးရေး ဦးစားပေးလုပ်ငန်းများ	၄၅

၁။ ငပုတောမြို့နယ်အခြေပြမြေပုံ

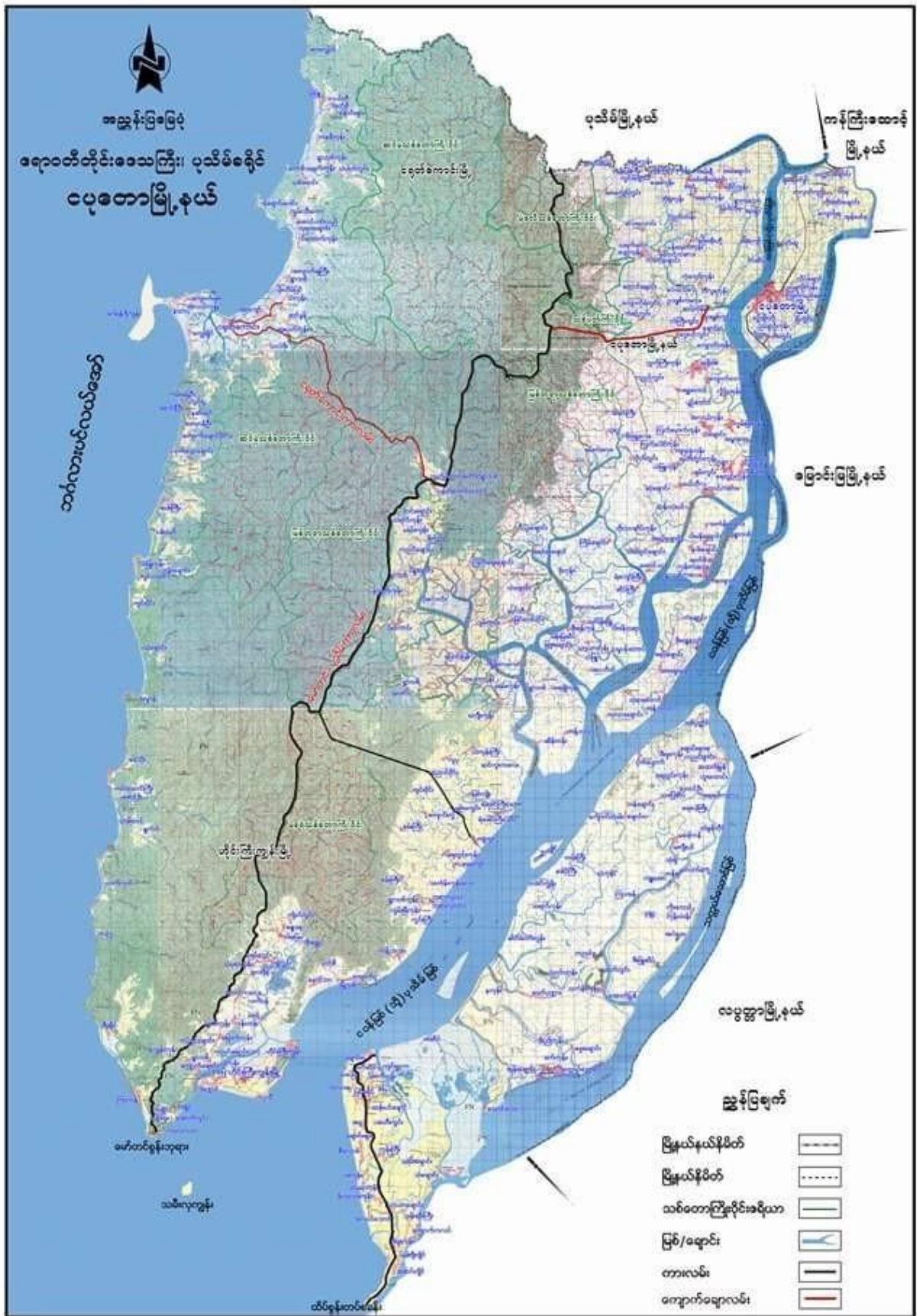

၂။ ကျေးရွာအုပ်စုမြေပုံ

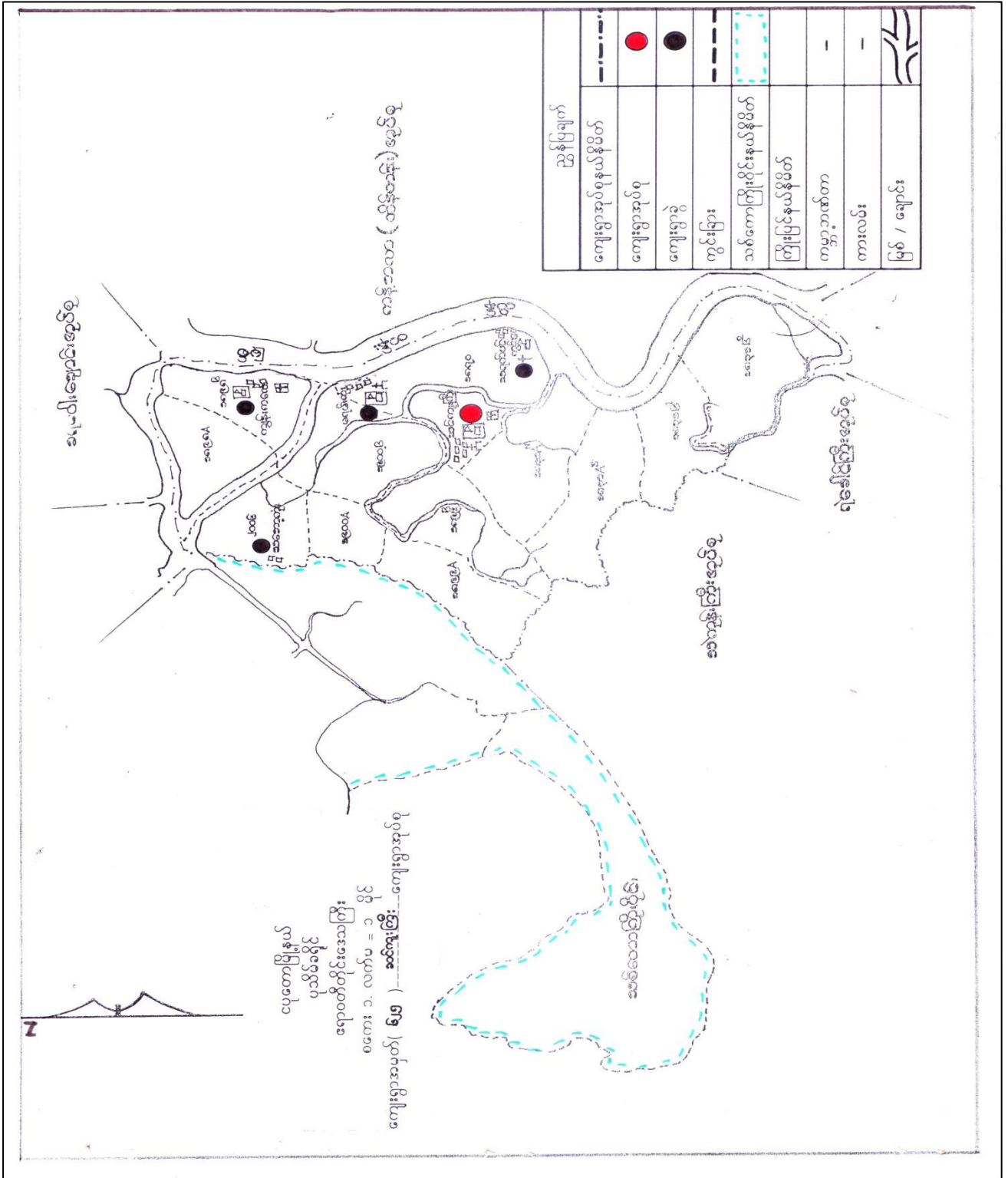

၃။ ကျေးရွာအုပ်စုအတွင်းပါဝင်သော ကျေးရွာများစာရင်း

- ၁-ဆင်ကူးကြီး
- ၃-မရမ်းကုန်း
- ၅-စမ်းကလေး
- ၇-မကျည်းကုန်း
- ၂-သရက်ပင်ကွင်း
- ၄-ကျွန်းကလေး
- ၆-သဘော့ကုန်း

### ၄။ ကျေးရွာသမိုင်းအကျဉ်း

ကျေးရွာသမိုင်း  
 'မရမ်းကုန်း' ကျေးရွာသည် မြစ်တစ်ဖျားဖြစ်ကာ မဟာမိတ်တို့ မည်သို့  
 မရှိမီး၊ စွယ်ပြုထား၊ အစွယ်ငယ်တို့၏ အကျွမ်းကျင်မှုတို့ဖြင့် ဖြစ်လာသည်။  
 'မဟာမိတ်' ပစ္စည်းများကို အစွယ်ငယ်တို့သည် မြစ်ကမ်းခြေတွင် စွယ်ပြုထား  
 ဖြစ်ပြီး ဖြစ်၊ စွယ်ပြုထားမှုကို မြစ်ကမ်းခြေတွင် မြစ်ကမ်းခြေ  
 အရပ်တွင် မြစ်ကမ်းခြေနှင့် အတော်အတန် ဖြစ်ခဲ့သည်။ စွယ်ပြုထားမှုကို  
 မြစ်ကမ်းခြေတွင် မြစ်ကမ်းခြေနှင့် အတော်အတန် ဖြစ်ခဲ့သည်။  
 မဟာမိတ်၊ ၅၅၀ ခန့်ရှိသော စွယ်ပြုထားမှုကို မြစ်ကမ်းခြေတွင်  
 အနုစွာ၊ မြစ်ကမ်းခြေတွင် မြစ်ကမ်းခြေတွင် မြစ်ကမ်းခြေတွင်  
 စွယ်ပြုထားမှုကို မြစ်ကမ်းခြေတွင် မြစ်ကမ်းခြေတွင် မြစ်ကမ်းခြေတွင်  
 မြစ်ကမ်းခြေတွင် မြစ်ကမ်းခြေတွင် မြစ်ကမ်းခြေတွင် မြစ်ကမ်းခြေတွင်  
 မြစ်ကမ်းခြေတွင် မြစ်ကမ်းခြေတွင် မြစ်ကမ်းခြေတွင် မြစ်ကမ်းခြေတွင်  
 မြစ်ကမ်းခြေတွင် မြစ်ကမ်းခြေတွင် မြစ်ကမ်းခြေတွင် မြစ်ကမ်းခြေတွင်  
 မြစ်ကမ်းခြေတွင် မြစ်ကမ်းခြေတွင် မြစ်ကမ်းခြေတွင် မြစ်ကမ်းခြေတွင်  
 မြစ်ကမ်းခြေတွင် မြစ်ကမ်းခြေတွင် မြစ်ကမ်းခြေတွင် မြစ်ကမ်းခြေတွင်  
 မြစ်ကမ်းခြေတွင် မြစ်ကမ်းခြေတွင် မြစ်ကမ်းခြေတွင် မြစ်ကမ်းခြေတွင်  
 မြစ်ကမ်းခြေတွင် မြစ်ကမ်းခြေတွင် မြစ်ကမ်းခြေတွင် မြစ်ကမ်းခြေတွင်  
 မြစ်ကမ်းခြေတွင် မြစ်ကမ်းခြေတွင် မြစ်ကမ်းခြေတွင် မြစ်ကမ်းခြေတွင်

ရွာနာမည် 'မရမ်းကုန်း' ဟု ခေါ်ဆို သမုတ် ခြင်းမှာ  
 များပေါများ စွာ ပေါက်ရောက်သောကြောင့် ဖြစ်သည်။ သို့သော် ~~၁၀၀၀~~ စစ်  
 သာသနာရေး အဖွဲ့ချုပ် တို့ အဝတ်ထိုး အောက်တွင် ပျောက်ဆုံး ရှားပါးခဲ့သည်  
 ရွာသူ / သား များသည် လယ်ယာ / ရေလုပ်ငန်း အဝတ်ထိုး မြင့် လင်ငွေရှာ  
 ကြသည်။ နောက်ပိုင်းတွင် ရန်ပင် များဖြစ်ပြီး ဝင်ငွေတစ်ခုကို ဖော်ဆောင် နိုင်ခဲ့  
 သည်။ ၂၀၀၂ ခုနှစ်တွင် ကိုယ်တူကိုယ်တူ စာသင်ကျောင်းကို ဆောက်လုပ် ဖွင့်လှစ်  
 နိုင်ခဲ့ပြီး ရွာပညာရေးကို တိုးတက်စေခဲ့သည်။ ~~၂၀၀၈~~ ၂၀၀၈ ခုနှစ် နာမည်  
 များတိုင်း ၂၀၀၅ ခုနှစ် မိ.လောင်းမှု အဝတ်ထိုး အောက်တွင် စာသင်ကျောင်း  
 ရှာ ထိခိုက် ဖျက်စီး ဖြစ်ခဲ့သည်။ သောက်သုံး ရေ ရှားပါး ဖြစ်ကာ ရွာ  
 အရက်အခဲ အဖြစ် ခြစ်စဉ် ဖြစ်ပေါ်ခဲ့သည်။ ~~၂၀၀၈~~ မရမ်းကုန်း တူးဖော်ဖြေရှင်း  
 ထားသော်လည်း လုံလောက်မှု မရှိပေ။ မည်သို့ပင် ဆိုစေကာမူ သာသနာရေး ၊  
 စစ်ဘေး တို့အောက်မှ ~~၂၀၀၈~~ စည်းလုံး ဖြစ်ပေါ် ဖြစ်ပြီး ဖြစ်သည်တည်ဆောက်  
 သော ရွာပေး ~~အဖွဲ့~~  
 လာခဲ့ပြီး မရမ်းကုန်း သည် ရွာသူ / သား များအတွက် လှပနေမည်မှာ  
 မလွယ်ကူပင် ဖြစ်ပါသည်။

၅။ လူထုပူးပေါင်းပါဝင်သော ဆန်းစစ်ခြင်းနှင့် အကဲဖြတ်ခြင်း လုပ်ငန်းစဉ် PRA/PSA အကျဉ်းချုပ်ဇယား

စဉ်	အသုံးပြုခဲ့သော PRA Tools များ	ကျား	မ
၁	ကျေးရွာအရင်းမစ်ပုံစံ (Social Map)	၈	၈
၂	ရာသီခွင်ပြပြက္ခဒိန် (Seasonal Cender)	၈	၈
၃	ဥစ္စာနေကြွယ်ဝမှု ဦးစားပေးအဆင့်သတ်မှတ်ခြင်း (Wealth Ranking)	၈	၈
၄	ကျား၊ မ ယုံကူအိမ်သုံးသပ်ခြင်း (Cob Web)	၇	၇
၅	အရင်းအမြစ်အသုံးချမှုဖော်ထုတ်ခြင်း ဇယား (Asset Mapping)	၈	၈
၆	အဖွဲ့အစည်းချိတ်ဆက်မှုဓမ္မပုံ (Veen diagram)	၈	၈

၆။ ကျေးရွာဖွံ့ဖြိုးရေးအစီအစဉ်အတွက်အသုံးပြုခဲ့သော PRA tools များနှင့် တစ်ခုချင်းစီအတွက် သုံးသပ်ချက်များ

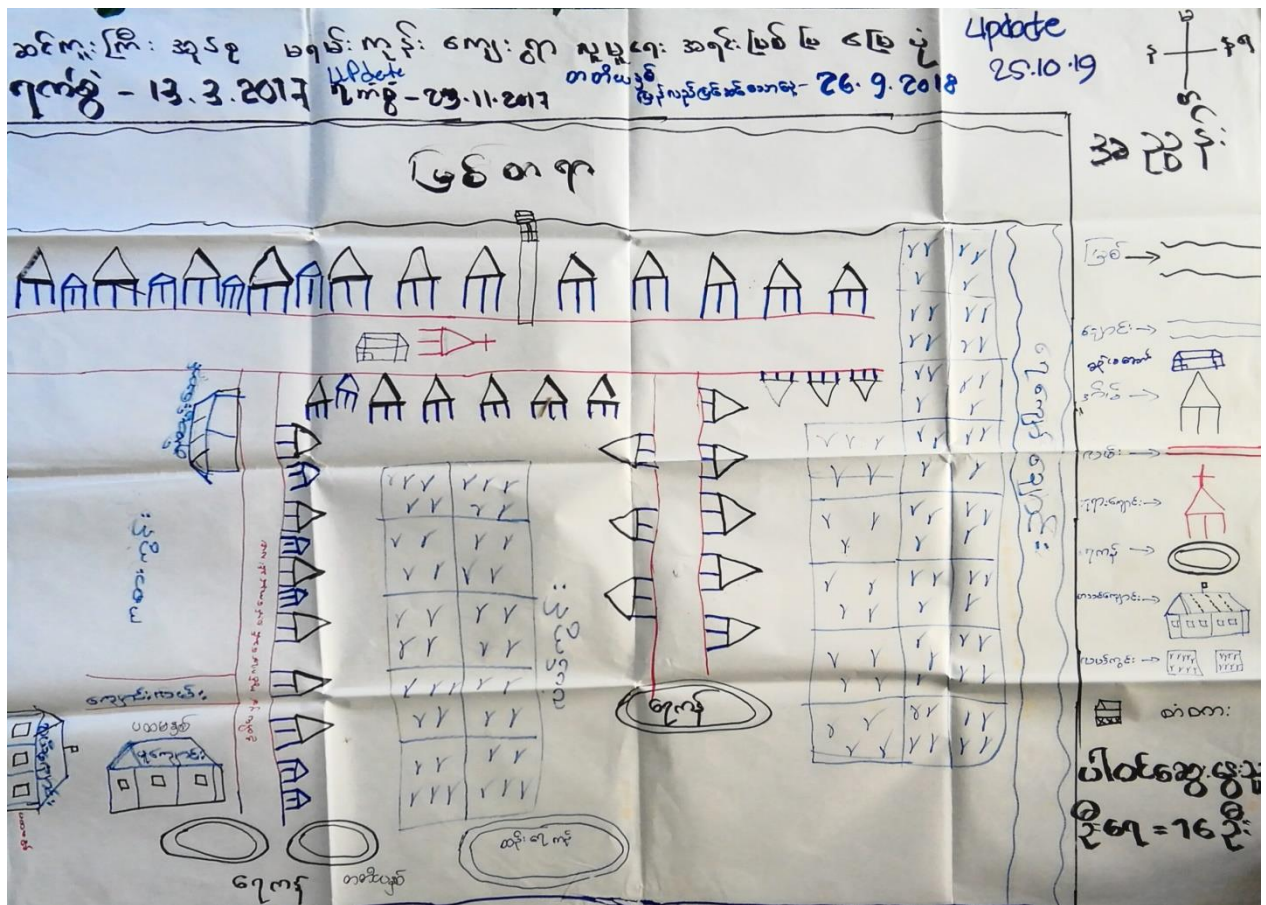

ယူမှုရေး အဖွဲ့အစည်းအဖွဲ့ဝင်များ စွမ်းဆောင်ရည် နှင့် သုံးသပ်ခြင်း

ဆင့်ကူးကြီးအုပ်စု (မရမ်းကုန်းကျေးရွာ) စတုတ္ထနှစ်စက်ဝန်း

- \* မရမ်းကုန်းကျေးရွာသည် အုပ်စုတွင်းရွာများ နှင့်လျော်စွာ ဆိုင်းဖြန့်ဝေမှုများ ဆောင်ရွက်ပြီး ဖွဲ့စည်းထားပြီးဖြစ်ပြီး ဝန်ထမ်းများ ပါဝင်ပြီး (၂၀၁၁) ခုနှစ်အတွက် ဖွဲ့စည်းထားပြီး အသုံးအဆောင်ပြုလုပ်ခဲ့သောကြောင့် ဖွဲ့စည်းထားပြီး ကျင့်သုံးမှုများ လိုအပ်ပြီး အများစုအဖွဲ့အစည်းဖြင့် ဖွဲ့စည်းပြီး အသုံးပြုပါသည်။
- \* အထက်ဖွဲ့စည်းရေးလုပ်ငန်းမှာ စိုက်ပျိုးရေး၊ ရေပေးစနစ်၊ နှင့် အခြားအဖွဲ့များ လုပ်ကိုင်ကြပါသည်။ ကျေးရွာတွင် ရေကန် (၃) ခုရှိပြီး စိုက်ပျိုးရေးလုပ်ငန်းများ လုပ်ကိုင်မှုအတွက် စိုက်ပျိုးရေးနှင့် ဆက်သွယ်ရေးလုပ်ငန်းများပါရှိပါသည်။
- \* ပထမနှစ်စက်ဝန်းတွင် အသင်းကောင်းစောင့်ရှောက်မှုဖြင့်လုပ်ငန်းများ စောင့်ရှောက်ခဲ့ပါသည်။
- \* ဒုတိယနှစ်စက်ဝန်းတွင် အသင်းကောင်း နှင့် ဆက်သွယ်ရေးစာရင်းအင်းများ စောင့်ရှောက်ခဲ့ပြီး ဥပဒေရေးရာများ ပြုလုပ်မှုများ ပြုလုပ်ခဲ့ပါသည်။
- \* ကျေးရွာတွင် မကြုံရကောင်းမွန်စွာ ကလေးများ အသက်ရှင်နေမှုများ ရှိပါသည်။
- \* တတိယနှစ်စက်ဝန်းတွင် ရေကန်ပြုပြင်ခြင်း နှင့် အခြားရေပေးစနစ်များ လုပ်ငန်းများ စောင့်ရှောက်ခဲ့ပါသည်။
- \* ယခုစတုတ္ထနှစ်စက်ဝန်းတွင် ရွာတွင်းကုန်ကုန်ကောင်းစောင့်ရှောက်ရေးအဖွဲ့များ လုပ်ငန်းများ စောင့်ရှောက်မှုများ ပြုလုပ်ပါသည်။





ဆင့်ကူးကြီးအုပ်စု မရမ်းကုန်းရွာ

ကျွန်ုပ်တို့၏ အဖွဲ့အစည်း

၂၀၁၈ ခုနှစ်

အဖွဲ့အစည်း၏ ဝန်ထမ်းများ

- \* မရမ်းကုန်းကျေးရွာ သို့မဟုတ် ချေးကမ်းခြေ အနီးကပ်သော မြေပွဲများ  
သည်။ မြေပွဲများသည် လုပ်ကိုင်ရာ သို့မဟုတ် တောင်ထက် များလှစွာ  
ဒုတိယတန်းတန်းတွင် တွင် လုပ်ကိုင်ရာ မြေပွဲများနှင့် ပတ်သက်၍ အဖွဲ့အစည်း  
ဖြစ်ပြီး၊ စာဖတ်ပွဲ ကျင်းပရာတွင် လုပ်ကိုင်ရာ အဖွဲ့အစည်းများ လုပ်ကိုင်ရာ  
များဖြစ်သည်။ အဖွဲ့အစည်းများ ပါဝင်သော အဖွဲ့အစည်း ဖြစ်သည်။
- \* တောင်ထက် များလှစွာ အထိ မြေပွဲများ ပါဝင်သော အဖွဲ့အစည်း
- \* အဖွဲ့အစည်းသည် အဖွဲ့အစည်း နှင့် အဖွဲ့အစည်း အဖွဲ့အစည်း အဖွဲ့အစည်း  
အဖွဲ့အစည်း လုပ်ကိုင်ရာ မြေပွဲများနှင့် ပတ်သက်၍ အဖွဲ့အစည်း အဖွဲ့အစည်း  
အဖွဲ့အစည်း အဖွဲ့အစည်း အဖွဲ့အစည်း အဖွဲ့အစည်း အဖွဲ့အစည်း အဖွဲ့အစည်း
- \* မြေပွဲအဖွဲ့အစည်း အဖွဲ့အစည်း အဖွဲ့အစည်း အဖွဲ့အစည်း အဖွဲ့အစည်း အဖွဲ့အစည်း  
အဖွဲ့အစည်း အဖွဲ့အစည်း အဖွဲ့အစည်း အဖွဲ့အစည်း အဖွဲ့အစည်း အဖွဲ့အစည်း အဖွဲ့အစည်း

**ဥစ္စာခံ ကြွယ်ဝမှု ဇယား**

ရက်စွဲ - 13.3.2017 **Update** - 23.11.2017 **မရမ်းကုန်း**  
**ကျေးရွာ**

ပါဝင်ဆွေးနွေးသူ - ၈-၈ + ၈-၈ = ၁၆ ဦး

<b>အဆင့်</b>	<b>သတ်မှတ်ချက်</b>	အိမ်ထောင် စုအရေအတွက်	ရာခိုင်နှုန်း
ချွမ်းသာသော မိသားစု	<ul style="list-style-type: none"> <li>- ဆန်စက်၍/ကား၍/</li> <li>- ပဲထောင်၍ (ငှာစီးခန့်)</li> <li>- လယ်၍ / သွပ်မိုး ပျဉ်ထောင်</li> </ul>	၁	၀.၇ %
ပြေလည်သော မိသားစု	<ul style="list-style-type: none"> <li>- လယ်၍ / ၅ ဧက အထက်</li> <li>- သွပ်မိုး/ပျဉ်ထောင်/</li> <li>- စက်ပျေ / ဆွန်စက်</li> </ul>	၃	၂.၃ %
ဆင်းရဲသောမိသားစု	- ထိုမိုး အိမ်/ ဝါးခင်း (ကံအိမ်)	၁၁၁	၈၇.၂ %
နှမ်းပါးဆုံးသော မိသားစု	<ul style="list-style-type: none"> <li>- အိမ်မရှိ (ကပ်နေ သည် )</li> <li>- ခလေး ရှိ / အကြွေး ရှိ</li> </ul>	၅၀	၁၅ %

Update - 25.10.19

စာတိယဒုံ  
ပြန်လည်ပြင်ဆင်သောနေ့ / ၂၀.၅.၂၀၁၈

ဆစ်ကူးကြီးအုပ်စု  
မရမ်းကုန်းရွာ

ဥစ္စာ ခန့်ကြွယ်ဝခြင်းအဖွဲ့

၂၆.၇.၂၀၁၈

ဆွေးနွေးကြားပြော ဖွဲ့စည်းရေးအဖွဲ့

⇒ မရမ်းကုန်းကျေးရွာတွင် ချစ်သာစသာ အိမ်ထောင်စု ၃၀၀ ခန့်ရှိပြီး  
အုပ်စု၊ ကယ်၊ ပါ.ထောက် ၂၄၇ ခု ရှိပြီး ဖွဲ့စည်းခဲ့သည်။

⇒ ဖွဲ့စည်းထားသော အိမ်ထောင်စုသည် ၂၃၂၉ ခုနှစ် လယ်၊ သွပ်မိုး၊ ချိန်၊ စက်တို့  
ထွက်ကုန် ဖြစ်ခဲ့သည်။

⇒ ဆစ်ကူးကြီးအုပ်စုသည် ၂၀၁၁ ခုနှစ် ခန့်အိမ် စိုက်ပျိုးရေး ဖွဲ့စည်းခဲ့သည်။

⇒ အဖွဲ့ဝင် မပါ.ဆွေ ခံထားရသည့် ၁၀၇၉ ခုနှစ် အထောက်အပံ့ လက်ထပ်လက်စား  
အဖွဲ့ဝင် ဖြစ်ခဲ့သည်။

⇒ ဆွေးနွေးရာ လေ့ကျင့် ဖွဲ့စည်းပြီး အားလုံး ခေတ်သစ် သမားတို့ စားသောက်  
ရန် နှင့် ဖွဲ့စည်းထားသော အဖွဲ့ဝင်၊ အဖွဲ့ဝင်၊ အဖွဲ့ဝင် စီမံကိန်း ဝင်ရောက်  
ရန်ကို အပ်ခဲ့သည်။

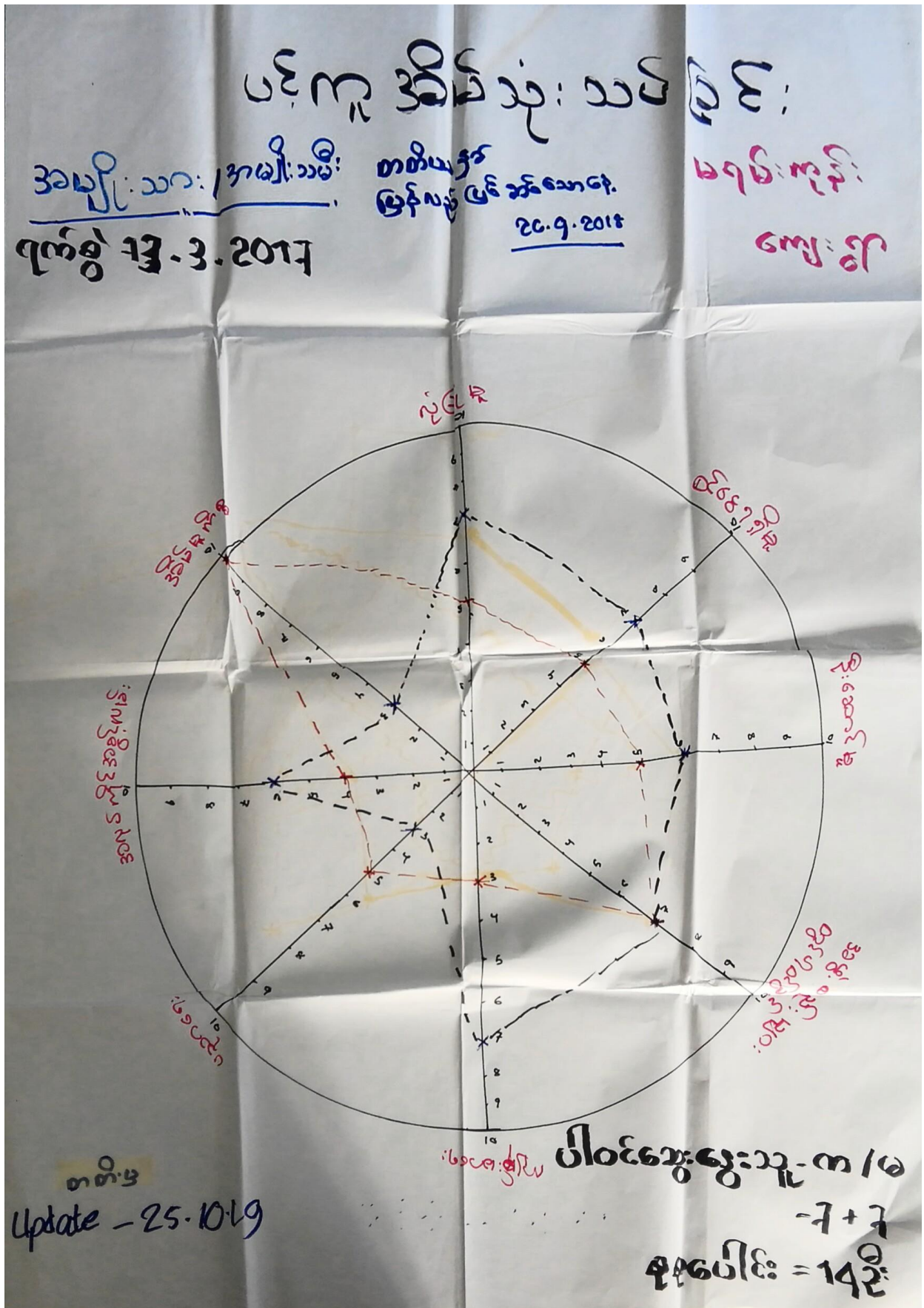

ဆင့်ကူးကြီးရွာအုပ်စု  
မရမ်းကုန်းကျေးရွာ

မရမ်းကုန်းကျေးရွာအုပ်စု ၂၀.၅.၂၀၁၈

ဆင့်ကူးကြီးရွာအုပ်စု

✍ မရမ်းကုန်းကျေးရွာအုပ်စု ယခင်က အမျိုးသမီးများသာ  
 ဦးဆောင်၍ ဖွဲ့စည်းပြီး ဖွဲ့စည်းထားရာ ဤအခါမှာ  
 ယခု စီမံခန့်ခွဲရေးအဖွဲ့အစည်းကို ဖွဲ့စည်းပေးရန်အတွက်  
 တွင် ပါဝင်လာကြပါသည်။

✍ အဖွဲ့အစည်းပါဝင်မှုတွင် ယခင်က အမျိုးသမီးများသာ  
 ယခုအခါတွင် ပါဝင်၍ အဖွဲ့အစည်းအဖွဲ့အစည်း  
 ဖွဲ့စည်းပေးပါသည်။

✍ အဖွဲ့အစည်းအဖွဲ့အစည်းအဖွဲ့အစည်းအဖွဲ့အစည်း  
 အဖွဲ့အစည်းအဖွဲ့အစည်းအဖွဲ့အစည်းအဖွဲ့အစည်း  
 အဖွဲ့အစည်းအဖွဲ့အစည်းအဖွဲ့အစည်းအဖွဲ့အစည်း  
 အဖွဲ့အစည်းအဖွဲ့အစည်းအဖွဲ့အစည်းအဖွဲ့အစည်း

✍ အဖွဲ့အစည်းအဖွဲ့အစည်းအဖွဲ့အစည်းအဖွဲ့အစည်း  
 အဖွဲ့အစည်းအဖွဲ့အစည်းအဖွဲ့အစည်းအဖွဲ့အစည်း  
 အဖွဲ့အစည်းအဖွဲ့အစည်းအဖွဲ့အစည်းအဖွဲ့အစည်း  
 အဖွဲ့အစည်းအဖွဲ့အစည်းအဖွဲ့အစည်းအဖွဲ့အစည်း

ဆင်ကူးကြီး ဒုတိယ  
မရမ်းကုန်းရွာ

အာရှ အဖွဲ့အစည်းများ၏ ဖွဲ့စည်းပုံအား ၂၀၁၅.၇.၂၀



ဆွေးနွေးခြင်းနှင့် သုံးသပ်ခြင်း

⇒ မရမ်းကုန်းကျေးရွာသည် ဖြစ်ပေါ်စေရန်၊ လယ်၊ စက်မှု၊ တွေ့စုံ၊ ကျွဲ၊ ငှက် စသည်တို့ကို အမျိုးသားများသာ သုံးသပ်၍ အမျိုးသားအများစုသာ ထိန်းချုပ်ထားပါသည်။

⇒ အိမ်၊ ကိစ္စနှင့် ခန့်အပ်မှု လုပ်ငန်းကို အမျိုးသမီးများက လုပ်ကိုင်ပြီး အမျိုးသမီးများက ဦးစီးလုပ်ကိုင်ကြသည်။

⇒ ၆၇ ကျော်၊ စာတတ်စေရန်၊ စတုရန်းလုပ်ငန်းတို့ကို အမျိုးသမီး၊ အမျိုးသား နှစ်ဦးစလုံး လုပ်ကိုင်ပြီး အမျိုးသားအများစုသာ ဦးစီးစောင့်ကြည့်ကြသည်။

⇒ ကျေးရွာအတွင်း အမျိုးသမီးများသည် ဦးစီးစောင့်ရှောက်မှု ယခင်ကသာ တိုးတက်လာခဲ့ပြီး စားနပ်ရိက္ခာပေးပါသည်။

အရင်းမြစ် သုံးစွဲမှု ပုံစံဖြေလျာ:		
ရက်စွဲ - 13.3.2017		မရမ်းကုန်း:
ပါဝင်ဆွေးနွေးသူ - ၈-၈ + ၈-၈ = 16ဦး		ကျား - ၆
 ကျား:	 မ	 ကျား: ၆
<ul style="list-style-type: none"> <li>- ထွန်စက်</li> <li>- ကျွဲ / ခွာ:</li> </ul>	<ul style="list-style-type: none"> <li>- ဒီဇယ်မြက်စွဲ</li> <li>- ထန်ထိုး</li> <li>-</li> </ul>	<ul style="list-style-type: none"> <li>- လမ်း</li> <li>- စာသင်ကျောင်း</li> <li>- ရေကန်</li> <li>- မြစ်/ချောင်း</li> <li>- လယ်</li> <li>- စက်ပြေ</li> <li>- ထန်ခတ်</li> </ul>
Update - 25.10.19		စာတိယဒွာ မြန်မာ့ပြည်ထောင်စု 26.9.2018



ကျေးရွာတွင်း အဖွဲ့ဝင်များ ဦးစီးဆောင်ရွက်မှု  
 ဖွဲ့စည်းပုံစံ

ရက်စွဲ - 13.3.2017  
 Update - 23.11.17

မရမ်းကုန်း  
 တစ်ယက်  
 ဖြစ်ပေါ်နေသော အခြေအနေ  
 "26.9.2018"

Update - 25.10.19

ပျက်စီးနေသော - 10 / 10  
 - 8 + 8  
 စုစုပေါင်း = 16 ဦး

ဆက်ကျွေးကြီး အုပ်စု

မရမ်းကုန်းရွာ

အဖွဲ့ အစည်းဆိုင်ရာ ဆက်မျှ. မင်းပုံစံ

၂၆. ၄. ၂၀၁၆

ဆွေးနွေးခြင်း နှစ်စဉ် သတ်ခြင်း

⇒ မရမ်းကုန်းကျေးရွာသည် ၇၀၀ ခန့်ရှိ အဖွဲ့နှင့် အသစ်ထောက်အဖွဲ့  
တို့သည် အမျိုးသား အမျိုးမူ ဗဟိုစောင့်ရှောက်ရေး အဖွဲ့အစည်း အဖွဲ့  
အဖွဲ့အစည်း အဖွဲ့အစည်း အဖွဲ့အစည်း အဖွဲ့အစည်း

⇒ ခြောက်နှစ် ကာလ အဖွဲ့သည် အမျိုးသမီး ဦးစောင့်ရှောက်ရေး ဂုဏ်ထူးဆောင်  
တို့နှင့် ဆွေးနွေးချက်များ ပါဝင်သည်။

⇒ တစ်သက် အဖွဲ့နှင့် ပြည်သူ့စောင့်ရှောက်ရေး အဖွဲ့သည် အမျိုးသား များ သာ ဦးစောင့်ရှောက်ရေး  
ဇယားရှိ များနှင့် ဝဘ ဆိုက်ဆက် သည်။

⇒ ပတ်ဝန်းကျင် အဖွဲ့သည် ဖြစ်ပ အဖွဲ့အစည်း အဖွဲ့အစည်း အဖွဲ့အစည်း အဖွဲ့အစည်း

⇒ ဂုဏ်ထူးဆောင် ဖြစ်ပ ကျား သည် ၂၀၁၇ ခုနှစ် ဖြစ်ပ ကျား အဖွဲ့အစည်း  
ကျေးရွာ ဂုဏ်ထူးဆောင် အဖွဲ့အစည်း အဖွဲ့အစည်း အဖွဲ့အစည်း အဖွဲ့အစည်း

၇။ ကျေးရွာကော်မတီရွေးချယ်ခြင်းနှင့် ကျေးရွာဖွံ့ဖြိုးရေးအစီအစဉ် ဆောင်ရွက်မှုမှတ်တမ်းခါတ်ပုံများ



၈။ ကျေးရွာစီမံကိန်းအထောက်အကူပြုကော်မတီဝင်များစာရင်း

ကျေးရွာစီမံကိန်းအထောက်အကူပြုကော်မတီများစာရင်း

စဉ်	အမည်	ကျား/မ	ရာထူး/တာဝန်
1	ဦးကျော်ကျော်ဦး	ကျား	ကျေးရွာစီမံကိန်းဥက္ကဋ္ဌ
2	ဒေါ်ဒွေး ဒွေးဝေ	မ	ကျေးရွာစီမံကိန်းဥက္ကဋ္ဌ
3	ဦးထူးအောင်	ကျား	ဝယ်ယူရေး ဆယ်ကော်မတီ
4	ဒေါ်အေးအေး	မ	ဝယ်ယူရေး ဆယ်ကော်မတီ
5	ဦးဝင်း နိုင်	ကျား	လုပ်ငန်းလည်ပတ်ဖြုတ်ငှားရေး ဝန်ထမ်း ဆယ်ကော်မတီ
6	ဒေါ်အေးအေး	မ	လုပ်ငန်းလည်ပတ်ဖြုတ်ငှားရေး ဝန်ထမ်း ဆယ်ကော်မတီ
7	အောင်အောင်	ကျား	အောင်ကြေးငွေကြေး ဝန်ထမ်း ဆယ်ကော်မတီ
8	ဒေါ်အေးအေး	မ	အောင်ကြေးငွေကြေး ဝန်ထမ်း ဆယ်ကော်မတီ
9	အောင်အောင်	ကျား	ကျေးရွာစီမံကိန်း ဝန်ထမ်း
10	ဒေါ်အေးအေး	မ	ကျေးရွာစီမံကိန်း ဝန်ထမ်း
11	ဦးဝင်းလွင်	ကျား	ကျေးရွာစီမံကိန်း
12	ဦးထွန်းဝေ	ကျား	ဝေဖန်အကူပြုရေးကြေး ဝန်ထမ်းဆောင်ရေး ကော်မတီ
13	ဒေါ်အေးအေး	မ	ဝေဖန်အကူပြုရေးကြေး ဝန်ထမ်းဆောင်ရေး ကော်မတီ

၉။ ကျေးရွာအခြေခံအချက်အလက်များ (ပုံစံ ၈ - ၁) ပထမနှစ် စက်ဝန်း

ပုံစံ - ၈ - ၁ ကျေးရွာအခြေခံအချက်အလက်များ (Form PC 1)

ကျေးရွာအခြေခံအချက်အလက်များကို ပထမဆုံးပိတ်ဆက်ခရီး သွားရောက်သောအခါ လူထုစည်းရုံးရေးမှူးသည် ကျေးရွာခေါင်းဆောင်များအား ကျေးရွာအချက်အလက်များကို ပေတ္တာရပ်ခံ၍ တောင်းခံရသည်။ ဤအချက်အလက်များကို စီမံကိန်းပိတ်ဆက်အစည်းဝေးမတိုင်မီတောင်းခံရမည်။ စီမံကိန်းပိတ်ဆက်အစည်းဝေးတွင် လူထုစည်းရုံးရေးမှူးသည် ဤအချက်အလက်များအား စစ်ဆေးပြီး မှန်ကန်အောင်ပြုလုပ်ရမည်။ ပြီးနောက်တွင် လူထုစည်းရုံးရေးမှူးမှ သတင်းအချက်အလက်ထိသို့၊ Tablets မှ တဆင့် ဖြည့်သွင်းရမည်။

ကျေးရွာခေါင်းဆောင် အမည် <b>ဦးစိုးစော</b>		ကျေးရွာခေါင်းဆောင်၏ ဖုန်းနံပါတ် <b>၀၇- ၄၅၁၈၄၇ ၈၈၁</b>	လူထုစည်းရုံးရေးမှူး၏ အမည် <b>ဒေါ်ခင်မြ</b>
ပြည်နယ်/တိုင်းဒေသကြီး <b>ဒဂုံ</b>	မြို့နယ် <b>ဗဟို</b>	ကျေးရွာအုပ်စု <b>ဆင်္ကြာ</b>	ကျေးရွာ <b>မရမ်းကုန်း</b>

က။ လူဦးရေ

လူမျိုးစု	အိမ်ထောင်စုအရေအတွက်	ကိုးကွယ်သည့်ဘာသာ	အိမ်ထောင်စုအရေအတွက်
လူမျိုးစု (၁) <b>မရမ်းကုန်း</b>	၁၁၃	ဘာသာ (၁) <b>ဗုဒ္ဓ</b>	၁၁၃
လူမျိုးစု (၂) <b>ဗမာ</b>	၂၀	ဘာသာ (၂) <b>ဗုဒ္ဓ</b>	၂၀
လူမျိုးစု (၃) <b>ထာရှင်</b>	၂	ဘာသာ (၃) <b>ဗုဒ္ဓ</b>	၂
လူမျိုးစုရော အခြား		ဘာသာရော	
အရေအတွက်			
မသန်စွမ်းသူများ	၃		
သက်ကြီးရွယ်အိုများ (၆၅ နှစ် နှင့် အထက်)	၆၅		
စစ်ဘေးရှောင် (သို့မဟုတ်) ရွှေ့ပြောင်းနေထိုင်၊ ပြောင်းရွှေ့			

လူဦးရေ	အမျိုးသား (အရေအတွက်)	အမျိုးသမီး (အရေအတွက်)	အိမ်ခြေအရေအတွက်
လူမျိုးစု (၁) <b>မရမ်းကုန်း</b>	၂၇၂	၃၀၈	၅၈၀
လူမျိုးစု (၂) <b>ဗမာ</b>	၅၁	၆၉	
လူမျိုးစု (၃) <b>ထာရှင်</b>	၆	၅	
အခြား			
အိမ်ထောင်စုစီး	၁၃၅	၆	

အိမ်ထောင်စု - ၁၃၅  
အမျိုးသား - ၂၇၂  
အမျိုးသမီး - ၃၀၈

(ခ) အခြေခံအဆောက်အအုံ အသုံးအဆောင်များ

စာသင်ကျောင်း	အမှတ် ခြံပိ	ကျန်းမာရေး	အမှတ် ခြံပိ	ဘာသာရေး အဆောက်အအုံများ	အမှတ် ခြံပိ
အထက်တန်းကျောင်း	၈	ဆေးရုံ	၈	ဝေတီ	၇
အလယ်တန်းကျောင်း	၈ /	ကျန်းမာရေးဌာန	၈	ဘုန်းကြီးကျောင်း	၇
မူလတန်းကျောင်း	၈	ကျန်းမာရေးဌာနခွဲ	၈	ဟိန္ဒူဘုရားကျောင်း	၇
မူကြိုကျောင်း	၈	ဆေးပေးခန်း	၈	ခရစ်ယာန်ကျောင်း	၇
အခြား	၈	အခြား	၈	ဝလီ	၇
				အခြား	၇
မှတ်ချက်		မှတ်ချက်		မှတ်ချက်	

(ဂ) ကျွမ်းကျင်သူများမှတ်တမ်း (ကျေးရွာတွင်နေထိုင်သော သို့မဟုတ် တခြားရွာမှလာရောက်သောကျွမ်းကျင်သူများ)

ပုံစံ ၁

(၁) စာသင်ကျောင်း		(၂) ကျန်းမာရေး			(၃) လက်မှုပညာ			
ရွာတွင်နေထိုင်သူ	အခြားရွာမှလာသူ	ရွာတွင်နေထိုင်သူ	အခြားရွာမှလာသူ	ရွာတွင်နေထိုင်သူ	အခြားရွာမှလာသူ	ရွာတွင်နေထိုင်သူ	အခြားရွာမှလာသူ	
ပုံနှိပ်စာရင်း/မ	၇	၇	ဆရာဝန်	၈	၇	လက်သား	၇	၈
အလယ်တန်းစာရင်း/မ	၆	၂	လက်ထောက်ကျန်းမာရေးမှူး	၆	၂	ပန်းရံ	၂	၆
အလယ်တန်းစာရင်း/မ	၇	၇	အမျိုးသမီးကျန်းမာရေးဆရာမ	၈	၇	လျှပ်စစ်ကျွမ်းကျင်သမား	၇	၈
ပုံနှိပ်စာရင်း/မ	၆	၂	သားဖွားဆရာမ	၆	၂	ရေပိုက်သွယ်သူ	၂	၆
အခြား	၆	၂	ပြည်သူ့ကျန်းမာရေးလုပ်သား	၆	၂	စက်ပြင်ဆရာ	၂	၆
မှတ်ချက်			မှတ်ချက်			မှတ်ချက်		

(ဃ) ကျေးရွာသို့ ရောက်ရှိနိုင်သည့် လမ်းအခြေအနေ / ကျေးရွာတစ်ရွာသည် ၎င်း၏ ကျေးရွာအုပ်စုနှင့် ဆက်သွယ်ထားသော လမ်းအခြေအနေ (အောက်ပါတို့ကိုရိုင်းပါ)

ကျောက်ကြမ်းလမ်း: ကတ္တရာလမ်း: ကွန်ကရစ်လမ်း: မော်တော်ဆိုင်ကယ်လမ်း:  
 ကျောက်ခင်းလမ်း: မြေသားလမ်း: လူသွားလမ်း: အခြား: ရေပန်းခရီး

(င) ကျေးရွာဖွံ့ဖြိုးမှုစီမံချက်  
 (၁) လူထုပတ်ပြုစီမံကိန်းမတင်မီ ဤကျေးရွာတွင်ကျေးရွာဖွံ့ဖြိုးမှု စီမံချက်ရှိခဲ့ပါသလား? ရိုင်းပါ  
 (၂) ရှိပါလျှင် ဤစီမံချက်ကို မည်သည့် ခုနှစ်တွင်ပြင်ဆင်ခဲ့ပါသနည်း? နှစ်-----/မသိပါ  
 (၃) ဤစီမံချက်ကို ဖြိုးနယ်မှအတည်ပြုခဲ့ပါသလား? ပြုခဲ့ပါသည်/မပြုခဲ့ပါ

(စ) ခရီးအကွာအဝေး  
 (၁) ဤကျေးရွာ၏ပတ်ပတ် ၎င်းကျေးရွာအုပ်စု၏ပတ်ပတ် အထိ ရှေးမိုင်မည်မျှကွာဝေးသနည်း? မိုင်---၃---/မသိပါ  
 (၂) ဤကျေးရွာမှ ၎င်းကျေးရွာအုပ်စု၏ပတ်ပတ် သွားလာရာတွင်ကြာမြင့်သည်အချိန်၊

ခြောက်သွေ့ရာသီတွင်ကြာချိန် ၁၅ ----- ထော်လာဂျီ/မော်တော်ဆိုင်ကယ်/ခြေလျင်/လား/မော်တော်ဘုတ်/  
 အခြား: မသိပါ  
 မိုးရာသီတွင်ကြာချိန် ၁၀ ----- ထော်လာဂျီ/မော်တော်ဆိုင်ကယ်/ခြေလျင်/လား/မော်တော်ဘုတ်/  
 အခြား: မသိပါ

(ဆ) ပတ်ဝန်းကျင်ဆိုင်ရာ သဘာဝဘေးအန္တရာယ်  
 ဤကျေးရွာတွင် ရေကြီးခြင်းကဲ့သို့ သဘာဝဘေးအန္တရာယ်ကျရောက်ခြင်း ရှိပါသလား? ရိုင်းပါ  
 မရှိပါ ရိုင်းပါ ရှိလျှင်ပေါ်ပြပါ ၁၉၉၈-ခုနှစ်နှင့် ၁၉၉၉; ၂၀၀၁

(ဇ) ကျေးရွာတွင် ခွဲစည်းထားသော အဖွဲ့အစည်းများ  
 လူထုပတ်ပြုစီမံကိန်းမတင်မီ ဤကျေးရွာတွင် ကျေးရွာဖွံ့ဖြိုးရေးအတွက် အစိုးရ (သို့) ရွာသားများကိုယ်တိုင်(သို့) စီမံကိန်းတစ်ခုခုမှ ခွဲစည်းထားသည့် အဖွဲ့အစည်းများရှိပါသလား?

(၁) -----  
 (၂) -----

(ဈ) အထွေထွေအုပ်ချုပ်ရေး ဦးစီးဌာန (GAD) မှ မှတ်တမ်းတင်ထားခြင်း  
 ဤကျေးရွာသည် အထွေထွေအုပ်ချုပ်ရေး ဦးစီးဌာန (GAD) မှ မှတ်တမ်းတင်ထားမှု ရှိပါသလား?  
 မရှိပါ ရိုင်းပါ

ကျေးရွာခေါင်းဆောင် ဦး စူးစော လက်မှတ် [Signature] ဝန်ထမ်း ၁၂. 3. 2017  
 လူထုစည်းရုံးရေးမှူး အမည် လက်မှတ် နေ့စွဲ 12. 3. 2017

ကျေးရွာအခြေခံအချက်အလက်များ (ပုံစံ ၈ - ၁) ဒုတိယနှစ် စက်ဝန်း

ပုံစံ - ၈ - ၁ ကျေးရွာအခြေခံအချက်အလက်များ (Form PC 1)

လမ်းညွှန်ချက်၊ ကျေးရွာတစ်ရွာသို့ ပထမဆုံးပိတ်ဆက်ရေး သွားရောက်သောအခါ လူထုစည်းရုံးရေးမှူးသည် ကျေးရွာ ခေါင်းဆောင်များအား ကျေးရွာအချက်အလက်များကို မေတ္တာရပ်ခံ၍ တောင်းခံရသည်။ ဤအချက်အလက်များကို စီမံကိန်း ပိတ်ဆက်အစည်းဝေးပတ်ဝင်ပတ်တောင်းခံရမည်။ စီမံကိန်းပိတ်ဆက်အစည်းဝေးတွင် လူထုစည်းရုံးရေးမှူးသည် ဤအချက်အလက် များအား စစ်ဆေးပြီး မှန်ကန်အောင်ပြုလုပ်ရမည်။ ပြီးနောက်တွင် လူထုစည်းရုံးရေးမှူးမှ သတင်းအချက်အလက်ထိသို့ Tablets မှ တစ်ဆင့် ဖြည့်သွင်းရမည်။

ကျေးရွာခေါင်းဆောင် အမည် <u>ဦး ထွန်းမောင်</u>	ကျေးရွာခေါင်းဆောင်၏ ဖုန်းနံပါတ် <u>၀၅-၄၅၂-၈၈၄၈၆၂</u>	လူထုစည်းရုံးရေးမှူး၏ အမည် <u>ဦး ထွန်းမောင်</u>
ပြည်နယ်/တိုင်းဒေသကြီး <u>ဧရာဝတီ</u>	မြို့နယ် <u>ဗဟန်း</u>	ကျေးရွာအုပ်စု <u>၂၁၀ ကွက်</u>
		ကျေးရွာ <u>မရမ်းကုန်း</u>

က။ လူဦးရေ

လူမျိုးစု	အိမ်ထောင်စုအရေအတွက်	ကိုးကွယ်သည့်ဘာသာ	အိမ်ထောင်စုအရေအတွက်
လူမျိုးစု (၁) <u>ဧရာဝတီ</u>	<u>၂၀၇</u>	<u>ဗုဒ္ဓ</u>	<u>၂၀၇</u>
လူမျိုးစု (၂) <u>ဗမာ</u>	<u>၇၀</u>	ဘာသာ (၂) <u>ဗုဒ္ဓ</u>	<u>၇၀</u>
လူမျိုးစု (၃) -----		ဘာသာ (၃) -----	
လူမျိုးစုစုစု အခြား	<u>၇</u>	ဘာသာစုစု အခြား	
မသန်စွမ်းသူများ	<u>၇</u>		
သက်ကြီးရွယ်အိုများ (၆၅ နှစ် နှင့် အထက်)	<u>၄၃</u>		
စစ်ဘေးရှောင် (သို့မဟုတ်) ရွှေ့ပြောင်းနေထိုင်၊ ပြောင်းရွှေ့			

လူဦးရေ	အမျိုးသား (အရေအတွက်)	အမျိုးသမီး (အရေအတွက်)	အိမ်ခြေအရေအတွက်
လူမျိုးစု (၁) <u>ဧရာဝတီ</u>	<u>၃၄၈</u>	<u>၃၀၀</u>	<u>၁၁၉</u>
လူမျိုးစု (၂) <u>ဗမာ</u>	<u>၅၂</u>	<u>၇၀</u>	
လူမျိုးစု (၃) -----			
အခြား	<u>၅</u>	<u>၅</u>	
အိမ်ထောင်စွဲစီး	<u>၂</u>		

(ခ) အခြေခံအဆောက်အအုံ အသုံးအဆောင်များ

စာသင်ကျောင်း	အမှတ် ခြံပေါ်	ကျန်းမာရေး	အမှတ် ခြံပေါ်	ဘာသာရေး အဆောက်အအုံများ	အမှတ် ခြံပေါ်
အထက်တန်းကျောင်း	၈	ဆေးရုံ	၈	ဇေတီ	၇
အလယ်တန်းကျောင်း	၈ ✓	ကျန်းမာရေးဌာန	၈	ဘုန်းကြီးကျောင်း	၇
မူလတန်းကျောင်း	၈ ✓	ကျန်းမာရေးဌာနခွဲ	၈	ဟိန္ဒူဘုရားကျောင်း	၂
ပုဂံကျောင်း	၈	ဆေးပေးခန်း	၈	ရေပိယာန်ကျောင်း	✓
အခြား	၈	အခြား	၈	ဇလီ	၂
				အခြား	၂
မှတ်ချက်		မှတ်ချက်		မှတ်ချက်	

(ဂ) ကျွမ်းကျင်သူများမှတ်တမ်း (ကျေးရွာတွင်နေထိုင်သော သို့မဟုတ် တခြားရွာမှလာရောက်သောကျွမ်းကျင်သူများ)

(၁) တစ်သင်ကျောင်း			(၂) ကျန်းမာရေး			(၃) လက်မှုပညာ		
	ရွာတွင်နေထိုင်သူ	အခြားရွာမှလာသူ		ရွာတွင်နေထိုင်သူ	အခြားရွာမှလာသူ		ရွာတွင်နေထိုင်သူ	အခြားရွာမှလာသူ
မူလတန်းပြဆရာ/မ	၇	၇	ဆရာဝန်	၈	၇	လက်သမား	၅	၈
အထက်တန်းပြဆရာ/မ	၂	၂	လက်ထောက်ကျန်းမာရေးပျူ	၂	၂	ပန်းရံ	၂	၂
အလယ်တန်းပြဆရာ/မ	၂	၇	အမျိုးသမီးကျန်းမာရေးဆရာမ	၈	၇	လျှပ်စစ်ကျွမ်းကျင်၊ ဝါသမား	၇	၈
မူလတန်းပြဆရာ/မ	၇	၂	သားရွာဆရာမ	၂	၂	ရေပြိုက်သွယ်သူ	၂	၇
အခြား	၂	၂	ပြည်သူ့ကျန်းမာရေးလုပ်သားမှတ်ချက်	၇	၂	ကော်ပြင်ဆရာ	၇	၇
မှတ်ချက်						မှတ်ချက်		

(ဃ) ကျေးရွာသို့ ရောက်ရှိနိုင်သည့် လမ်းအခြေအနေ / ကျေးရွာတစ်ရွာသည် ၎င်း၏ ကျေးရွာအုပ်စုနှင့် ဆက်သွယ်ထားသော

ကျောက်ကြမ်းလမ်း: ကတ္တရာလမ်း: ကွန်ကရစ်လမ်း: မော်တော်ဆိုင်ကယ်လမ်း:  
 ကျောက်ခင်းလမ်း: ခြေသားလမ်း: လူသွားလမ်း: အခြား: \_\_\_\_\_

(င) ကျေးရွာဖွံ့ဖြိုးမှုစီမံချက်

- (၁) လူထုဝဟ်ပြုစီမံကိန်းမစတင်မီ ဤကျေးရွာတွင်ကျေးရွာဖွံ့ဖြိုးမှု စီမံချက်ရှိခဲ့ပါသလား? ပိုင်းပါ  
ရှိပါသည်/မရှိပါ/မသိပါ
- (၂) ရှိခဲ့ပါလျှင် ဤစီမံချက်ကို မည်သည့် ခုနှစ်တွင်ပြင်ဆင်ခဲ့ပါသနည်း? နှစ်-----/မသိပါ
- (၃) ဤစီမံချက်ကို ခြုံငုံဖယ်ဖျက်အတည်ပြုခဲ့ပါသလား? ပြုခဲ့ပါသည်/မပြုခဲ့ပါ /မသိပါ

(စ) ဓမ္မိအကွာအဝေး

- (၁) ဤကျေးရွာ၏ဝဟ်မှ ၎င်းကျေးရွာအုပ်စု၏ဝဟ်အထိ ဓမ္မိပိုင်မည်မျှကွာဝေးသနည်း? ပိုင်-----/မသိပါ
- (၂) ဤကျေးရွာမှ ၎င်းကျေးရွာအုပ်စု၏ဝဟ်အထိ သွားလာရာတွင်ကြာမြင့်သည့်အချိန်

ခြောက်သွေ့ရာသီတွင်ကြာချိန် ----- ထော်လာဂျီ/မော်တော်ဆိုင်ကယ်/ခြေလျင်/လာ/မော်တော်ဘုတ်/  
 အခြား: \_\_\_\_\_  
 မိုးရာသီတွင်ကြာချိန် ----- ထော်လာဂျီ/မော်တော်ဆိုင်ကယ်/ခြေလျင်/လာ/မော်တော်ဘုတ်/  
 အခြား: \_\_\_\_\_

(ဆ) ပတ်ဝန်းကျင်ဆိုင်ရာ သဘာဝဘေးအန္တရာယ်

ဤကျေးရွာတွင် ရေကြီးခြင်းကဲ့သို့ သဘာဝဘေးအန္တရာယ်ကျရောက်ဖူးခြင်း ရှိပါသလား?  
 မရှိပါ ရှိပါသည် ရှိလျှင်ဖော်ပြပါ -----

(ဇ) ကျေးရွာတွင် ခွဲစည်းထားသော အဖွဲ့အစည်းများ

လူထုဝဟ်ပြုစီမံကိန်းမတိုင်မီ ဤကျေးရွာတွင် ကျေးရွာဖွံ့ဖြိုးရေးအတွက် အစိုးရ (သို့) ရွာသားများကိုယ်တိုင်(သို့) စီမံကိန်းတစ်ခုခုမှ ခွဲစည်းထားသည့် အဖွဲ့အစည်းများရှိပါသလား။

- (၁) -----
- (၂) -----

(ဈ) အထွေထွေအုပ်ချုပ်ရေး ဦးစီးဌာန (GAD) မှ မှတ်တမ်းတင်ထားခြင်း

ဤကျေးရွာသည် အထွေထွေအုပ်ချုပ်ရေး ဦးစီးဌာန (GAD) မှ မှတ်တမ်းတင်ထားမှု ရှိပါသလား။  
 မရှိပါ ရှိပါသည်

ကျေးရွာခေါင်းဆောင် လူထုဝဟ်ရုံးချုပ်  
 ဦးစောကျော်စိ အမည် ဦးစောကျော်စိ  
 မှတ်တမ်းတင်ရေးမှူး လက်မှတ်  
 မှတ်တမ်းတင်ရေးမှူး နေ့စွဲ 23-11-2017



ကျေးရွာအခြေခံအချက်အလက်များ (ပုံစံ ၈ - ၁) တတိယနှစ် စက်ဝန်း

ပုံစံ - ၈ - ၁ ကျေးရွာအခြေခံအချက်အလက်များ (Form PC 1)

လမ်းညွှန်ချက်၊ ကျေးရွာတစ်ရွာသို့ ပထမဆုံးပိတ်ဆက်ခရီး သွားရောက်သောအခါ လူထုစည်းရုံးရေးမှူးသည် ကျေးရွာ ခေါင်းဆောင်များအား ကျေးရွာအချက်အလက်များကို မေတ္တာရပ်ခံ၍ တောင်းခံရသည်။ ဤအချက်အလက်များကို စီမံကိန်း ပိတ်ဆက်အစည်းဝေးပုဂ္ဂိုလ်တောင်းခံရသည်။ စီမံကိန်းပိတ်ဆက်အစည်းဝေးတွင် လူထုစည်းရုံးရေးမှူးသည် ဤအချက်အလက် များအား စစ်ဆေးပြီး မှန်ကန်အောင်ပြုလုပ်ရမည်။ ပြီးနောက်တွင် လူထုစည်းရုံးရေးမှူးမှ သတင်းအချက်အလက်ထံသို့ Tablets မှ တဆင့် ဖြည့်သွင်းရမည်။

ကျေးရွာခေါင်းဆောင် အမည် ဦးကျော်ကျော်စိုး	ကျေးရွာခေါင်းဆောင်၏ ဝန်းနံပါတ် ၀၅.၄၅၉၃၈၃၇၄၃	လူထုစည်းရုံးရေးမှူး၏ အမည် ဦးအုန်းသိင်္ခ
ပြည်နယ်/တိုင်းဒေသကြီး ဧရာဝတီ	မြို့နယ် ဗဟိုခရိုင်	ကျေးရွာအုပ်စု ဆင်ဂွဲမြို့
		ကျေးရွာ မရမ်းကုန်း

က၊ လူဦးရေ

လူမျိုးစု	အိမ်ထောင်စုအရေအတွက်	ကိုးကွယ်သည့်ဘာသာ	အိမ်ထောင်စုအရေအတွက်
လူမျိုးစု (၁) - ဗမာ	၃၀	ဘာသာ (၁) - ခရစ်ယာန်	၁၃၄
လူမျိုးစု (၂) - ကရင်	၁၃၄	ဘာသာ (၂) -----	
လူမျိုးစု (၃) -----		ဘာသာ (၃) -----	
လူမျိုးစုရော -----		ဘာသာရော -----	
အခြား	၃		
	အရေအတွက်		
မသန်စွမ်းသူများ	၇		
သက်ကြီးရွယ်အိုများ (၆၅ နှစ် နှင့် အထက်)	၄၅		

စစ်ဘေးရှောင်			
--------------	--	--	--

	အမျိုးသား (အရေအတွက်)	အမျိုးသမီး (အရေအတွက်)
လူဦးရေ		
လူမျိုးစု (၁) <del>အခြား</del>	52	70
လူမျိုးစု (၂) <del>အခြား</del>	289	300
လူမျိုးစု (၃) -----		
အခြား <del>အခြား</del>	5	5
အိမ်ထောင်ဦးစီး	104	20

(ခ) အခြေခံအဆောက်အအုံ အသုံးအဆောင်များ

စာသင်ကျောင်း	အမှတ် ခြံစိုက်	ကျန်းမာရေး	အမှတ် ခြံစိုက်	ဘာသာရေး အဆောက် အအုံများ	အမှတ် ခြံစိုက်
အထက်တန်းကျောင်း	<input type="checkbox"/>	ဆေးရုံ	<input type="checkbox"/>	ဓဇတီ	<input type="checkbox"/>
အလယ်တန်းကျောင်း	<input checked="" type="checkbox"/>	ကျန်းမာရေးဌာန	<input type="checkbox"/>	ဘုန်းကြီးကျောင်း	<input type="checkbox"/>
မူလတန်းကျောင်း	<input type="checkbox"/>	ကျန်းမာရေးဌာနခွဲ	<input type="checkbox"/>	ဟိန္ဒူဘုရားကျောင်း	<input type="checkbox"/>
မူကြိုကျောင်း	<input type="checkbox"/>	ဆေးပေးခန်း	<input type="checkbox"/>	ခရစ်ယာန်ကျောင်း	<input checked="" type="checkbox"/>
အခြား	<input type="checkbox"/>	အခြား	<input type="checkbox"/>	ဗလီ	<input type="checkbox"/>
				အခြား	<input type="checkbox"/>
မှတ်ချက်		မှတ်ချက်		မှတ်ချက်	

(ဂ) ကျွမ်းကျင်သူများမှတ်တမ်း (ကျေးရွာတွင်နေထိုင်သော သို့မဟုတ် တခြားရွာမှလာရောက်သော ကျွမ်းကျင်သူများ)

(၁) စာသင်ကျောင်း			(၂) ကျန်းမာရေး			(၃) လက်မှုပညာရှင်		
	ရွာတွင်နေထိုင်သူ	အခြားရွာမှလာသူ		ရွာတွင်နေထိုင်သူ	အခြားရွာမှလာသူ		ရွာတွင်နေထိုင်သူ	အခြားမှလာသူ
မှလတန်းပြဆရာ/မ	<input checked="" type="checkbox"/>	<input type="checkbox"/>	ဆရာဝန်	<input type="checkbox"/>	<input type="checkbox"/>	လက်သမား	<input checked="" type="checkbox"/>	<input type="checkbox"/>
အထက်တန်းပြဆရာ/မ	<input type="checkbox"/>	<input type="checkbox"/>	လက်ထောက်ကျန်းမာရေးမှူး	<input type="checkbox"/>	<input type="checkbox"/>	ပန်းရံ	<input checked="" type="checkbox"/>	<input type="checkbox"/>
အလယ်တန်းပြဆရာ/မ	<input type="checkbox"/>	<input checked="" type="checkbox"/>	အမျိုးသမီးကျန်းမာရေးဆရာမ	<input type="checkbox"/>	<input type="checkbox"/>	လျှပ်စစ်ကျွမ်းကျင်သမား	<input type="checkbox"/>	<input checked="" type="checkbox"/>
မူကြံဆရာ/မ	<input checked="" type="checkbox"/>	<input type="checkbox"/>	သားဖွားဆရာမ	<input type="checkbox"/>	<input type="checkbox"/>	ဧည့်သည်ဆရာ	<input type="checkbox"/>	<input checked="" type="checkbox"/>
အခြား	<input type="checkbox"/>	<input type="checkbox"/>	ပြည်သူ့ကျန်းမာရေးလုပ်သား	<input checked="" type="checkbox"/>	<input type="checkbox"/>	စက်ပြင်ဆရာ	<input checked="" type="checkbox"/>	<input type="checkbox"/>
မှတ်ချက်			မှတ်ချက်			မှတ်ချက်		

(ဃ) ကျေးရွာသို့ ရောက်ရှိနိုင်သည့် လမ်းအခြေအနေ / ကျေးရွာတစ်ရွာသည် ၎င်း၏ ကျေးရွာအုပ်စုနှင့် ဆက်သွယ်ထားသော လမ်းအခြေအနေ (အောက်ပါတို့ကို ဝိုင်းပါ)

ကျောက်ကြမ်းလမ်း      ကတ္တရာလမ်း      ကွန်ကရစ်လမ်း      မော်တော်ဆိုင်ကယ်လမ်း  
 ကျောက်ခင်းလမ်း      မြေသားလမ်း      လှသွားလမ်း      အခြား မပါ

(င) ကျေးရွာဖွံ့ဖြိုးမှုစီမံချက်

ပိုင်းပါ

(၁) လူထုဝဟိုပြုစီမံကိန်းမစတင်မီ ဤကျေးရွာတွင်ကျေးရွာဖွံ့ဖြိုးမှု

ရှိပါသည်/မရှိပါ/မသိပါ

စီမံချက်ရှိခဲ့ပါသလား?

- (၂) ရှိခဲ့ပါလျှင် ဤစီမံချက်ကို မည်သည့် ခုနှစ်တွင်ပြင်ဆင်ခဲ့ပါသနည်း? နှစ်-----/မသိပါ
- (၃) ဤစီမံချက်ကို မြို့နယ်မှအတည်ပြုခဲ့ပါသလား? ပြုခဲ့ပါသည်/မပြုခဲ့ပါ /မသိပါ

(စ) ဝရီးအကွာအဝေး

(၁) ဤကျေးရွာ၏ဝဟိုမှ ၎င်းကျေးရွာအုပ်စု၏ဝဟိုအထိ ခရီးပိုင်မည်မျှကွာဝေးသနည်း? ပိုင် $\frac{1}{2}$ ---/မသိပါ

(၂) ဤကျေးရွာမှ ၎င်းကျေးရွာအုပ်စု၏ဝဟိုအထိ သွားလာရာတွင်ကြာမြင့်သည့်အချိန်။

ခြောက်သွေ့ရာသီတွင်ကြာချိန် 30 မိနစ် ထော်လာရီ/မော်တော်ဆိုင်ကယ်/ခြေလျင်/လာမော်တော်ဘုတ်/

အခြား -----

မိုးရာသီတွင်ကြာချိန် 30 မိနစ် ထော်လာရီ/မော်တော်ဆိုင်ကယ်/ခြေလျင်/လာမော်တော်ဘုတ်/

အခြား -----

(ဆ) ပတ်ဝန်းကျင်ဆိုင်ရာ သဘာဝဘေးအန္တရာယ်

ဤကျေးရွာတွင် ရေကြီးခြင်းကဲ့သို့ သဘာဝဘေးအန္တရာယ်ကျရောက်ဖူးခြင်း ရှိပါသလား။

မရှိပါ     ရှိပါသည်    ရှိလျှင်ဖော်ပြပါ မိုးရေကြီးခြင်း

(ဇ) တွေးရွာတွင် ဖွဲ့စည်းထားသော အဖွဲ့အစည်းများ

လူထုဝဟိုပြုစီမံကိန်းမတိုင်မီ ဤကျေးရွာတွင် ကျေးရွာဖွံ့ဖြိုးရေးအတွက် အစိုးရ (သို့) ရွာသားများကိုယ်တိုင်(သို့) စီမံကိန်းတစ်ခုခုမှ ဖွဲ့စည်းထားသည့် အဖွဲ့အစည်းများရှိပါသလား။

(၁) -----

(၂) -----

(ဈ) အထွေထွေအုပ်ချုပ်ရေး ဦးစီးဌာန (GAD) မှ မှတ်တမ်းတင်ထားခြင်း

ဤကျေးရွာသည် အထွေထွေအုပ်ချုပ်ရေး ဦးစီးဌာန (GAD) မှ မှတ်တမ်းတင်ထားမှု ရှိပါသလား။

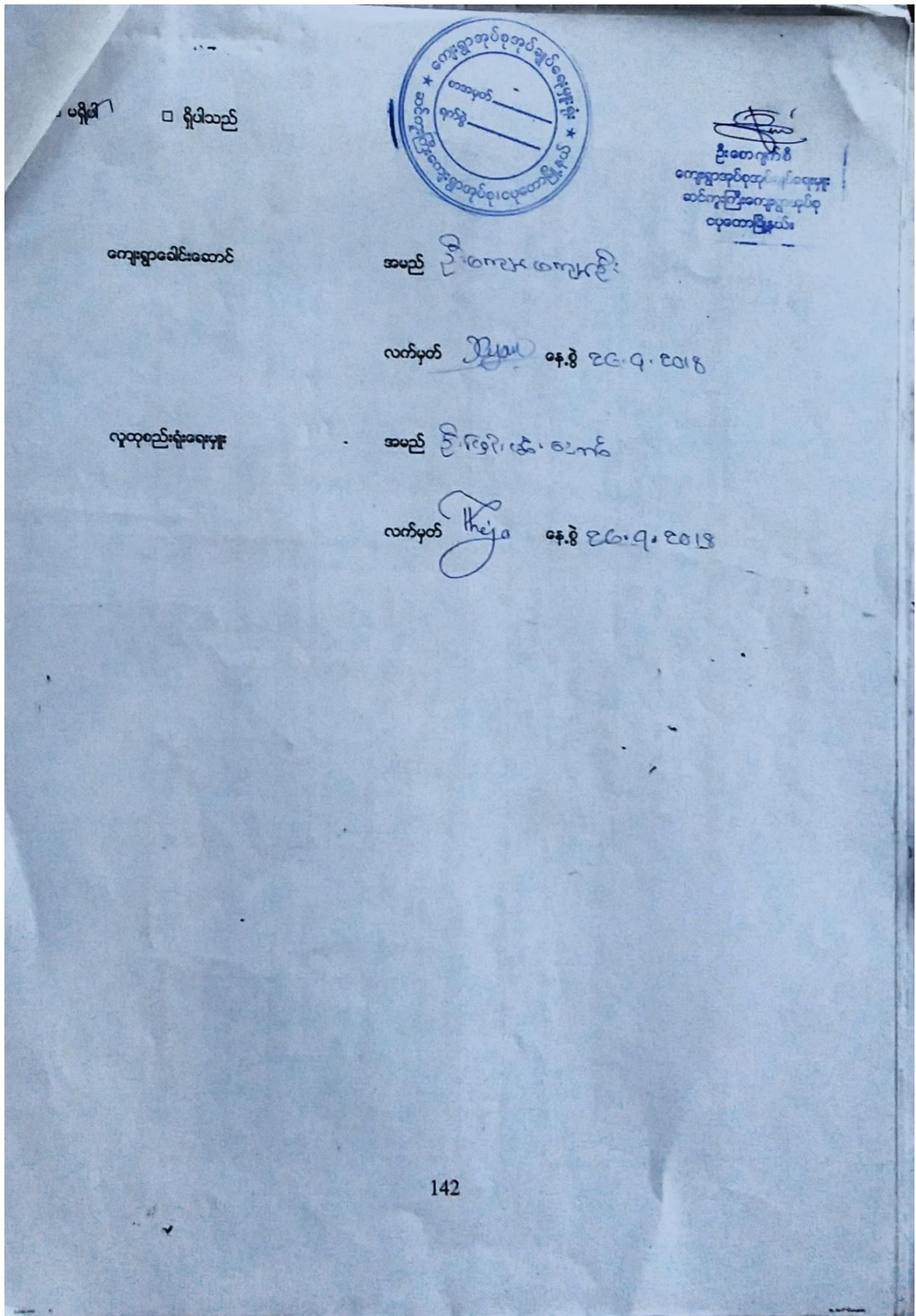

ကျေးရွာအခြေခံအချက်အလက်များ (ပုံစံ ၈ - ၁) စတုတ္ထနှစ် စက်ဝန်း

ပုံစံ - ၈ - ၁ ကျေးရွာအခြေခံအချက်အလက်များ (Form PC 1)

လမ်းညွှန်ချက်၊ ကျေးရွာတစ်ရွာသို့ ပထမဆုံးမိတ်ဆက်ရေးသွားရောက်သောအခါ လူထုစည်းရုံးရေးမှူးသည် ကျေးရွာခေါင်းဆောင်များအားကျေးရွာအချက်အလက်များကိုပေတ္တာရပ်ခံ၍တောင်းခံရသည်။ ဤအချက်အလက်များကိုမိမိကမ်းမိတ်ဆက်အစည်းဝေးပတ်ိုင်မိတောင်းခံရမည်။ မိမိကမ်းမိတ်ဆက်အစည်းဝေးတွင် လူထုစည်းရုံးရေးမှူးသည် ဤအချက်အလက်များအား စစ်ဆေးပြီး မှန်ကန်အောင်ပြုလုပ်ရမည်။ ငြိမ်းနောက်တွင် လူထုစည်းရုံးရေးမှူးမှ သတင်းအချက်အလက်ထံသို့ Tablets မှ တဆင့် ဖြည့်သွင်းရမည်။

ကျေးရွာခေါင်းဆောင် အမည် ဦးကျော်စကျော်ဦး	ကျေးရွာခေါင်းဆောင်၏ ဖုန်းနံပါတ် 09 459 283 743	လူထုစည်းရုံးရေးမှူး၏အမည် ဒေါ်ခင်သီတာကျော်
ပြည်နယ်/တိုင်းဒေသကြီး ဇရာဝတီ	မြို့နယ် လှတော	ကျေးရွာအုပ်စု ဆင်ကျွန်းကြီး
ကျေးရွာ		မရမ်းကုန်း

က၊ လူဦးရေ

လူမျိုးစု	အိမ်ထောင်စုအရေအတွက်	ကိုးကွယ်သည့်ဘာသာ	အိမ်ထောင်စုအရေအတွက်
လူမျိုးစု (၁) ကရင်	၁၀၃	ဘာသာ(၁) ဘုရားကျော်	၁၀၁
လူမျိုးစု (၂) မာ	၂၀	ဘာသာ(၂) ဗုဒ္ဓ	၂၀
လူမျိုးစု (၃)		ဘာသာ(၃)	
လူမျိုးစုရော		ဘာသာရော	
အခြား			
	အရေအတွက်		
မသန်စွမ်းသူများ	၃	ဘုရားကျော်	၃
သက်ကြီးရွယ်အိုများ (၆၅ နှစ် နှင့် အထက်)	၁၉	ဘုရားကျော် ဗုဒ္ဓ	၁၉

ဒီမှာ  
(၁၁၆)  
ဒီမှာ  
(၁၅၁)  
၂၂ ဦး



(ဂ) ကျွမ်းကျင်သူများမှတ်တမ်း (ကျေးရွာတွင်နေထိုင်သော သို့မဟုတ် တခြားရွာမှလာရောက်သောကျွမ်းကျင်သူများ)

(၁) စာသင်ကျောင်း			(၂) ကျန်းမာရေး			(၃) လက်မှုပညာရှင်		
	ရွာတွင်နေထိုင်သူ	အခြားရွာမှလာသူ		ရွာတွင်နေထိုင်သူ	အခြားရွာမှလာသူ		ရွာတွင်နေထိုင်သူ	အခြားရွာမှလာသူ
မူလတန်းပြဆရာ/မ	<input type="checkbox"/>	<input type="checkbox"/>	ဆရာဝန်	<input type="checkbox"/>	<input type="checkbox"/>	လက်သမား	<input checked="" type="checkbox"/>	<input type="checkbox"/>
အထက်တန်းပြဆရာ/မ	<input type="checkbox"/>	<input type="checkbox"/>	လက်ထောက်ကျန်းမာရေးပျား	<input type="checkbox"/>	<input type="checkbox"/>	ပန်းပုံ	<input checked="" type="checkbox"/>	<input type="checkbox"/>
အလယ်တန်းပြဆရာ/မ	<input checked="" type="checkbox"/>	<input checked="" type="checkbox"/>	အမျိုးသမီးကျန်းမာရေးဆရာမ	<input type="checkbox"/>	<input type="checkbox"/>	လှုပ်စစ်ကျွမ်းကျင်၊ မီးသမား	<input type="checkbox"/>	<input type="checkbox"/>
မူကြိုဆရာ/မ	<input checked="" type="checkbox"/>	<input type="checkbox"/>	သားဖွားဆရာမ	<input type="checkbox"/>	<input type="checkbox"/>	ရေပိုက်သွယ်သူ	<input checked="" type="checkbox"/>	<input type="checkbox"/>
အခြား	<input type="checkbox"/>	<input type="checkbox"/>	ပြည်သူ့ကျန်းမာရေးလုပ်သား	<input type="checkbox"/>	<input type="checkbox"/>	စက်ပြင်ဆရာ	<input checked="" type="checkbox"/>	<input type="checkbox"/>
မှတ်ချက်			မှတ်ချက်			မှတ်ချက်		

(ဃ) ကျေးရွာသို့ ရောက်ရှိနိုင်သည့်လမ်းအခြေအနေ / ကျေးရွာတစ်ရွာသည် ၎င်း၏ကျေးရွာအုပ်စုနှင့် ဆက်သွယ်ထားသောလမ်းအခြေအနေ (အောက်ပါတို့ကိုပိုင်းပါ)

ကျောက်ကြမ်းလမ်း:      ကတ္တရာလမ်း:      ကွန်ကရစ်လမ်း:      မော်တော်ဆိုင်ကယ်လမ်း:

ကျောက်ခင်းလမ်း:      မြေသားလမ်း:      လူသွားလမ်း:      အခြား: ရေလမ်း

(င) ကျေးရွာဖွံ့ဖြိုးမှုစီမံချက်

ပိုင်းပါ

(၁) လူထုပဟိုပြုစီမံကိန်းမစတင်မှီ ဤကျေးရွာတွင်ကျေးရွာဖွံ့ဖြိုးမှု ရှိပါသည်/မရှိပါ/မသိပါ

စီမံချက်ရှိခဲ့ပါသလား?

(၂) ရှိခဲ့ပါလျှင် ဤစီမံချက်ကို မည်သည့် ခုနှစ်တွင်ပြင်ဆင်ခဲ့ပါသနည်း? နှစ်-----/မသိပါ

(၃) ဤစီမံချက်ကို မြို့နယ်မှအတည်ပြုခဲ့ပါသလား? ပြုခဲ့ပါသည်/မပြုခဲ့ပါ/မသိပါ

[Type text]



(၁) ခရီးအကွာအဝေး

(၁) ဤကျေးရွာ၏ပဟိုမှ၎င်းကျေးရွာအုပ်စု၏ပဟိုအထိခရီးမိုင်မည်မျှကွာဝေးသနည်း? မိုင်-----/မသိပါ <sup>၁၉</sup>

(၂) ဤကျေးရွာမှ ၎င်းကျေးရွာအုပ်စုပဟိုအထိသွားလာရာတွင်ကြာမြင့်သည့်အချိန်၊ 15 မိနစ် (ရေလစ်း)

ခြောက်သွေ့ရာသီတွင်ကြာချိန် ~~၁၅ မိနစ်~~ -----တော်လာဂျီ/မော်တော်ဆိုင်ကယ်/ခြေလျင်/လား/မော်တော်ဘုတ်/  
အခြား: -----

မိုးရာသီတွင်ကြာချိန် 15 မိနစ် -----တော်လာဂျီ/မော်တော်ဆိုင်ကယ်/ခြေလျင်/လား/မော်တော်ဘုတ်/  
အခြား: ----- ရေလစ်း

(ဆ) ပတ်ဝန်းကျင်ဆိုင်ရာသဘာဝဘေးအန္တရာယ်

ဤကျေးရွာတွင်ကြီးကြီးကြောင်းကိုသို့ သဘာဝဘေးအန္တရာယ်ကျရောက်ဖူးခြင်း ရှိပါသလား။

မရှိပါ  ရှိပါသည် ရှိလျှင်ဖော်ပြပါ----- 2008 ခုနှစ်

(ဇ) ကျေးရွာတွင် ဖွဲ့စည်းထားသော အဖွဲ့အစည်းများ

လူထုပဟိုပြုစီမံကိန်းမတိုင်မီ ဤကျေးရွာတွင် ကျေးရွာဖွံ့ဖြိုးရေးအတွက် အစိုးရ(သို့)ရွာသားများကိုယ်တိုင်(သို့) စီမံကိန်းတစ်ခုခုမှ ဖွဲ့စည်းထားသည့် အဖွဲ့အစည်းများရှိပါသလား။

(၁) ----- ငွေရင်းချေးငွေ (အမျိုးသမီး) အဖွဲ့အစည်း

(၂) ----- Pact

(ဈ) အထွေထွေအုပ်ချုပ်ရေး ဦးစီးဌာန (GAD) မှ မှတ်တမ်းတင်ထားခြင်း

ဤကျေးရွာသည် အထွေထွေအုပ်ချုပ်ရေး ဦးစီးဌာန (GAD) မှ မှတ်တမ်းတင်ထားမှု ရှိပါသလား။

မရှိပါ  ရှိပါသည်

ကျေးရွာခေါင်းဆောင် အမည် ဦးကျော်ကျော်စွာ  
လက်မှတ် နေ့စွဲ 25.10.19

လူထုစည်းရုံးရေးမှူး အမည် ဒေါ်ခင်စိန်စိန်  
လက်မှတ် Kyaw နေ့စွဲ \* 25.10.19

[Type text]

၁၀။ စီမံကိန်းစက်ဝန်းအချိန်ဇယား ( ပုံစံ ၈-၂) ပထမနှစ် စက်ဝန်း

ပုံစံ - ၈ - ၂ - စီမံကိန်းစက်ဝန်းအချိန်ဇယား (PC 2)

လမ်းညွှန်ချက်၊ သက်ဆိုင်ရာလုပ်ထုတ်စည်းရုံးရေးမှူး/လက်ထောက်နည်းပညာမှူးများမှ စီမံကိန်းစက်ဝန်းအဆင့်တစ်ခုစီဖြန့်ဖြူးတိုင်း ကျေးရွာအုပ်စုအတွက် တွဲပုံစံကို ဖြည့်သွင်းရမည်။

စည်းရုံးရေးမှူး/ဝန်ထမ်း အမည် ၆၃၁၂၆(အ)၊ ၆၀

စက်ဝန်းအားအမှတ်ဖြည့်ပါ ။ စက်ဝန်း(၁) / ။ စက်ဝန်း(၂) ။ စက်ဝန်း(၃)

စက်ဝန်း(၄)

ပြည်နယ်/တိုင်း မြို့နယ် ၆၃၀၈၈ မြို့နယ် ၆၃၀၈၈ ကျေးရွာအုပ်စု ၁၂၆၊ ကျေးရွာ ၁၂၆၊ ၁၂၆

စီမံကိန်းစတင်ရက်မှအဆုံးများ

အစည်းအဝေးတွင်တက်ရောက်သူအရေအတွက်	နေ့စွဲ		အစည်းအဝေးတွင်တက်ရောက်သူအရေအတွက်	လူမျိုးစုတက်ရောက်သူ အရေအတွက် နှင့် လူမျိုးစုအမည်
	စတင်သည့် နေ့	ပြီးဆုံးသည့်နေ့		
၁။ ကျေးရွာစီမံကိန်း မိတ်ဆက်အစည်းအဝေး	12.3.2017	12.3.2017	၅၀	၁၀၁
၂။ ကျေးရွာဖွံ့ဖြိုးရေး စီမံချက်ရေးဆွဲခြင်း အစည်းအဝေး	14.3.2017	14.3.2017	၃၀	၆၈
၃။ ကျေးရွာအုပ်စု လုပ်ငန်းဆုံးဖြတ်ချက်ချသည့် အစည်းအဝေး	16.3.2017	16.3.2017	14	၃၅
၄။ မြို့နယ်အဆင့် စီမံကိန်းရေးဆွဲရေး နှင့် အကောင်အထည်ဖော်ရေးကော်မတီ၏ စီမံကိန်း သုံးသပ်မှု အစည်းအဝေး			၃၅	၆၈
၅။ မြို့နယ် စီမံကိန်းရေးဆွဲရေး နှင့် အကောင်အထည်ဖော်ရေး ကော်မတီ၏ဆုံးဖြတ်မှုကို ရွာသို့ အသိပေး အကြောင်းကြားသည့် အစည်းအဝေး			၃၅	၆၈
၆။ စီမံကိန်းလုပ်ငန်းစီမံချက်ရေးဆွဲခြင်း အစည်းအဝေး			၃၅	၆၈
၆.၁။ စီမံကိန်းလုပ်ငန်း အကောင်အထည်ဖော်ရေးအစီအစဉ် ရေးဆွဲခြင်း				
၆.၂။ ဝယ်ယူရေးအစီအစဉ် ရေးဆွဲခြင်း				
၆.၃။ ဘဏ္ဍာရေးကုန်ကျမှု လျာထားအစီအစဉ် ရေးဆွဲခြင်း				



စီမံကိန်းစက်ဝန်းအချိန်ဇယား ( ပုံစံ ၈-၂) စတုတ္ထနှစ် စက်ဝန်း

ပုံစံ - ၈-၂ - စီမံကိန်းစက်ဝန်းအချိန်ဇယား (PC 2)

လမ်းညွှန်ချက်၊  
ကျေးရွာအုပ်စုအတွက် ဤပုံစံကို ဖြည့်သွင်းရမည်၊  
သက်ဆိုင်ရာလူထုစုစည်းရုံးရေးမှူး၊ လက်ထောက်နည်းဥက္ကဋ္ဌများမှ

စည်းရုံးရေးမှူး/လက်ထောက်နည်းဥက္ကဋ္ဌအဖွဲ့ဝင်အဖွဲ့ - အမည် - **စိန်စင်သာစော**

နေ့စွဲ **25.10.19**

စက်ဝန်းအား အမှတ်ကြိုက်ပါ  စက်ဝန်း(၁)  စက်ဝန်း(၂)  စက်ဝန်း(၃)  
၊ စက်ဝန်း (၄)

မြို့နယ်/တိုင်း **ဧရာဝတီ** မြို့နယ် **ငပုတော** ကျေးရွာအုပ်စု **အကျိုးကြီး** **မရမ်းကုန်း**

စီမံကိန်းစက်ဝန်းအချိန်ဇယား (PC 2)  
စီမံကိန်းစက်ဝန်းအဖွဲ့ဝင်အဖွဲ့ကြီးစီမံကိန်းအဖွဲ့ဝင်အဖွဲ့များနှင့်

စီမံကိန်းအောင်မြင်မှုအဆင့်များ	နေ့စွဲ		အစည်းအဝေးတွင် တက်ရောက်သူအရေအတွက်					
	စတင်သည် နေ့	ပြီးဆုံးသည် နေ့	အမျိုးသား အရေ အတွက်	အမျိုးသမီး အရေ အတွက်	အိမ်ထောင် စုအရ အတွက်	လူမျိုးစုအမည်	အိမ်ထောင် စုပေါင်း	အိမ်ထောင် စု %
၁။ ကျေးရွာစီမံကိန်း မိတ်ဆက်အစည်းအဝေး	25.10.19	25.10.19	24	43	67	67	121	
၂။ ကျေးရွာစွဲမြဲရေး စီမံချက်ရေးဆွဲခြင်း အစည်းအဝေး	26.10.19	26.10.19	27	42	69	69	121	
၃။ ကျေးရွာအုပ်စု လုပ်ငန်းဆုံးဖြတ်ချက်ချသည့်အစည်းအဝေး								
၄။ မြို့နယ်အဆင့်စီမံကိန်းရေးဆွဲရေးနှင့် အကောင်အထည်ဖော်ရေး ကော်မတီ၏ စီမံကိန်း သုံးသပ်မှုအစည်းအဝေး								

[Type text]

၁၁။ ကျေးရွာဖွံ့ဖြိုးရေး ဦးစားပေး အစီအစဉ် (ပုံစံ ၈-၃) ပထမနှစ် စက်ဝန်း

ပုံစံ - ၈ - ၃ ကျေးရွာဖွံ့ဖြိုးရေး ဦးစားပေးအစီအစဉ် (Form PC 3)

အဆင့် (၃) ကျေးရွာအုပ်စုမှ ရွေးချယ်အစည်းအဝေး ဦးဆောင်သူအဖြစ် ကျေးရွာစီမံကိန်း အထောက်အကူပြု  
အဖွဲ့ဝင်များအား ရွေးချယ်အကူအညီဖြင့် ဤပုံစံကိုဖြည့်စုံအောင် ဖြည့်သွင်းရမည်။

ရက်စွဲ 14.3.2017

ပြည်နယ်/တိုင်း/မြို့နယ်/မြို့နယ် ၄၄၆၀၈ ကျေးရွာအုပ်စု ၁၁၆၈ (က) ကျေးရွာ မရမ်း ကုန်း

စက်ဝန်းအား အမှတ်ခြစ်ပါ (✓) စက်ဝန်း(၁)  
စက်ဝန်း(၂) စက်ဝန်း(၃) စက်ဝန်း(၄)

က။ အခက်အခဲအတားအဆီးများအား ဆွေးနွေးခြင်း - ယခုလက်ရှိအခြေအနေတွင် ဤကျေးရွာဖွံ့ဖြိုးတိုးတက်ရေးအတွက်  
အဓိက အခက်အခဲအတားအဆီးများသည် မည်သည့်များဖြစ်ပါသနည်း။ (အမျိုးသား/သမီး အနည်းဆုံးအခက်အခဲ ၅ ခုစီဖော်ပြပါ)  
အမျိုးသား အဖွဲ့မှ တင်ပြသောအခက်အခဲအတားအဆီးများ အမျိုးသမီး အဖွဲ့မှတင်ပြသောအခက်အခဲအတားအဆီးများ

၁	မလှစေ့စေ့ အခက်ခဲ	၁	သောက်သုံးရေ အခက်ခဲ
၂	ရေအရင်း ဖြစ် ကျား များ	၂	စာသင်ကျောင်း မလုံခြုံ
၃	လမ်း မပေါ် ဆက်သွယ်ရေး မကောင်း	၃	လမ်း အခက်ခဲ
၄	မြစ်ကမ်း မျိုးခြင်း ဖြစ်ပါ	၄	ကျေးရွာ မလုံခြုံ
၅	အိမ်မတင်ရေ အခက်ခဲ	၅	
၆		၆	

ခ။ မျှော်မှန်းခြင်း - နောင်လာမည့် ( ၅ ) နှစ်အတွင်း ကျေးရွာဖွံ့ဖြိုးရေး မျှော်မှန်းလျာထားချက်များအား တင်ပြပါ။

အမျိုးသားအဖွဲ့မှ တင်ပြသောမျှော်မှန်းချက်များ		အမျိုးသမီးအဖွဲ့မှ တင်ပြသောမျှော်မှန်းချက်များ	
၁	ကျောင်း ကောင်းမွန်ပြီး ဝန်ထမ်း လုံလောက်	၁	ကျေးရွာ ဖွံ့ဖြိုးတိုးတက်ရေး အဖွဲ့
၂	ကျေးရွာ ဖွံ့ဖြိုးတိုးတက်ရေး အဖွဲ့ ဖွဲ့စည်းပေးရန်	၂	အခက်ခဲကျေးရွာ အဖွဲ့ ဖွဲ့စည်းပေးရန်
၃	လမ်း ပြင်ဆင်ပေးရန်	၃	စာသင်ကျောင်း များ ကောင်းမွန်စေရန်
၄	မြေ အခြေအနေ အိုး မဝ ရန်	၄	လမ်းများ အသစ် ဖြင့် တင်
၅	မြစ်ကမ်း မမျိုးအောင် ကာကွယ်	၅	Box ကျေးရွာ ဖွံ့ဖြိုး
၆		၆	

ဂ။ လူထုစီမံကိန်း၏ လာမည့် ( ၄ ) နှစ်အတွက် အကျုံးဝင်သော ဦးစားပေး ဖွံ့ဖြိုးတိုးတက်မှု လုပ်ငန်း အစီအစဉ်များအားဖော်ပြပါ။

အဆင့်	ကျေးရွာအတွက် ဦးစားပေး ဖွံ့ဖြိုးတိုးတက်မှု လုပ်ငန်းစဉ်များ	အဆိုပြုသူ (အမျိုးသားများ/ အမျိုးသမီးများ/အမျိုးသား+ အမျိုးသမီး)	ခန့်မှန်းကုန်ကျ ဝရိတ်	အကျိုးခံစားခွင့်ရှိသူ ခန့်မှန်းခြေ အရေအတွက်
၁	စာသင်ကျောင်း မြင်/တိုးချဲ့	ကျား 1 ပါ		၂၅၁
၂	လမ်း မြင်/တိုးချဲ့	ကျား 1 ပါ		၂
၃	ကျေးရွာ ဖွံ့ဖြိုးတိုးတက်ရေး အဖွဲ့	ကျား 1 ပါ		၂
၄	ကျေးရွာ ဖွံ့ဖြိုးတိုးတက်ရေး ဖြင့်	ကျား		၂
၅				
၆				

ဃ။ လူထုစီမံကိန်း၏ လာမည့် ( ၄ )နှစ်အတွက် အကျိုးပင်သော ဦးစားပေး ဖွံ့ဖြိုးတိုးတက်မှု၊ လုပ်ငန်း အစီအစဉ်များအား

အဆင့်	ကျေးရွာအတွက် ဦးစားပေး ဖွံ့ဖြိုး တိုးတက်မှု၊ လုပ်ငန်းစဉ်များ	အဆိုပြုသူ (အမျိုးသားများ/ အမျိုးသမီးများ/အမျိုးသား+ အမျိုးသမီး)	အခန်းကဏ္ဍ
၀	အိမ်ထောင်ရေးများ တိုးတက်	ကျား	
၂			
၃			
၄			
၅			
၆			
၇			
၈			

ခေါင်းဆောင်၊ ကျေးရွာစီမံကိန်းအထောက်အကူပြုကော်မတီမှ အတည်ပြုသည်။

အမည် ဦးစိုးစိုးစော လက်မှတ်  ရက်စွဲ 14.3.2017

ကျေးရွာဖွံ့ဖြိုးရေး ဦးစားပေး အစီအစဉ် (ပုံစံ ၈-၃) ဒုတိယနှစ် စက်ဝန်း

ပုံစံ - ၈ - ၃ ကျေးရွာဖွံ့ဖြိုးရေး ဦးစားပေးအစီအစဉ် (Form PC 3)

လက်ညွှန်ရွက်၊ အဆင့်(၃) ကျေးရွာဖွံ့ဖြိုးရေးအစည်းအဝေး ပြီးဆုံးသောအခါ ကျေးရွာစီမံကိန်း အထောက်အကူပြု ကော်မတီသည် လူထုစည်းရုံးရေးမှူးအကူအညီဖြင့် ဤပုံစံကိုပြည့်စုံအောင် ဖြည့်သွင်းရမည်။

လူထုစည်းရုံးရေးမှူး/ဝန်ထမ်း အမည် \_\_\_\_\_

နေ့စွဲ \_\_\_\_\_ ဝက်ဝန်းအား အမှတ်ခြစ်ပါ (✓)    ဝက်ဝန်း(၁) \_\_\_\_\_  
 ဝက်ဝန်း(၂) \_\_\_\_\_ ဝက်ဝန်း(၃) \_\_\_\_\_ ဝက်ဝန်း(၄) \_\_\_\_\_

ပြည်နယ်/တိုင်း \_\_\_\_\_ ဖြန့်ဖြူးမှု \_\_\_\_\_ ကျေးရွာအုပ်စု \_\_\_\_\_ ကျေးရွာ \_\_\_\_\_

က။ အခက်အခဲအတားအဆီးများအားထွေးနှွေခြင်း - ယခုလက်ရှိအခြေအနေတွင် ဤကျေးရွာဖွံ့ဖြိုးတိုးတက်ရေးအတွက် အဓိက အခက်အခဲအတားအဆီးများသည် မည်သည့်များဖြစ်ပါသနည်း။ (အမျိုးသား/သမီး အနည်းဆုံးအခက်အခဲ ၅ ခုစီဖော်ပြပါ)

အမျိုးသား အဖွဲ့မှ တင်ပြသောအခက်အခဲအတားအဆီးများ		အမျိုးသမီး အဖွဲ့မှတင်ပြသောအခက်အခဲအတားအဆီးများ	
၀	လူမှု နှစ်ကောင်း	၀	လူမှု နှစ်ကောင်း
၂	ကျေးရွာဖွံ့ဖြိုးရေး အဖွဲ့အစည်း	၂	ကျေးရွာဖွံ့ဖြိုးရေး အဖွဲ့အစည်း
၄	ကျေးရွာဖွံ့ဖြိုးရေး အဖွဲ့အစည်း	၄	ကျေးရွာဖွံ့ဖြိုးရေး အဖွဲ့အစည်း
၅	ကျေးရွာဖွံ့ဖြိုးရေး အဖွဲ့အစည်း	၅	ကျေးရွာဖွံ့ဖြိုးရေး အဖွဲ့အစည်း
၆	ကျေးရွာဖွံ့ဖြိုးရေး အဖွဲ့အစည်း	၆	ကျေးရွာဖွံ့ဖြိုးရေး အဖွဲ့အစည်း

ခ။ မျှော်မှန်းခြင်း - နောင်လာမည့် ( ၅ ) နှစ် အတွင်း ကျေးရွာဖွံ့ဖြိုးရေး မျှော်မှန်းလျာထားချက်များအား တင်ပြပါ။

အမျိုးသားအဖွဲ့မှ တင်ပြသောမျှော်မှန်းချက်များ		အမျိုးသမီးအဖွဲ့မှ တင်ပြသောမျှော်မှန်းချက်များ	
၀	ကျေးရွာဖွံ့ဖြိုးရေး အဖွဲ့အစည်း	၀	ကျေးရွာဖွံ့ဖြိုးရေး အဖွဲ့အစည်း
၂	ကျေးရွာဖွံ့ဖြိုးရေး အဖွဲ့အစည်း	၂	ကျေးရွာဖွံ့ဖြိုးရေး အဖွဲ့အစည်း
၄	ကျေးရွာဖွံ့ဖြိုးရေး အဖွဲ့အစည်း	၄	ကျေးရွာဖွံ့ဖြိုးရေး အဖွဲ့အစည်း
၅	ကျေးရွာဖွံ့ဖြိုးရေး အဖွဲ့အစည်း	၅	ကျေးရွာဖွံ့ဖြိုးရေး အဖွဲ့အစည်း
၆	ကျေးရွာဖွံ့ဖြိုးရေး အဖွဲ့အစည်း	၆	ကျေးရွာဖွံ့ဖြိုးရေး အဖွဲ့အစည်း

ဂ။ လူထုစီမံကိန်း၏ လာမည့် ( ၄ ) နှစ်အတွက် အကျိုးဝင်သော ဦးစားပေး ဖွံ့ဖြိုးတိုးတက်မှု လုပ်ငန်း အစီအစဉ်များအားဖော်ပြပါ။

အဆင့်	ကျေးရွာအတွက် ဦးစားပေး ဖွံ့ဖြိုးတိုးတက်မှု လုပ်ငန်းစဉ်များ	အဆိုပြုသူ (အမျိုးသားများ/ အမျိုးသမီးများ/အမျိုးသား+ အမျိုးသမီး)	ခန့်မှန်းကုန်ကျ ဝင်ရံ	အကျိုးခံစားခွင့်ရှိသူ ခန့်မှန်းခြေ အရေအတွက်
၀	ကျေးရွာဖွံ့ဖြိုးရေး အဖွဲ့အစည်း	m+w		၇၃၀
၂	ကျေးရွာဖွံ့ဖြိုးရေး အဖွဲ့အစည်း	m+w		၇၃၀
၄	ကျေးရွာဖွံ့ဖြိုးရေး အဖွဲ့အစည်း	m		၇၃၀
၅	ကျေးရွာဖွံ့ဖြိုးရေး အဖွဲ့အစည်း	w		၇၃၀
၆	ကျေးရွာဖွံ့ဖြိုးရေး အဖွဲ့အစည်း	m		၇၃၀
၇	ကျေးရွာဖွံ့ဖြိုးရေး အဖွဲ့အစည်း	m+w		၇၃၀
၈	ကျေးရွာဖွံ့ဖြိုးရေး အဖွဲ့အစည်း	w		၇၃၀
၉	ကျေးရွာဖွံ့ဖြိုးရေး အဖွဲ့အစည်း	m+w		၇၃၀
၁၀	ကျေးရွာဖွံ့ဖြိုးရေး အဖွဲ့အစည်း	m		၇၃၀

ဃ။ လူထုစီမံကိန်း၏ လာမည့် ( ၄ ) နှစ်အတွက် အကျိုးပမင်သော ဦးစားပေး ဖွံ့ဖြိုးတိုးတက်မှု လုပ်ငန်း အစီအစဉ်များအားဖော်ပြပါ။

အဆင့်	ကျေးရွာအတွက် ဦးစားပေး ဖွံ့ဖြိုး တိုးတက်မှု လုပ်ငန်းစဉ်များ	အဆိုပြုသူ (အမျိုးသားများ/ အမျိုးသမီးများ/ အမျိုးသား+ အမျိုးသမီး)	အခန်းကဏ္ဍ
၁			
၂			
၃			
၄			
၅			
၆			
၇			

မေင်းဆောင်၊ ကျေးရွာစီမံကိန်းအထောက်အကူပြုကော်မတီမှ အတည်ပြုသည်။

အမည် \_\_\_\_\_ လက်မှတ် \_\_\_\_\_ နေ့စွဲ \_\_\_\_\_ ၂၀၁၁. ၁၁. ၂၇







အမျိုးအမည်: များအတွက်ဆက်ပေါင်းစာရင်း လှူဒါန်းပါသည်။ ၎င်းကျေး ဝဗ ဝ ကျား+ မ  
 ဝတ်ရွာကျေး: ကျေး: မရမ်းကုန်းအတွက်စား: ခန့်: ၈၅၅၆ ပါသည်။  
 ဝ။ လူထုစီမံကိန်း၏ လာမည့် ( ၄ ) နှစ်အတွက် အကျိုးပင်သော ဦးစားပေး ဖွံ့ဖြိုးတိုးတက်မှု လုပ်ငန်း အစီအစဉ်များအားဖော်ပြပါ။

အဆင့်	ဦးစားပေး	ကျေးရွာအတွက် ဦးစားပေး ဖွံ့ဖြိုးတိုးတက်မှု လုပ်ငန်းစဉ်များ	အဆိုပြုသူ (အမျိုးသားများ/ အမျိုးသမီးများ/ အမျိုးသား+ အမျိုးသမီး)	အခန်းကဏ္ဍ	ဦးစားပေး အဆင်သတ်မှတ်ချက်	ခန့်မှန်း ကုန်ကျစရိတ်	အကျိုးခံစားခွင့်ရှိသူ ခန့်မှန်းခြေအရေအတွက်		
							ကျား	မ	ပေါင်း
၀		ရွာထဲတွင် ကွန်ကရစ်ကောက် ခန်းကျောက် လမ်း	၈+၀ -	လမ်းတန်း	၁	၃,၅၀၀,၀၀၀	၃၄၀	၃၆၆	၇၀၆
၂		ကျောင်း ခြံစည်း ရှိ	၈+၀	ပညာရေး	၂	၁၀,၀၀၀,၀၀၀	၃၄၀	၃၆၆	၇၀၆
၃		ကျောင်း ခြံစည်း ရှိ	၈+၀	ကျေးရွာ	၃	၁၀,၀၀၀,၀၀၀	၃၄၀	၃၆၆	၇၀၆
၄		ဆွဲလာဖို့ လမ်း ရေး	၈+၅	ပို့လမ်းရေး	၄	၁၅,၀၀၀,၀၀၀	၃၄၀	၃၆၆	၇၀၆
၅									

ယ။ လူထုစီမံကိန်း၏ လာမည့် ( ၄ ) နှစ်အတွက် အကျိုးပင်သော ဦးစားပေး ဖွံ့ဖြိုးတိုးတက်မှု လုပ်ငန်း အစီအစဉ်များအားဖော်ပြပါ။

အဆင့်	ကျေးရွာအတွက် ဦးစားပေး ဖွံ့ဖြိုး တိုးတက်မှု လုပ်ငန်းစဉ်များ	အဆိုပြုသူ (အမျိုးသားများ/ အမျိုးသမီးများ/ အမျိုးသား+ အမျိုးသမီး)	အခန်းကဏ္ဍ
၁	စက်ပြင် ဝန်တန်း	၈	အားလက်စွမ်းဝမ်းကျောင်းလှူဒါန်း
၂	စားပေး ခန်း	၆	ကျေး: မရမ်းကုန်း
၃			
၄			
၅			

ခေါင်းဆောင်၊ ကျေးရွာစီမံကိန်းအထောက်အကူပြုကော်မတီမှအတည်ပြုသည်။

အမည် ဒေါ်နွယ်နွယ်နွယ် လက်မှတ် ဒေါ်နွယ်နွယ်နွယ် နေ့စွဲ ၂၆-၁၀-၁၉

[Type text]

၁၃။ အစည်းအဝေးမှတ်တမ်းများ

ပထမအကြိမ်အစည်းအဝေး မှတ်တမ်း

အုပ်စု - ဆင်ကူးကြီး  
 ကျေးရွာ - မရမ်းကုန်း  
 ရက်ရက် - ၂၅.၁၀.၁၉  
 အချိန် - ၆:၀၀ PM မှ ၈:၃၀ PM  
 ရက်စွဲ - မူကြံကျောင်း

တက်ရောက်သူဦးရေ - ကျား ( ၂၄ ) ဝ ( ၄၃ ) ပေါင်း ( ၆၇ ) ဦး  
 အကြောင်းအရာ - စတုတ္ထဒုတိယစက်ဝန်းအတွက် လူထုဗဟိုပြု စီမံကိန်းမှ အစည်းအဝေး ပြုလုပ်ခြင်း။

ဆင်ကူးကြီး အုပ်စု၊ မရမ်းကုန်းကျေးရွာ၏ ပထမအကြိမ်အစည်းအဝေးကို အစီအစဉ် (၂၀) ရက်အတွင်း ကျင်းပပြုလုပ်ခဲ့ပါသည်။ အစီအစဉ် (၂၀) ရက် ကျေးရွာ တာဝန်ခံတစ်ဦးမှ အဖွဲ့အစည်း စကားပြောကြားရာတွင် ယခုစီမံကိန်းအောက်တွင် နှစ်တွင် ဖိတ်ခေါ်ကျေးရွာတက်မှု အဖွဲ့တစ်ဖွဲ့လှုပ်ရှားလာရမည်ကို ရှေးဦးစွာ ဖြေဆိုပြီး အောင်မြင်စွာ ပြီးဆုံးစေရန် လုပ်ကိုင်ကြရန် တိုက်တွန်းပြောကြားခဲ့ပါသည်။ အစီအစဉ် (၂၀) ရက် တာဝန်ကျ ဝန်ထမ်း (၂) ဦးမှ ဖိတ်ခေါ်စကားပြောကြားခဲ့ပါသည်။ အစီအစဉ် (၂၀) ရက် စီမံကိန်း ဖိတ်ခေါ် (၁၅) ရက်အား လူထုစည်းရုံးရေး ဖွဲ့စည်းခြင်း ပြုလုပ်ပြီး ပြောကြားခဲ့ပါသည်။ အစီအစဉ် (၂၀) ရက် စီမံကိန်း စက်ဝန်း ဖြစ်ပေါ်ရေး (၁၅) ရက်အတွင်း အစည်းအဝေး ဆက်လက်ရှင်းလင်းဆွေးနွေးခဲ့ပါသည်။

အစီအစဉ် (၂၀) ရက် လူထုအားလုံး ပူးပေါင်းပါဝင်စွာ လူမှုအဖွဲ့အစည်း ဖွဲ့စည်းခြင်း ပြုလုပ်ပြီး အဖွဲ့အစည်းဆွေးနွေးခဲ့ကြပြီး ထပ်မံဖြည့်စွက်ဆုံးသတ်ခဲ့ကြပါသည်။

အစီအစဉ် (၂၀) ရက် ကျေးရွာစာတန်းဝန်ထမ်း (၂) ဦးအား ဖြစ်ပေါ်ရေးဆွေးနွေးချက်အတိုင်း ဖြေဆိုခဲ့ကြပါသည်။

အစီအစဉ် (၂၀) ရက် ဝန်ထမ်းများမှ တက်ရောက်လာကြစွာ လူထုအား ကျေးဇူးတင်စကားပြောကြားခဲ့ပြီး အစည်းအဝေးအား ၈:၃၀ အချိန်တွင် အောင်မြင်စွာ ပိတ်ဆုံးခဲ့ပါသည်။

မှတ်တမ်းတင်သူ ကျွန်းစိန်စိန်  
CF

ဒုတိယအကြိမ်အစည်းအဝေး မှတ်တမ်း

- ကျေးရွာ - မရမ်းကုန်း
- အုပ်စု - ဆင်ကျွန်းကြီး
- နေ့ရက် - ၂၆.၁၀.၁၅
- အချိန် - ၁၂:၀၀ AM မှ ၄:၃၀ PM
- နေရာ - မူကြိုကောင်း
- တက်ရောက်သူဦးရေ - ကျား(၂၇)၊ မ(၄၂) ပေါင်း(၆၉) ဦး
- အကြောင်းအရာ - စတုတ္ထနှစ်စက်ဝန်းအတွက် လူထုပတ်ပတ်ပြု စီမံကိန်းမှ အစည်းအဝေးပြုလုပ်ခြင်း။

ဆင်ကျွန်းကြီးအုပ်စု၊ မရမ်းကုန်းကျေးရွာ  
 ၎င်းဒုတိယအကြိမ်အစည်းအဝေးအား အစီအစဉ် (၇)ခု ဖြစ် ကျင်းပပြုလုပ်  
 ခဲ့ပါသည်။ အစီအစဉ် (၁)ခုအရ ကျေးရွာတဝန်းခံတစ်ဦးမှ အဖွဲ့အမှားအား  
 ဖြောကြားရာတွင် လုပ်ငန်းကို စာချုပ်ချုပ်ချယ်ရေးစွဲ၊ စေလွှတ်ခြင်း  
 ဖြောကြားခဲ့ပါသည်။ အစီအစဉ် (၂)ခုအရ အခက်အခဲ၊ အတားအဆီး၊  
 ပျောက်ပျက်ချက်များအား ကျား(၂)၊ မ(၂)၊ မ(၂)၊ စေလွှတ်ရေးစွဲ၊  
 ခံကြပါသည်။ စွဲချက်များအား အနှစ်ချုပ်ပြီး လုပ်ငန်းခွဲများ  
 ၇ ခု ဖြစ်သည်။

အစီအစဉ် (၃) ခုအရ လက်ဆောက်နည်းပညာများမှ အကျိုးဝင်၊ ပဝင်  
 လုပ်ငန်းများအကြောင်းကို ရှင်းပြခဲ့ပါသည်။

အစီအစဉ် (၄) ခုအရ လုပ်ငန်းခွဲအကောင်အထည်ဖော်ရာတွင် လိုက်  
 စော ပတ်ဝန်းကျင်နှင့် လူမှုအကျိုးကျေးဇူးများ အကြောင်းကို  
 လည်း ဆက်လက်ရှင်းပြခဲ့ပါသည်။

အစီအစဉ် (၅) ခုအရ မဲပေးခြင်းစနစ်အား စာချုပ်ချုပ်ချယ်ရေးစွဲ၊  
 မဲပေးစနစ်ပါသည်။ မဲရလဒ်များအရ ပထမအဆင့်ဦးစားပေး  
 လုပ်ငန်းမှာ မဲရလဒ် (၁၈) မဲဖြင့် ရှာဖွေရေးကွန်ဇာနစ်လမ်းခင်းခြင်း၊  
 ဒုတိယအဆင့်ဦးစားပေးလုပ်ငန်းမှာ မဲရလဒ် (၁၇) မဲဖြင့်  
 ကျောင်းခြံစည်းရိုး၊ တတိယအဆင့်ဦးစားပေးလုပ်ငန်းမှာ မဲရလဒ်  
 (၅၀) မဲဖြင့် ရေကန်ခြံစည်းရိုးနှင့် စတုတ္ထအဆင့်ဦးစားပေးလုပ်ငန်း  
 မဲရလဒ် (၆၄) မဲဖြင့် ဆိုက်ကားလမ်းရေးလုပ်ငန်းဖြစ်ပါသည်။

အကျိုးပဝင်စားလုပ်ငန်းများမှာ စက်ပြင်သင်တန်း၊ အသက်မွေးဝမ်း  
ကျောင်း၊ လုပ်ငန်း နှင့် အားပေးခန်း လုပ်ငန်း တို့ ပြုစုပါသည်။

အစီအစဉ် (၁) အရ စက်မတီဝင်များ၏ တာဝန် ဖွဲ့စည်းရာ များကို  
၅၉: ပြုပြီး စက်မတီများ၏ ဖြန့်ဖြူးမှု အကျဉ်းချုပ်၊ ရွေးချယ်ခံ့ကြပါသည်။  
စီစဉ်အကျဉ်းချုပ်

ဝယ်ယူရေး

လုပ်သားပြုပြင်ထိန်းသိမ်းရေး

ဆေးကြောရေး၊ ကြပ်ရေး

ဝေဖန်အကြံပြုတိုင်ကြားချက်ဖြေရှင်းရေး

စာရင်းကိုင်

ဆေးကုသရေး ထမ်း

- ဦးကျော်ကျော်ဦး၊ ဒေါ်ဒွေးဒွေးမေ

- ဦးထူးဖော၊ နော်ဖောဖော

- ဦးဝင်းဦး၊ နော်ဖောဦးအယ်

- ဆေးကုသရေး၊ နော်ဖောဖော

- ဦးအောင်မေ၊ နော်ဆဲမူ

- ဦးထူးဖော

- ဦးအောင်မေ၊ နော်ဖောဖော

အစီအစဉ် (၂) အရ တာဝန်ကျပ်စုံထမ်းများမှ တက်ရောက်လာကြစေ  
ကျေးဇူးလူမှုအား ကျေးဇူး၊ စာရေးစာရေး၊ ပြောကြားခံ့ ပြီး  
အစည်းအဝေးအား ညွှန် (၄:၃၀) နေ့တွင် အောင်မြင်စွာ  
ပိတ်သိမ်းခံ့ ပါသည်။

ဗိုလ်တန်းတင်သူ - ဒေါ်ခင်စိန်ကျော်  
cf

၁၄။ ကဏ္ဍအလိုက် ဖွံ့ဖြိုးရေး ဦးစားပေးလုပ်ငန်းများ

ကဏ္ဍအလိုက် ဦးစားပေးလုပ်ငန်းချုပ်ပေး

ကဏ္ဍ	ဦးစားပေး အဆင့်	လုပ်ငန်းအမျိုးအစား	အဆိုပြုသူ(အမှန်ဖြစ်ရန်)			ခုနှစ်	ထောက်ပံ့မည့်အဖွဲ့အစည်း (သို့)ဌာန	မှတ်ချက်
			ကျား	မ	ကျား+မ			
အခြေခံအဆောက်အအုံကဏ္ဍ (လမ်း/တံတား/ရေရရှိရေး/မီးလောင်ရေး)	၁							
	၂							
	၃	ရေကန်ခြံစည်းဖို့			✓			
	၄	ဆွဲလာဖို့ လမ်းရေး			✓			
	၅							
လူမှုဖွံ့ဖြိုးရေးကဏ္ဍ (ပညာရေး/ ကျန်းမာရေး နှင့် ဆိုင်သောအဆောက်အအုံများနှင့် အခြားလိုအပ်ချက်များ)	၁							
	၂	ကျောင်းခြံစည်းဖို့			✓			
	၃	ဆေးပေးခန်း		✓				
	၄							
	၅							
သက်မွေးပေးကျောင်းကဏ္ဍ (ပိုက်လိုင်း/ ဖွံ့ဖြိုးရေး နှင့် ဆိုင်သော အဆောက်အအုံများ နှင့် အခြား လိုအပ်ချက်များ)	၁	ခက်မြင် သင်တန်း	✓					
	၂							
	၃							
	၄							
	၅							
သဘာဝဘေးအန္တရာယ် လျော့ပါးရေး ကဏ္ဍ	၁							
	၂							
	၃							
	၄							
	၅							
အခြားကဏ္ဍ (ဌာနဆိုင်ရာများသို့ လွှဲပြောင်း နိုင်ခြင်း နှင့် အကောင်အထည် ဖော်စောက်ဖွဲ့ကပ်ပေးနိုင်ခြင်းမရှိ သော လုပ်ငန်းများ)	၁							
	၂							
	၃							
	၄							
	၅							

၁၅။ VDP အရည်အသွေးထိန်းချုပ်မှု

ထိန်းချုပ်သူ- ရက်စွဲ- ရွာ- မြို့နယ် VDP ရက်စွဲ  
ကျေးရွာအုပ်စု

VDP စာရွက်စာတမ်းပြီးဆုံးမှုကို စစ်ဆေးပါ။ (OM အရ)

- မျက်နှာဖုံး (အဖုံး)
- မာတိကာ
- ကျေးရွာအခြေခံ (data)
- PSA အကျဉ်းချုပ်နှင့် PRA လုပ်ငန်းစဉ်
- အမျိုးသားအမျိုးသမီး အဖွဲ့များ၏ အခက်အခဲများ
- ကျေးရွာမျှော်မှန်းချက် (ဆွေးနွေးချက် ရလဒ်)
- အမျိုးသား၊ အမျိုးသမီးအဖွဲ့များ သဘောတူထားသည့် (၄) နှစ်အတွက် ဦးစားပေး လုပ်ငန်းများ စာရင်း (အခြေခံ အဆောက်အဦး၊ အသက်မွေးမှု၊ ပညာရေး၊ လူမှုရေးထိန်းသိမ်းမှု၊ .....)

နောက်ဆက်တွဲများ

- လူမှုရေးအကဲဖြတ်မှု၊ စာရွက်စာတမ်း၊ ဓါတ်ပုံနှင့် PRA လုပ်ငန်းစဉ်၊ မြေပုံများပါရမည်၊ စည်းစိမ်ပိုင်ဆိုင်မှု အဆင့်၊ Venn ပုံ.....
- ကျေးရွာစီမံကိန်း ရေးဆွဲရေး အစည်းအဝေးမှတ်တမ်း မိတ္တူ
- ကျေးရွာ၏ အချက်အလက် (PC 1 ပုံစံ)
- ကျေးရွာမျှော်မှန်းချက်

(၂) လူမှုရေးအကဲဖြတ်မှုအရည်အသွေးနှင့် (VDP စစ်ဆေးပါ)

- VDP တွင် ပါဝင်သော ဦးရေ (အမျိုးသားအမျိုးသမီး)
- လူမှုရေးအကဲဖြတ်မှုအရည်အသွေးနှင့် VDP အတွက် ရက်ပေါင်း
- PRA အသုံးပြုမှုအရည်အတွက်
- ပါဝင်သောဦးရေနှင့် လုပ်ငန်းများ မှတ်တမ်းတင်ခြင်း (အစည်းအဝေးမှတ်တမ်း၊ ဓါတ်ပုံ၊ တိုင်းရင်းသားအနည်းစုနှင့် ထိရက်လွယ်သောအဖွဲ့များ၊)
  - အလွန်ကောင်
  - ကောင်း
  - ညံ့
- လုပ်ငန်းများမှတ်တမ်းတင်ခြင်းနှင့် အမျိုးသမီးအဖွဲ့အစည်း၏ ရလဒ်အား ခွဲခြားပေးထားသလား၊
  - ရှိ
  - မရှိ
- စီမံကိန်း အရေအတွက် (အမျိုးသား၊ အမျိုးသမီးရွေးချယ်မှုအရေအတွက်)

PRA နှင့်သက်ဆိုင်သော အခြားစီမံကိန်းအရေအတွက် (အမျိုးသားအမျိုးသမီးရွေးချယ်မှုအရေအတွက်)