

ပြည်ထောင်စုသမ္မတမြန်မာနိုင်ငံတော်အစိုးရ  
စိုက်ပျိုးရေး၊ မွေးမြူရေးနှင့် ဆည်မြောင်းဝန်ကြီးဌာန  
ကျေးလက်ဒေသဖွံ့ဖြိုးတိုးတက်ရေးဦးစီးဌာန  
ဗဟိုဌာန



လူထုပတ်ဝန်းကျင်ပြုစီမံကိန်း  
National Community Driven Development Project  
(NCDDP)



ကျေးရွာဖွံ့ဖြိုးရေး အစီအစဉ်  
Village Development Plan (VDP)

မရမ်းကုန်းကျေးရွာ၊ ဆင်ကူးကြီးကျေးရွာ အုပ်စု

မာတိကာ

စဉ်	အကြောင်းအရာ	စာမျက်နှာ
၁	မြို့နယ်မြေပုံ	၁
၂	ကျေးရွာအုပ်စုမြေပုံ	၂
၃	ကျေးရွာအုပ်စုတွင် ပါဝင်သောကျေးရွာများစာရင်း	၂
၄	ကျေးရွာသမိုင်းကြောင်းအကျဉ်းချုပ်	၃
၅	လူထုပူးပေါင်းပါဝင်သော ဆန်းစစ်ခြင်းနှင့် အကဲဖြတ်ခြင်း လုပ်ငန်းစဉ် PRA/PSA အကျဉ်းချုပ်ဇယား	၅
၆	ကျေးရွာဖွံ့ဖြိုးရေးအစီအစဉ်အတွက်အသုံးပြုခဲ့သော PRA tools များနှင့် တစ်ခုချင်းစီအတွက် သုံးသပ်ချက်များ	၅
၇	ကျေးရွာကော်မတီရွေးချယ်ခြင်းနှင့် ကျေးရွာဖွံ့ဖြိုးရေးအစီအစဉ် ဆောင်ရွက်မှုမှတ်တမ်းဓါတ်ပုံများ	၁၇
၈	ကျေးရွာစီမံကိန်းအထောက်အကူပြုကော်မတီဝင်များစာရင်း	၁၈
၉	ကျေးရွာအခြေခံအချက်အလက်များ (ပုံစံ ၈ - ၁)	၁၉
၁၀	စီမံကိန်းစက်ဝန်းအချိန်ဇယား (ပုံစံ ၈-၂)	၂၄
၁၁	ကျေးရွာဖွံ့ဖြိုးရေး ဦးစားပေး အစီအစဉ် (ပုံစံ ၈-၃)	၂၅
၁၂	ကျေးရွာအုပ်စုစီမံကိန်းလုပ်ငန်းခွဲရွေးချယ်ခြင်း (ပုံစံ ၈-၄)	၂၉
၁၃	အစည်းအဝေးမှတ်တမ်းများ	၃၁
၁၄	ကဏ္ဍအလိုက် ဖွံ့ဖြိုးရေး ဦးစားပေးလုပ်ငန်းများ	၃၄
၁၅	VDP အရည်အသွေးထိန်းချုပ်မှု (Check List for VDP)	၃၅

၁။ ငပုတောမြို့နယ်အခြေပြမြေပုံ

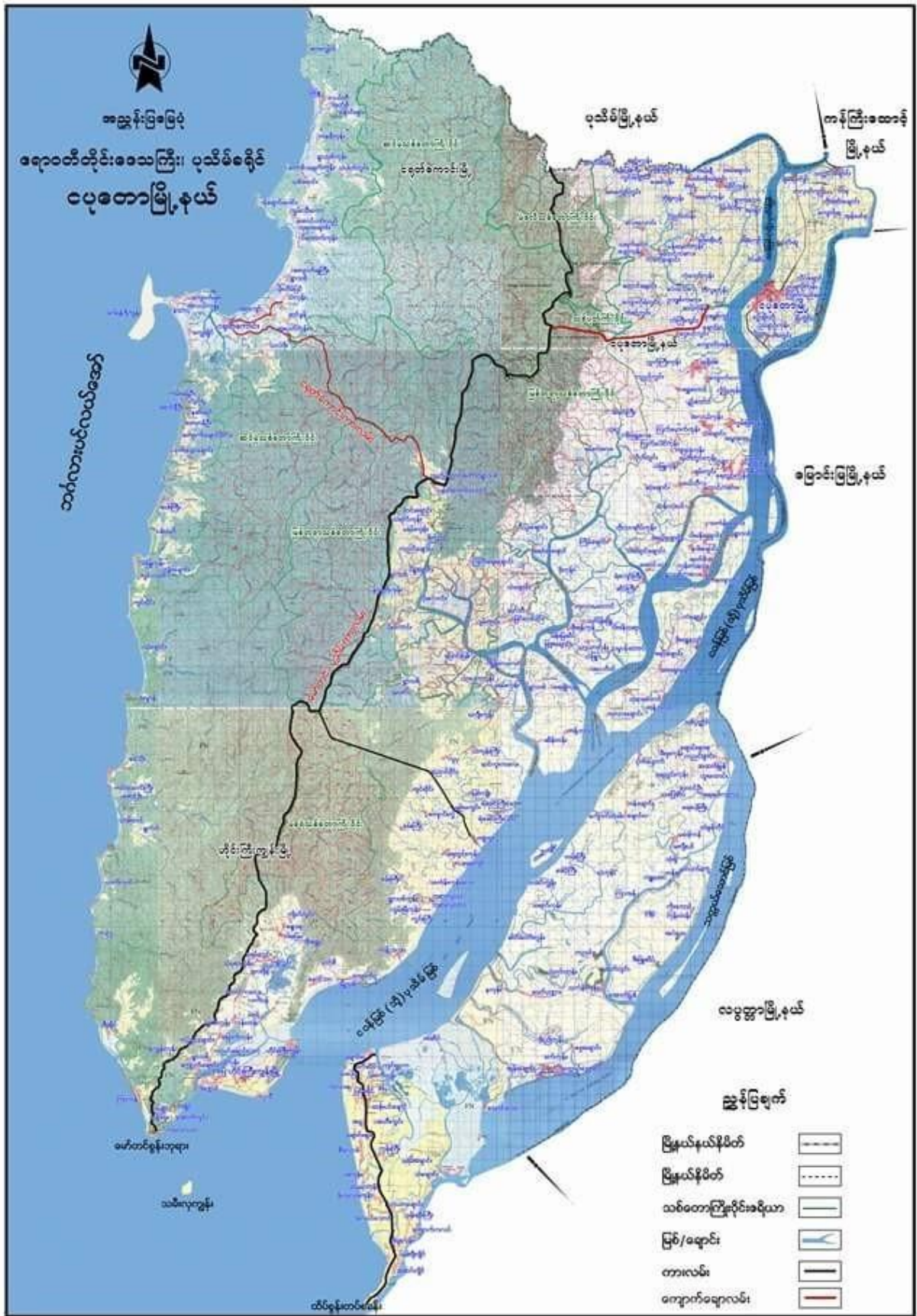









စွာရာမည် 'မရမ်း' ဟု ခေါ်ဆို သမုတ် ခြင်း ဖြစ်

ဗျားပေါဗျား စွာ ပေါက်ရောက်သောကြောင့် ဖြစ်သည်။ သို့သော်

သာသနာရေး အနွယ် ဝိုး အဝီထီး အောက်တွင် ပျောက်ဆုံး ဖြားပါးခဲ့သည်

စွာသူ / သား ဗျားသည် ဂဟင်ယာ / ရေလုပ်ငန်း အဝီထီး ဖြင့် ထင်ရှား

ဖြစ်သည်။ နောက်ပိုင်းတွင် ရန်ပင် ဗျားဖြစ်သည်။ ဝင်ငွေတစ်ခုကို ဖော်ဆောင်နိုင်ခဲ့

သည်။ ၂၀၀၂ ခုနှစ်တွင် ကိုယ်တူကိုယ်တူ စာသင်ကျောင်း ကိုဆောက်လုပ် ဖွင့်လှစ်

နိုင်ခဲ့ပြီး စွာပညာရေးကို တိုးတက်စေခဲ့သည်။ စွာသူ ၂၀၀၈ ခုနှစ် နာဂတ်

ဖျားတိုင်း ၂၀၀၅ ခုနှစ် မီးလောင်မှု အဝီထီး အောက်တွင် စာသင်ကျောင်း

မှာ ထိခိုက် ဖျက်စီး ဖူးများ ရှိခဲ့သည်။ ထောက်ပံ့သုံး ရေ ဖြားပါး ဖူးမှာ စွာပညာ

အခက်အခဲ အဖြစ် နှစ်စဉ် ဖြစ်ပေါ်ပါသည်။ အောက်ဖော်ပြပါ တို့ ဖော်ပြပါ

ထားသော်လည်း ဂျပန်ကုမ္ပဏီမှ မရှိပေ။ မည်သို့ ဖြစ်သည်ကိုသာ သိရပါမည်။

စစ်ဘေး တို့အောက်မှ မှုတ်ဆင်း စည်းလုံး ဖူးရှိပြီး ဖြစ်ဖြစ်သည်တည်းက

သော စွာပညာရေး အဖွဲ့၏ လာခဲ့ပြီး မရမ်းတိုင်း သည် စွာသူ / သား ဗျားအတွက် လှပနေမည်မှာ

မလွှဲမကန်ပင် ဖြစ်ပါသည်။











ပွင့်လင်တန်း၊ နှစ်ဆန်း၊ စစ်ခြင်း ဌာန၊ ရွှေဘို၊ ရွှေဘို၊ ရွှေဘို

မဂ္ဂဇင်း၊ မြန်မာ့၊ ရွှေဘို

12.3.2017

- ဒီဇင်ဘာ ၂၀၁၆ > နယ်လုပ်ငန်း၊ များ၊ နယ်လုပ် နှစ် ၂၀၁၆ (၃၀)  
သည် နယ်လုပ်ငန်း၊ များ၊ နယ်လုပ် သည်။ အခြား၊ ဒီဇင်  
ဘာ များ၊ သည် ခရီး နှစ်၊ ခရီး ထိုး နှစ်၊ များ၊ နယ်  
ငန်း၊ များ၊ နယ်လုပ် (၂) သည်။

- နေရာ အထွေ ထွက် နေရာ၊ သော ၂ နှစ် သည်။

- နှိုင်း နှိုင်း နှိုင်း နှိုင်း နှိုင်း နှိုင်း နှိုင်း နှိုင်း နှိုင်း နှိုင်း  
ဖောက် နှိုင်း နှိုင်း သည်။

- နေရာ အထွေ များ၊ တွင် အများ များ၊ အား နယ် (၂) သည်။

- အမျိုး သား များ၊ သည် ဝင် နေ နှိုင်း နှိုင်း နှိုင်း နှိုင်း နှိုင်း  
ဖောက် နှိုင်း၊ များ၊ နယ် နှိုင်း နှိုင်း အခြား၊ များ၊ နယ်  
လုပ် နှိုင်း နှိုင်း နှိုင်း သည်။

- အမျိုး သား များ၊ ဝင် နေ အထွေ နှိုင်း နှိုင်း နှိုင်း နှိုင်း နှိုင်း  
ဖောက် နှိုင်း၊ အထွေ နှိုင်း အထွေ နှိုင်း နှိုင်း နှိုင်း နှိုင်း  
ဖောက် နှိုင်း သည်။

- အမျိုး သား များ၊ နှိုင်း အမျိုး သား များ၊ နှိုင်း နှိုင်း နှိုင်း  
ဖောက် နှိုင်း နှိုင်း သည်။



ဥစ္စာခန့်ကြွယ်ဝမှုဇယား

ကြံ့ခွဲ - 13.3.2017 U.P. date - 23.11.2017

ပရမ်းကုန်း

ဂါဝ်ဆွေးပွေးသူ - က. ၈. ၁၀. ၈ = ၇၆ ဦး

ကျေးဇူး

အဆင့်	သတ်မြတ်ချက်	စိမ်းထောင် မှ ထောင်များ	ကုန်အိမ်
ချွမ်းသာသော မိသားစု	ဆန်စက်ကြိ/ကက်ကြိ/ - ပထောင်ကြိ (၄) ဦးခန့် - လယ်ကြိ / သွပ်ရိ ပျဉ်ထောင်	၁	၀.၇ %
မြေလည်သော မိသားစု	- လယ်ကြိ ၂၅ ဧက စတင် - သွပ်ရိ / ပျဉ်ထောင် / - စက်ပေး ၂ ထွန် စက်	၃	၂.၃ %
ဝင်ရဲသောမိသားစု	- ထန်ရိ အိမ် / ဝါ. ခင်း (တံ အိမ်)	၁၁၁	၈၂.၇ %
မိသားစု	- အိမ်ကြီး (ကပ်နေသည်) - စေ့ ရိ / ကြေးကြီး	၂၀	၁.၅ %

၃ ဣန္ဒဝဗ္ဗ ဓယာ ဆွေးနွေးခြင်း နှင့် ဆန်းစစ်ခြင်း

မရှမ်းကုန်းကျေးရွာ

12.3.2017

- ကျွန်ုပ်တို့ကျေးရွာတွင် ဆင်းရဲ ခွမ်းပါးသော အိမ်ထောင်စု ၂၀ ရှိသည် / မလေ့လှုပ်သော အာရပ် (၁၁၁) အိမ်ထောင်စု ရှိသည်
- ဆင်းရဲ ခွမ်းပါး ရှိသည့် အကြောင်းတို့မှာ ပုံနှိပ်ဝင် ဓန မရှိခြင်း ၊ ရေစားလှုပ်ငန်းများလျက် ခြင်း ၊ ဣန္ဒဝဗ္ဗ လှုပ်ငန်းများ လှုပ်လျက် ဆောင်ရွက်ခြင်း တို့ကြောင့် ဖြစ်သည်။
- စိမ်းဆိန် လှုပ်ငန်းများ အကောင်အထည်ဖော်ခြင်း အစီအစဉ် ရေးဆွဲရာတွင် ဆင်းရဲ ခွမ်းပါးသော မိသားစုများကို ထည့်သွင်း စဉ်းစားပေးသင့်သည်။
- ရေကန်များ ဖြေငြိမ်းစေခြင်း ၊ မစ်များဖောက်လုပ်ခြင်း ၊ စာသင်ကျောင်းများ ဖြေငြိမ်းစေခြင်း တို့တွင် ခွမ်းပါးသော အိမ်ထောင်စုများ အလုပ်လျှင် အခွင့်အလမ်းများ တိုးပွားလာစေရန် စင်စစ်များ ရရှိလာစေသည်။
- ရေတွင်း ရေကန်များ စီမံခြင်း သန့်ရှင်းရေး လာစေရန် များစွာ စောင့်ရှောက်ပေးရန် လိုအပ်သည်။





၆ ဆုံး သင်ကြား နှင့် စော့စော့ ဖြစ်

မရမ်းကုန်း စော့စော့  
12.3.2017

- အမျိုးသမီးများသည် ပင်လုံဆိပ် ဆုံး သင်ကြား နှင့် စော့စော့ ဖြစ် မှားပျက်စွာ အမျိုးသမီးများ စေ ဆုံးဖြတ် နိုင်ခြင်း ၊ မှန်ချိန် နှင့် ၊ ဝါတ် နှင့် များ အား နည်း ငှေ့ သည် ကို စော့စော့ သည်။

● အမျိုးသမီးများ ခွမ်း ထောင် ၇ နှစ် ဖြင့် တာ အိမ် မူကိစ္စ ဝတ်စုံ ထဲတွင် သာ ရှိ သည်။

- အမျိုးသမီးများသည် အိမ်ထဲ ကိစ္စ များ နှင့် သား သမီး များ၏ စော့စော့ မှန်ချိန်ပေး ၇ သဖြင့် အိမ်တွင် သာ အချိန်ကုန် ငှေ့ သည်။

● ပညာရေး အား နည်း ဖြစ် ဖြောင့် ဆုံးဖြတ် နှင့် မရှိ ကို ဖြစ် ငှေ့ စာအုပ် သည်။

- အမျိုးသမီးများ၏ ခွမ်း ထောင် ၇ နှစ် ဖြင့် မာယာ စော့စော့ နှင့် အသိပညာများ ၊ ဆုံးဖြတ်ချိန် နှင့် များ ရရှိ လာရန် ကျေးဇူးတင် အမျိုးသမီးများ သီး သန့် စော့စော့ နှင့် များ ၊ အသိပညာပေး သင် တန်း များ ပေး ဖြစ် ကို မှန်ထောင် ပေး သင့် သည်။



# အရင်းမြစ်ထိန်းချုပ်မှုစာယာ:

ရက်စွဲ - 13.3.2017 U Pdate - 23.11.2017

မရှင်းကုန်:

ပါဝင်အွေးကောက်မှု - ၈-၈ + ၈-၈ = ၁၆ ဦး



ကျား

- မြစ်/ချောင်း
- လယ်
- စက်လှေ
- ထွန်စက်/
- ကျွဲ/နွား



မ

- အိမ်မှုကိစ္စ
- ထမင်း



ကျား



မ

- ရေကန်
- စာသင်ကျောင်း
- ထမင်းခွက်

၎င်းတို့ အားဖြင့် ဖြစ်ပေါ်စေရန် စီစဉ်ခြင်း

ရက်စွဲ: ၂၀၁၇ ခုနှစ်၊ ဇူလိုင်လ ၁၂ ရက်

- အထက်ဖော်ပြပါ အချက်များနှင့် ပတ်သက်၍ အရေးယူရန် အမိန့်ချုပ်ချယ်ရေး ဝန်ကြီးဌာနမှ အမိန့်ချုပ်ချယ်ရေး အဖွဲ့အစည်း

- ဖြစ်ပေါ်စေရန် စီစဉ်ခြင်း၊ အရေးယူရန် အမိန့်ချုပ်ချယ်ရေး ဝန်ကြီးဌာနမှ အမိန့်ချုပ်ချယ်ရေး အဖွဲ့အစည်း

- အရေးယူရန် အမိန့်ချုပ်ချယ်ရေး ဝန်ကြီးဌာနမှ အမိန့်ချုပ်ချယ်ရေး အဖွဲ့အစည်း

- အရေးယူရန် အမိန့်ချုပ်ချယ်ရေး ဝန်ကြီးဌာနမှ အမိန့်ချုပ်ချယ်ရေး အဖွဲ့အစည်း

- အရေးယူရန် အမိန့်ချုပ်ချယ်ရေး ဝန်ကြီးဌာနမှ အမိန့်ချုပ်ချယ်ရေး အဖွဲ့အစည်း



ကျေးဇူးတင်: အဖွဲ့ဝင်: ဦးစာအုပ်

ရက်စွဲ - 13. 3. 2017

ရက်စွဲ - 23. 11. 17

အင်းပုံစံ

မဂ်ဇိန်

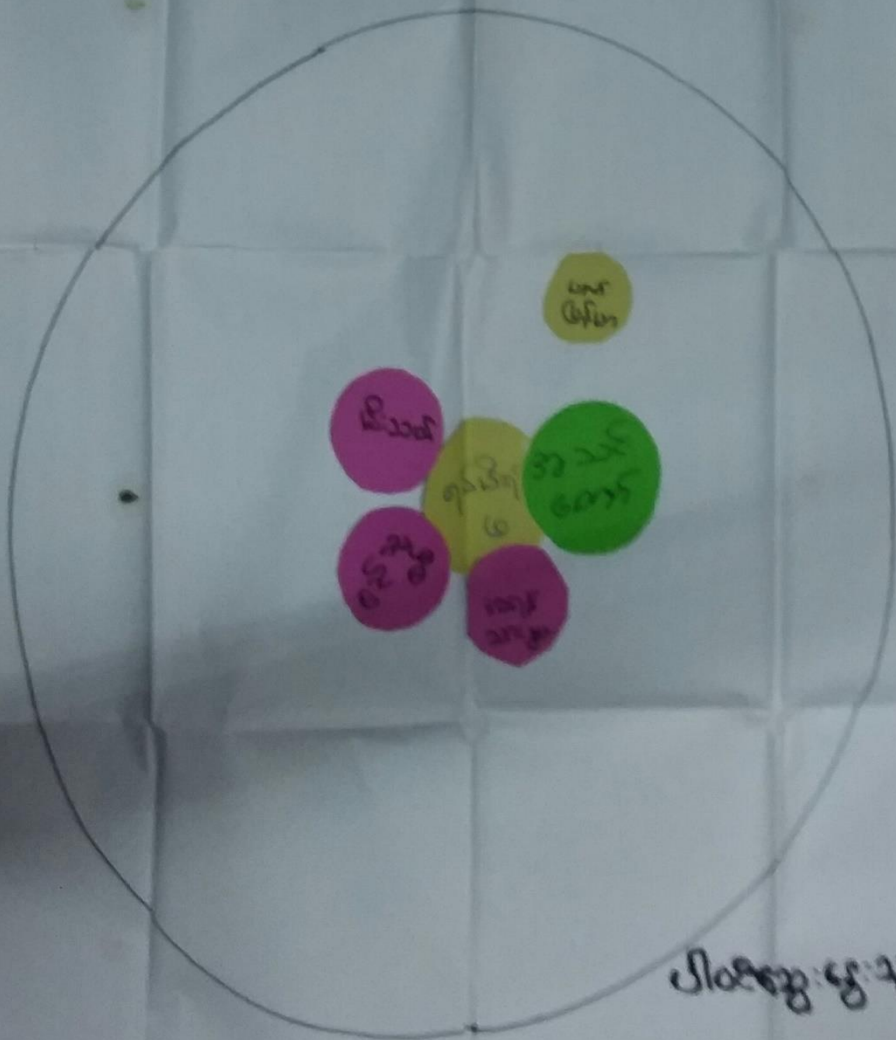

အဖွဲ့ဝင်: မဂ်ဇိန် / ၈-၈  
ရက်စွဲ: 16. 3. 17





၇။ ကျေးရွာကော်မတီရွေးချယ်ခြင်းနှင့် ကျေးရွာဖွံ့ဖြိုးရေးအစီအစဉ် ဆောင်ရွက်မှုမှတ်တမ်းခါတ်ပုံများ



၈။ ကျေးရွာစီမံကိန်းအထောက်အကူပြုကော်မတီဝင်များစာရင်း

ကျေးရွာအုပ်စု	ကျေးရွာ	အမည်	ကျား / မ	ကော်မတီ / ရာထူး
ဆင်ကူးကြီး	မရမ်းကုန်း	ဦးလင်းဘတ်	ကျား	ကျေးရွာစေတနာ့့ ပန်ထမ်း
ဆင်ကူးကြီး	မရမ်းကုန်း	ဒေါ်နော်မေဘယ်	မ	ကျေးရွာစေတနာ့့ ပန်ထမ်း
ဆင်ကူးကြီး	မရမ်းကုန်း	ဦးကျော်ကျော်ဦး	ကျား	ကျေးရွာစီမံကိန်း အထောက်အကူပြု ကော်မတီ
ဆင်ကူးကြီး	မရမ်းကုန်း	ဒေါ်နှင်းနှင်းဝေ	မ	ကျေးရွာစီမံကိန်း အထောက်အကူပြု ကော်မတီ
ဆင်ကူးကြီး	မရမ်းကုန်း	ဦးဝင်းလွင်	ကျား	ကျေးရွာ ဘဏ္ဍာရေး စာရေး
ဆင်ကူးကြီး	မရမ်းကုန်း	ဦးစောလယ်မှူး	ကျား	ဝယ်ယူရေး ဆပ်ကော်မတီ
ဆင်ကူးကြီး	မရမ်းကုန်း	ဒေါ်နော်ဖောဖော	မ	ဝယ်ယူရေး ဆပ်ကော်မတီ
ဆင်ကူးကြီး	မရမ်းကုန်း	ဦးဝင်းနိုင်	ကျား	လုပ်ငန်းလည်ပတ်ပြုပြင်ထိန်းသိမ်းခြင်း ဆပ်ကော်မတီ
ဆင်ကူးကြီး	မရမ်းကုန်း	ဒေါ်နော်ဒီးယန်	မ	လုပ်ငန်းလည်ပတ်ပြုပြင်ထိန်းသိမ်းခြင်း ဆပ်ကော်မတီ
ဆင်ကူးကြီး	မရမ်းကုန်း	ဦးဖိုးထူး	ကျား	စောင်ကြည့်ကြီးကြပ်ရေး ဆပ်ကော်မတီ
ဆင်ကူးကြီး	မရမ်းကုန်း	ဒေါ်အိအိခိုင်	မ	စောင်ကြည့်ကြီးကြပ်ရေး ဆပ်ကော်မတီ
ဆင်ကူးကြီး	မရမ်းကုန်း	ဦးထူးစော	ကျား	ဝေဖန်အကြံပြုကိုယ်စားလှယ်
ဆင်ကူးကြီး	မရမ်းကုန်း	ဒေါ်နော်ဆွေမှူး	မ	ဝေဖန်အကြံပြုကိုယ်စားလှယ်



၉။ ကျေးရွာအခြေခံအချက်အလက်များ (ပုံစံ ၀ - ၁)

ပုံစံ - ၀ - ၁ ကျေးရွာအခြေခံအချက်အလက်များ (Form PC 1)

ဤအချက်အလက်များကို ပထမဆုံးပိတ်ဆက်ခရီး သွားရောက်သောအခါ လူထုစည်းရုံးရေးမှူးသည် ကျေးရွာ  
ခေါင်းဆောင်များအား ကျေးရွာအချက်အလက်များကို ပေတ္တာရပ်ခံ၍ တောင်းခံရသည်။ ဤအချက်အလက်များကို စီမံကိန်း  
ပိတ်ဆက်အစည်းဝေးပတ်ိုင်မီတောင်းခံရသည်။ စီမံကိန်းပိတ်ဆက်အစည်းဝေးတွင် လူထုစည်းရုံးရေးမှူးသည် ဤအချက်အလက်  
များအား စစ်ဆေးပြီး မှန်ကန်အောင်ပြုလုပ်ရမည်။ ပြီးနောက်တွင် လူထုစည်းရုံးရေးမှူးမှ သတင်းအချက်အလက်ထိသို့ Tablets မှ  
တဆင့် ဖြည့်သွင်းရမည်။

ကျေးရွာခေါင်းဆောင် အမည် <b>ဦးထူး ဝေ</b>	ကျေးရွာခေါင်းဆောင်၏ ဖုန်းနံပါတ် <b>၀၇- ၄၅၁၈၄၄ ၈၈၁</b>	လူထုစည်းရုံးရေးမှူး၏ အမည် <b>ဒေါ်အေးဇွဲ ဝေ</b>
ပြည်နယ်/တိုင်းဒေသကြီး <b>ဒဂုံတိုင်း</b>	မြို့နယ် <b>ဗဟိုမြို့နယ်</b>	ကျေးရွာအုပ်စု <b>ဆင်ဖူးမြို့</b>
		ကျေးရွာ <b>မဂျင်၊ ကျွန်း</b>

လူဦးရေ	အိမ်ထောင်စုအရေအတွက်	ကိုးကွယ်သည့်ဘာသာ	အိမ်ထောင်စုအရေအတွက်
လူမျိုးစု (၁) <b>မာရ်</b>	<b>၁၁၃</b>	ဘာသာ (၁) <b>ခရစ်ယာန်</b>	<b>၁၁၃</b>
လူမျိုးစု (၂) <b>ဗမာ</b>	<b>၂၀</b>	ဘာသာ (၂) <b>ဗုဒ္ဓ</b>	<b>၂၀</b>
လူမျိုးစု (၃) <b>ထရုတ်</b>	<b>၂</b>	ဘာသာ (၃) <b>ဗုဒ္ဓ</b>	<b>၂</b>
လူမျိုးစုရော အခြား		ဘာသာရော	
	အရေအတွက်		
မသန်စွမ်းသူများ	<b>၃</b>		
သက်ကြီးရွယ်အိုများ (၆၅ နှစ် နှင့် အထက်)	<b>၄၅</b>		
စစ်ဘေးရှောင် (သို့မဟုတ်) ရွှေ့ပြောင်းနေထိုင်၊ ပြောင်းရွှေ့			

လူဦးရေ	အမျိုးသား (အရေအတွက်)	အမျိုးသမီး (အရေအတွက်)
လူမျိုးစု (၁) <b>မာရ်</b>	<b>၂၇၂</b>	<b>၃၀၈</b>
လူမျိုးစု (၂) <b>ဗမာ</b>	<b>၅၁</b>	<b>၆၉</b>
လူမျိုးစု (၃) <b>ထရုတ်</b>	<b>၆</b>	<b>၅</b>
အခြား		
အိမ်ထောင်စုစီး	<b>၁၃၅</b>	<b>၆</b>

အိမ်ခြေအရေတွက်  
**၁၂၀**  
အိမ်ထောင်စု - **၁၃၅**  
အမျိုးစု - **၂၂၁**

(ခ) အခြေခံအဆောက်အအုံ အသုံးအဆောင်များ

စာသင်ကျောင်း	အမှတ် ခြံပိ	ကျန်းမာရေး	အမှတ် ခြံပိ	ဘာသာရေး အဆောက်အအုံများ	အမှတ် ခြံပိ
အထက်တန်းကျောင်း	၈	ဆေးရုံ	၈	ဝေတီ	၇
အလယ်တန်းကျောင်း	၈ /	ကျန်းမာရေးဌာန	၈	ဘုန်းကြီးကျောင်း	၇
မူလတန်းကျောင်း	၈	ကျန်းမာရေးဌာနခွဲ	၈	ဟိန္ဒူဘုရားကျောင်း	၂
ပျံကျောင်း	၈	ဆေးပေးခန်း	၈	ခရစ်ယာန်ကျောင်း	၂
အခြား	၈	အခြား	၈	ဝလီ	၂
				အခြား	၃
မှတ်ချက်		မှတ်ချက်		မှတ်ချက်	

(ဂ) ကျွမ်းကျင်သူများမှတ်တမ်း (ကျေးရွာတွင်နေထိုင်သော သို့မဟုတ် တခြားရွာမှလာရောက်သောကျွမ်းကျင်သူများ)

(၁) စာသင်ကျောင်း			(၂) ကျန်းမာရေး			(၃) လက်မှုပညာ		
ရွာတွင်နေထိုင်သူ	အခြားရွာမှလာသူ		ရွာတွင်နေထိုင်သူ	အခြားရွာမှလာသူ		ရွာတွင်နေထိုင်သူ		
မူလတန်းကျိပ်စာရ/မ	၇	၇	ဆရာဝန်	၈	၇	လက်သမား	၇	၈
အလယ်တန်းကျိပ်စာရ/မ	၆	၂	လက်ထောက်ကျန်းမာရေးမှူး	၂	၂	ပန်းရံ	၂	၂
အလယ်တန်းကျိပ်စာရ/မ	၇	၇	အမျိုးသမီးကျန်းမာရေးဆရာမ	၈	၇	လျှပ်စစ်ကျွမ်းကျင်ပီးသမား	၇	၈
ပုဂံကျိပ်စာရ/မ	၆	၂	သားဖွားဆရာမ	၂	၂	ရေပိုက်သွယ်သူ	၂	၂
အခြား	၆	၂	ပြည်သူ့ကျန်းမာရေးလုပ်သား	၂	၂	စက်ပြင်ဆရာ	၂	၂
မှတ်ချက်			မှတ်ချက်			မှတ်ချက်		

(ဃ) ကျေးရွာသို့ ချောက်ရှိနိုင်သည့် လမ်းအခြေအနေ / ကျေးရွာတစ်ရွာသည် ၎င်း၏ ကျေးရွာအုပ်စုနှင့် ဆက်သွယ်ထားသော လမ်းအခြေအနေ (အောက်ပါတို့ကိုပိုင်းပါ)

ကျောက်ကြမ်းလမ်း: ကတ္တရာလမ်း: ကွန်ကရစ်လမ်း: မော်တော်ဆိုင်ကယ်လမ်း:  
 ကျောက်စင်းလမ်း: မြေသားလမ်း: လူသွားလမ်း: အခြား: ရေလမ်း ၁ ခု

(င) ကျေးရွာဖွံ့ဖြိုးမှုစီမံချက်  
 (၁) လူထုပတ်ပြုစီမံကိန်းမဝတင်မှီ ဤကျေးရွာတွင်ကျေးရွာဖွံ့ဖြိုးမှု စီမံချက်ရှိခဲ့ပါသလား? ရှိပါသည်/မရှိပါ/မသိပါ  
 (၂) ရှိခဲ့ပါလျှင် ဤစီမံချက်ကို မည်သည့် ခုနှစ်တွင်ပြင်ဆင်ခဲ့ပါသနည်း? နှစ်-----/မသိပါ  
 (၃) ဤစီမံချက်ကို ဖြိုနှယ်ပုအတည်ပြုခဲ့ပါသလား? ပြုခဲ့ပါသည်/မပြုခဲ့ပါ /မသိပါ

(စ) ဓရီအကွာအဝေး  
 (၁) ဤကျေးရွာ၏ပတ်ပတ်မှ ၎င်းကျေးရွာအုပ်စု၏ပတ်ပတ်အထိ ဓရီပိုင်မည်မျှကွာဝေးသနည်း? ပိုင်---၃---/မသိပါ  
 (၂) ဤကျေးရွာမှ ၎င်းကျေးရွာအုပ်စု၏ပတ်ပတ်အထိ သွားလာရာတွင်ကြာမြင့်သည့်အချိန်။

ခြောက်သွေ့ရာသီတွင်ကြာချိန်-----၁၅----- ထော်လာရီ/မော်တော်ဆိုင်ကယ်/ခြေလျင်/လား/မော်တော်ဘုတ်/  
 အခြား: မ.က.၆.၆  
 မိုးရာသီတွင်ကြာချိန်-----၁၀----- ထော်လာရီ/မော်တော်ဆိုင်ကယ်/ခြေလျင်/လား/မော်တော်ဘုတ်/  
 အခြား: မ.က.၆.၆

(ဆ) ပတ်ဝန်းကျင်ဆိုင်ရာ သဘာဝဘေးအန္တရာယ်  
 ဤကျေးရွာတွင် ရေကြီးခြင်းကဲ့သို့ သဘာဝဘေးအန္တရာယ်ကျရောက်ဖူးခြင်း ရှိပါသလား။  
 မရှိပါ ရှိပါသည် ရှိလျှင်ဖော်ပြပါ ----- ၂၀၀၈ ခုနှစ်တွင် / ရှိ: ၆၀%

(ဇ) ကျေးရွာတွင် ခွဲစည်းထားသော အဖွဲ့အစည်းများ  
 လူထုပတ်ပြုစီမံကိန်းမတိုင်မီ ဤကျေးရွာတွင် ကျေးရွာဖွံ့ဖြိုးရေးအတွက် အစိုးရ (သို့) ရွာသားများကိုယ်တိုင်(သို့) စီမံကိန်းတစ်ခုခုမှ ခွဲစည်းထားသည့် အဖွဲ့အစည်းများရှိပါသလား။

(၁) -----  
 (၂) -----

(ဈ) အထွေထွေအုပ်ချုပ်ရေး ဦးစီးဌာန (GAD) မှ မှတ်တမ်းတင်ထားခြင်း  
 ဤကျေးရွာသည် အထွေထွေအုပ်ချုပ်ရေး ဦးစီးဌာန (GAD) မှ မှတ်တမ်းတင်ထားမှု ရှိပါသလား။  
 မရှိပါ ရှိပါသည်

ကျေးရွာခေါင်းဆောင် အမည် ဦး စူးစော လက်မှတ် [Signature] နေ့ရက် 12.3.2017  
 လူထုစည်းရုံးရေးမှူး အမည် \_\_\_\_\_ လက်မှတ် \_\_\_\_\_ နေ့ရက် 12.3.2017



ပုံစံ - ၀ - ၁ ကျေးရွာအခြေခံအချက်အလက်များ (Form PC 1)

လမ်းညွှန်ချက်၊ ကျေးရွာတစ်ရွာသို့ ပထမဆုံးမိတ်ဆက်ရေး သွားရောက်သောအခါ လူထုစည်းရုံးရေးမှူးသည် ကျေးရွာ ခေါင်းဆောင်များအား ကျေးရွာအချက်အလက်များကို မေတ္တာရပ်ခံ၍ တောင်းခံရသည်။ ဤအချက်အလက်များကို စီမံကိန်း မိတ်ဆက်အစည်းဝေးပတ်ဝန်းကျင်တောင်းခံရသည်။ စီမံကိန်းမိတ်ဆက်အစည်းဝေးတွင် လူထုစည်းရုံးရေးမှူးသည် ဤအချက်အလက် များအား စစ်ဆေးပြီး မှန်ကန်အောင်ပြုလုပ်ရမည်၊ ပြီးနောက်တွင် လူထုစည်းရုံးရေးမှူးမှ သတင်းအချက်အလက်ထိသို့ Tablets မှ တဆင့် ဖြည့်သွင်းရမည်။

ကျေးရွာခေါင်းဆောင် အမည် <i>ဦး ထွန်း</i>	ကျေးရွာခေါင်းဆောင်၏ ဝန်နံပါတ် <i>၀၅ ၄၅၁ ၈၈၄၈၆၁</i>	လူထုစည်းရုံးရေးမှူး၏ အမည် <i>ဦးထွန်းစော</i>
ပြည်နယ်/တိုင်းဒေသကြီး <i>ဧရာဝတီ</i>	မြို့နယ် <i>ဗဟော</i>	ကျေးရွာအုပ်စု <i>သံလွင်</i>
		ကျေးရွာ <i>မင်္ဂလာ</i>

က။ လူဦးရေ

လူမျိုးစု	အိမ်ထောင်စုအရေအတွက်	ကိုးကွယ်သည့်ဘာသာ	အိမ်ထောင်စုအရေအတွက်
လူမျိုးစု (၁) <i>ဗမာ</i>	<i>၁၀၇</i>	<i>ဗုဒ္ဓ</i>	<i>၁၀၇</i>
လူမျိုးစု (၂) <i>မွန်</i>	<i>၇၀</i>	ဘာသာ (၂) <i>ဗုဒ္ဓ</i>	<i>၇၀</i>
လူမျိုးစု (၃) -----		ဘာသာ (၃) -----	
လူမျိုးစုရော -----		ဘာသာရော -----	
အခြား	<i>၇</i>		
	အရေအတွက်		
မသန်စွမ်းသူများ	<i>၇</i>		
သက်ကြီးရွယ်အိုများ (၆၅ နှစ် နှင့် အထက်)	<i>၄၃</i>		
စစ်ဘေးရှောင် (သို့မဟုတ်) ရွှေ့ပြောင်းနေထိုင်၊ ပြောင်းရွှေ့			

လူဦးရေ	အမျိုးသား (အရေအတွက်)	အမျိုးသမီး (အရေအတွက်)	အိမ်ခြေအရေအတွက်
လူမျိုးစု (၁) <i>ဗမာ</i>	<i>၃၅၈</i>	<i>၃၀၀</i>	<i>၁၁၉</i>
လူမျိုးစု (၂) <i>မွန်</i>	<i>၅၂</i>	<i>၇၀</i>	
လူမျိုးစု (၃) -----			
အခြား	<i>၅</i>	<i>၅</i>	
အိမ်ထောင်စုစီး	<i>၇</i>		

(ခ) အခြေခံအဆောက်အအုံ အသုံးအဆောင်များ

တည်ဆောက်ခြင်း	အမှတ် ခြံမပါ	ကျန်းမာရေး	အမှတ် ခြံမပါ	ဘာသာရေး အဆောက်အအုံများ	အမှတ် ခြံမပါ
အထက်တန်းကျောင်း	၈	ဆေးရုံ	၈	ဓေတီ	၇
အလယ်တန်းကျောင်း	၈	ကျန်းမာရေးဌာန	၈	ဘုန်းကြီးကျောင်း	၇
မူလတန်းကျောင်း	၈	ကျန်းမာရေးဌာနခွဲ	၈	ဟိန္ဒူဘုရားကျောင်း	၇
ပုဂံကျောင်း	၈	ဆေးပေးခန်း	၈	ရေစိမ့်ယူရေးကျောင်း	၇
အခြား	၈	အခြား	၈	ဂူ	၇
မှတ်ချက်		မှတ်ချက်		မှတ်ချက်	

(ဂ) ကျွမ်းကျင်သူများမှတ်တမ်း (ကျေးရွာတွင်နေထိုင်သော သို့မဟုတ် တပြားရွာမှလာရောက်သောကျွမ်းကျင်သူများ)

(ဝ) စာသင်ကျောင်း			(၂) ကျန်းမာရေး			(၃) လက်မှုပညာရှင်		
	ရွာတွင်နေထိုင်သူ	အခြားရွာမှလာသူ		ရွာတွင်နေထိုင်သူ	အခြားရွာမှလာသူ		ရွာတွင်နေထိုင်သူ	အခြားရွာမှလာသူ
မူလတန်းပြဆရာ/မ	၇	၂	ဆရာဝန်	၈	၇	လက်သမား	၂	၈
အထက်တန်းပြဆရာ/မ	၂	၂	လက်ထောက်ကျန်းမာရေးမှူး	၂	၂	ပန်းချီ	၂	၂
အလယ်တန်းပြဆရာ/မ	၂	၂	အမျိုးသမီးကျန်းမာရေးဆရာမ	၈	၇	လျှပ်စစ်ကျွမ်းကျင်ပညာရှင်	၂	၈
ပုဂံပြန်ဆရာ/မ	၂	၂	သားရွာဆရာမ	၂	၂	ရေပိုက်သူ	၂	၂
အခြား	၂	၂	ပြည်သူ့ကျန်းမာရေးလုပ်သား	၂	၂	ကျွမ်းကျင်ဆရာ	၂	၂
မှတ်ချက်			မှတ်ချက်			မှတ်ချက်		

(ဃ) ကျေးရွာသို့ ရောက်ရှိနိုင်သည့် လမ်းအခြေအနေ / ကျေးရွာတစ်ရွာသည် ၎င်း၏ ကျေးရွာအုပ်စုနှင့် ဆက်သွယ်ထားသော

ကျောက်ကြမ်းလမ်း ကတ္တရာလမ်း ကွန်ကရစ်လမ်း မော်တော်ဆိုင်ကယ်လမ်း  
 ကျောက်ခင်းလမ်း မြေသားလမ်း လူသွားလမ်း အခြား \_\_\_\_\_

(င) ကျေးရွာဖွံ့ဖြိုးမှုစီမံချက်

(၁) လူထုဝဟ်ပြုစီမံကိန်းပစတင်မှ ဤကျေးရွာတွင်ကျေးရွာဖွံ့ဖြိုးမှု စီမံချက်ရှိခဲ့ပါသလား? ဝိုင်/မဝိုင်/မရှိပါ/မသိပါ

(၂) ရှိခဲ့ပါလျှင် ဤစီမံချက်ကို မည်သည့် ခုနှစ်တွင်ပြင်ဆင်ခဲ့ပါသနည်း? နှစ်-----/မသိပါ

(၃) ဤစီမံချက်ကို ဖြည့်စွက်မှုအတည်ပြုခဲ့ပါသလား? ပြုခဲ့ပါသည်/မပြုခဲ့ပါ /မသိပါ

(စ) ခရီးအကွာအဝေး

(၁) ဤကျေးရွာ၏ဝဟ်မှ ၎င်းကျေးရွာအုပ်စု၏ဝဟ်အထိ ခရီးပိုင်မည်မျှကွာဝေးသနည်း? ဝိုင်-----/မသိပါ

(၂) ဤကျေးရွာမှ ၎င်းကျေးရွာအုပ်စုဝဟ်အထိ သွားလာရာတွင်ကြာမြင့်သည့်အချိန်

ခြောက်သွေ့ရာသီတွင်ကြာချိန် ----- ဝေဟ်လာရီ/မော်တော်ဆိုင်ကယ်/ခြေလျှင်/လား/မော်တော်ဘုတ်/အခြား -----

မိုးရာသီတွင်ကြာချိန် ----- ဝေဟ်လာရီ/မော်တော်ဆိုင်ကယ်/ခြေလျှင်/လား/မော်တော်ဘုတ်/အခြား -----

(ဆ) ဖတ်ဝန်းကျင်ဆိုင်ရာ သဘာဝဘေးအန္တရာယ်

ဤကျေးရွာတွင် ရေကြီးခြင်းကဲ့သို့ သဘာဝဘေးအန္တရာယ်ကျရောက်မှုခြင်း ရှိပါသလား? ဝိုင်/မဝိုင်/မရှိပါ/မသိပါ

(ဇ) ကျေးရွာတွင် ခွဲစည်းထားသော အဖွဲ့အစည်းများ

လူထုဝဟ်ပြုစီမံကိန်းပစတင်မှ ဤကျေးရွာတွင် ကျေးရွာဖွံ့ဖြိုးရေးအတွက် အစိုးရ (သို့) ရွာသားများကိုယ်တိုင်(သို့) စီမံကိန်းတစ်ခုခုမှ ခွဲစည်းထားသည့် အဖွဲ့အစည်းများရှိပါသလား။

(၁) -----  
 (၂) -----

(ဈ) အထွေထွေအုပ်ချုပ်ရေး ဦးစီးဌာန (GAD) မှ မှတ်တမ်းတင်ထားခြင်း  
 ဤကျေးရွာသည် အထွေထွေအုပ်ချုပ်ရေး ဦးစီးဌာန (GAD) မှ မှတ်တမ်းတင်ထားမှု ရှိပါသလား။  
 မရှိပါ ရှိပါသည်

ကျေးရွာခေါင်းစောင်  
 ဦးစောကျော်စိ  
 လူထုဝဟ်ပြုစီမံချက်  
 အမည် ဦးစောကျော်စိ  
 လက်မှတ်  
 ခန့်မှန်း 2011.01.01





ပုံစံ - ၈ - ၂ - စီမံကိန်းစက်ဝန်းအချိန်ဇယား (PC 2)

လမ်းညွှန်ချက်၊ သက်ဆိုင်ရာထုတ်ဝေရေး/လက်ထောက်နည်းပညာမှူးများမှ စီမံကိန်းစက်ဝန်းအဆင့်တစ်ခုစီပြီးစီးတိုင်း ကျေးရွာအုပ်စုအတွက် ဤပုံစံကို ဖြည့်သွင်းရမည်။  
 စည်းရုံးရေးမှူး/ဝန်ထမ်း အမည် ၆၃၈၃၆(ဗ)၊ ၆၀  
 စက်ဝန်းအားအမှတ်ဖြစ်ပါ ။ စက်ဝန်း(၁) / ။ စက်ဝန်း(၂) ။ စက်ဝန်း(၃)  
 ဖြည့်နှယ်/တိုင်း: **ကျောက်** မြို့နယ် **ဗဟို** ကျေးရွာ **မကျန်းမကျန်း**

စီမံကိန်းအဆင့်အစဉ်များ	နေ့စွဲ		အစည်းအဝေးတွင်တက်ရောက်သူအရေအတွက်			
	စတင်သည် နေ့	ပြီးဆုံးသည့်နေ့	အမျိုးသား အရေအတွက်	အမျိုးသမီး အရေအတွက်	အိမ်ထောင်စု အရေအတွက်	လူမျိုးစုံထက်ရောက်သူ အရေအတွက် နှင့် လူမျိုးစုအမည်
၁။ ကျေးရွာစီမံကိန်း ပိတ်ဆက်အစည်းအဝေး	12.3.2017	12.3.2017	၅၀	၅၀	၁၀၀	၈၅၆/မကျန်းမကျန်း / ၈
၂။ ကျေးရွာဖွံ့ဖြိုးရေး စီမံချက်ရေးဆွဲခြင်း အစည်းအဝေး	14.3.2017	14.3.2017	၃၀	၃၈	၆၈	၈၈၆/မကျန်းမကျန်း / ၃
၃။ ကျေးရွာအုပ်စု လုပ်ငန်းဆုံးဖြတ်ချက်ချသည့် အစည်းအဝေး	16.3.2017	16.3.2017	14	၃1	35	31/၈၄   ၈၈၆/မကျန်းမကျန်း
၄။ မြို့နယ်အဆင့် စီမံကိန်းရေးဆွဲရေး နှင့် အကောင် အထည်ဖော်ရေးကော်မတီ၏ စီမံကိန်း သုံးသပ်မှု အစည်းအဝေး			၈၀	၈၀	၈၀	၈၀
၅။ မြို့နယ် စီမံကိန်းရေးဆွဲရေး နှင့် အကောင်အထည် ဖော်ရေး ကော်မတီ၏ဆုံးဖြတ်မှုကို ရွာသူ၊ အသိပေး အကြောင်းကြားသည့် အစည်းအဝေး						
၆။ စီမံကိန်းလုပ်ငန်းခွဲစီမံချက်ရေးဆွဲခြင်း အစည်းအဝေး						
၆.၁။ စီမံကိန်းလုပ်ငန်း အကောင်အထည်ဖော် ရေးအစီအစဉ် ရေးဆွဲခြင်း						
၆.၂။ ဝယ်ယူရေးအစီအစဉ် ရေးဆွဲခြင်း						
၆.၃။ ဘဏ္ဍာရေးကုန်ကျမှု လျာထားအစီအစဉ် ရေးဆွဲခြင်း						



၁၁။ ကျေးရွာဖွံ့ဖြိုးရေး ဦးစားပေး အစီအစဉ် (ပုံစံ ၀-၃)

ပုံစံ - ၀ - ၃ ကျေးရွာဖွံ့ဖြိုးရေး ဦးစားပေးအစီအစဉ် (Form PC 3)

အဆင့်(၃) ကျေးရွာမှိုင်းချက်အစည်းအဝေး ပြီးဆုံးသောအခါ ကျေးရွာစီမံကိန်း အထောက်အကူပြု  
 ဦးစီးဌာနမှ လူထုစည်းရုံးရေးမှူးအကူအညီဖြင့် ဤပုံစံကိုပြည့်စုံအောင် ဖြည့်သွင်းရမည်။

ရက်စွဲ: ၁၄. ၃. ၂၀၁၇

မြို့နယ်: ဇေယျဝေဒီ | မြို့နယ်: ဗုတေက

ကျေးရွာအုပ်စု: ဘင်လူးကြီး | ကျေးရွာ: မရမ်းကုန်း

စက်ဝန်းအား အမှတ်ခြစ်ပါ (✓) | စက်ဝန်း(၁) | စက်ဝန်း(၂) | စက်ဝန်း(၃) | စက်ဝန်း(၄)

က။ အခက်အခဲအတားအဆီးများအားဆွေးနွေးခြင်း - ယခုလက်ရှိအခြေအနေတွင် ဤကျေးရွာဖွံ့ဖြိုးတိုးတက်ရေးအတွက်  
 အဓိက အခက်အခဲအတားအဆီးများသည် မည်သည့်များဖြစ်ပါသနည်း။ (အမျိုးသား/သမီး အနည်းဆုံးအခက်အခဲ ၅ ခုစီဖော်ပြပါ)  
 အမျိုးသား အဖွဲ့မှ တင်ပြသောအခက်အခဲအတားအဆီးများ: အမျိုးသမီး အဖွဲ့မှ တင်ပြသောအခက်အခဲအတားအဆီးများ:

၁	ပညာရေး အခက်ခဲ	၁	သောက်သုံးရေ အခက်ခဲ
၂	ရေအရင်း ဖြစ် စား မပါ	၂	စာသင်ကျောင်း မလုံခြုံ
၃	လမ်းမခံ ဆက်သွယ်ရေးမကောင်း	၃	လမ်း အခက်ခဲ
၄	မြစ်ကမ်း မျိုးခြင်း ဖြစ်သော	၄	ကျောက် မလုံခြုံ
၅	အိမ်ယာဖြောင့်အခက်ခဲ	၅	
၆		၆	

ခ။ မှိုင်းမှိုင်းခြင်း - နောင်လာမည့် ( ၅ )နှစ် အတွင်း ကျေးရွာဖွံ့ဖြိုးရေး မှိုင်းမှိုင်းလျာထားချက်များအား တင်ပြပါ။

အမျိုးသားအဖွဲ့မှ တင်ပြသောမှိုင်းမှိုင်းချက်များ:		အမျိုးသမီးအဖွဲ့မှ တင်ပြသောမှိုင်းမှိုင်းချက်များ:	
၁	ကျောင်း ကောင်းမွန်ပြီး ဝန်ထမ်း မလုံ	၁	ကျောက် ဖြစ်ခြင်း ရှိ ကောင်းလာမည်
၂	ရေချိုက်ဖြင့် ကျေးရွာသို့ သွယ်စာရန်	၂	အိုင်စုကျေးရွာမှ ရေချိုက် သွယ်စာရန်
၃	လမ်း သွယ်မကောင်းရန်	၃	စာသင်ကျောင်း များ ကောင်းလာနိုင်
၄	ဖြေ နာဖြေ များ တိုးလာရန်	၄	လမ်းများ အသစ် ဖြင့် တင်
၅	မြစ်ကမ်း မမျိုးအောင် ကာကွယ်	၅	Box ကျောက်ဖြင့်
၆		၆	

ဂ။ လူထုစီမံကိန်း၏ လာမည့် ( ၄ ) နှစ်အတွက် အကျိုးဝင်သော ဦးစားပေး ဖွံ့ဖြိုးတိုးတက်မှု လုပ်ငန်း အစီအစဉ်များအားဖော်ပြပါ။

အဆင့်	ကျေးရွာအတွက် ဦးစားပေး ဖွံ့ဖြိုးတိုးတက်မှု လုပ်ငန်းစဉ်များ	အဆိုပြုသူ (အမျိုးသားများ/ အမျိုးသမီးများ/အမျိုးသား+ အမျိုးသမီး)	ခန့်မှန်းကုန်ကျ ဝင်ရိတ်	အကျိုးခံစားခွင့်ရှိသူ ခန့်မှန်းခြေ အရေအတွက်
၁	စာသင်ကျောင်း ဖြစ်တိုးခြင်း	ကျား / ၂		၂၅၁
၂	လမ်း ဖြစ်တိုးခြင်း	ကျား / ၂		။
၃	ကျောက် ဖြစ်တိုးခြင်း	ကျား / ၂		။
၄	ရေချိုက် သွယ်စာရန် ဖြစ်	ကျား		။
၅				
၆				

ဃ၊ လူထုဝန်ထမ်း၏ လာမည့်(၄)နှစ်အတွက် အကျိုးပေးပေးသော ဦးစားပေး ဖွံ့ဖြိုးတိုးတက်မှု လုပ်ငန်း အင်အားစဉ်များစာရင်း

အဆင့်	ကျေးဇူးရှာအတွက် ဦးစားပေး ဖွံ့ဖြိုးတိုးတက်မှု လုပ်ငန်းစဉ်များ	အဆိုပြုသူ (အမျိုးသားများ/အမျိုးသမီးများ/အမျိုးသား+အမျိုးသမီး)	အခန်းကဏ္ဍ
၁	အိမ်အေးဖြူများတိုးချဲ့ခြင်း	၂၅၀	
၂			
၃			
၄			
၅			
၆			
၇			
၈			
၉			
၁၀			

ခေါင်းဆောင်၊ ကျေးဇူးရှာဝန်ထမ်းအထောက်အကူပြုကော်မတီမှ အတည်ပြုသည်။

အမည် ဦးစိုးစိုးစော လက်မှတ်  ရက်စွဲ ၁၄. ၃. ၂၀၁၇









၁၂။ ကျေးရွာအုပ်စုပိတ်ကိန်းလုပ်ငန်းခွဲရွေးချယ်ခြင်း (ပုံစံ ၈-၄)

ပုံစံ - ၈ - ၄ ကျေးရွာအုပ်စုပိတ်ကိန်းလုပ်ငန်းခွဲရွေးချယ်ခြင်းပုံစံ (Form PC 4)

လက်ညှန်ချက်၊ ပိတ်ကိန်းလုပ်ငန်းခွဲရွေးချယ်မှုအစည်းအဝေးပြီးနောက်တွင် ကျေးရွာအုပ်စု CF/FC တို့၏ အကူအညီရယူ၍ ကျေးရွာပိတ်ကော်မတီမှ လက်မှတ်ရေးထိုးပြီး အဆိုပါပုံစံအား ပြည်ပုံအောင်မြင်သွင်းရမည်။ ဤပုံစံအား ပြည်ပုံစံဖြည့်သွင်းပြီးပါက ကျေးရွာအုပ်စုမှ ပြီးတိုက်တက်ရေးစီမံချက်တွင် TPIC သို့ ပေးပို့ရန်အတွက် နောက်ဆက်တွဲအဖြစ် ထားရှိရမည်။ CF မှ ကျေးရွာတစ်ရွာချင်းစီ၏ ပိတ်ကိန်းလုပ်ငန်းခွဲဆိုင်ရာ အချက်အလက်များကို MIS သို့ ထည့်သွင်းရမည်။ (ယခုနစ်စီပိတ်ကိန်းလုပ်ငန်းခွဲ မလုပ်ကိုင်သော ကျေးရွာများ မပါဝင်ပါ။)

ကျေးရွာစည်းရုံးရေးမှူး/ဝန်ထမ်းအမည် - ဒေါ်ခင်ဖြူစေ  
 နေ့စွဲ - 16.3.2017  
 ပြည်နယ်/တိုင်း - ဧရာဝတီ  
 ပြည်နယ်/တိုင်း - ဧရာဝတီ  
 ပြည်နယ်/တိုင်း - ဧရာဝတီ  
 ပြည်နယ်/တိုင်း - ဧရာဝတီ

ကျေးရွာအမည်	ဆောင်ရွက်မည့် လုပ်ငန်းများ	အတိုင်းအတာ	ခန့်မှန်း တိုက်ရိုက် အကျိုးခံစားခွင့် ရှိသူများ	အဆိုပြုစာပြင်ပုံ	ခန့်မှန်းကျန်ကျစရိတ်			စုစုပေါင်း
					ပိတ်ကိန်းမှ ထည့်ဝင်မှု	ကျေးရွာမှ ထည့်ဝင်မှု	အခြားထည့်ဝင်မှု (ဖော်ပြပါ) ထည့်ဝင်ငွေ   အမည်/အဖွဲ့	
အင်ဂျန်းကြီး	အိတ်ကုတ် (၇၆၀'x ၈' x ၀.၇၆') စပယ် (၇၆၀'x ၈' x ၀.၇၆') (၇၆၀'x ၈' x ၀.၇၆')	(၇၆၀'x ၈' x ၀.၇၆') (၇၆၀'x ၈' x ၀.၇၆')	၇၇၂၄	ပ ကျား ပ ၂ ကျား + ပ	၂၄၆၀၀၀၀၀	-	-	၂၄၆၀၀၀၀၀
စဖ်ကလေး	ပျံ/ပျံအိတ် (၁၂၀'x ၁၀၀'x ၆၆') ပျံ (၁၂၀'x ၁၀၀'x ၆၆') ပျံ (၁၂၀'x ၁၀၀'x ၆၆') ပျံ (၁၂၀'x ၁၀၀'x ၆၆')	(၁၂၀'x ၁၀၀'x ၆၆') (၁၂၀'x ၁၀၀'x ၆၆') (၁၂၀'x ၁၀၀'x ၆၆')	၄၉၀	ပ ကျား ပ ၂ ကျား + ပ	၂၄၆၀၀၀၀၀	-	-	၂၄၆၀၀၀၀၀
ကျွန်းကလေး	အိတ်ကုတ် (၁၇၅၀'x ၇' x ၃') စပယ် (၁၇၅၀'x ၇' x ၃') (၁၇၅၀'x ၇' x ၃')	(၁၇၅၀'x ၇' x ၃') (၁၇၅၀'x ၇' x ၃')	၂၈၈	ပ ကျား ပ ၂ ကျား + ပ	၂၄၆၀၀၀၀၀	-	-	၂၄၆၀၀၀၀၀
သဘော့ကုန်း	စာသင်ကျောင်း ပြုပြင်ခြင်း	(၆၀'x ၃၀'x ၁၀')	၄၀၆	ပ ကျား ပ ၂ ကျား + ပ	၆၀၀၀၀၀၀	-	-	၆၀၀၀၀၀၀
သရက်ပင်ကွင်း	ပျံ ကုန်ခြံစည်း ပျံ ပျံ	(၇၆၀'x ၇၇၀' x ၆') (၇၆၀'x ၇၇၀' x ၆')	၈၂၀	ပ ကျား ပ ၂ ကျား + ပ	၉၀၀၀၀၀၀	-	-	၉၀၀၀၀၀၀

ရာထူး ကျေးရွာအုပ်စု ဝန်ထောက်ကော်မတီ ဥက္ကဋ္ဌအမည်  
 နေ့စွဲ ၁၆.၃.၂၀၁၇  
 လက်မှတ်  
 ရက်စွဲ ၁၆.၃.၂၀၁၇

ပုံစံ - ၀ - ၄ ကျေးရွာအုပ်စုစီမံကိန်းလုပ်ငန်းခွဲရွေးချယ်ခြင်းပုံစံ (Form PC 4)

လမ်းညွှန်ချက်၊ စီမံကိန်းလုပ်ငန်းခွဲရွေးချယ်မှုအစည်းအဝေးပြီးနောက်တွင် ကျေးရွာအုပ်စု CF/TF တို့၏ အကူအညီရယူ၍ ကျေးရွာစီထောက်ကော်မတီမှ လက်မှတ်ရေးထိုးပြီး အဆိုပါပုံစံအား ပြည်ပုံအောင်မြင်သွင်းရမည်။ ဤပုံစံအား ပြည်ပုံပြင်သွင်းပြီးပါက ကျေးရွာအုပ်စုကြီးတိုင်းတက်ရေးစံချက်တွင် TPIC သို့ ပေးပို့ရန်အတွက် နောက်ဆက်တွဲအဖြစ် ထားရှိရမည်။ CF မှ ကျေးရွာတစ်ရွာချင်းစီ၏ စီမံကိန်းလုပ်ငန်းခွဲထိုင်ရာ အချက်အလက်များကို MIS သို့ ထည့်သွင်းရမည်။ (ယခုနစ်စ်မီကိန်းလုပ်ငန်းခွဲ မလုပ်ကိုင်သော ကျေးရွာများ မပါဝင်ပါ။)

ကျေးရွာစည်းရုံးရေးမှူး/ဝန်ထမ်းအမည် - ၁၅၂၁၉၉၉၂၆၀  
 နေ့စွဲ - ၁၆.၉.၂၀၁၇  
 ပြည်နယ်/တိုင်း - ၉၂၀၀၀၃ မြို့နယ် - ငယ်တော

စက်ဝန်းအားအမှတ်ဖြစ်ပေးပါ။ (✓) စက်ဝန်း(၁) စက်ဝန်း(၂) စက်ဝန်း(၃) စက်ဝန်း(၄) စက်ဝန်း(၅)

ကျေးရွာအမည်	ဆောင်ရွက်မည့် လုပ်ငန်းများ	အတိုင်းအတာ	ခန့်မှန်း တိုက်ရိုက် အကျိုးစီးစားခွင့် ရှိသူများ	အဆိုပြုတင်ပြသူ	စီမံကိန်းမှ ထည့်ဝင်မှု	ခန့်မှန်းကုန်ကျစရိတ်		စက်ဝန်း(၅)	
						စီမံကိန်းမှ ထည့်ဝင်မှု	အခြားထည့်ဝင်မှု (ဖော်ပြပါ) ထည့်ဝင်ငွေ / အမည်/အဖွဲ့		
မုက်ကုန်း	စာသင်ကျောင်း (၆၀'x၃၀'x၁၀) ဖြန့်ဖြူးခြင်း	(၆၀'x၃၀'x၁၀)	၅၄၀	<input type="checkbox"/> ကျား <input type="checkbox"/> မ <input checked="" type="checkbox"/> ကျား+မ	၂၀ ၀၀၀၀၀	-	-	၂	၂၀၀၀၀၀၀
ကျေးဇူးကုန်း	စာသင်ကျောင်း (၆၀'x၃၀'x၁၀) ဖြန့်ဖြူးခြင်း	(၆၀'x၃၀'x၁၀)	၈၄၂	<input type="checkbox"/> ကျား <input type="checkbox"/> မ <input checked="" type="checkbox"/> ကျား+မ	၆၀,၀၀၀၀၀	-	-	၂	၆၀ ၀၀၀၀၀
				<input type="checkbox"/> ကျား <input type="checkbox"/> မ <input type="checkbox"/> ကျား+မ					
				<input type="checkbox"/> ကျား <input type="checkbox"/> မ <input type="checkbox"/> ကျား+မ					

ရာထူး: ကျေးရွာအုပ်စု စီ/ထောက်ကော်မတီ ဥက္ကဋ္ဌအမည် နော် ခု ရှေး  
 လက်မှတ် နော် ခု ရှေး  
 ရက်စွဲ ၁၆.၉.၂၀၁၇  
 ကျော်ကျော်စိုး



မေတ္တာအဖွဲ့၏ အစည်းအဝေး မှတ်တမ်း

ရက်စွဲ - ၂၃. ၁၁. ၂၀၁၇

အခန်း - မေတ္တာအဖွဲ့၏ အစည်းအဝေး

အချိန် - ၉:၀၀ မှ ၁၁:၀၀ ထိ

အစည်းအဝေးခန်း - ကျား ၂၅, မ-၃၆-ပေါင်-၆၃

အစည်းအဝေးခန်း " " ပထမအကြိမ် အစည်းအဝေးအဖွဲ့အစည်း

ပထမအကြိမ် အစည်းအဝေးကို အစီအစဉ်အရ အစည်းအဝေး ခေါ်ယူသည့်

အစီအစဉ်အရ အစည်းအဝေးကို အစီအစဉ်အရ အစည်းအဝေး ခေါ်ယူသည့်

အစည်းအဝေးအဖွဲ့အစည်းကို အစည်းအဝေးအဖွဲ့အစည်း

အစည်းအဝေးအဖွဲ့အစည်းကို အစည်းအဝေးအဖွဲ့အစည်း

အစည်းအဝေးအဖွဲ့အစည်းကို အစည်းအဝေးအဖွဲ့အစည်း

အစည်းအဝေးအဖွဲ့အစည်းကို အစည်းအဝေးအဖွဲ့အစည်း

အစည်းအဝေးအဖွဲ့အစည်းကို အစည်းအဝေးအဖွဲ့အစည်း

အစည်းအဝေးအဖွဲ့အစည်းကို အစည်းအဝေးအဖွဲ့အစည်း

အစည်းအဝေးအဖွဲ့အစည်းကို အစည်းအဝေးအဖွဲ့အစည်း

အစည်းအဝေးအဖွဲ့အစည်း

ပြည်ထောင်စု အစိုးရအဖွဲ့ ၃၅ နှင့် ဦးစိုးဝန်တို့၏ ဤသက်သေခံချက်

ပုံစံဖြင့် ပြန်ကြားရန် အစိုးရအဖွဲ့ ၅၁ နှင့် PRA ကို ဆန့်ကျင် ချက်ပြန်ကြား

မရှိဟု တွေ့ရှိရပါက ဤသက်သေခံချက်ဖြင့် ပြန်ကြားရန် အစိုးရအဖွဲ့ ၅၁ နှင့်

အရေးကြီး တွေ့ရှိချက်များ သို့မဟုတ် အခြားသော အချက်များ ပတ်သက်

မိမိ၏ လက်ထောက် သက်သေခံချက်ဖြင့် ပြန်ကြားရန် အစိုးရအဖွဲ့ ၅၁ နှင့် ပတ်သက်

ရခြင်း ဖြစ်ပေါ်လာပါက ဤသက်သေခံချက်ဖြင့် ပြန်ကြားရန် အစိုးရအဖွဲ့ ၅၁ နှင့်

ပြန်ကြားရန် အစိုးရအဖွဲ့ ၅၁ နှင့် ပတ်သက်ပါက ဤသက်သေခံချက်ဖြင့် ပြန်ကြားရန်

အစိုးရအဖွဲ့ ၅၁ နှင့် ပတ်သက်ပါက ဤသက်သေခံချက်ဖြင့် ပြန်ကြားရန် အစိုးရအဖွဲ့ ၅၁

နှင့် ပတ်သက်ပါက ဤသက်သေခံချက်ဖြင့် ပြန်ကြားရန် အစိုးရအဖွဲ့ ၅၁ နှင့်

ပတ်သက်ပါက ဤသက်သေခံချက်ဖြင့် ပြန်ကြားရန် အစိုးရအဖွဲ့ ၅၁ နှင့်

၂၀၁၆

ဒေါ်နန်းနန်းဝေ

ဒီဂရီပရိုဂရမ် ဝန်ထမ်း







၁၄။ ကဏ္ဍအလိုက် ဖွံ့ဖြိုးရေး ဦးစားပေးလုပ်ငန်းများ

အောက်ဖော်ပြပါ (၄) ခြားနားသောအပိုင်းများအတွက် ဦးစားပေးလုပ်ငန်းစဉ်များ

အကျဉ်းချုပ်အား ဥပမာအားဖြင့်

ကျေးရွာ၊ မင်္ဂလာဒုံ

မူရင်းအား PIC တွင်ထားရှိရပါမည်။ အခြားဌာနများနှင့် ညှိနှိုင်းရန်အတွက် မိတ္တူကူးပေးပို့ရပါမည်။ MIS သွင်းရန်မလို။

အဆင့်	လုပ်ငန်းစဉ်များ	ဘယ်သူတွေက ဦးစားပေး ရှေးဦးစား	အမှန် ခြုံငုံရန်	လ/နှစ်	တာဝန်ခံမည့်သူ သို့ အဖွဲ့အစည်း	မြင်ပမူ ထည့်ဝင်မှု
အထူးအရေးကြီး	၁) ပို့ ကွန်ပျူတာ ဖြန့်ဖြူးခြင်း	အပိုင်းသား အပိုင်းသမီး	၂ ၂	၂၀၁၈	VIPse	
	၂) မြေကျပ်ဖြန့်ဖြူးခြင်း	အပိုင်းသား အပိုင်းသမီး	၂ ၂			
	၃) ဆိတ်ခံတံကာပြုပြင်ခြင်း	အပိုင်းသား အပိုင်းသမီး	၂ ၂	၂၀၂၀	VIPse	
	၄) ပို့ကွန်ပျူတာ ဖြန့်ဖြူးခြင်း	အပိုင်းသား အပိုင်းသမီး	၂ ၂	၂၀၂၁	VIPse	
	၅) မြေကျပ်ဖြန့်ဖြူးခြင်း	အပိုင်းသား အပိုင်းသမီး	၂ ၂	၂၀၂၁	VIPse	
အထူးအရေးကြီး	၆) မြေကျပ်ဖြန့်ဖြူးခြင်း	အပိုင်းသား အပိုင်းသမီး	၂ ၂		VIPse	
	၇) မြေကျပ်ဖြန့်ဖြူးခြင်း	အပိုင်းသား အပိုင်းသမီး	၂ ၂		VIPse	
	၈) မြေကျပ်ဖြန့်ဖြူးခြင်း	အပိုင်းသား အပိုင်းသမီး	၂ ၂		VIPse	
	၉) မြေကျပ်ဖြန့်ဖြူးခြင်း	အပိုင်းသား အပိုင်းသမီး	၂ ၂		VIPse	
ကျေးရွာအထူးအရေးကြီး	၁) မြေကျပ်ဖြန့်ဖြူးခြင်း	အပိုင်းသား အပိုင်းသမီး	၂ ၂	၂၀၂၁	VIPse	
		အပိုင်းသား အပိုင်းသမီး				
		အပိုင်းသား အပိုင်းသမီး				
		အပိုင်းသား အပိုင်းသမီး				
		အပိုင်းသား အပိုင်းသမီး				
		အပိုင်းသား အပိုင်းသမီး				
		အပိုင်းသား အပိုင်းသမီး				
		အပိုင်းသား အပိုင်းသမီး				
မဟာရွာ	၁) မြေကျပ်ဖြန့်ဖြူးခြင်း	အပိုင်းသား အပိုင်းသမီး	၂ ၂		VIPse	
		အပိုင်းသား အပိုင်းသမီး				
		အပိုင်းသား အပိုင်းသမီး				
		အပိုင်းသား အပိုင်းသမီး				
အခြား		အပိုင်းသား အပိုင်းသမီး				
		အပိုင်းသား အပိုင်းသမီး				
		အပိုင်းသား အပိုင်းသမီး				
		အပိုင်းသား အပိုင်းသမီး				
		အပိုင်းသား အပိုင်းသမီး				
		အပိုင်းသား အပိုင်းသမီး				



၁၅။

VDP အရည်အသွေးထိန်းချုပ်မှု ထိန်းချုပ်သူ-

ရက်စွဲ-

ရွာ-

VDP ရက်စွဲ

မြို့နယ်

ကျေးရွာအုပ်စု

VDP စာရွက်စာတမ်းပြီးဆုံးမှုကို စစ်ဆေးပါ။ (OM အရ)

- မျက်နှာပုံ (အပုံ)
- မာတိကာ
- ကျေးရွာအခြေခံ (data)
- PSA အကျဉ်းချုပ်နှင့် PRA လုပ်ငန်းစဉ်
- အမျိုးသားအမျိုးသမီး အဖွဲ့များ၏ အခက်အခဲများ
- ကျေးရွာမျှော်မှန်းချက် (ဆွေးနွေးချက် ရလဒ်)
- အမျိုးသား၊ အမျိုးသမီးအဖွဲ့များ သဘောတူထားသည့် (၄) နှစ်အတွက် ဦးစားပေး လုပ်ငန်းများ စာရင်း (အခြေခံ အဆောက်အဦ၊ အသက်မွေးမှု၊ ပညာရေး၊ လူမှုရေးထိန်းသိမ်းမှု၊ .....)

နောက်ဆက်တွဲများ

- လူမှုရေးအကဲဖြတ်မှု၊ စာရွက်စာတမ်း၊ ဓါတ်ပုံနှင့် PRA လုပ်ငန်းစဉ်၊ မြေပုံများပါရမည်၊ စည်းစိမ်ပိုင်ဆိုင်မှု အဆင့်၊ Venn ပုံ.....
- ကျေးရွာစီမံကိန်း ရေးဆွဲရေး အစည်းအဝေးမှတ်တမ်း မိတ္တူ
- ကျေးရွာ၏ အချက်အလက် (PC 1 ပုံစံ)
- ကျေးရွာမျှော်မှန်းချက်

(၂) လူမှုရေးအကဲဖြတ်မှုအရည်အသွေးနှင့် (VDP စစ်ဆေးပါ)

- VDP တွင် ပါဝင်သော ဦးရေ (အမျိုးသားအမျိုးသမီး)
- လူမှုရေးအကဲဖြတ်မှုအရည်အသွေးနှင့် VDP အတွက် ရက်ပေါင်း
- PRA အသုံးပြုမှုအရည်အတွက်
- ပါဝင်သောဦးရေနှင့် လုပ်ငန်းများ မှတ်တမ်းတင်ခြင်း (အစည်းအဝေးမှတ်တမ်း၊ ဓါတ်ပုံ၊ တိုင်းရင်းသားအနည်းစုနှင့် ထိခိုက်လွယ်သောအဖွဲ့များ)
  - အလွန်ကောင်
  - ကောင်း
  - ညံ့
- လုပ်ငန်းများမှတ်တမ်းတင်ခြင်းနှင့် အမျိုးသမီးအဖွဲ့အစည်း၏ ရလဒ်အား ခွဲခြားပေးထားသလား၊
  - ရှိ
  - မရှိ
- စီမံကိန်း အရေအတွက် (အမျိုးသား၊ အမျိုးသမီးရွေးချယ်မှုအရေအတွက်)

PRA နှင့်သက်ဆိုင်သော အခြားစီမံကိန်းအရေအတွက် (အမျိုးသားအမျိုးသမီးရွေးချယ်မှုအရေအတွက်)