

ပြည်ထောင်စု သမ္မတမြန်မာနိုင်ငံတော် အစိုးရ

စိုက်ပျိုးရေး ၊ မွေးမြူရေးနှင့်ဆည်မြောင်းဝန်ကြီးဌာန

ကျေးလက်ဒေသဖွံ့ဖြိုးတိုးတက်ရေး ဦးစီးဌာန

တနင်္သာရီမြို့နယ်



လူထုဗဟိုပြု စီမံကိန်း

National Community Driven Development Project

(NCDDP)



ကျေးရွာဖွံ့ဖြိုးရေး အစီအစဉ်

Village Development Plan (VDP)

မမသောင်အနောက်ကျေးရွာ၊ ဆင်ခြေဖုံးကျေးရွာအုပ်စု

၂၀၁၇ ခုနှစ်

တနင်္သာရီမြို့နယ်

မာတိကာ

၁။	မြို့နယ်မြေပုံ	၃
၂။	ကျေးရွာအုပ်စုပြမြေပုံ (တည်နေရာ)	၄
၃။	အုပ်စုတွင်ပါဝင်သောကျေးရွာများစာရင်း	၅
၄။	ကျေးရွာအခြေခံအချက်အလက်များ	၆
၅။	လူထုပူးပေါင်းပါဝင်သော လူမှုဆန်းစစ်ခြင်းနှင့် အကဲဖြတ်ခြင်းလုပ်ငန်းစဉ် (PSA/PRA) အကျဉ်းချုပ်ဇယား	၇-၈
၆။	ကျေးရွာဖွံ့ဖြိုးရေးအစီအစဉ်အတွက်အသုံးပြုခဲ့သော PRA tools များနှင့် တစ်ခုချင်းစီ အတွက် သုံးသပ်ချက်များ	၉-၂၂
၇။	ကျေးရွာအချက်အလက်(ပုံစံ-၁)၊ ပထမအကြိမ်အစည်းအဝေးမှတ်တမ်း	၂၃-၂၇
၈။	စီမံကိန်းစက်ဝန်းအချိန်ဇယား(ပုံစံ-၂)	၂၈
၉။	ကျေးရွာဖွံ့ဖြိုးရေးဦးစားပေးအစီအစဉ်(ပုံစံ-၃)၊ ဒုတိယအကြိမ်အစည်းအဝေးမှတ်တမ်း	၂၉-၃၂
၁၀။	ကျေးရွာအုပ်စုစီမံကိန်းလုပ်ငန်းခွဲရွေးချယ်ခြင်း(ပုံစံ-၄)၊ အုပ်စုအစည်းအဝေးမှတ်တမ်း	၃၃-၃၅
၁၁။	ကော်မတီဝင်များ ရွေးချယ်ခြင်းနှင့် ကျေးရွာဖွံ့ဖြိုးရေး အစီအစဉ်ဆောင်ရွက်မှုမှတ်တမ်းဇာတ်ပုံများ	၃၆
၁၂။	ကျေးရွာကော်မတီဝင်များစာရင်း	၃၇
၁၃။	ကျေးရွာအုပ်စုကော်မတီဝင်များစာရင်း	၃၈
၁၄။	ဦးစားပေးကဏ္ဍအလိုက် လုပ်ငန်းများ အကျဉ်းချုပ်	၃၉

၁။ တနင်္သာရီမြို့နယ်ပြ မြေပုံ

တနင်္သာရီမြို့နယ်၊ ကျေးရွာအုပ်စုများပြမြေပုံ

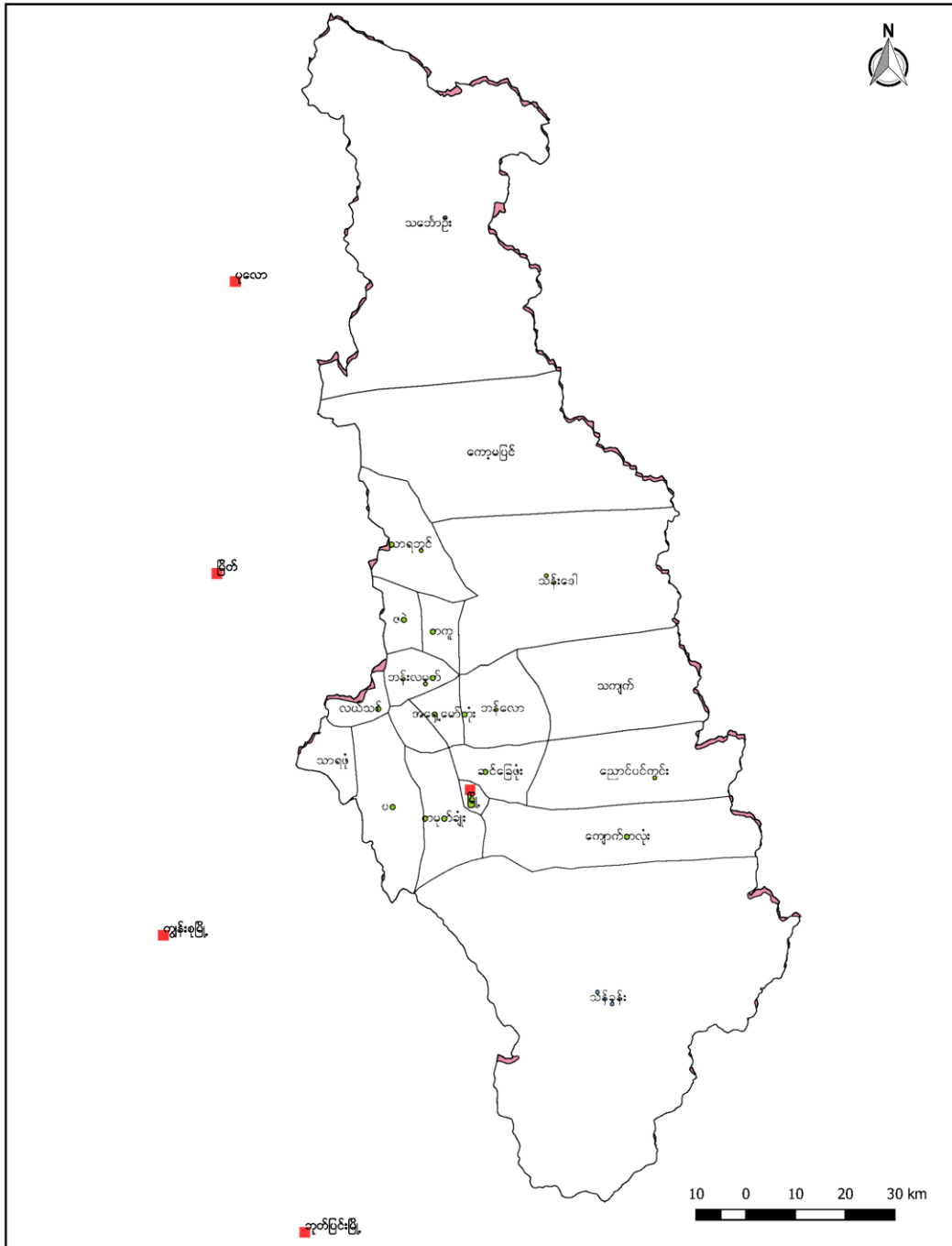

၂။ ဆင်ခြေဖုံးကျေးရွာအုပ်စုမြေပုံကြမ်း

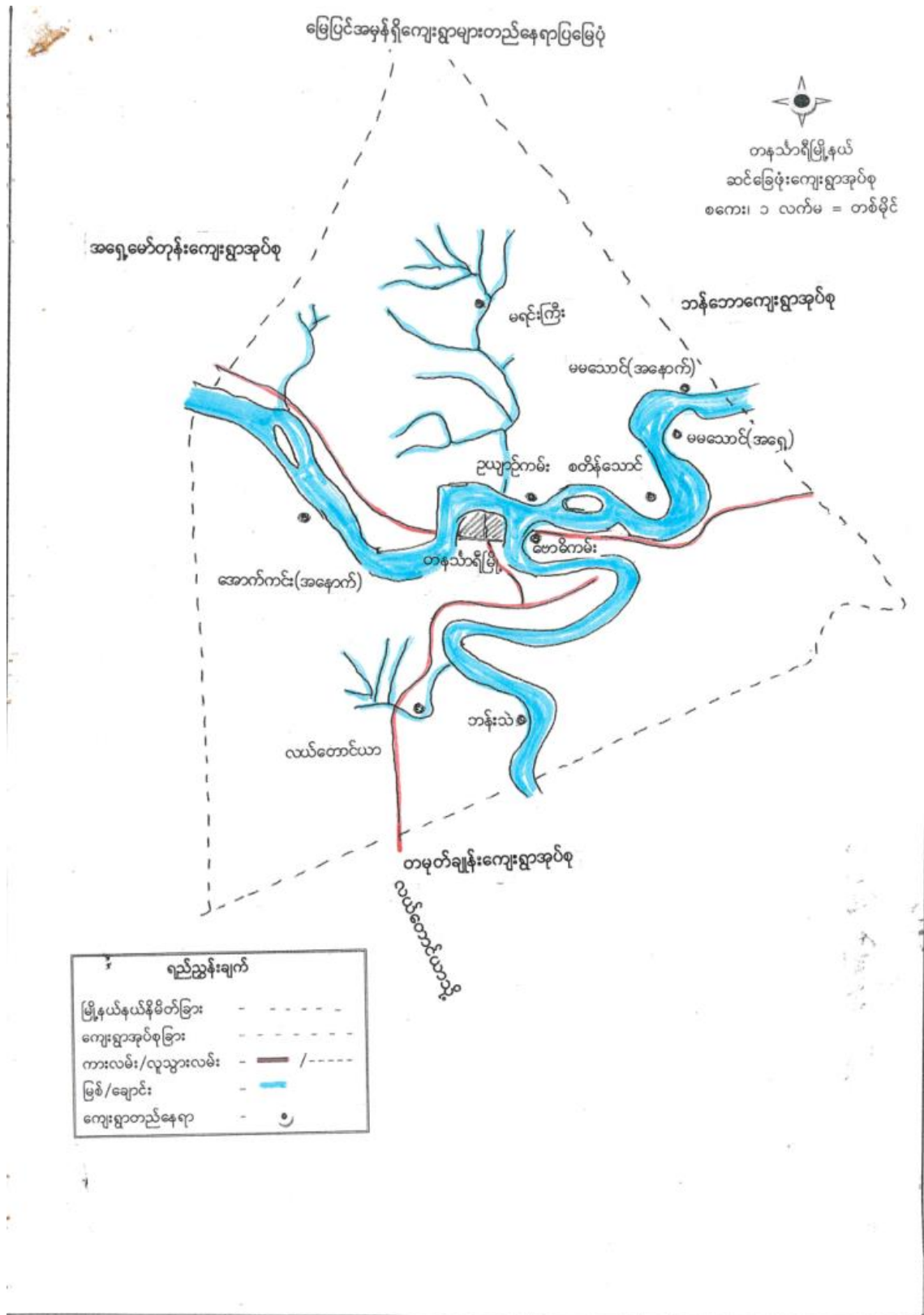

၃။ အုပ်စုတွင်ပါဝင်သောကျေးရွာများစာရင်း

၁။ လယ်တောင်ယာရွာ

၂။ အောက်ကင်းအရှေ့

၃။ အောက်ကင်းအနောက်

၄။ အော်ကြီး

၅။ အောက်ကင်ကျွန်း

၆။ မရင်းကြီးရွာ

၇။ ဘန်းသဲ

၈။ ဗောဓိကမ်း

၉။ ဥယျာ ဥ်ကမ်း

၁၀။ သာယာကုန်း

၁၁။ စတိန်သောင်

၁၂။ မမသောင်အရှေ့

၁၃။ မမသောင်အနောက်

၄။ကျေးရွာအခြေခံအချက်အလက်

မမသောင်အနောက်ကျေးရွာအခြေခံအချက်အလက်

မမသောင်ကျေးရွာသည် ဗမာလူမျိုး များနေထိုင်ကြပြီး
 ဗုဒ္ဓဘာသာကို ကွယ်ကြသည်။ လူဦးရေ (၁၆၁) ဦး ရှိပြီး နိမိတ်ထောင်
 ၉ (၃၄) အိမ်ရှိပါသည်။ (၆၅) နှစ်အထက်သက်ကြီး ဂွယ်ကို(၄) ဦး ရှိ
 ပါသည်။ ကျေးရွာမှ ၄၆ မိုင်ခန့်အကွာတွင် ^{အိုင်ကန်ဖြူ} ၂ မိုင်ခန့် (၅၀) ကြား
 သို့ ကန်တွင် ^{ပျဉ်ဖြူ} (၁) နေရာရှိကြသည်။ ရေကြီးခြင်းကဲ့သို့သော ကပ်ရောဂါ
 များလည်း ကြုံဆုံးမူ ကြုံပါသည်။ ကျေးရွာသည် စတုရန်း
 စတုရန်းရေ ဦးစီး ဌာနမှ မှတ်တမ်း တင်ထားပြီး ဖြစ်ပါသည်။
 ကျေးရွာအတွင်း များစွာ အသက်မွေးဝမ်းကြေးလုပ်ငန်း များ အပြစ်
 ကွပ်ကဲ လုပ်ငန်း ၊ ကော်ကလုပ်ငန်း ၊ ကိုင်းလုပ်ငန်း နှင့် လယ်လုပ်
 ငန်း တို့ဖြစ်ပါသည်။

၅။ လူထု ပူးပေါင်းပါဝင်သော လူမှု ဆန်းစစ်ခြင်းနှင့် အကဲဖြတ်ခြင်း လုပ်ငန်းစဉ် (PSA/PRA) အကျဉ်းချုပ်

လူထုပူးပေါင်းပါဝင်သော လူမှုဆန်းစစ်ခြင်း နှင့် အကဲဖြတ်ခြင်း လုပ်ငန်းစဉ် PRA အကျဉ်းချုပ်

စဉ်	အကြောင်းအရာ	ရက်စွဲ	အဖွဲ့အစည်း	တက်ရောက်သူ			အဓိကဆွေးနွေးချက်
				ကျား	မ	ပေါင်း	
၁	ဥစ္စာရေးကြွယ်ဝမှု၊ ကစားကစားမှု	၁၉.၂.၂၀၁၇	ကျေးရွာလူထု	၁၀	၁၅	၂၅	ပိုင်ဆိုင်မှု၊ များကုန်များ၊ စားကုန်များ၊ သတ်မှတ်ခြင်း
၂	ကျေးရွာခြေပုံ	၁၉.၂.၂၀၁၇	ကျေးရွာလူထု	၁၀	၁၅	၂၅	ပထမမြေအစုံအတင်၊ အခြေခံအဆောက်အအုံများ၊ လမ်းများ၊ ချောင်းများ။
၃	အဖွဲ့အစည်း၊ ညီတော်၊ ဆက်မပြုပေး	၁၉.၂.၂၀၁၇	ကျေးရွာလူထု	၁၀	၁၅	၂၅	ကျေးရွာလူထုအုပ်စု၊ လွယ်လွယ်၊ မြေ၊ ရှိသော၊ ရှိသော၊ အဖွဲ့အစည်းများ။
၄	ပဋိကုဒ်	၁၉.၂.၂၀၁၇	ကျေးရွာလူထု	၁၀	၁၅	၂၅	အမျိုးအား၊ နှင့်အမျိုးအမည်၊ အကျိုးအမြတ်၊ အကျိုးအမြတ်များ။
၅	ရာသီဥတု၊ မြေကွဲ	၁၉.၂.၂၀၁၇	ကျေးရွာလူထု	၁၀	၁၅	၂၅	ကျေးရွာအား၊ မြေကွဲ၊ အကျိုးအမြတ်၊ လုပ်ငန်းများ၊ အကျိုးအမြတ်များ။
၆	ဆုံးဖြတ်ပိုင်ခွင့်ပေး	၁၉.၂.၂၀၁၇	ကျေးရွာလူထု	၁၀	၁၅	၂၅	ဆုံးဖြတ်ပိုင်ခွင့်၊ ရှိသော၊ ကျား၊ မ၊ ပိုင်ဆိုင်မှုများ
၇	ပိုင်ဆိုင်မှု၊ မြေပေး	၁၉.၂.၂၀၁၇	ကျေးရွာလူထု	၁၀	၁၅	၂၅	ကျား၊ မ ပိုင်ဆိုင်မှုများ၊ ခွဲခြား၊ ဆုံးဖြတ်ခြင်း

၈.	အမျိုးသား ကခက် အခဲများ	19.2.2017	အမျိုးသား	10	-	10	အမျိုးသားများ ရင်ဆိုင်ရေး ဂုဏ် အခက်အခဲများ
၉.	အမျိုးသမီး အခက် အခဲများ	19.2.2017	အမျိုးသမီး	-	15	15	အမျိုးသမီး များ ရင်ဆိုင်ရေး ဂုဏ် အခက်အခဲများ
၁၀.	အမျိုးသား ပျော် မွှော် ချက်များ	19.2.17	အမျိုးသား	10	-	10	အမျိုးသား များ ၏ နေပြည်တော် လှုပ်ရှားချက်၊ ပျော်မွှော် ချက်များ
၁၁	အမျိုးသမီး ပျော် မွှော် ချက်များ	19.2.17	အမျိုးသမီး	-	15	15	အမျိုးသမီး များ ၏ နေပြည်တော် လှုပ်ရှားချက်၊ ပျော်မွှော် ချက်များ

၆.၁။ လူမှုရေးအရင်းအမြစ်ပြမြေပုံ

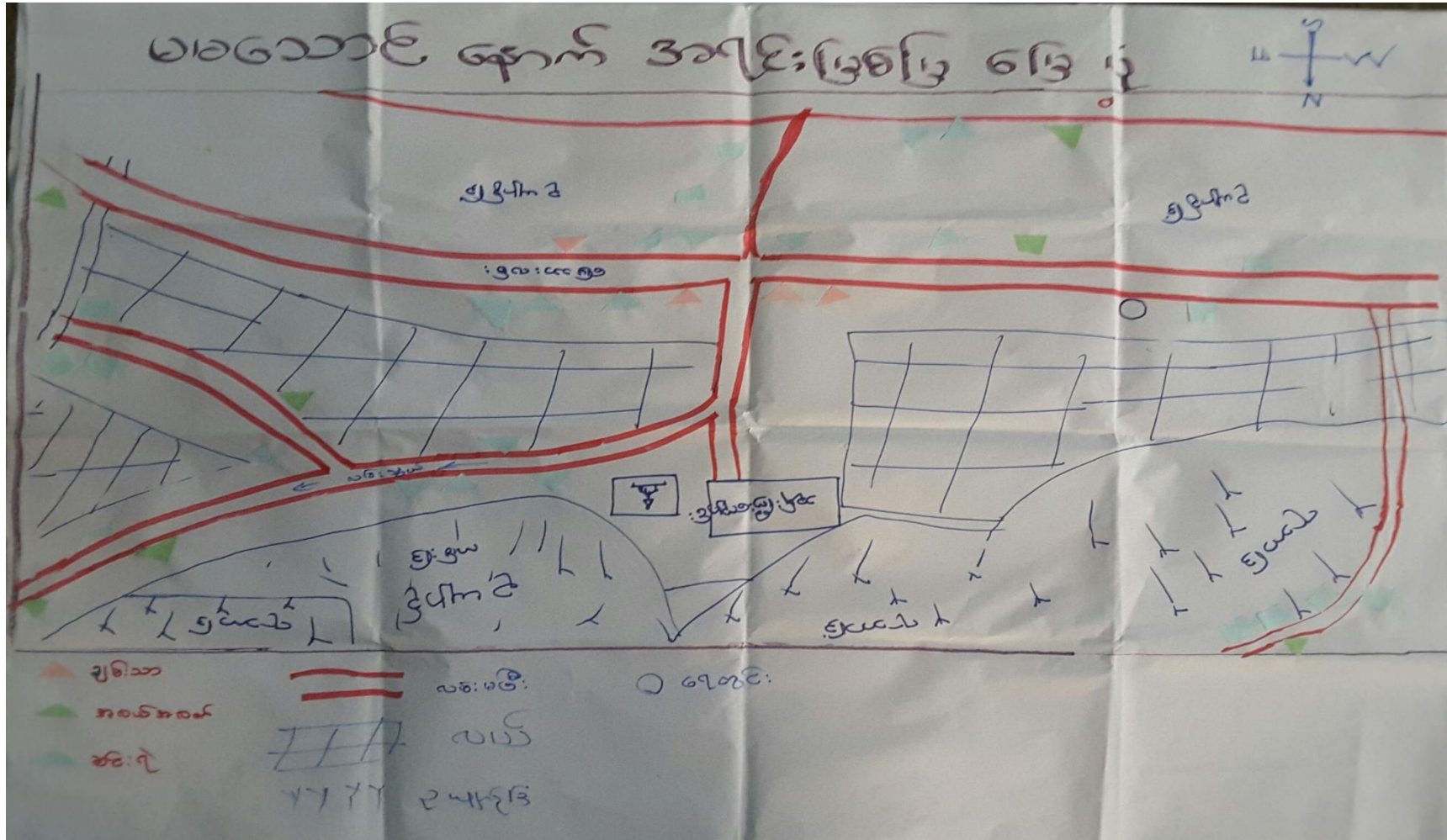

မမသောင်အနောက်ကျေးရွာ၊ ဆင်ခြေဖုံးကျေးရွာအုပ်စု၊ တနင်္သာရီမြို့နယ်

လူမှုရေးအရင်းအမြစ်ပြုပြင်ဆံ့သုံးသပ်ချက်

မမသောင် အနောက်ကျေးရွာ ဗရင်း အမြစ်ပြုပြင်ဆံ့သုံးသပ်ချက်

မမသောင် အနောက်ကျေးရွာ သည် လူဦးရေစုစုပေါင်း (၁၆၁) ဦး
 ရှိပြီး ကျား ဦးရေ (၇၈) ဦး ၊ မိန်းမ ဦးရေ (၈၃) ဦး ရှိပါသည်။ ဧရာဝတီတောင်
 လူမျိုး များမှာ ဗဟိုလူမျိုး များ ဖြစ်ကြပြီး ဗုဒ္ဓဘာသာကို ကွယ်ကြသည်။ ကျွန်
 ကျေးရွာတွင် ကွမ်း ၊ လတ်ဟာ ၊ ရော်ဘာ ၊ ကိုင်း လယ် ငှက် များ ဖြစ် အသက်
 နွေး ဝယ် ကြောင်း ပြုကြသည်။ ကျေးရွာ မြောက်ဘက်တွင် ရွာကန် များ
 စုစုပေါင်း ကွမ်းခြံ နှင့် လယ် ရှိပါသည်။ ကောင်ကန် တွင် ကွမ်းခြံ များ ရှိလျက်
 တာ သည်။ ကိုယ်များ မှာ ဖိလီပိုင် ပါသည့် နှင့် သာ ကောင်လယ် ကြသည် မှာ စု
 များ အများ စုရှိကြပါသည်။ လတ်ဟာ မြေများ သည်ကျေးရွာတွင် ပတ်
 လည်တွင် ရှိကြပြီး ကျေးရွာ မလယ် တည်တည် မြောက်ဘက်တွင် ကျွန်
 ကြီး ကျောင်း တစ်ကျောင်း ရှိပါသည်။ အနောက်တောင်ဘက်တွင် သောင်
 သုံး လှိုင် ရေတွင်း တစ်တွင်း လည်း တည်ဆောက်ထား ပါသည်။ လယ် မ နှင့် န
 ခြား ခွဲ တွက်သော လယ် က လှိုင် သည် မြေဦးလယ် များ ဖြစ်ကြပါသည်။ ညစ်
 သာ ကိုယ်ခြေ (၅) မီတာ ၊ လတ်ဟာ ကိုယ်ခြေ (၇) နှင့် ဆင်းရဲ
 သော ကိုယ်ခြေ (၂၆) မီတာ ကို ရှိပါသည်။

၆.၂။ ဥစ္စာနေကြွယ်ဝမှု အဆင့်သတ်မှတ်ခြင်း

ဥစ္စာနေ ပိုင်ဆိုင်မှု			
	ပိုင်ဆိုင်မှု	အိမ်အဖွဲ့ အရေအတွက်	%
ချမ်းသာ	အိမ်ပိုင်ရှိ / ဥယျာဉ် ၄ ဧကအထက်ရှိ ဆိုင်ကန်ရှိ / လယ် ၅ ဧကအထက်ရှိ လွှဲအိမ်: ၁၀၀၀ ဝက်အထက်ရှိ TV ရှိ	4	
အပတ်အလတ်	အိမ်ပိုင်ရှိ ဝါအိမ် / ဥယျာဉ် ၅၀ ဧက အထက်ရှိ လယ် ၁ ဧကအထက်ရှိ ဆိုင်ကန် အပျိုအိမ်	7	
ဆင်းရဲ	ဝါအိမ် / လက်ယူလက်စား ငါးဖမ်း	25	

၆.၃။ ကျား-မရေးရာ ကဏ္ဍ #၁။ ပိုင်ဆိုင်မှုနှင့် ခွဲခြမ်းစိတ်ဖြာမှု

ပိုင်ဆိုင်မှု ပြုစုပေးသော

မမသောင်အောက်

ကျား	မ	ကျား + မ
ဆိုင်ကယ်၊ ဥယျာဉ်၊ ရေကန်၊ လယ်၊ အိမ်	အိမ်	အိမ်
ဆိုင်ကယ်	ကြောင် / ဝက်	ဥယျာဉ်
ဥယျာဉ်	လယ်	လယ်
ရေကန်	အိုး၊ ခွက် ဝဲယှက်	
လယ်	ဥယျာဉ်	
အိမ်		

မမသောင် အောက် ဆုံးဖြတ်ပိုင်ခွင့်

ကျား	မ	ကျား + မ
① တောခုတ်စက်	① အပ်ချယ်စက်	① ဥယျာဉ်
② မီး	② TV	② လယ်
③ ပုဆိုးနံ	③ အိုး၊ ခွက်	③ လှေ
④ ဆိုင်ကယ်	④ ဝက်	④ အိမ်
⑤		⑤

ကျား-မရေးရာ ကဏ္ဍ #၁။ ပိုင်ဆိုင်မှုနှင့် ခွဲခြမ်းစိတ်ဖြာမှု သုံးသပ်ချက်

မမဘောင်ကနောက်ကျေးရွာနှင့် ဖြတ် ဖိုင် ခွင် ဇယား သုံး သပ်ချက် .

မမဘောင်ကနောက်ကျေးရွာသည် ဖိုင်ဆိုင် မြေများ ဆုံးဖြတ်ရာ
 ၄ ကျား ၂၀ ဟူ၍ ရေများကြီး ခွဲခြား မြေမရှိပေ။ ကျေးရွာ များ သီးသန့် ဆုံး
 ဖြတ် ဖိုင် ခွင် ဖြစ်လာ ဖိုင်ဆိုင် မြေများ ကြွေစာ ချိတ်ထက်၊ စါး ၂ ပုဆိုးနှင့် ဆိုင်
 ကပ်တို့ ဖြစ်သည်။ ကျေးရွာ သီးသန့် များ ဆုံးဖြတ် ခွင် ဖြစ်လာ ဖိုင်ဆိုင် မြေ
 များ ကြွေစာ ချိတ်ထက်၊ TV ၂ ခု၊ ခွက်စာသည်၊ ဖိယိုချောင်း ပစ္စည်းများ ခွင်
 ဝက် စသည် ချိတ်ပေး တိရစ္ဆာန်များ ဖြစ်ပါသည်။ ကျေးရွာ ခွင် ကျေးရွာ သီးသန့် ခွင်
 ခွင် စလုံး ဆုံးဖြတ် ဖိုင် ခွင် ဖြစ်လာ ဖိုင်ဆိုင် မြေများ ကြွေစာ ချိတ်ထက်၊ လယ်၊ ရေ
 ခွင် ချိတ် တို့ ဖြစ်ပါသည်။

မမဘောင်ကနောက်ကျေးရွာ ဖိုင်ဆိုင် မြေဇယား သုံး သပ်ချက် .

မမဘောင်ကနောက်ကျေးရွာ ဖိုင်ဆိုင် မြေဇယား ကိုဖြတ်
 လည်သုံး သပ်ချက် စာတမ်း ကျား ၂၀ ခုရှိ စလုံး တိရစ္ဆာန် ချိတ်၊ ကျေးရွာ
 ကျေးရွာများ ခွဲခြား ဖြစ်ပြီး ရှိနေ တို့မှာ ချိတ်၊ ချိတ်ထက်၊ လယ်တို့ ဖြစ်ပါသည်။
 ကျေးရွာ များ သီးသန့် တိရစ္ဆာန် ချိတ် ကျေးရွာ ဖိုင်ဆိုင် မြေများ မှာ ဆိုင်ကပ်
 ချိတ်ထက်၊ လှော်ကန်၊ လယ်၊ ချိတ် စသည် တို့ ဖြစ်သည်။ ကျေးရွာ သီးသန့်
 သီးသန့် တိရစ္ဆာန် ချိတ် ကျေးရွာ ဖိုင်ဆိုင် မြေများ မှာ ပုဆိုး၊ ခွက်၊ ပုဆိုး ကပ်
 သည်၊ ဖိယိုချောင်း ပစ္စည်းများ ခွင်ထက်၊ ဝက် စသည်၊ ချိတ်ပေး တိရစ္ဆာန်များ
 ရှိပါသည်။

၆.၄။ ရာသီခွင်ပြ ပြက္ခဒိန်

ဥသီခွင်ပြ ဇယား

	၁	၂	၃	၄	၅	၆	၇	၈	၉	၁၀	၁၁	၁၂
	ဗြာဟ္မ	ကရ୍କ	မဂ္ဂ	မဂ္ဂ	မဂ္ဂ	မဂ္ဂ	မဂ္ဂ	မဂ္ဂ	မဂ္ဂ	မဂ္ဂ	မဂ္ဂ	မဂ္ဂ
အင်္ဂါ	တော့ဥဒါး ကောက				တော့ဥဒါး	ကွမ်း ပဒေစိုက်				တော့ဥဒါး		
ဥပသတ်	ရှေ့ဘာ			ရှေ့ဘာ		တော့ဥဒါး အစာအဖွဲ့				ရှေ့ဘာအဖွဲ့		
ဇနက်	စပါး သိမ်း					စပါး စိုက်						
ကိတ်	အပဒေစိုက်									ကိတ် ခုတ် အပဒေစိုက်		

ရာသီခွင်ပြ ပြက္ခဒိန် သုံးသပ်ချက်

မမသောင်အနောက်ကျေးရွာ၊ ရွာ၊ ရာသီခွင်ပြဇယား သုံး သပ်ချက် .

မမသောင်အနောက်ရွာ ရာသီခွင်ပြဇယား ကို လေ့လာ တွင်
လျှင် ရွာဘေး များ ၏ အခက် မွေး ဝမ်း ကြောင်း လျှပ်ငန်း များ မှာ ကွပ် ဇံ၊
ရော်ကခြံ ၊ လျှပ် နှင့် ကိုင်း လျှပ်ငန်း များ ဖြစ် ဖြစ် ဖြစ် ။ ကွပ် ၊ တော ခုတ်
တွင် ဂွင်း လင်း ဇင်း ကို ကဆုန် လ ၊ တော်ဘလင်း လ နှင့် သီတင်းကျွတ်
လများ တွင် ဆောင်ရွက် ဖြစ်ပြီး ကွပ် ၊ ပင် များ စိုက်ပျိုးခြင်း ကို နှုတ် နှုတ် ၊ ဝါ
ဆို ၊ ဝါ ဝါ ဝါ လများ တွင် မြေ လျှပ် ကြောင့် ။ ကွပ် ၊ သီး ကောက်ခြင်း ကို မူ ဖြစ်
၊ တယ့် တွ ၊ တပေါင်း လများ တွင် လျှပ် ဆောင် ကြောင့် ။ ရော်ကခြံ တော ခုတ်
တွင် ဂွင်း လင်း ဇင်း နှင့် ကစ ဖြစ် ဇင်း တို့ကို နှုတ် နှုတ် ၊ ဝါ ဝါ ဝါ လများ တွင်
ဆောင်ရွက် ဖြစ် ရော်ကခြံ လျှပ်ငန်း ကို သီတင်းကျွတ် မှ နတ်တော် ထိ ၊ မြေ
သို့ နှင့် တနင်္ဂနွေ လများ တွင် ဆောင်ရွက် ကြသည် ။ ဝါ ၊ စိုက်ပျိုးခြင်း ကို သည်
ဝါ ဝါ ဝါ နှင့် တော်ဘလင်း ၊ ဝါ ၊ လိုက်သိမ်းခြင်း ကို မြေသို့ မှ တပေါင်း ထိ
လျှပ်ဆောင် ကြသည် ။ ကိုင်း လျှပ်ငန်း တွင် သည် ၊ တနင်္ဂနွေ မှ နှင့် နတ်
တော် ၊ မြေသို့ မှ တနင်္ဂနွေ ထိ လျှပ်ကို ဖြစ် ရော်ဘလင်း ၊ သီတင်းကျွတ်
လ တို့တွင် ကိုင်း ခုတ် လျှပ်ငန်း ဆောင်ရွက် ကြသည် ။

၆.၅။ ကျားမရေးကဏ္ဍ(၂)ပင့်ကူအိမ်ပြ မြေပုံ

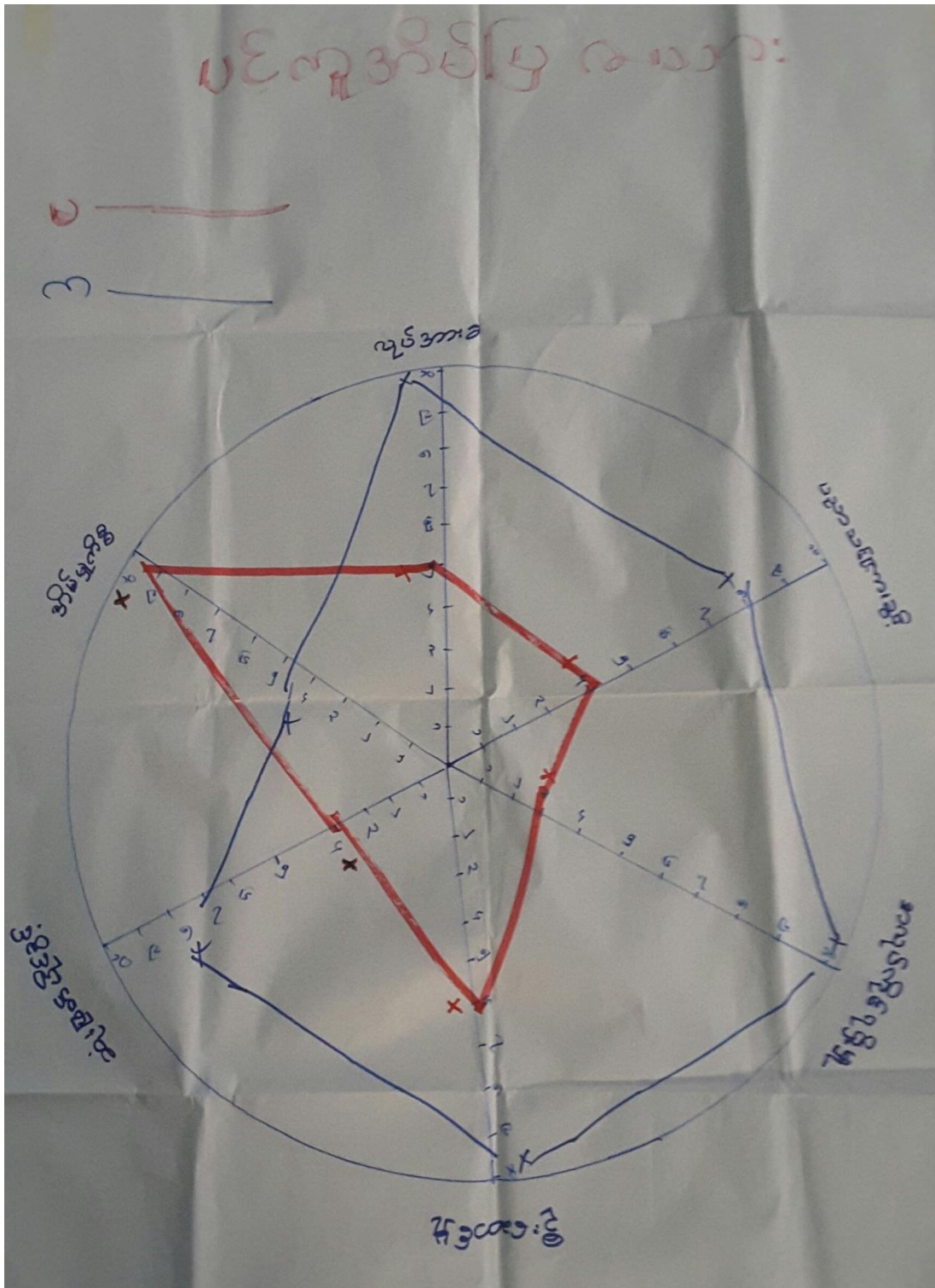

ကျားမရေးကဏ္ဍ(၂)ပင့်ကူအိမ်ပြ မြေပုံ သုံးသပ်ချက်

မမဘောင် နေရာက ရွာ ပင့်ကူ နိမိတ် ဖြစ်ပေသည့် သုံး သပ်ချက်

မမဘောင် ကျေးရွာသည် ပင့်ကူ နိမိတ်ပေး ကို ရေး ဆွဲ ဘာကံ၊
 ဦး နိမိတ် များ ကိစ္စ ကောင်း ဂွက် ဖြစ် ကဏ္ဍ ကို ခွဲဝေ နောင် ဂွက် ဖြစ် များ စေလှလာ
 ဘာကံ၊ နမူ၊ ဘမိ၊ များ သည် နမူ၊ သား များ ထက် ကွဲဟာ များ များ စွာ ပို
 လှ ကောင်း ဂွက် သည် ကို တွေ့ ရှိ ရ သည် ။ န ကပ် စေ နောင် ဆို ဘက် နိမိတ် ကိစ္စ
 များ သည် လေး လံ ဘာ ~~ကလပ်~~ ကလပ် ပုံ ကို ပေါ် ပေါ် ပါး ကောင်း ဂွက် နှင့် ဘာ နောင်
 ဖြစ် သည် ။ သို့ ဘက် လည် ။ ကဏ္ဍ များ များ ဖြစ် ဖြစ် လည် ပတ် လှ လှ ကောင်း နှင့် ကို
 လိုက် သည် ။ န ငြား ကလပ် များ များ များ လေး လံ ဘာ ဖြစ် နမူ၊ သား များ ပို ဖြစ်
 ဦး ကောင်း ဖြစ် ဖြစ် နိမိတ် များ ကိစ္စ သည် နမူ၊ များ နှင့် ပို ဖြစ် သည် စက် ဘာ နောင်
 နမူ၊ ဘမိ၊ များ ဦး ကောင်း လုပ် ကောင်း လေး ရ ဖြစ် ဖြစ် သည် ။ နမူ၊ သား များ သည်
 ပို ဖြစ် ကို လှ လှ ကို နှင့် နှင့် ဖြစ် ။ သို့ မြေ စွာ ကောင်း ဂွက် နှင့် ဖြစ် ပို ဖြစ် ကောင်း
 များ ဘာ ဖြစ် ကလပ် ကို နှင့် နှင့် လုပ် ကောင်း များ ပို ရ လှ လှ ရှိ ဖြစ် သည် ။ မိဘာ စွာ
 တစ် စွာ နေ ကဏ္ဍ ကို သိ သိ များ သည် ပို ဖြစ် ဦး ကောင်း လေး နှင့် ဖြစ် ဆုံး ဖြစ်
 ချက် ချ ရာ များ သည် နမူ၊ သား က ပို ဖြစ် လုပ် ကောင်း လေး ဖြစ် သည် ။ ပ
 ဘာ ဘာ ဖြစ် ဖြစ် များ များ နမူ၊ သား များ ပို ကောင်း သာ ရ ဖြစ် များ သား နှင့် သ
 ဖို စက် စက် များ များ ထွက် ကမူ၊ သမိ၊ မိ၊ က လေး ဖြစ် သည် က
 များ က ဖြစ် စာ ပေ တတ် မြောက် များ ပို ဖြစ် များ ဖြစ် ဖြစ် သား ပေး
 ကျား လေး များ ကို ပညာ သာ ဖြစ် နှင့် ဖြစ် ဖြစ် သည် ။

၆.၆။ Venn ချိတ်ဆက်မှုပြ မြေပုံ

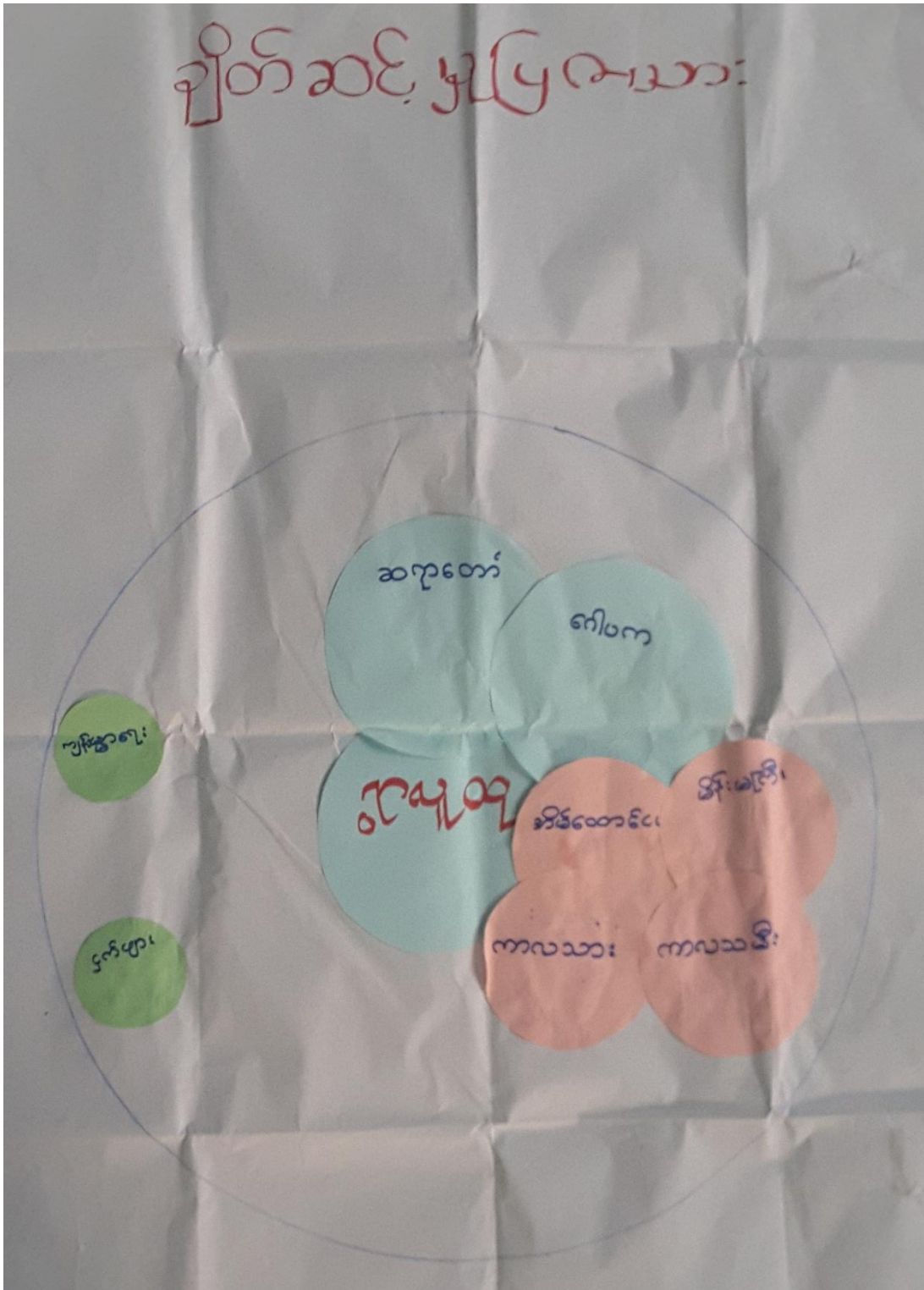

၇။အခက်အခဲအတားဆီး၊ ပြဿနာ၊ စိန်ခေါ်မှုများ

အမျိုးသားအဖွဲ့တစ်ပြုသော အခက်ခဲများ

၁။ ကျောင်းသားများ ဂုဏ်ထူးဆောင်များ ပညာသင်ကြားရေးအဖွဲ့

၂။ ပစ္စည်းများ တစ်ဖက်မှ ~~အောက်~~ ချန်လှပ်အခက်ခဲရှိ

၃။ ကွဲလွဲလမ်းမှီးထုတ်သွားရေး လာရေးအခက်ခဲအရှိ

✓ မွေးဖွားရေးလုပ်ငန်း

လယ်စိုက်ပျိုးရေး ဂေရာကခြေပြ

မမသောင်အနောက်ကွဲ

အမျိုးသမီးအဖွဲ့တစ်ပြုသော အခက်ခဲများ

၁။ ပစ္စည်းများ တစ်ချ ဂုဏ်ခက်ခဲ

၂။ ကျောင်းသား၊ ကျောင်းသူအဖွဲ့၊ လာပညာသင်ခက်ခဲ

၃။ လယ်လုပ်စရာတွင် ကျွမ်းကျင်မှု မရှိ

၄။ ဝမ်းနည်းစရာ မရှိ

၅။ သောက်သုံး၊ ကျန်းမာရေးအခက်ခဲရှိ

၆။ အစိုးရနှင့်ဆက်သွယ်ရေး

၇။ ဝမ်းနည်းစရာ လက်မှုပညာ

၆.၈။ မျှော်မှန်းချက်များ

မျှော်မှန်းချက်

ဗျေဆိပ်

စာသင်ကျောင်း

ကျောက်၊ ဖောက်

ဇာတိ၊ ဝက်၊ ဘဲ

မိမိ၊ စမ်း၊ ရေ

နှစ်၊ ရော၊ ဇ

စက်၊ ဗျာ၊ စာ၊ ယဉ်၊ ပန်း၊ ချွေ

မျှော်မှန်းချက်

✓ စာသင်ကျောင်း

✓ ဗျေဆိပ်

✓ စက်၊ ကွန်၊ ကရစ်၊ ဗ၊ ဇ၊ ခင်း၊ လှ

ဝက်၊ ဂြိုဟ်၊ နွား၊ ဆိပ်၊ ဘဲ

✓ ကျောက်၊ ဖောက်

၆.၉။ ဖွံ့ဖြိုးတိုးတက်ရေး လုပ်ငန်းများ၊ စီမံကိန်းလုပ်ငန်းခွဲများစာရင်း

စီမံကိန်းအမျိုးအမည် - မမသောင်အောက်

စဉ်	ကျေးရွာအတွက် ဦးစားပေး ဖွံ့ဖြိုးတိုးတက်ရေးလုပ်ငန်း ခွဲများ	အဆိုပြုသူ (ကျား/မ)	ခန့်မှန်းကုန်ကျ ခရိုင်	အကျိုးခံစားခွင့် ဦးရေ	အဆိုကဏ္ဍ
၁	စာသင်ကျောင်းဆောင်	ကျား/မ	15000000-	167	မမသောင်အောက် စာသင်ကျောင်း အစီအစဉ်
၂	စိုက်ပျိုးရေး	မ	10000000	167	ကျေးရွာစေ့
၃	ကျေးစိုက်	ကျား/မ	8000000	167	လမ်းပန်းဆက်သွယ် စေ့
၄	ရွာတွင်းကျွန်းကျွန်း	ကျား	15000000	161	လမ်းပန်းဆက်သွယ် စေ့
၅	ကျေးရွာအတွင်း	ကျား/မ	10000000	167	လမ်းပန်း

၇။ ကျေးရွာအချက်အလက်(ပုံစံ-၁)



ပုံစံ - ၀ - ၁ ကျေးရွာအခြေခံအချက်အလက်များ (Form PC 1)

လမ်းညွှန်ရက်၊ ကျေးရွာတစ်ရွာသို့ ပထမဆုံးမိတ်ဆက်ရန်၊ သွားရောက်သောအခါ လူထုစည်းရုံးရေးမှူးသည် ကျေးရွာ
 ခေါင်းဆောင်များအား ကျေးရွာအချက်အလက်များကို မေတ္တာရပ်ခံ၍ တောင်းခံရသည်။ ဤအချက်အလက်များကို စီမံကိန်း
 မိတ်ဆက်အစည်းဝေးမတိုင်မီတောင်းခံရမည်။ စီမံကိန်းမိတ်ဆက်အစည်းဝေးတွင် လူထုစည်းရုံးရေးမှူးသည် ဤအချက်အလက်
 များအား စစ်ဆေးပြီး မှန်ကန်အောင်ပြုလုပ်ရမည်။ ပြီးနောက်တွင် လူထုစည်းရုံးရေးမှူးမှ သတင်းအချက်အလက်ထံသို့ Tablets မှ
 တစ်ဆင့် ဖြည့်သွင်းရမည်။

ကျေးရွာခေါင်းဆောင် အမည် ဦးမြင့်ဇွဲ	ကျေးရွာခေါင်းဆောင်၏ ဖုန်းနံပါတ် ၀၇၄၇၆၀၁၃၇၃	လူထုစည်းရုံးရေးမှူး၏ အမည် ဦးပင်အောင်
မြည်နှယ်တိုင်းဒေသကြီး၊ တနင်္သာရီ၊ နယ် တရားဇာရီ	ကျေးရွာအုပ်စု ဆင်စင်ရီ	ကျေးရွာ ၁၂၁၁၁၀၁၆ ရှေးလှ

က၊ လူဦးရေ

လူမျိုးစု	အိမ်ထောင်စုအရေအတွက်	ကိုးကွယ်သည့်ဘာသာ	အိမ်ထောင်စုအရေအတွက်
လူမျိုးစု (၁) ၁၂၁၁	34	ဘာသာ (၁) ဗုဒ္ဓ	34
လူမျိုးစု (၂) -----		ဘာသာ (၂) -----	
လူမျိုးစု (၃) -----		ဘာသာ (၃) -----	
လူမျိုးစုရော -----		ဘာသာရော -----	
အခြား	အရေအတွက်		
မသန်စွမ်းသူများ			
သက်ကြီးရွယ်အိုများ (၆၅ နှစ် နှင့် အထက်)	၄		
စစ်ဘေးရှောင်			

	အမျိုးသား (အရေအတွက်)	အမျိုးသမီး (အရေအတွက်)
လူဦးရေ ၁၆၁	78	83
လူမျိုးစု (၁) ၁၂၁၁		
လူမျိုးစု (၂) -----		
လူမျိုးစု (၃) -----		
အခြား		
အိမ်ထောင်စုဦးရ်	32	2



(၈) အခြေခံအဆောက်အအုံ အသုံးအဆောင်များ

စာသင်ကျောင်း	အမှတ် ခြံပိ	ကျန်းမာရေး	အမှတ် ခြံပိ	ဘာသာရေး အဆောက် အအုံများ	အမှတ် ခြံပိ
အထက်တန်းကျောင်း	<input type="checkbox"/>	ဆေးရုံ	<input type="checkbox"/>	ဇေတီ	<input type="checkbox"/>
အလယ်တန်းကျောင်း	<input type="checkbox"/>	ကျန်းမာရေးဌာန	<input type="checkbox"/>	ဘုန်းကြီးကျောင်း	<input checked="" type="checkbox"/>
မူလတန်းကျောင်း	<input type="checkbox"/>	ကျန်းမာရေးဌာနခွဲ	<input type="checkbox"/>	ဟိန္ဒူဘုရားကျောင်း	<input type="checkbox"/>
မုကြီးကျောင်း	<input type="checkbox"/>	ဆေးပေးခန်း	<input type="checkbox"/>	ရေစက်ယာန်ကျောင်း	<input type="checkbox"/>
အခြား	<input type="checkbox"/>	အခြား	<input type="checkbox"/>	ဗလီ	<input type="checkbox"/>
				အခြား	<input type="checkbox"/>
မှတ်ချက်		မှတ်ချက်		မှတ်ချက်	

(၉) ကျွမ်းကျင်သူများမှတ်တမ်း (ကျေးရွာတွင်နေထိုင်သော သို့မဟုတ် တခြားရွာမှလာရောက်သော ကျွမ်းကျင်သူများ)

(၁) စာသင်ကျောင်း			(၂) ကျန်းမာရေး			(၃) လက်မှုပညာရှင်		
	ရွာတွင်နေ ထိုင်သူ	အခြား ရွာမှ လာသူ		ရွာတွင်နေ ထိုင်သူ	အခြား ရွာမှ လာသူ		ရွာတွင် နေထိုင်သူ	အခြား ရွာမှ လာသူ
မူလတန်းပြဆရာ/မ	<input type="checkbox"/>	<input type="checkbox"/>	ဆရာဝန်	<input type="checkbox"/>	<input type="checkbox"/>	လက်သမား	<input checked="" type="checkbox"/>	<input type="checkbox"/>
အထက်တန်းပြဆရာ/မ	<input type="checkbox"/>	<input type="checkbox"/>	လက်ထောက် ကျန်းမာရေးမှူး	<input type="checkbox"/>	<input type="checkbox"/>	မန်းရုံ	<input type="checkbox"/>	<input checked="" type="checkbox"/>
အလယ်တန်းပြဆရာ/မ	<input type="checkbox"/>	<input type="checkbox"/>	အမျိုးသမီးကျန်းမာရေး ဆရာမ	<input type="checkbox"/>	<input type="checkbox"/>	လှုပ်စင်ကျွမ်းကျင် မီးသမား	<input type="checkbox"/>	<input type="checkbox"/>
မုကြီးဆရာ/မ	<input type="checkbox"/>	<input type="checkbox"/>	သားဇွားဆရာမ	<input checked="" type="checkbox"/>	<input type="checkbox"/>	ရေပိုက်သူယ်သူ	<input type="checkbox"/>	<input type="checkbox"/>
အခြား	<input type="checkbox"/>	<input type="checkbox"/>	ပြည်သူ့ကျန်းမာရေးလုပ်သား	<input type="checkbox"/>	<input type="checkbox"/>	စက်ပြင်ဆရာ	<input type="checkbox"/>	<input type="checkbox"/>
မှတ်ချက်			မှတ်ချက်			မှတ်ချက်		

(၁၀) ကျေးရွာသို့ ရောက်ရှိနိုင်သည့် လမ်းအခြေအနေ / ကျေးရွာတစ်ရွာသည် ၎င်း၏ ကျေးရွာအုပ်စုနှင့် ဆက်သွယ်ထားသော လမ်းအခြေအနေ (အောက်ပါတို့ကိုပိုင်းပါ)

ကျောက်ကြမ်းလမ်း: ကတ္တရာလမ်း: ကွန်ကရစ်လမ်း: မော်တော်ဆိုင်ကယ်လမ်း:
 ကျောက်ခင်းလမ်း: မြေသားလမ်း: လူသွားလမ်း: အခြား: ၆၇ လမ်း:

(၁၁) ကျေးရွာဖွံ့ဖြိုးမှုစီမံချက်

(၁) လူထုဖော်ပြစီမံကိန်းမစတင်မှ ကျေးရွာတွင်ကျေးရွာဖွံ့ဖြိုးမှု စီမံချက်ရှိခဲ့ပါသလား?

ပိုင်းပါ
 ရှိပါသည်/မရှိပါ/မသိပါ

(၂) ရှိခဲ့ပါလျှင် ဤစီမံချက်ကို မည်သည့် ရက်တွင်ပြင်ဆင်ခဲ့ပါသနည်း?

၂၀၁၄ / မသိပါ

(၃) ဤစီမံချက်ကို မြို့နယ်မှအတည်ပြုခဲ့ပါသလား?

ပြုခဲ့ပါသည်/မပြုခဲ့ပါ/မသိပါ



(စ) ခေါ်အကျဉ်းချုပ်

(၁) ဤကျေးရွာ၏တပ်မှ ငှားကျေးရွာအုပ်စု၏တပ်အထိ ခေါ်ဆိုပညာပေးထားသနည်း? မိုင်-10

(၂) ဤကျေးရွာမှ ငှားကျေးရွာအုပ်စု၏တပ်အထိ သွားလာရာတွင်ကြာမြင့်သည့်အချိန်

မြောက်ဘက်မှတစ်ဖက်ကြာချိန် 50 မိနစ်... တော်တော်/မော်တော်ဆိုင်ကမ်း/မြေဂရုင်း/လမ်း/မော်တော်ဘုတ်/အခြား

နီးရာသီတွင်ကြာချိန် 1 နာရီ... တော်တော်/မော်တော်ဆိုင်ကမ်း/မြေဂရုင်း/လမ်း/မော်တော်ဘုတ်/အခြား

(ဆ) ပတ်ဝန်းကျင်ဆိုင်ရာ သဘာဝဘေးအန္တရာယ်

ဤကျေးရွာတွင် ရေကြီးခြင်းကိုသို့ သဘာဝဘေးအန္တရာယ်ကုရောက်မှုခြင်း မရှိပါသလား။
 မရှိပါ ရှိပါသည် မိုးလွှဲခေါ်ပြင် ၁၇.၉.၂၀၁၇ ၂၀.၁.၂၀၁၇

(ဇ) ကျေးရွာတွင် ခွဲစဉ်ထားသော အဖွဲ့အစည်းများ လူထုထုတ်ပြန်ပေးနိုင်မှုအတွက် ဤကျေးရွာတွင် ကျေးရွာခွဲစဉ်ရေးအတွက် အင်္ဂါ (သို့) ရွာသားများကိုယ်တိုင်(သို့) ဝါဒီများတပ်ဖွဲ့မှ ခွဲစဉ်ထားသည့် အဖွဲ့အစည်းများရှိပါသလား။

(၁) _____
(၂) _____

(ဈ) အထွေထွေအုပ်ချုပ်ရေး ဦးစီးဌာန (GAD) မှ မှတ်တမ်းတင်ထားခြင်း ဤကျေးရွာသည် အထွေထွေအုပ်ချုပ်ရေး ဦးစီးဌာန (GAD) မှ မှတ်တမ်းတင်ထားမှု မရှိပါသလား။
 မရှိပါ ရှိပါသည်

ကျေးရွာခေါင်းဆောင် အမည် ဦးဖြူဇော်
လက်မှတ် [Signature] ၀၄.၉ 20.1.17.

လူထုစည်းရုံးရေးမှူး အမည် ဦးစောအောင်
လက်မှတ် [Signature] ၀၄.၉ 20.1.2017

ပထမအကြိမ်စည်းအဝေးမှတ်တမ်း

မမသောင်အနောက်ကျေးရွာ
ဆင်ခြေဖုံးကျေးရွာအုပ်စု

နေ့ရက် . ဦးစွန်း၊ ဘိန်း၊ ရက်လယ်

နာရီချိန် . ၁: ၀၀ . မှ . ၃: ၀၀ . ထိ

ရက်စွဲ . ၂၀. ၁. ၂၀၁၇.

အကြောင်းအရာ။ " ပထမအကြိမ်စည်းအဝေးမှတ်တမ်း
လူထုမဟာမိတ်အဖွဲ့အစည်းမှ ပထမသောင်အနောက်ကျေးရွာ
ရှိကျေးရွာလူထုများက လူထုမဟာမိတ်အဖွဲ့အစည်းအဖွဲ့
ဗဟို၊ ရည်ရွယ်ချက်၊ ဖွဲ့စည်းပုံ၊ ဝန်ထမ်း၊ လုပ်ငန်း
လုပ်နည်းများ၊ စည်းမျဉ်းစည်းကမ်းများ၊ ကာကွယ်
ရေးအဖွဲ့များ၊ နည်းဥပဒေများ၊ လူထုအဖွဲ့များကို ဖိတ်ခေါ်
ရှင်းလင်းပြောကြားခဲ့ပါသည်။ " ဝါဆိုကျေးရွာအုပ်စု
တစ်ဝိုက်တစ်ဖျားဝတ္ထုများ၊ ရှမ်း၊ မြန်မာ၊ စေတနာ့ဝန်
ထမ်း (၂) ဦးကို အများသဘောတူရွေးချယ်တင်
မြှောက်ခဲ့ပါသည်။ "

တက်ရောက်သူဦးစွန်း
အမျိုးသား - ၈ ယောက်
အမျိုးသမီး - ၁၅ ယောက်
စုစုပေါင်း - ၂၃ ယောက်

၈။စီမံကိန်းစက်ဝန်းအချိန်ဇယား(ပုံစံ- ၂)

ပုံစံ - ၈ - ၂ - စီမံကိန်းစက်ဝန်းအချိန်ဇယား (PC 2)

လည်ညွှန်းချက်၊ သက်ဆိုင်ရာလူထုစည်းရုံးရေးမှူး/လက်ထောက်နည်းပညာမှူးများမှ စီမံကိန်းစက်ဝန်းအဆင့်တစ်ခုစီပြီးစီးတိုင်း ကျေးရွာနှင့် ကျေးရွာအုပ်စုအတွက် ဤပုံစံကို ဖြည့်သွင်းရမည်။

စည်းရုံးရေးမှူး/ဝန်ထမ်း အမည် ဒွိ.ဖင်းအောင်

နေ့.ရက် ၂၀. ၁. ၂၀၁၇ စက်ဝန်းအားအမှတ်ခြစ်ပါ စက်ဝန်း(၁) စက်ဝန်း(၂) စက်ဝန်း(၃)
 စက်ဝန်း (၄)

မြစ်နယ်/တိုင်း တနင်္သာရီ မြို့နယ် တနင်္သာရီ ကျေးရွာအုပ်စု ဆင်ခြေဖုံး ကျေးရွာ မမသောင်ကျေးရွာ

စီမံကိန်းဆောင်ရွက်မှုအဆင့်များ	နေ့.ရက်		အစည်းအဝေးတွင်ထက်ရောက်သူအရေအတွက်			
	စတင်သည့်နေ့.	ပြီးဆုံးသည့်နေ့.	အမျိုးသားအရေအတွက်	အမျိုးသမီးအရေအတွက်	အိမ်ထောင်စုအရေအတွက်	လူမျိုးစုထက်ရောက်သူအရေအတွက်နှင့် လူမျိုးစုအမည်
၁။ ကျေးရွာစီမံကိန်း မိတ်ဆက်အစည်းအဝေး	၂၀. ၁. ၁၇	၂၀. ၁. ၁၇	၈	၁၅	၂၃	၂၅၇
၂။ ကျေးရွာဖွံ့ဖြိုးရေး စီမံချက်ရေးဆွဲခြင်း အစည်းအဝေး ၁	၁၉. ၂. ၁၇	၁၉. ၂. ၁၇	၁၀	၁၅	၂၅	၂၅၇
၃။ ကျေးရွာအုပ်စု လုပ်ငန်းဆုံးဖြတ်ချက်ချသည့် အစည်းအဝေး	၁၃. ၃. ၁၇	၁၃. ၃. ၁၇	၁၂	၁၀	၂၂	၂၅၇
၄။ မြို့နယ်အဆင့် စီမံကိန်းရေးဆွဲရေး နှင့် အကောင်အထည်ဖော်ရေးကော်မတီ၏ စီမံကိန်း သုံးသပ်မှု အစည်းအဝေး			မလို	မလို	မလို	မလို
၅။ မြို့နယ် စီမံကိန်းရေးဆွဲရေး နှင့် အကောင်အထည်ဖော်ရေး ကော်မတီ၏ဆုံးဖြတ်မှုကို ရွာသို့ အသိပေး အကြောင်းကြားသည့် အစည်းအဝေး						
၆။ စီမံကိန်းလုပ်ငန်းခွဲစီမံချက်ရေးဆွဲခြင်း အစည်းအဝေး						
၆.၁။ စီမံကိန်းလုပ်ငန်း အကောင်အထည်ဖော်ရေးအစီအစဉ် ရေးဆွဲခြင်း						
၆.၂။ ဝယ်ယူရေးအစီအစဉ် ရေးဆွဲခြင်း						

မမသောင်အနောက်ကျေးရွာ၊ ဆင်ခြေဖုံးကျေးရွာအုပ်စု၊ တနင်္သာရီမြို့နယ်

၉။ ကျေးရွာဖွံ့ဖြိုးရေးဦးစီးဌာနအစဉ်(ပုံစံ-၃)

လူထုဝန်ထမ်းချိမ်းနှိမ်ရေး၊ တနင်္သာရီမြို့နယ်

ပုံစံ - ၈ - ၃ ကျေးရွာဖွံ့ဖြိုးရေး ဦးစီးဌာနအစဉ် (Form PC 3)

လယ်ယာနှင့် သစ်တော (၃) ကျေးရွာမှ မြို့နယ်အစဉ်အတိုင်း ပြီးဆုံးသော အခါ ကျေးရွာစီစီစဉ် အထောက်အကူပြု ကော်မတီသည် လူထုဝန်ထမ်းချိမ်းနှိမ်ရေးအကူအညီဖြင့် ဤပုံစံကိုဖြည့်စုံအောင် ဖြည့်သွင်းရမည်။

လူထုဝန်ထမ်းချိမ်းနှိမ်ရေး/ဝန်ထမ်း အမည် ဦး ဖေအောင်

နေ့စွဲ 19. 2. 2017 ဝန်ထမ်းအား အမှတ်ဖြစ်ပါ (✓) ဝန်ထမ်း(၁) ဝန်ထမ်း(၂) ဝန်ထမ်း(၃) ဝန်ထမ်း(၄)

မြစ်စဉ်/တိုင်း တနင်္သာရီ မြို့နယ် တနင်္သာရီ ကျေးရွာအုပ်စု အစဉ်အတိုင်း ကျေးရွာ မ၊ ဝေသာန် ရေလဲ

တေး အဝတ်အစုံအတင်အစားအသုံးပေးအားပေးခြင်း - ယခုလက်ရှိအခြေအနေတွင် ဤကျေးရွာဖွံ့ဖြိုးရေးဦးစီးဌာနအတွက် အဓိက အခက်အခဲအတားအဆီးများသည် မည်သည့်အရာဖြစ်ပါသနည်း။ (အမျိုးသား/သမီး အနည်းဆုံးအခက်အခဲ ၅ ခုစီဖော်ပြပါ)

အမျိုးသား အခွင့်ပိုင်သော အခက်အခဲအတားအဆီးများ	အမျိုးသမီး အခွင့်ပိုင်သော အခက်အခဲအတားအဆီးများ
၀ ကျောင်းသားများ အခြား ဥပမာအားဖြင့်	၀ ခြေထောက်အား ချို့ပါး ဖြစ်နေခြင်း
၁ ကျောင်းသားများ အခြား ဥပမာအားဖြင့်	၁ ကျောင်းသားများ အခြား ဥပမာအားဖြင့်
၂ ကျောင်းသားများ အခြား ဥပမာအားဖြင့်	၂ ကျောင်းသားများ အခြား ဥပမာအားဖြင့်
၃ ကျောင်းသားများ အခြား ဥပမာအားဖြင့်	၃ ကျောင်းသားများ အခြား ဥပမာအားဖြင့်
၄ ကျောင်းသားများ အခြား ဥပမာအားဖြင့်	၄ ကျောင်းသားများ အခြား ဥပမာအားဖြင့်
၅ ကျောင်းသားများ အခြား ဥပမာအားဖြင့်	၅ ကျောင်းသားများ အခြား ဥပမာအားဖြင့်
၆ ကျောင်းသားများ အခြား ဥပမာအားဖြင့်	၆ ကျောင်းသားများ အခြား ဥပမာအားဖြင့်
၇ ကျောင်းသားများ အခြား ဥပမာအားဖြင့်	၇ ကျောင်းသားများ အခြား ဥပမာအားဖြင့်
၈ ကျောင်းသားများ အခြား ဥပမာအားဖြင့်	၈ ကျောင်းသားများ အခြား ဥပမာအားဖြင့်
၉ ကျောင်းသားများ အခြား ဥပမာအားဖြင့်	၉ ကျောင်းသားများ အခြား ဥပမာအားဖြင့်
၀ ကျောင်းသားများ အခြား ဥပမာအားဖြင့်	၀ ကျောင်းသားများ အခြား ဥပမာအားဖြင့်

၈ မျှော်မှန်းခြင်း - နောင်လာမည့် (၅) နှစ် အတွင်း ကျေးရွာဖွံ့ဖြိုးရေး မျှော်မှန်းချက်များအား တင်ပြပါ။

အမျိုးသားအခွင့်ပိုင်သော မျှော်မှန်းချက်များ	အမျိုးသမီးအခွင့်ပိုင်သော မျှော်မှန်းချက်များ
၀ ဥပမာအားဖြင့်	၀ ဥပမာအားဖြင့်
၁ ဥပမာအားဖြင့်	၁ ဥပမာအားဖြင့်
၂ ဥပမာအားဖြင့်	၂ ဥပမာအားဖြင့်
၃ ဥပမာအားဖြင့်	၃ ဥပမာအားဖြင့်
၄ ဥပမာအားဖြင့်	၄ ဥပမာအားဖြင့်
၅ ဥပမာအားဖြင့်	၅ ဥပမာအားဖြင့်
၆ ဥပမာအားဖြင့်	၆ ဥပမာအားဖြင့်

လူထုလုပ်ငန်းစဉ် စီမံကိန်း၊ တနင်္သာရီမြို့နယ်

၇	ခက်ချယ်/အမျိုးသား/သီ သင်လို့
၈	

၁။ လူထုလုပ်ငန်းစဉ် လာမည့် (၃) နှစ်အတွက် အကျုံးဝင်သော ဦးစားပေး ဖွံ့ဖြိုးတိုးတက်မှု လုပ်ငန်း အစီအစဉ်များအားဖော်ပြပါ။

အဆင့်	ကျေးရွာအတွက် ဦးစားပေး ဖွံ့ဖြိုးတိုးတက်မှု လုပ်ငန်းစဉ်များ	အဆိုပြုသူ (အမျိုးသားများ/ အမျိုးသမီးများ/အမျိုးသား+ အမျိုးသမီး)	ခန့်မှန်းကုန်ကျ ဝင်ရက်	အကျိုးခံစားခွင့်ရှိသူ ခန့်မှန်းခြေ အရေ အတွက်
၁	စာသင်ကျောင်း	ကျား ၂၈	၁၅၀ ဘိနို	၂၆၂
၂	ရေစက်	မ	၇၀၀ ဘိနို	၂၆၂
၃	ကျွန်းစိမ်း	ကျား ၂၈	၈၀ ဘိနို	၂၆၂
၄	ရွာတွင်း အမှတ်တံဆိပ်	ကျား	၁၅၀ ဘိနို	၂၆၂
၅	ကျွန်းစိမ်း	ကျား ၂၈	၁၀၀ ဘိနို	၂၆၂
၆				
၇				
၈				

၂။ လူထုလုပ်ငန်းစဉ် လာမည့် (၃) နှစ်အတွက် အကျုံးဝင်သော ဦးစားပေး ဖွံ့ဖြိုးတိုးတက်မှု လုပ်ငန်း အစီအစဉ်များအားဖော်ပြပါ။

အဆင့်	ကျေးရွာအတွက် ဦးစားပေး ဖွံ့ဖြိုး တိုးတက်မှု လုပ်ငန်းစဉ်များ	အဆိုပြုသူ (အမျိုးသားများ/ အမျိုးသမီးများ/အမျိုးသား+ အမျိုးသမီး)	အခန်းကဏ္ဍ
၁	ကျွန်းစိမ်း/ကျ	ကျား	ကျေးရွာအုပ်စု
၂	ကျွန်းစိမ်း/ကျွန်းစိမ်း/ကျွန်းစိမ်း	မ	သင်တန်း/ကျွန်းစိမ်း
၃	ခက်ချယ်/အမျိုးသား/သီ	မ	



လူထုဝေဟင်္ဂါပြု စီမံကိန်း၊ တနင်္သာရီမြို့နယ်

၆			
၇			
၈			

ဥက္ကဋ္ဌ၊ ကျေးရွာစီမံကိန်းအထောက်အကူပြုကော်မတီမှ အတည်ပြုသည်။

အမည် ဦးစိုးဝင်း

လက်မှတ်

နေ့ရက်

19.2.2017

ဒုတိယအကြိမ် အစည်းအဝေးမှတ်တမ်း

မမသောင်အနောက်ကျေးရွာ
ဆင်ခြေဖုံးကျေးရွာအုပ်စု

၈၄၇ - ဦးဖြူသိန်း ရေးဆွဲ
 အချိန် - ၁၀:၀၀ am to 4:00 am
 ရက်စွဲ - ၁၇.၂.၂၀၁၇

အကြောင်းအရာ။ ။ ကျေးရွာဖွံ့ဖြိုးရေး ဝိမံဉာဏ် ရေးဆွဲခြင်း အစည်းအဝေး
 ကျေးရွာဖွံ့ဖြိုးရေး ဝိမံဉာဏ် ရေးဆွဲခြင်း အစည်းအဝေးကို
 ကျေးရွာလူထုက ဦးဆောင်ကာ လူမှုဖူလုံရေး ဝန်ထမ်း ကော်မရှင်
 များ၊ ဝန်ထမ်း မြို့လုပ်သူ ပါဘဏ် - တို့က ဖြစ်စေပြီး ကျေးရွာအား များ
 သာ အခက်အခဲ ၊ မျှော်မှန်း ချက်များ ကို ကျေးရွာလူထု ကိုယ်
 တိုင် ကျေးရွာ ဝန်ထမ်း တွင် ဖြစ်စေပြီး ပါဘဏ် ၊ ၎င်း စနစ် လူမှု
 ဝန်ထမ်း ဝန်ထမ်း ကော်မရှင် များ ၊ ၎င်း လူထု များ ကို ကျေးရွာလူထု
 တို့အား လူထုစည်းရုံးရေး များ များက ဖြစ်လာ၍ ၎င်းလမ်း
 ဖြောင့်ကြားခဲ့ပါသည်။ ၎င်းစနစ် ကျေးရွာကို စားပေး ဖွံ့ဖြိုး
 ရေး လုပ်ငန်း များကို ကျေးရွာအား များက ဦးဆောင်ကာ
 များက ကျေးရွာ ဝန်ထမ်း ချုပ်ဆိုပါသည်။ ၎င်း အဖွဲ့ ဝန်ထမ်း ၎င်း
 အကျိုးဝင် စောလုပ်ငန်း ၊ အကျိုးမဝင် စောလုပ်ငန်းများ
 ကို လူထုစည်းရုံး ရေး များ များက ဦးဆောင် ၎င်း ဖြစ်ပါသည်။
 စနစ်ဆိုင်ရာ တွင် ဝန်ထမ်း အထောက်အကူပြုရန် မထိခံစား
 ၎င်းလုပ်ငန်း စာစဉ်များ ၎င်း ၆ က ကျေးရွာ ကော်မရှင်
 များ အား အများစုက ကျေးရွာ ချုပ်ဆိုပါသည်။

တက်ရောက်သူဦးရေ
 ကျား - ၁၀ ပေတက်
 မ - ၁၅ ပေတက်
 စပါး - ၂၅ ပေတက်

၁၀။ ကျေးရွာအုပ်စုစီမံကိန်းလုပ်ငန်းခွဲရွေးချယ်ခြင်း(ပုံစံ-၄)



ပုံစံ - ၈ - ၄ ကျေးရွာအုပ်စုစီမံကိန်းလုပ်ငန်းခွဲရွေးချယ်ခြင်းပုံစံ (Form PC 4)

လမ်းညွှန်ချက်၊ စီမံကိန်းလုပ်ငန်းခွဲရွေးချယ်မှုအစည်းအဝေးပြီးနောက်တွင် ကျေးရွာအုပ်စုမှ CF/TFတို့၏ အကူအညီရယူ၍ ကျေးရွာစီထောက်ကော်မတီမှ အဆိုပါပုံစံအား ပြည့်စုံအောင်ဖြည့်သွင်းရမည်။ ဤပုံစံအား ပြည့်စုံစွာဖြည့်သွင်းပြီးပါက ကျေးရွာအုပ်စုဖွံ့ဖြိုးတိုးတက်ရေးစီမံချက်တွင် TPIC သို့ပေးပို့ရန်အတွက် နောက်ဆက်တွဲအဖြစ် ထားရှိရမည်။ CF မှ ကျေးရွာတစ်ရွာချင်းစီ၏ စီမံကိန်းလုပ်ငန်းခွဲဆိုင်ရာ အချက်အလက်များကို MIS သို့ထည့်သွင်းရမည်။ (ယခုစီမံကိန်းလုပ်ငန်းခွဲ မလုပ်ကိုင်သော ကျေးရွာများ ပါဝင်ပါ။)

ကျေးရွာစည်းရုံးရေးမှူး/ဝန်ထမ်းအမည် ဦးလင်းစော (CF) / ဒေါ်စုစော (CF) / ဒေါ်စုစု (TF)
 နေ့စွဲ ၉-၂-၂၀၁၇
 ဖြည့်နှယ်/တိုင်း တနင်္သာရီ မြို့နယ် တနင်္သာရီ ကျေးရွာအုပ်စု ၁၀၆၆၉၉

ကျေးရွာအမည်	ဆောင်ရွက်မည့် လုပ်ငန်းများ	အတိုင်းအတာ	ခန့်မှန်း တိုက်ရိုက် အကျိုးခံစားခွင့် ရှိသူများ	အဆိုပြုတင်ပြသူ	ခန့်မှန်းကုန်ကျစရိတ်			
					စီမံကိန်းမှ ထည့်ဝင်မှု	ကျေးရွာမှ ထည့်ဝင်မှု	အခြားထည့်ဝင်မှု (ဖေါ်ပြပါ) ထည့်ဝင်ငွေ အမည်/အဖွဲ့	စုစုပေါင်း
စတီဂ်တောင်	စာသင်ကျောင်း ဖြန့်ဖြူးခြင်း	40' x 30' x 12'	၂၆၄	<input type="checkbox"/> ကျား <input type="checkbox"/> မ ✓ ကျား+မ	600000/-			
အောက်ကင်း (၅)	စာသင်ကျောင်း ခြံစည်း ဝိုင်းဖြန့် ဖြန့်ခြင်း	5၇' x 5'	၁၄၅	<input type="checkbox"/> ကျား <input type="checkbox"/> မ ✓ ကျား+မ	540000/-			
အောက်ကင်း (၄)	ကျေးရွာ စာသင် ကျောင်း	40' x 24' x 12'	357	<input type="checkbox"/> ကျား <input type="checkbox"/> မ ✓ ကျား+မ	900000/-			
ဖောဇိကင်း	လျှပ်စစ်ဖိုးလင်း ဂျေး (၁)	4.5 ဖာလုံ	357	<input type="checkbox"/> ကျား <input type="checkbox"/> မ ✓ ကျား+မ	850000/-			
လယ်တောင်သာ	လျှပ်စစ်ဖိုးလင်း ဂျေး (၂)	ကျောက် 8' x 7' x 6'	1541	<input type="checkbox"/> ကျား <input type="checkbox"/> မ ✓ ကျား+မ	1800000/-			

ရာထူး ကျေးရွာအုပ်စု စီ/ထောက်ကော်မတီ ဥက္ကဋ္ဌ အမည် လှိုင်မာတီ ရက်စွဲ ၁၇.၅.၂၀၁၇
 ဖိတ်ခတ်ချိ



ပုံစံ - ၈ - ၄ ကျေးရွာအုပ်စုစီမံကိန်းလုပ်ငန်းခွဲရွေးချယ်ခြင်းပုံစံ (Form PC 4)

လမ်းညွှန်ချက်။ စီမံကိန်းလုပ်ငန်းခွဲရွေးချယ်မှုအစည်းအဝေးပြီးနောက်တွင် ကျေးရွာအုပ်စုမှ CF/TF တို့၏ အကူအညီရယူ၍ ကျေးရွာစီထောက်ကော်မတီမှ လက်မှတ်ထုတ်ပြန်ပြီး အဆိုပါပုံစံအား ပြည့်စုံအောင်ဖြည့်သွင်းရမည်။ ဤပုံစံအား ပြည့်စုံစွာဖြည့်သွင်းပြီးပါက ကျေးရွာအုပ်စုဖွံ့ဖြိုးတိုးတက်ရေးစီမံချက်တွင် TPIC သို့ ပေးပို့ရန်အတွက် မှောက်ဆက်တွဲအဖြစ် ထားရှိရမည်။ CF မှ ကျေးရွာတစ်ရွာချင်းစီ၏ စီမံကိန်းလုပ်ငန်းခွဲဆိုင်ရာ အချက်အလက်များကို MIS သို့ ထည့်သွင်းရမည်။ (ယခုနစ်စီမံကိန်းလုပ်ငန်းခွဲ မလုပ်ကိုင်သော ကျေးရွာများ ပါဝင်ပါ။)

ကျေးရွာစည်းရုံးရေးပူး/ဝန်ထမ်းအမည် ဦးလင်းအောင် (CF) / ဒေါ်စရာစောကဲ (CF) / ဒေါ်စုစု (TF)
 နေ့စွဲ - ၇.၇.၂၀၁၇။ စက်ဝန်းအားအမှတ်ခြစ်ပေးပါ။ (✓) စက်ဝန်း(၁) စက်ဝန်း(၂) စက်ဝန်း(၃) စက်ဝန်း(၄)
 ပြည်နယ်/တိုင်း တနင်္သာရီ မြို့နယ် တနင်္သာရီ ကျေးရွာအုပ်စု ကလေးရေ

ကျေးရွာအမည်	ဆောင်ရွက်မည့် လုပ်ငန်းများ	အတိုင်းအတာ	ခန့်မှန်း တိုက်ရိုက် အကျိုးခံစားခွင့် ရှိသူများ	အဆိုပြုတင်ပြသူ <input type="checkbox"/> ကျား <input type="checkbox"/> မ <input checked="" type="checkbox"/> ကျား+မ	ခန့်မှန်းကုန်ကျစရိတ်			
					စီမံကိန်းမှ ထည့်ဝင်မှု	ကျေးရွာမှ ထည့်ဝင်မှု	အခြားထည့်ဝင်မှု (ဖော်ပြပါ) ထည့်ဝင်ငွေ အမည်/အဖွဲ့	စုစုပေါင်း
ဥယျာဉ်ကမ်း	ရေတွင်း (၂) တွင်း	၆' x 40'	126	<input type="checkbox"/> ကျား <input type="checkbox"/> မ <input checked="" type="checkbox"/> ကျား+မ	500000/-			
ခွက် ဖြိုး	ခွက် ၁၀၀ ပေ	ရေတံ (၈' x ၁' x ၆') ရေတားတံ (၄' x ၅' x ၁') ပျော်လှေ (၆၈၀)		<input type="checkbox"/> ကျား <input type="checkbox"/> မ <input checked="" type="checkbox"/> ကျား+မ	700000/-			
				<input type="checkbox"/> ကျား <input type="checkbox"/> မ <input type="checkbox"/> ကျား+မ				
				<input type="checkbox"/> ကျား <input type="checkbox"/> မ <input type="checkbox"/> ကျား+မ				
				<input type="checkbox"/> ကျား <input type="checkbox"/> မ <input type="checkbox"/> ကျား+မ				

ရာထူး ကျေးရွာအုပ်စု စီ/ထောက်ကော်မတီ ဥက္ကဋ္ဌ အမည် လွတ်မှတ် ရက်စွဲ ၁၇.၇.၂၀၁၇
ဒေါ်ခင်စုစု

အုပ်စုအစည်းအဝေးမှတ်တမ်း

ဆင်ခြေဖုံး-ကုန်စု ဦးစားပေး ဖွဲ့ဖွဲ့ဖြိုးဖြိုး ရေး လုပ်ငန်း များ ရွေးချယ်မှု ကရည်းကဝေ

နေ့စွဲ - လယ်စတင်ယာကုန်ချယ်ရေး မြို့နယ်

စတင်ချိန် - 9:00 am

ပြီးဆုံးချိန် - 12:00 am

ရက်စွဲ - 13. 3. 2017

အကြောင်းကြားရာ " ကျေးဇူးဦးစားပေး ဖွဲ့ဖွဲ့ဖြိုးဖြိုး ရေး လုပ်ငန်း များ ရွေးချယ်ခြင်း

(13. 3. 2017) ရက်နေ့တွင် လယ်စတင်ယာကျေး

ဇွဲကုန်ချယ်ရေး မြို့နယ် ဌာန ကျင်းပထားကရည်းက

ဝေ ဆုံးဖြတ်ရာ ခုတ်ယူနှစ်စက်ဝန်းဝင် ဦးစားပေး

ကရည်းကဝေ မည်သူလုပ်ငန်း များ မြို့နယ်

(၁) ဥယျာဉ်ကမ်း - တောင်ရေဖွေး (၂) တွင်း ဘိန်း (၅၀)

(၂) တောင်ကမ်း - ကောင်းကျောင်းခြံခင်း ဂျိုး ဘိန်း (၇၀)

(၃) တောင်ကမ်း - နောက်ကရည်းကဝေ ဆုံးဖြတ် ဘိန်း (၉၀)

(၄) တောင်ကြီး - မိတ်စားရေ ဘိန်း (၇၀)

(၅) အင်္ဂါကမ်း - လှည်းခင်း (၆၅) ဘိန်း

(၆) လယ်စတင်ယာ - လှည်းခင်း ဘိန်း (၁၈၀)

(၇) တောင်ဘေး - တောင်ကျောင်းကြီးဘက်ဘေး

ရွက်ခြင်း (၈၀) ဘိန်း

စာချုပ်ဖွဲ့ ခုတ်ယူနှစ်စက်ဝန်းဝင် တွင် လုပ်ငန်း

ဖွဲ့ဖြိုး ရေး လုပ်ငန်း များ ကြွယ်ဝ ဘက်လက် တောင်ရွက်ရန်

ဘဝကတူဆုံးဖြတ်ကြသည်။

ဆွေးနွေးချက် " ကျေးဇူးဦးစားပေး ဖွဲ့ဖွဲ့ဖြိုးဖြိုး ရေး လုပ်ငန်း ဖြစ်ပေါ်လာမည့် ဖုတ်ယူ

နှစ်စက်ဝန်းဝင် ဦးစားပေး ကြွယ်ဝ တောင်ရွက် မည်သူ

ကြွယ်ဝ ကုန်စုတွင် ကရည်းကဝေ ဌာန ဆုံးဖြတ်ကြသည်။

တက်ရောက်သူ ဦးစားပေး " ကျား (၁၂)၊ မ (၁၀)၊ ပေါင်း (၂၂)

မှတ်ချက် " ကုန်စုကုန်ချယ်ရေး မြို့နယ် လယ်စတင်ယာကုန်ချယ်ရေး

မြို့နယ် တက်ရောက်ခဲ့ပါသည်။ ကုန်စုစီစဉ်ရေး

မှတ်တမ်းတင်သူ : ဒေါ်ခင်ခင်အိမ် နာမည်မရှိသူ : ဦးကျော်စိုး

၁၁။ မှတ်တမ်းဓာတ်ပုံများ



၁၂။ ကျေးရွာကော်မတီဝင်များစာရင်း

မမသောင် အနောက်ဘက်ကော်မတီဝင် များ

စဉ်	နာမည်	ရာထူး	ဖုန်းနံပါတ်
၁	ဒေါ်ခင်ခင်နွယ်	ဧ/တောင်ကော်မတီ	၀၉၇၇၈၈၂၅၅၆၆
၂	ဦးဝင်းနိုင်		
၃	ဒေါ်မူမူစား	ကျေးရွာစေတနာ့ဝန်ထမ်း	၀၉၇၇၈၈၉၃၄၇၈
၄	ဦးဗိုလ်နိုင်		
၅	ဒေါ်တင်တင်ဦး	ငွေစာရင်းကိုင်	၀၉၇၇၀၉၅၂၄၈၀
၆	ဦးမြင့်သိန်း	ဝယ်ယူရေးဆောင်ရွက်ရေး	၀၉၇၇၉၆၆၉၀၆၀
၇	ဒေါ်အေးအေးမူ		၀၉၇၇၅၆၀၈၅၄၇
၈	ဦးစိုးဝင်း	ဝေပုံကန်ပြုလုပ်ရေးကြီး	၀၉၇၆၃၀၂၇၁၉၀
၉	ဒေါ်သန်းဝေ		
၁၀	ဦးကဲဇွန်	စာရေးကြည့်ကြီးကြပ်ရေးဆောင်ရွက်ရေး	၀၉၇၇၅၅၅၄၂၁၇
၁၁	ဒေါ်ယုသန်း		
၁၂	ဦးစင်စင်	လည်ပတ်ဖြေဖြေထိန်းသိမ်းရေး	၀၉၄၇၆၀၁၃၇၃
၁၃	ဒေါ်နွယ်နီ		
စုစုပေါင်း-၁၃		ကျား-၆ မ-၇	

၁၃။

ကျေးရွာအုပ်စုကော်မတီဝင်များစာရင်း

ဆင်းဖြန့်ပေးရန် အတွက် မတီဝင်များ စာရင်း

၁။	ဦးကျော်နိုင်	(အုပ်စု မီထောက်)
၂။	ဒေါ်ခင်အေး	(အုပ်စု မီထောက်)
၃။	ဒေါ် ဇွဲ.ဝေ	(အုပ်စုကဏ္ဍကဏ္ဍ)
၄။	ဦး ဇွဲ.ကောင်း	(ကဏ္ဍကဏ္ဍ.ကဏ္ဍဝင်)
၅။	ဦး ဇွဲ.အောင်	(စာရင်း.ကဏ္ဍ)
၆။	ဦး.ဇွဲ.အောင်	(ကဏ္ဍဝင်)
၇။	ဒေါ်ဇွဲ.အောင်	(ကဏ္ဍဝင်)
၈။	ဦး.ဇွဲ.အောင်	(ကဏ္ဍဝင်)
၉။	ဒေါ်.ဇွဲ.အောင်.အောင်	(ကဏ္ဍဝင်)
၁၀။	ဦး.ကျော်နိုင်.ဦး	(ကဏ္ဍဝင်)
၁၁။	ဒေါ်.ဇွဲ.အောင်.အောင်	(ကဏ္ဍဝင်)
၁၂။	ဦး.ဇွဲ.အောင်	(ကဏ္ဍဝင်)
၁၃။	ဒေါ်.အေး.အောင်	(ကဏ္ဍဝင်)
၁၄။	ဒေါ်.အေး.အောင်	(ကဏ္ဍဝင်)
၁၅။	ဦး.အေး.အောင်	(ကဏ္ဍဝင်)
၁၆။	ဒေါ်.အေး.အောင်	(ကဏ္ဍဝင်)
၁၇။	ဒေါ်.အေး.အောင်	(ကဏ္ဍဝင်)
၁၈။	ဒေါ်.အေး.အောင်	(ကဏ္ဍဝင်)
၁၉။	ဒေါ်.အေး.အောင်	(ကဏ္ဍဝင်)
၂၀။	ဒေါ်.အေး.အောင်	(ကဏ္ဍဝင်)
၂၁။	ဦး.အေး.အောင်	(ကဏ္ဍဝင်)
၂၂။	ဦး.အေး.အောင်	(ကဏ္ဍဝင်)
၂၃။	ဦး.အေး.အောင်	(ကဏ္ဍဝင်)
၂၄။	ဒေါ်.အေး.အောင်	(ကဏ္ဍဝင်)

၁၄။ ဦးစားပေးကဏ္ဍအလိုက် လုပ်ငန်းများ အကျဉ်းချုပ်

စာရင်းစစ်ချက် - မမသောင်အောင်

စဉ်	ကျေးဇူးအတွက် ဦးစားပေး ပုံဖြန့်တို့ထက်မြက်လုပ်ငန်းများ	အဆိုပြုသူ (ကျား/မ)	ခန့်မှန်းကုန်ကျစရိတ်	အကျိုးခံစားခွင့် ဦးစု	အခန်းကဏ္ဍ
၁	စာသင်ကျောင်းအောင်	ကျား/မ	150000000	167	မသောင်အောင် စာသင်ကျောင်း အစီအစဉ်
၂	စီစဉ်ရေး	မ	100000000	167	ကျေးဇူးစီစဉ်ရေး
၃	ကျေးဇူးစီစဉ်	ကျား/မ	80000000	167	လမ်းပန်းဆက်သွယ်ရေး
၄	စီစဉ်ရေး	ကျား	150000000	161	လမ်းပန်းဆက်သွယ်ရေး
၅	ကျေးဇူးစီစဉ်ရေး	ကျား/မ	100000000	167	လမ်းပန်း