

ပြည်ထောင်စု သမ္မတမြန်မာနိုင်ငံတော် အစိုးရ

စိုက်ပျိုးရေး ၊ မွေးမြူရေးနှင့်ဆည်မြောင်းဝန်ကြီးဌာန

ကျေးလက်ဒေသဖွံ့ဖြိုးတိုးတက်ရေး ဦးစီးဌာန

တနင်္သာရီမြို့နယ်



လူထုဗဟိုပြု စီမံကိန်း

National Community Driven Development Project

(NCDDP)



ကျေးရွာဖွံ့ဖြိုးရေး အစီအစဉ်

Village Development Plan (VDP)

မမသောင်ကျေးရွာ၊ ဆင်ခြေဖုံးကျေးရွာအုပ်စု

၂၀၁၇ ခုနှစ်

တနင်္သာရီမြို့နယ်

မာတိကာ

၁။	မြို့နယ်မြေပုံ	၃
၂။	ကျေးရွာအုပ်စုပြမြေပုံ (တည်နေရာ)	၄
၃။	အုပ်စုတွင်ပါဝင်သောကျေးရွာများစာရင်း	၅
၄။	ကျေးရွာအခြေခံအချက်အလက်များ	၆
၅။	လူထုပူးပေါင်းပါဝင်သော လူမှုဆန်းစစ်ခြင်းနှင့် အကဲဖြတ်ခြင်းလုပ်ငန်းစဉ် (PSA/PRA) အကျဉ်းချုပ်ဇယား	၇-၈
၆။	ကျေးရွာဖွံ့ဖြိုးရေးအစီအစဉ်အတွက်အသုံးပြုခဲ့သော PRA tools များနှင့် တစ်ခုချင်းစီ အတွက် သုံးသပ်ချက်များ	၉-၂၄
၇။	ကျေးရွာအချက်အလက်(ပုံစံ-၁)၊ ပထမအကြိမ်အစည်းအဝေးမှတ်တမ်း	၂၅-၂၈
၈။	စီမံကိန်းစက်ဝန်းအချိန်ဇယား(ပုံစံ-၂)	၂၉
၉။	ကျေးရွာဖွံ့ဖြိုးရေးဦးစားပေးအစီအစဉ်(ပုံစံ-၃)၊ ဒုတိယအကြိမ်အစည်းအဝေးမှတ်တမ်း	၃၀-၃၃
၁၀။	ကျေးရွာအုပ်စုစီမံကိန်းလုပ်ငန်းခွဲရွေးချယ်ခြင်း(ပုံစံ-၄)၊ အုပ်စုအစည်းအဝေးမှတ်တမ်း	၃၄-၃၆
၁၁။	ကော်မတီဝင်များ ရွေးချယ်ခြင်းနှင့် ကျေးရွာဖွံ့ဖြိုးရေး အစီအစဉ်ဆောင်ရွက်မှုမှတ်တမ်းဇာတ်ပုံများ	၃၇
၁၂။	ကျေးရွာကော်မတီဝင်များစာရင်း	၃၈
၁၃။	ကျေးရွာအုပ်စုကော်မတီဝင်များစာရင်း	၃၉
၁၄။	ဦးစားပေးကဏ္ဍအလိုက် လုပ်ငန်းများ အကျဉ်းချုပ်	၄၀

### ၁။ တနင်္သာရီမြို့နယ်ပြ မြေပုံ

### တနင်္သာရီမြို့နယ်၊ ကျေးရွာအုပ်စုများပြမြေပုံ

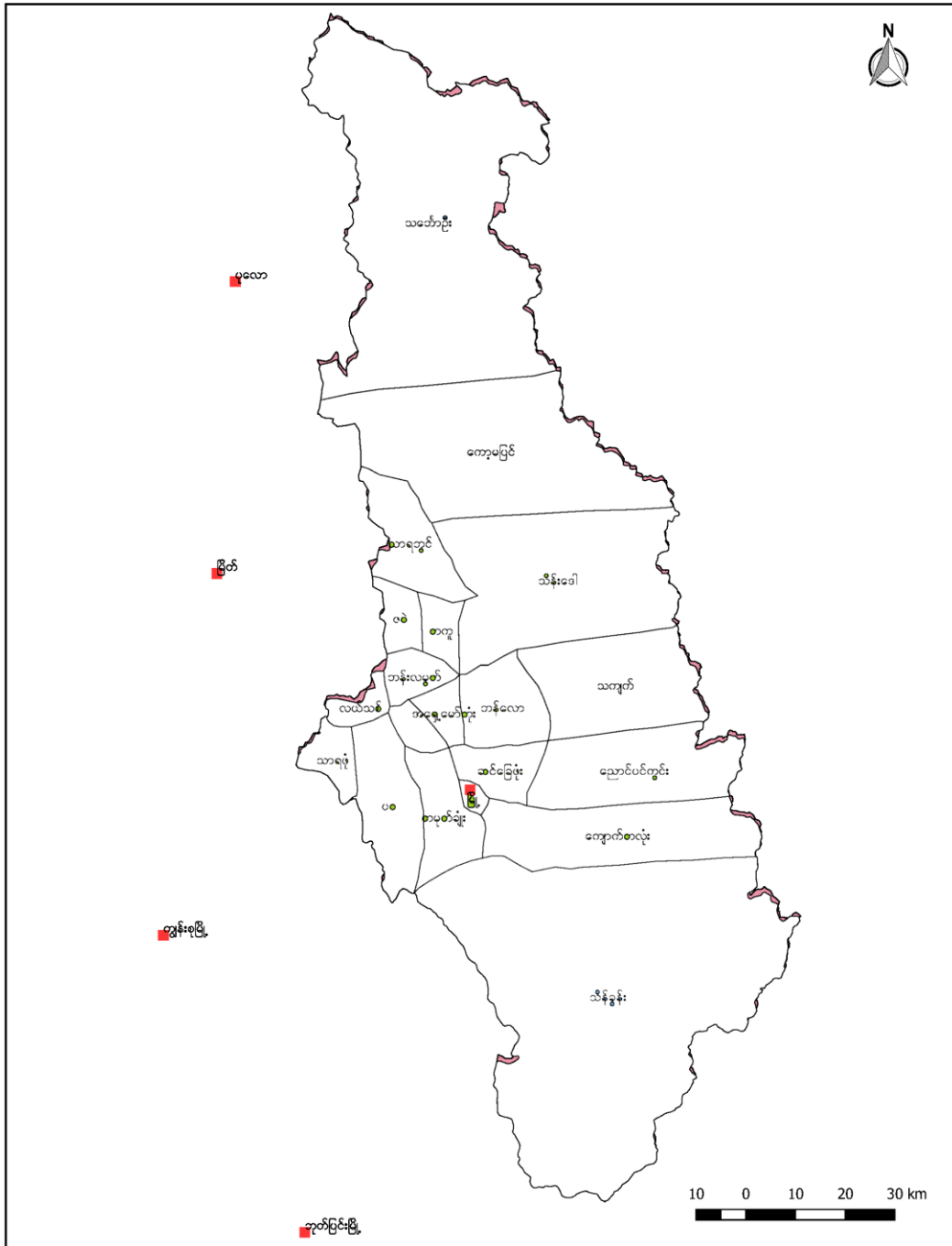

### ၂။ဆင်ခြေဖုံးကျေးရွာအုပ်စုမြေပုံကြမ်း

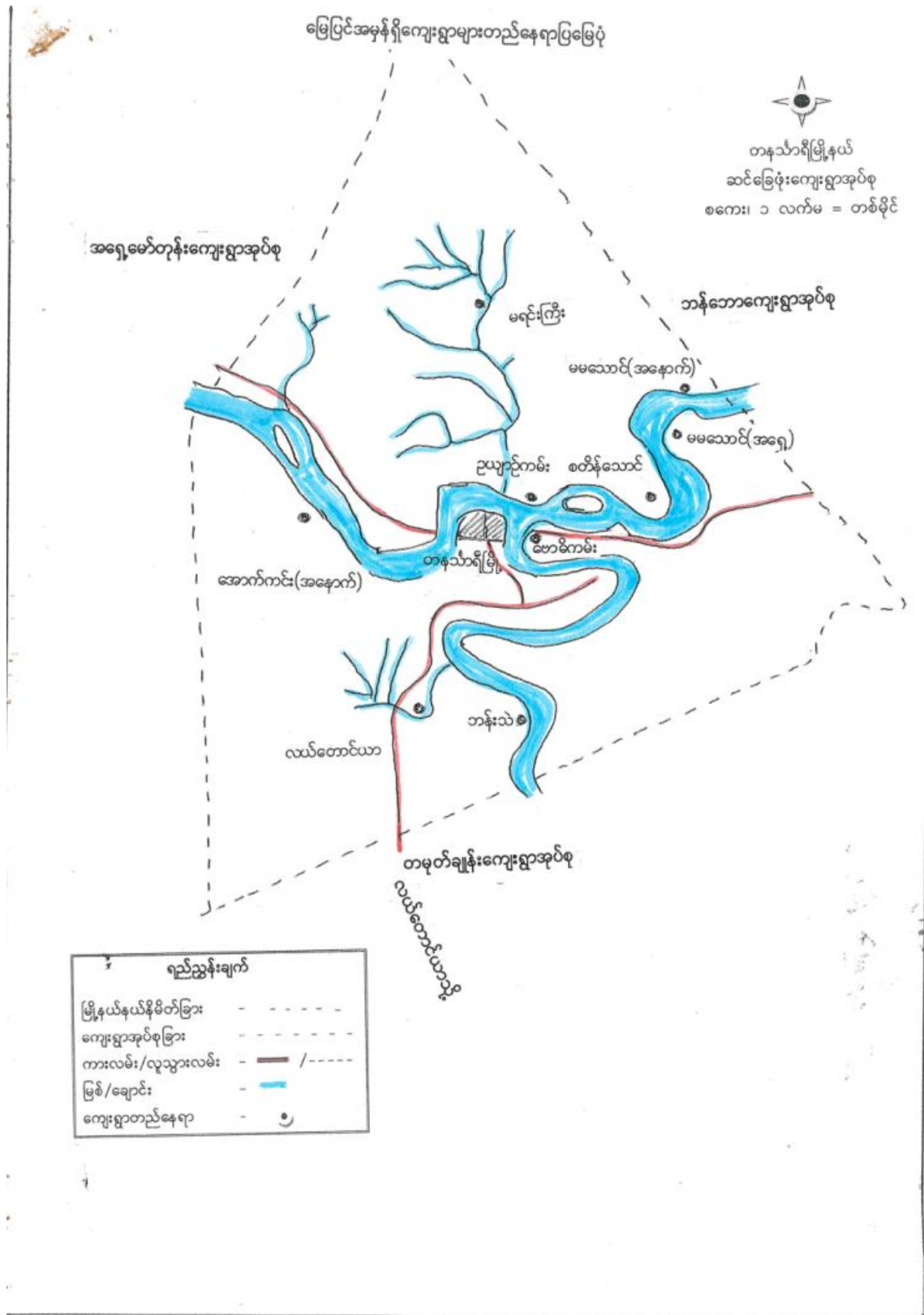



၃။ အုပ်စုတွင်ပါဝင်သောကျေးရွာများစာရင်း

၁။ လယ်တောင်ယာရွာ

၂။ အောက်ကင်းအရှေ့

၃။ အောက်ကင်းအနောက်

၄။ အော်ကြီး

၅။ အောက်ကင်ကျွန်း

၆။ မရင်းကြီးရွာ

၇။ ဘန်းသဲ

၈။ ဗောဓိကမ်း

၉။ ဥယျာ ဥ်ကမ်း

၁၀။ သာယာကုန်း

၁၁။ စတိန်သောင်

၁၂။ မမသောင်အရှေ့

၁၃။ မမသောင်အနောက်

၄။ကျေးရွာအခြေခံအချက်အလက်

မပရောင်ကရွာကျေးရွာ အခြေခံအချက်အလက်များ

မပရောင်ကရွာကျေးရွာသည် ဗမာလူမျိုး များစွာထိုင်ကြပြီး  
 ပုဒ္ဓကားကို ကွယ်ကြသည်။ နိမိတ်တော်စုကရေကတွက် (၃၂) နိမိတ်  
 ဖြစ်လှူစိုက် (၂၀၅) နိမိတ်သည်။ မာဘိစွမ်းသူ (၂) ဦး ဖြစ်ပြီး (၆၅) နှစ်  
 ကတက်လှူစိုက် (၈) ပောက်ရှိပါသည်။ ကျေးရွာ ၅၆.၄၆ မဟာကျေးရွာ  
 နတ်ဆက်ကွယ်ဘောလမ်းမှာ မြေကားလမ်းဖြစ်ပြီး (၄.၅) မိုင်ကွာဝေး  
 က ရွာကွယ်တွင် ကြမ်းချိန် (၅၀) မိုင်ရှိပြီး ဖိုးကွယ်တွင် တစ်နာရီ  
 ကြာမြင့်ပါသည်။ ကျေးရွာသည် တွေ့ရက်မှ မွန်တပ်တော်၏  
 ကားလည်း ဖြစ်ပါသည်။ ကျေးရွာကားများ အစဉ်က ကားလမ်း  
 တောင်းလှမ်းများမှာ ကွယ်ခြေလှမ်း၊ လမ်းလှမ်းနှင့် ဘီယိုစေ့  
 လှမ်းတို့ဖြစ်ပါသည်။ ချမ်းသာ (၁၄) နိမိတ်၊ နေပယ်ကလက် (၁၁)  
 နိမိတ်နှင့် ဆင်းရဲကိပ်ခြေ (၁၀) နိမိတ် ဖြစ်ပြီး စုစုပေါင်း နိမိတ် (၃၅) နိမိတ်  
 ရှိပါသည်။

၅။ လူထု ပူးပေါင်းပါဝင်သော လူမှု ဆန်းစစ်ခြင်းနှင့် အကဲဖြတ်ခြင်း လုပ်ငန်းစဉ် (PSA/PRA) အကျဉ်းချုပ်

လူထုပူးပေါင်းပါဝင်ဘောလှူပွဲအား စစ်ခြင်း နှင့် အကဲဖြတ်ခြင်း လုပ်ငန်းစဉ် PRA အကျဉ်းချုပ်

စဉ်	အကြောင်းအရာ	ရက်စွဲ	ဦးတည်အုပ်စု	တက်ရောက်သူ			အဓိကအဖွဲ့ဝင် နှင့် ချက်
				ကျား	မ	ပေါင်း	
၁	ဥစ္စာရေးကြွယ်ဝမှု၊ ကစားကစားမှုစွမ်းရည်	16.2.2017	ကျေးရွာလူထု	14	12	26	ပိုင်ဆိုင်မှုများ၊ ကျေးရွာများ၊ ဘာသာရေးအဖွဲ့အစည်းများ
၂	ကျေးရွာခြေပုံ	16.2.2017	ကျေးရွာလူထု	14	12	26	ပထမမြေအစုံအတင်၊ အခြေခံအဆောက်အအုံများ၊ လမ်းများ၊ ချောင်းများ။
၃	အဖွဲ့အစည်း၊ ချိတ်ဆက်မှုပြုစုပေး	16.2.2017	ကျေးရွာလူထု	14	12	26	ကျေးရွာလူထုအဖွဲ့အစည်း၊ လွှတ်ပေးပေးမှု၊ ခိုင်ခံ့သော ဂြိုဟ်များ၊ အဖွဲ့အစည်းများ။
၄	ပင်လယ်အိုင်	16.2.2017	ကျေးရွာလူထု	14	12	26	အမျိုးအား နှင့် အမျိုးသမီးတို့၏ အကျိုးအမြတ်များ။
၅	ရာသီဥတုပြောင်းလဲမှု	16.2.2017	ကျေးရွာလူထု	14	12	26	ကျေးရွာအား ဖြောင့်မတ်စွာ လုပ်ငန်းများ၊ အကျိုးအမြတ်များ။
၆	အုပ်စုဖွဲ့စည်းခြင်း	16.2.2017	ကျေးရွာလူထု	14	12	26	အုပ်စုဖွဲ့စည်းခြင်း နှင့် ချိတ်ဆက်မှုများ၊ ပထမမြေအစုံအတင်များ။
၇	ပိုင်ဆိုင်မှုပြုစုပေး	16.2.2017	ကျေးရွာလူထု	14	12	26	ကျေးရွာ၊ ပထမမြေအစုံအတင်များ၊ ချိတ်ဆက်မှုများ။



၈.	အမျိုးသား ကခက် အခဲများ	16.2.2017	အမျိုးသား	14	-	14	အမျိုးသားများ ရင်ဆိုင်နေရသော ကခက်အခဲများ
၉.	အမျိုးသမီး ကခက် အခဲများ	16.2.2017	အမျိုးသမီး	-	12	12	အမျိုးသမီးများ ရင်ဆိုင်နေရ သော ကခက်အခဲများ
၁၀.	အမျိုးသား မျှော် မှန်းချက်များ	16.2.17	အမျိုးသား	14	-	14	အမျိုးသားများ၏ နဖွင့်တက လုပ်ငန်းချက်၊ မျှော်မှန်းချက်များ
၁၁	အမျိုးသမီး မျှော် မှန်းချက်များ	16.2.17	အမျိုးသမီး	-	12	12	အမျိုးသမီးများ၏ နဖွင့်တ ကလုပ်ငန်းချက်၊ မျှော်မှန်း ချက်များ

၆.၁။ လူမှုရေးအရင်းအမြစ်ပြမြေပုံ

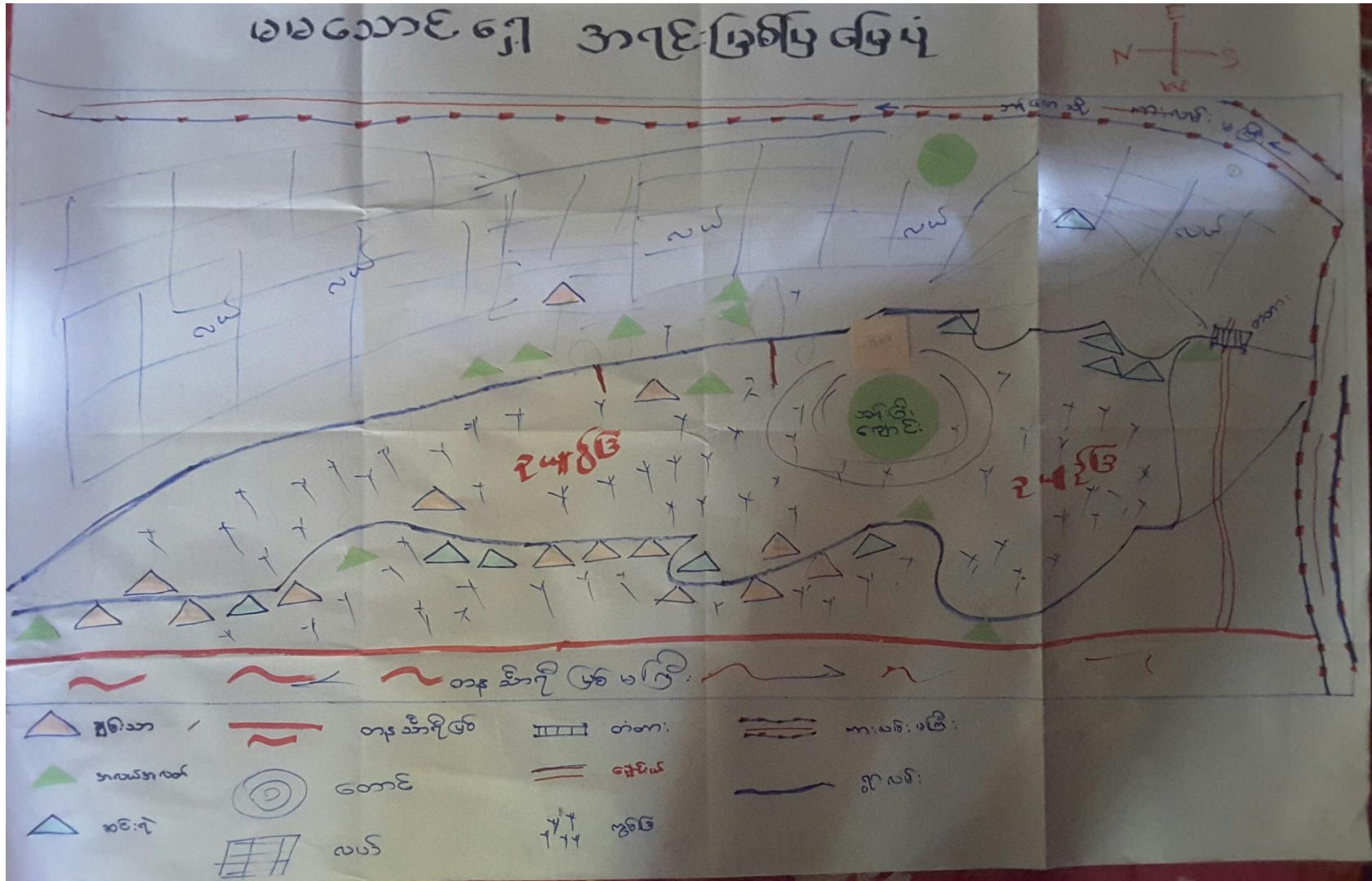

မာမသောင်အရှေ့ကျေးရွာ၊ ဆင်ခြေဖုံးကျေးရွာအုပ်စု၊ တနင်္သာရီမြို့နယ်



လူမှုရေးအရင်းအမြစ်ပြုပြင်ဆံ့သုံးသပ်ချက်

မေ့တောင်ကရွေ့ရွာကလေးကမြစ်ပြုပြင်ဆံ့သုံးသပ်ချက်

မေ့တောင်ကရွေ့ရွာသည် တနင်္သာရီမြို့နှင့် တနင်္သာရီခရိုင်  
 ကိုယ်တိုင် တွင် ပင်ကွင်း၊ အနီးလေးလမ်း၊ မကြီးလမ်း၊ မကြီးနန်းတွင် တွင်  
 ရှိသော ရွာတစ်ရွာဖြစ်သည်။ ရွာအရွယ်၊ အရောက်နှင့် တောင်ကန်တွင် တ  
 နင်္သာရီမြစ်နှင့် ကမ်းလမ်းမကြီးတို့က ပိုင်းရံထားပါသည်။ အိမ်ခြေစက်  
 စက်များမှာ သည် တနင်္သာရီမြစ်နန်းတွင် တည်ဆောက်ထားပြီး ကျေး  
 ရွာကရွေ့ကန်တွင် လယ်များဖြင့် ပတ်လည် ဝန်းရံထားသည်။ အရောက်  
 ကန် (ရွာတွင်း) မှာပင် ကွင်းခြံများ စိုက်ပျိုးထားပါသည်။ ကောင်း  
 ကျွမ်းတွင် တနင်္သာရီမြစ်နှင့် ဆက်သွယ်ထားသော ခမ်း၊ ချောင်း၊ လေး၊ ဖန်  
 စင်းလည်း ရှိသည်။ ကျေးကျေးရွာတွင် ရွာလမ်း၊ ဆက်သွယ်ရေး၊ ရွာတွင်း  
 လမ်းတွင် တစ်ခု၊ လယ်များ၊ နန်းတွင် ကန်၂ ခုရှိပြီး ရွာကို ဝန်းရံထားပါ  
 သည်။ တောင်ကန်တွင်လည်း တံတားတစ်စင်း ရှိသည်။ ကျေးရွာက  
 ရောက် တောင်ကန်တွင်လည်း ဘုန်းကြီးကျောင်း တစ်ကျောင်း တည်ဆောက်  
 ထားပါသည်။

၆.၂။ ဥစ္စာနေကြွယ်ဝမှု အဆင့်သတ်မှတ်ခြင်း

ဥစ္စာနေ ပိုင်ဆိုင်မှု				
အဆင့်	ပိုင်ဆိုင်မှု		အရေအတွက်	ရာခိုင်နှုန်း %
ပြင်သာ	ဥယျာဉ် (၃)ဧက	တိရစ္ဆာန် အိမ်ပိုင်	၁၄	
	လယ် (၂)ဧက ဂျေစတီဇာန် ဆိုင်ကယ်			
အလယ်အလတ်	ခင်းပိုင် ဂျေစတီဇာန် ဂျေစတီဇာန် ဥယျာဉ်/မြေကယျား/ငယ်		၁၁	
၁၀၀၀	နေ့စားကုန်ပစ္စည်းများ အိမ်ပိုင်မှု/မြေပိုင်မှု		၁၀	



ဥစ္စာနေကြွယ်ဝမှု အဆင့်သတ်မှတ်ခြင်း သုံးသပ်ချက်

မမဘောင်ကရွှေရွာ ဥစ္စာဝန် ပိုင်ဆိုင်မှု၊ ပြုစုပေးသည့် သုံးသပ်ချက်

မမဘောင်ကရွှေရွာ ဥစ္စာဝန် ပိုင်ဆိုင်မှု၊ ပြုစုပေးသည့် ကိုလေ့လာ  
 သုံးသပ်ကြည့်ရတာကပါ။ ချမ်းသာ၊ ကလပ် ကလပ်၊ ဆင်းရဲ ဟူ၍ စာဆင့်  
 (၃) ဆင့် ဒွေဒွာ-တာ-ပါသည်။ ချမ်းသာ ကိပ်စေ (၁၄) နိမ့်သည် ဥပမာ  
 (၃) ကေဒွေ ကတက ဤကြွေ၊ လုပ်ကိုင်ဆုံး (၂) ကေ၊ ရေစုတ်စက်၊ ဆိုင်  
 ကပ်၊ တီဇွီ ဟို ဤ ကြွေ ကိုယ်ပိုင် နိမ့် များ ပိုင်ဆိုင်ကြသည်။ က  
 လပ်ကလပ် ကိပ်စေ (၁၁) နိမ့် စေ (၁၁) နိမ့်တွင် မူ ဖိုင် ဆိုင် သည်၊ ဥ  
 ပမာ ဤ ဤ စာနည်း လုပ်ကိုင် ကြွေ၊ ရေစုတ် စက် ဒွေ ကိုယ်ပိုင် နိမ့် များ  
 ပြုစု နေတိုင် ကြွေ များ ဖြစ်သည်။ တီဇွီ က ကလပ် ဆုံး ရှား နိမ့်  
 စေ (၁၀) နိမ့် များ ကိုယ်ပိုင် နိမ့် ပေးစေ များ မရှိကဲ နေ့စား ကလပ်လုပ်  
 ကိုင် ကြွေ ဖြစ် ဖြစ် ဖြစ် ပါသည်။ ကျွန်ုပ် ကျွန်ုပ် တွင် နိမ့် စေ စေ ပေါင်  
 (၃၅) လုံး ရှိ ပါသည်။

၆.၃။ ကျား-မရေးရာ ကဏ္ဍ #၁။ ပိုင်ဆိုင်မှုနှင့် ခွဲခြမ်းစိတ်ဖြာမှု

**မမသောင်ရှေ့ ဆုံးဖြတ်ပိုင်ခွင့်**

ကျား	မ	ကျား + မ
<ul style="list-style-type: none"> <li>- ဖြက်ရိတ်ခက်</li> <li>- ဒရိပ်</li> <li>- တောခုတ်ခါး</li> </ul>	<ul style="list-style-type: none"> <li>- အိတ်ချုပ်ခက်</li> <li>- ဇီး၊ ဇိုချောင်းဆုံးပစ္စည်း</li> <li>- ရှေ့ပြေးစာနာ</li> <li>- ခက်ကီး</li> </ul>	<ul style="list-style-type: none"> <li>- ဥယျာဉ်ခြံဖြေ</li> <li>- ဆိုင်ကယ်</li> <li>- ဆော်လဂျီ</li> <li>- ဖုန်း</li> <li>- <del>လက်</del> <b>လက်</b></li> <li>- <del>ခက်</del> <b>ခက်</b></li> </ul>

**ပိုင်ဆိုင်မှု**

ကျား	မ	ကျား + မ
<ul style="list-style-type: none"> <li>ခက်စုံ</li> <li>ဥယျာဉ်</li> <li>ကျောက်</li> <li><del>စားနပ်ရိက္ခာ</del> ရွေးချယ်ခွင့်</li> <li><del>အိတ်ချုပ်</del> ဆီးခက်</li> <li><del>အိတ်ချုပ်</del> ဆိုင်ကယ်</li> <li>ကျေခတ်ခက်</li> <li>ဖြက်ဖြတ်ခက်</li> <li>ဆေးလွှာခက်</li> <li>ကွဲ၊ ခွဲ</li> <li>လယ်</li> <li>ကျွဲ</li> <li>သီပေါ့စင်</li> <li>အိမ်</li> </ul>	<ul style="list-style-type: none"> <li>အိတ်ချုပ်ခက်</li> <li>ချေးဆိုင်</li> <li>ရွှေ</li> <li>ပိုက်ဆံ</li> <li>ကွပ်ခြံ</li> <li>ဖုန်း</li> <li>ကြက်/ဝက်</li> <li>အိတ်</li> <li>ပညာ</li> </ul>	<ul style="list-style-type: none"> <li>အိတ်</li> <li>ဥယျာဉ်</li> <li>လယ်</li> </ul>



ကျား-မရေးရာ ကဏ္ဍ #၁။ ပိုင်ဆိုင်မှုနှင့် ခွဲခြမ်းစိတ်ဖြာမှု သုံးသပ်ချက်

မမဘောင်က ရှာဆွဲဖြတ်ပိုင်ခွင့်၊ ဇယား သုံး သပ် ချက်.

မမဘောင်က ရှာဆွဲဖြတ်ပိုင် ခွင့်၊ ဇယား ကိုလေ့၊  
 လာသုံး သပ် ဖြည့်ဘောကဒါ . ကပျိုးဘား များ ဘီး ဘန် ဆွဲဖြတ်ပိုင် ခွင့်၊  
 ဤဘော ပိုင်ဆိုင် မှု များ မှာ မြက်လိတ်စက် ၊ ကိမ် ခွင့်၊ ဝေဟနသား တို့  
 ဖြစ် သည် ။ ကပျိုး ဘမီး များ ဘီး ဘန် ဆွဲဖြတ်ပိုင် ခွင့်၊ ဤဘော ပိုင်ဆိုင်  
 မှု များ ကဖြစ် အပ် ချုပ်စက် ၊ ဖီး ပိုင်ဆိုင်သုံး ပစ္စည်း ၊ ရွာငွေ ဂုဏ်တရား  
 ခွင့်စက် ကိ. တို့ ဖြစ်ပါ သည် ။ ကပျိုး ဘမီး ခွင့်၊ ကပျိုးဘား ခွင့်၊ စလုံး ဆွဲ  
 ဖြတ်ပိုင်ခွင့် ဤ ဘော ပိုင် ဆိုင် မှု များ ကဖြစ် ၊ ဥပမာ ခွဲဖြတ် ခွင့် ကပတ် ၊  
 ဝေဟန လာဂျီ၊ မျိုး ၊ လယ် ခွင့် စက် ဓမ္မ တို့ ဖြစ် ပါ သည် ။

၆.၄။ ရာသီခွင်ပြ ပြက္ခဒိန်

မမသောင်အရှေ့ ကျေးရွာ ရာသီခွင်ပြဇယား

	၁	၂	၃	၄	၅	၆	၇	၈	၉	၁၀	၁၁	၁၂
	ဇန်နဝါရီ	ဖေဖော်ဝါရီ	မတ်	ဧပြီ	မေ	ဇွန်	ဇူလိုင်	ဇူလိုင်	စက်တင်ဘာ	အောက်တိုဘာ	နိုဝင်ဘာ	ဒီဇင်ဘာ
ကုမ္ပဏီ	အောက်	အောက်	အောက်	အောက်	အောက်	အောက်	အောက်	အောက်	အောက်	အောက်	အောက်	အောက်
လယ်		အောက်			အောက်		အောက်	အောက်	အောက်		အောက်	အောက်
အပျိုသား အလတ်ချိန်				အောက်		အောက်		အောက်		အောက်		အောက်
အပျိုသမီး အလတ်ချိန်				အောက်		အောက်		အောက်		အောက်		အောက်
ဝင်ငွေအရက်				အောက်		အောက်		အောက်		အောက်		အောက်

မမသောင်အရှေ့ကျေးရွာ၊ ဆင်ခြေပုံးကျေးရွာအုပ်စု၊ တနင်္သာရီမြို့နယ်



ရာသီခွင်ပြ ပြက္ခဒိန် သုံးသပ်ချက်

မမဘောင်ကရွှေရာသီခွင်ဖြေဖော့. သုံးသပ်ချက် .

မမဘောင်ကရွှေကျော့. ရွာသည် ကွမ်း. သီး. လျှပ် နှင့် နှင့်. လယ်  
လျှပ်နှင့်. နာဇီကလုပ်ကိုင်သည်. ကွမ်း. စော့စော့ ခြင်း. ဣန္ဒြေ ကဆုန်. တော်သ  
လင်း. တန်ဆောင် မုန့်. လတို့တွင် လုပ်ကိုင်ဖို့. ကွမ်း. ရိုက် ခြင်းကိုကဆုန်  
လတွင်လုပ်ကိုင်သည်. ကွမ်း. သီး. ကောက် ခြင်း. ကို မှု တန်ဆောင် မုန့်. ၊  
ဒုတ်တော် ၊ ဖာသို့ ၊ တယ့်. တွဲ ၊ တပေါင်း. လ များ. တွင်လုပ်ကိုင် ဖြစ်သည်.  
လယ်စပါး. ရိုက်ခြင်း. ကို ကဆုန်. လ ၊ ဝါဆို ၊ တော်စာသလင်း. လများ.  
တွင်လုပ်ကိုင်ဖို့. စပါး. ရိုက်ခြင်း. ကို တန်ဆောင် မုန့်. ၊ ဒုတ်တော် ၊ တယ့်.  
တွဲလများ. တွင်လုပ်ကိုင် ဖြစ်သည် ၊ နမုန့်. ဘား. ဒုဇ်. နမုန့်. သဖိုး. များ. နာ  
လယ်ဆုံး. ဘောဏလများ. နဖြစ်. စာနု. ၊ ကဆုန်. ဝါဂေါင် နှင့်. သီတင်း. ကျွတ်  
လများ. တွင်လုပ်ကိုင် ဖြစ်သည် ၊ ဝင်ဖြေ နဂရဆုံး. ဘောဏလများ. နဖြစ်က  
ဆုန်လနှင့် ဒုတ်တော် လတို့. ဖြစ်ဖြစ်သည်.

၆.၅။ ကျားမရေးကဏ္ဍ(၂)ပင့်ကူအိမ်ပြ မြေပုံ

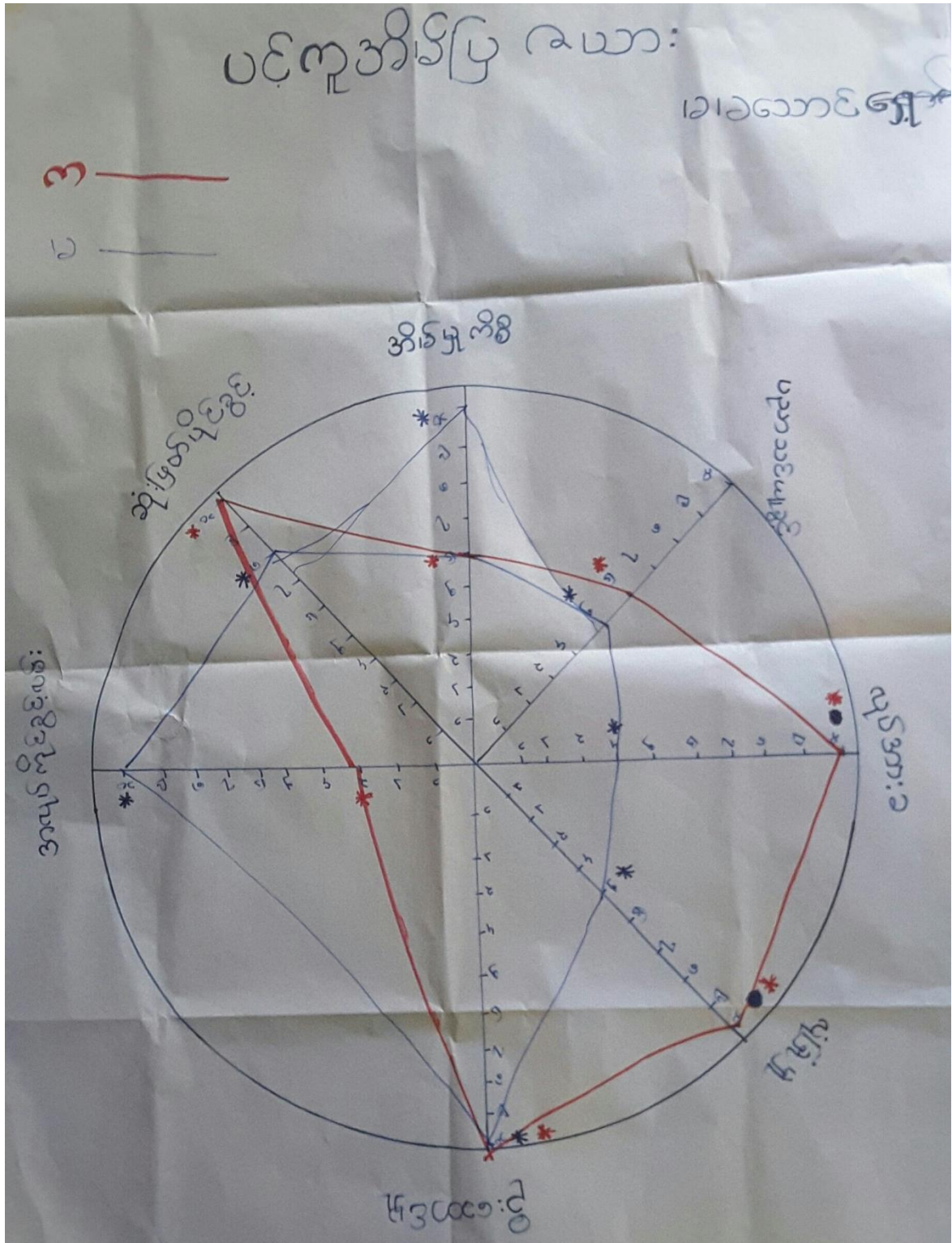



ကျားမရေးကဏ္ဍ(၂)ပင့်ကူအိမ်ပြု မြေပုံ သုံးသပ်ချက်

ပထကောင်အရှေ့ရွာပင်ကူကိပ်ဖြူဟော သုံးသပ်ချက်

ပထကောင်အရှေ့ရွာပင်ကူကိပ်ဖြူဟော ကို လေ့လာကြည့်  
 လျှင်အိပ်ပျက်စွာစောင့်ရှောက်ရန် ကောင်ဂွက်ရမည် ကဏ္ဍများ ဖြားသော်  
 လဲ ပေါ့ပေါ့ပါးပါး လှယ် ကိုင် နိုင်ဖြိုး ကမျိုးသမီး တို့သည် စေတနာသောဗျာ  
 စည် ကပ် ငြိမ့်မိုစိတ် ဂုဏ်သိသ မှာ တို့သည် ကမျိုးဘာ နှိုထက်လည်း ပိုမို  
 ကောင်း မှု ဘာဖြင့် အိပ်ပျက်စွာစောင့်ရှောက် တွင် ကမျိုး သမီး များ ပိုမို  
 စွမ်းကောင်း ကြသည်။ ပညာသင်ပညာခွင့်တွင် ကမျိုး သမီးများ ထက်  
 ကမျိုးဘာ များ ပိုမိုစွမ်းကောင်း နိုင်ရ ခြင်း မှာ ဘာ ဟောကျား ဟော  
 ကမျိုး စုတွင် ညက်ရည်ပိုမိုတက် မြက်ကြွဖြိုး စာကြီးစား မှု ငြိမ်းစေ  
 ဘာကြောင့် ဖြစ်သည်။ ဘို့သော် နှို လှယ် လှယ် တို့သည် ကမီး  
 သိပ်စေ များ နှင့် ဘာ ဟောကျား ဟော များ တန်း တူပင်ဖြစ်သည်။  
 လုပ်ကားသ ဟော နှင့် ကမျိုးဘာ များ က ပိုမို ငြိမ်းစေခြင်း မှာ  
 လုပ်ငန်း ကျွမ်းကျင်မှု၊ နှိုကား ပိုများခြင်း ဝ ငြိမ်းစား မှု ဖြစ်စေ  
 ခြင်း တို့ ပိုများ ဘာကြောင့် ဖြစ်သည်။ လုံခြုံမှုတွင် ကမျိုးဘာ  
 များ ပိုမို ရခြင်း မှာလည်း နှိုကိပ် ပြင်ဆင်မှု ဖြစ်စေခြင်း ဖြစ်သည်။  
 ကိစ္စကပ်စတွင် နှိုကောင် နှိုမူကပိုင်း သည် ကမျိုးဘာ နှင့် ကမျိုးသ  
 မီး ပျက်စီးပစ္စည်း က တန်း တူညီမျှ စောင့်ရှောက် ဖြစ်သည်။ ကလုပ်က  
 ကိုင်ကွဲ ကလပ် တွင် မူကမျိုး သမီး များ ပို ငြိမ်းစေခြင်း မှာ ဟော  
 ကျားလုပ်ငန်း များ ကျ လာဘာ ငြိမ်း ကျော်စော လုပ်ငန်း များ  
 မှာ ကမျိုး သမီး များ က ကမျိုးဘာ နှို ရင်ကောင် တန်း လှယ် စောင့်ရှောက်  
 ဖြစ်စေခြင်း ဖြစ်သည်။ နှို ဖြတ် ပိုင်း နှင့် တွင် မူ ကိစ္စကပ်စ  
 ကမျိုး ဘာ များ ပိုမို ဖြစ်စေ ဘာ ကစဉ်ကလာလည်း ဖြစ် ဖြစ်သည်။



### ၆.၆။ Venn ချိတ်ဆက်မှုပြ မြေပုံ

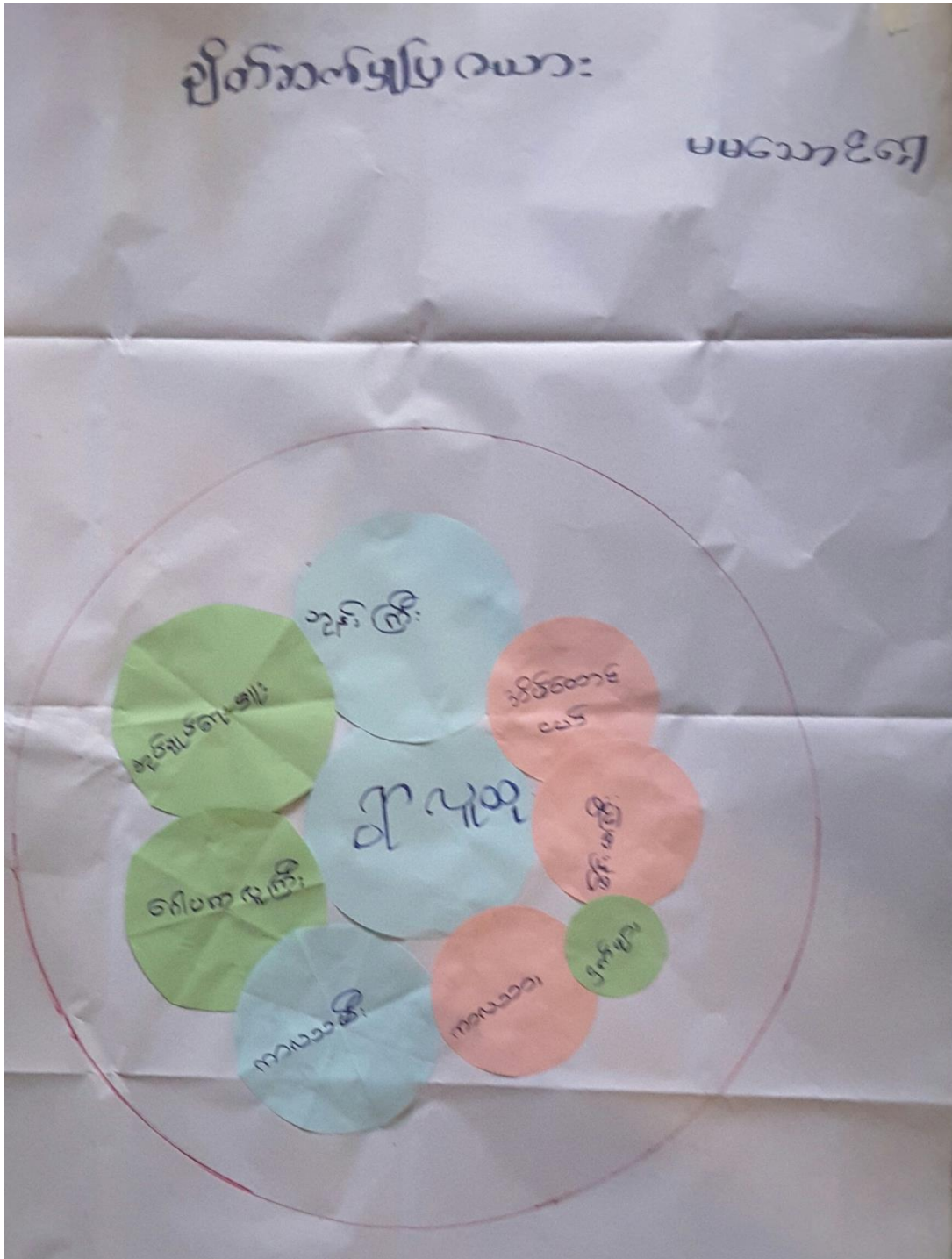





၇။အခက်အခဲအတားဆီး၊ ပြဿနာ၊ စိန်ခေါ်မှုများ

အမျိုးသမီးအဖွဲ့ တစ်ပြုလော အခက်ခဲများ

- ၁။ ကိုယ်တိုင်ဆောင်ရွက်သည့်အဖွဲ့များတွင် အခက်အခဲရှိပါသည်။
- ၂။ ဝတ်စွဲအရင်းအမြစ်များလျှော့ချမှုကြောင့် အခက်အခဲ ရှိပါသည်။
- ၃။ အမျိုးသမီးများ သွားလာရာ အခက်အခဲ ရှိပါသည်။ ( အိမ်ကပ်စီရင် )
- ၄။ အမျိုးသမီးများ ဝတ်စွဲအရင်းအမြစ်များလျှော့ချမှုကြောင့် အခက်အခဲ ရှိပါသည်။
- ၅။ ကလေးများ သွားလာရာအခက်အခဲ ရှိပါသည်။
- ၆။ လျှောက်ထားရာအခက်အခဲ ရှိပါသည်။
- ၇။ ကလေးများ ကျန်းမာရေး အခက်အခဲ ရှိပါသည်။
- ၈။ အရင်းအမြစ်များလျှော့ချမှုကြောင့် အခက်အခဲ ရှိပါသည်။

အမျိုးသားများ အခက်ခဲ

- ၁။ ကျွန်တော်တို့ သွားလာရာအခက်အခဲ ရှိပါသည်။
- ၂။ သင်္ချာ၊ ဂုဏ်ထူးဆောင်များအား ဆွဲချခွင့် ရှိပါသည်။
- ၃။ ခလေးငယ်များ သွားလာရာ အခက်အခဲ ရှိပါသည်။
- ၄။ ခလေးငယ်များ သွားလာရာ အခက်အခဲ ရှိပါသည်။
- ၅။ ကျွန်ုပ်တို့ သွားလာရာ အခက်အခဲ ရှိပါသည်။
- ၆။ ဂုဏ်ထူးဆောင်များ အခက်အခဲ ရှိပါသည်။

မမတောင်ကရွှေရွာပိုင်ဆိုင်ဖွဲ့ပေးတာအားသတ်ပျက်

မမတောင်ကရွှေရွာပိုင်ဆိုင်ဖွဲ့ပေးတာကိုဖြုတ်ဖျက်ပေးရန်အတွက်  
 တာဝန်ရှိပိုင်ဆိုင်ဖွဲ့ပေးမှုများကိုပယ်ဖျက်ပေးရန်၊ မ. ဒုတိယလုံးထိန်းချုပ်၊ ကာကွယ်  
 တာဝန်များမှာ ကိစ္စ၊ ရွေးချယ်မှုနှင့်လုပ်ငန်းဖြစ်သည်။ အမျိုးသားများ  
 သီးသန့်ထိန်းချုပ်မှုနှင့်ပေးပို့ပေးရန်အတွက် ဖြစ်ပေါ်ပေါက်ကွဲ၊ ဥပမာ  
 ရော်ကမ္ဘာ၊ ဖိစက်၊ ဆိုင်ကပ်၊ ရေစုပ်စက်၊ မြက်ဖြတ်စက်၊ စပါးရွှေ  
 စက်၊ ကျွဲ၊ ဂွေး၊ လယ်၊ ရွှေ၊ သိပ္ပံစက်တို့ဖြစ်ပါသည်။ အမျိုးသမီး  
 များ သီးသန့်ထိန်းချုပ်မှုနှင့်ပေးပို့ပေးရန်အတွက် ဖြစ်ပေါ်ပေါက်ကွဲ၊ ဥပမာ  
 ရွှေ၊ ပိုက်ဆံ၊ ကွမ်းခြံ၊ ဖုန်းခြံ၊ ကြက်၊ ဝက် စသည်၊ ပိုင်ဆိုင်ဖွဲ့ပေးမှု  
 ဖြစ်ပါသည်။



၆.၈။ မျှော်မှန်းချက်များ

**မျှော်မှန်းချက်**

၁။ ကျွန်ုပ်တို့အဖွဲ့၏  
 ၂။ နှစ်၊ ၁၀ နှစ်၊ ၁၅ နှစ်  
 ၃။ ကျွန်ုပ်တို့၏  
 ၄။ ကျွန်ုပ်တို့၏ ပုံမှန်အဖွဲ့အစည်းများ (အဖွဲ့အစည်း၊ အဖွဲ့အစည်း၊ အဖွဲ့အစည်း)  
 ၅။ အဖွဲ့အစည်း  
 ၆။ ကျွန်ုပ်တို့၏ အဖွဲ့အစည်း (အဖွဲ့အစည်း)  
 ၇။ အဖွဲ့အစည်း (အဖွဲ့အစည်း)  
 ၈။ အဖွဲ့အစည်း (အဖွဲ့အစည်း)

**မျှော်မှန်းချက်**

၁။ ကျွန်ုပ်တို့အဖွဲ့၏ - လက် ၂ ကျော်ရှိပါသည်။  
 ၂။ စီမံခန့်ခွဲခြင်း  
 ၃။ အဖွဲ့အစည်း ၂ ခုရှိပါသည်။  
 ၄။ အဖွဲ့အစည်း ၂ ခုရှိပါသည်။  
 ၅။ အဖွဲ့အစည်း ၂ ခုရှိပါသည်။  
 ၆။ အဖွဲ့အစည်း ၂ ခုရှိပါသည်။  
 ၇။ အဖွဲ့အစည်း ၂ ခုရှိပါသည်။

၆.၉။ ဖွံဖြိုးတိုးတက်ရေး လုပ်ငန်းများ၊ စီမံကိန်းလုပ်ငန်းခွဲများစာရင်း

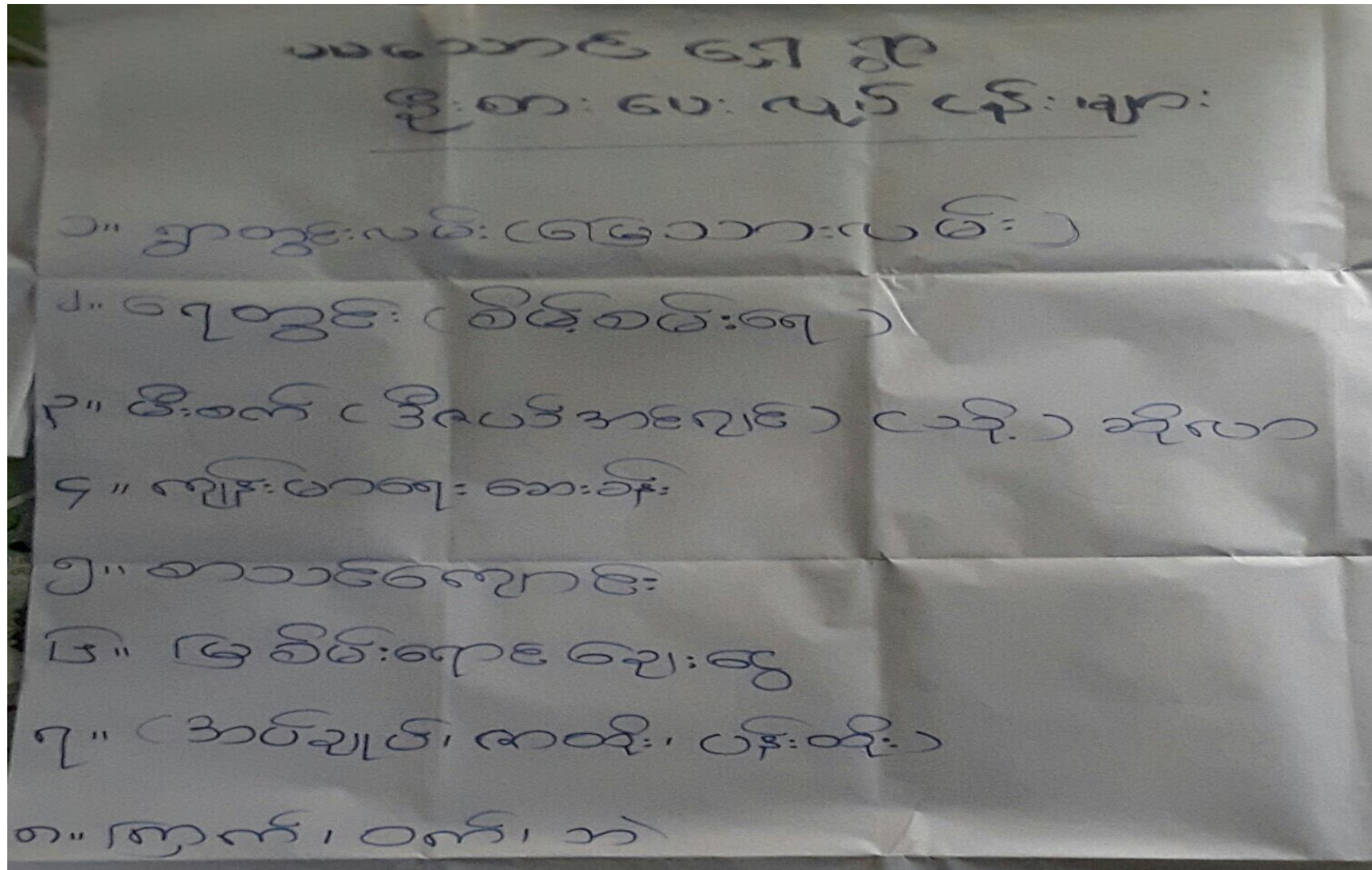



၇။ ကျေးရွာအချက်အလက်(ပုံစံ-၁)



ပုံစံ - ၀ - ၁ ကျေးရွာအခြေခံအချက်အလက်များ (Form PC 1)

လယ်ဉာဏ်ရှင်၊ ကျေးရွာတစ်ရွာသို့ ပထမဆုံးမိတ်ဆက်စဉ် သွားရောက်သောအခါ လူထုစည်းရုံးရေးမှူးသည် ကျေးရွာခေါင်းဆောင်များအား ကျေးရွာအချက်အလက်များကို မေတ္တာရပ်ခံ၍ တောင်းခံရသည်။ ဤအချက်အလက်များကို စီမံကိန်းမိတ်ဆက်အစည်းဝေးမတိုင်မီတောင်းခံရမည်။ စီမံကိန်းမိတ်ဆက်အစည်းဝေးတွင် လူထုစည်းရုံးရေးမှူးသည် ဤအချက်အလက်များအား ဝင်ဆေးပြီး မှန်ကန်အောင်ပြုလုပ်ရမည်။ ပြီးနောက်တွင် လူထုစည်းရုံးရေးမှူးမှ သတင်းအချက်အလက်ထဲသို့ Tablets မှ တဆင့် ဖြည့်သွင်းရမည်။

ကျေးရွာခေါင်းဆောင် အမည် <b>ဦးဖေ၊ ၀၆'</b>	ကျေးရွာခေါင်းဆောင်၏ ဖုန်းနံပါတ် <b>၀၉၇၅၇၇၇၇၈၀</b>	လူထုစည်းရုံးရေးမှူး၏ အမည် <b>ဦးလင်းဇော်</b>
ပြည်နယ်တိုင်းဒေသကြီး <b>တနင်္သာရီ</b>	မြို့နယ် <b>ကျေးရွာအုပ်စု</b>	ကျေးရွာ <b>ကျေးရွာ</b>

ကား လူဦးရေ

လူမျိုးစု	အိမ်ထောင်စုအရေအတွက်	ကိုးကွယ်သည့်ဘာသာ	အိမ်ထောင်စုအရေအတွက်
လူမျိုးစု (၁) <b>ဗမာ</b>	<b>၃၂</b>	ဘာသာ (၁) <b>ဗုဒ္ဓ</b>	<b>၃၂</b>
လူမျိုးစု (၂) -----		ဘာသာ (၂) -----	
လူမျိုးစု (၃) -----		ဘာသာ (၃) -----	
လူမျိုးစုရော -----		ဘာသာရော -----	
အခြား			
	အရေအတွက်	<b>၂၃</b>	
မသန်စွမ်းသူများ	<b>၂</b>		
သက်ကြီးရွယ်အိုများ (၆၅ နှစ် နှင့် အထက်)	<b>၅ ၈</b>	<b>၂၃</b>	
ဝင်ဘေးရှောင်			

	အမျိုးသား (အရေအတွက်)	အမျိုးသမီး (အရေအတွက်)
လူဦးရေ <b>၅၀၅</b>		
လူမျိုးစု (၁) <b>ဗမာ</b>	<b>၂၇</b>	<b>၃၀၈</b>
လူမျိုးစု (၂) -----		
လူမျိုးစု (၃) -----		
အခြား		
အိမ်ထောင်စုဦးစီး	<b>၂၅</b>	<b>၇</b>



(ဂ) အခြေအလောက်အဆင့် အသုံးအကောက်များ



လသင်ကျောင်း	အမှတ် ပြင်ပ	ကျန်းမာရေး	အမှတ် ပြင်ပ	ဆေးသင်္ဘော အဆင့်များ	အမှတ် ပြင်ပ
အလယ်တန်းကျောင်း	<input type="checkbox"/>	ဆေးရုံ	<input type="checkbox"/>	ဝေတီ	<input type="checkbox"/>
အလယ်တန်းကျောင်း	<input type="checkbox"/>	ကျန်းမာရေးဌာန	<input type="checkbox"/>	ဘုန်းကြီးကျောင်း	<input checked="" type="checkbox"/>
မူလတန်းကျောင်း	<input type="checkbox"/>	ကျန်းမာရေးဌာန	<input type="checkbox"/>	ဟိန္ဒူဘုရားကျောင်း	<input type="checkbox"/>
မူကြိုကျောင်း	<input type="checkbox"/>	ဆေးပေးခန်း	<input type="checkbox"/>	ရေဝါယာန်ကျောင်း	<input type="checkbox"/>
အခြား	<input type="checkbox"/>	အခြား	<input type="checkbox"/>	ဗလီ	<input type="checkbox"/>
				အခြား	<input type="checkbox"/>
မှတ်ချက်		မှတ်ချက်		မှတ်ချက်	

(ဂ) ကျွမ်းကျင်သူများမှတ်တမ်း (ကျေးရွာတွင်နေထိုင်သော သို့မဟုတ် တခြားရွာမှလာရောက်သော ကျွမ်းကျင်သူများ)

(ခ) စာသင်ကျောင်း			(၂) ကျန်းမာရေး			(၃) လက်မှုညာရှင်		
	ရွာတွင်နေ ထိုင်သူ	အခြား ရွာမှ လာသူ		ရွာတွင်နေ ထိုင်သူ	အခြား ရွာမှ လာသူ		ရွာတွင် နေထိုင်သူ	အခြား ရွာမှ လာသူ
မူလတန်းပြဆရာ/မ	<input type="checkbox"/>	<input type="checkbox"/>	ဆရာဝန်	<input type="checkbox"/>	<input type="checkbox"/>	လက်သမား	<input type="checkbox"/>	<input type="checkbox"/>
အထက်တန်းပြဆရာ/မ	<input type="checkbox"/>	<input type="checkbox"/>	လက်ထောက် ကျန်းမာရေးမှူး	<input type="checkbox"/>	<input type="checkbox"/>	ပန်းရံ	<input type="checkbox"/>	<input type="checkbox"/>
အလယ်တန်းပြဆရာ/မ	<input type="checkbox"/>	<input type="checkbox"/>	အမျိုးသမီးကျန်းမာရေး ဆရာမ	<input type="checkbox"/>	<input type="checkbox"/>	လျှပ်စစ်ကျွမ်းကျင် မီးသမား	<input type="checkbox"/>	<input type="checkbox"/>
မူကြိုဆရာ/မ	<input type="checkbox"/>	<input type="checkbox"/>	သားဖွားဆရာမ	<input type="checkbox"/>	<input type="checkbox"/>	ရေပိုက်သူထံသူ	<input type="checkbox"/>	<input type="checkbox"/>
အခြား	<input type="checkbox"/>	<input type="checkbox"/>	ပြည်သူ့ကျန်းမာရေးလုပ်သား	<input checked="" type="checkbox"/>	<input type="checkbox"/>	စက်ပြင်ဆရာ	<input type="checkbox"/>	<input type="checkbox"/>
မှတ်ချက်			မှတ်ချက်			မှတ်ချက်		

(ဃ) ကျေးရွာသို့ ရောက်ရှိနိုင်သည့် လမ်းအခြေအနေ / ကျေးရွာတစ်ရွာသည် ၎င်း၏ ကျေးရွာအုပ်စုနှင့် ဆက်သွယ်ထားသော လမ်းအခြေအနေ (အောက်ပါတို့ကိုပိုင်းပါ)

ကျောက်ကြမ်းလမ်း: ကတ္တရာလမ်း: ကွန်ကရစ်လမ်း: မော်တော်ဆိုင်ကယ်လမ်း:  
 ကျောက်ခင်းလမ်း: မြေသားလမ်း: လူသွားလမ်း: အခြား: ၆၇၀၆ :

(င) ကျေးရွာဖွံ့ဖြိုးမှုစီမံချက်  
 (၁) လူထုဝတ်စုံဖြန့်ဝေကိန်းမဝတင်၍ ဤကျေးရွာတွင်ကျေးရွာဖွံ့ဖြိုးမှု စီမံချက်ရှိခဲ့ပါသလား?  
 (၂) ရှိခဲ့ပါလျှင် ဤစီမံချက်ကို မည်သည့် ခုနှစ်တွင်ပြင်ဆင်ခဲ့ပါသနည်း? နှစ် ၂၀၁၆ / မသိပါ  
 (၃) ဤစီမံချက်ကို မြို့နယ်မှအတည်ပြုခဲ့ပါသလား? ပြုခဲ့ပါသည် / မရှိပါ / မသိပါ



၆) ရိုးအက္ခရာအဖေး

(၁) ဤကျေးရွာ၏ဗဟိုမှ ၎င်းကျေးရွာအုပ်စု၏ဗဟိုအထိ ရိုးစိုက်မည်မျှကွာဝေးသနည်း? မိုင်-၄.၅/မီတာ

(၂) ဤကျေးရွာမှ ၎င်းကျေးရွာအုပ်စု၏ဗဟိုအထိ သွားလာရာတွင်ကြာမြင့်သည်အချိန်၊

ခြောက်သွေ့ရာသီတွင်ကြာချိန်- ၅၀ ----- ထော်လာရိုး/မော်တော်ဆိုင်ကယ်/ခြေလျင်/လား/မော်တော်ဘုတ်/  
အခြား -----

မိုးရာသီတွင်ကြာချိန်- ၇၀ ----- ထော်လာရိုး/မော်တော်ဆိုင်ကယ်/ခြေလျင်/လား/မော်တော်ဘုတ်/  
အခြား- ခြေလျင်

(ဆ) ပတ်ဝန်းကျင်ဆိုင်ရာ သဘာဝဘေးအန္တရာယ်

ဤကျေးရွာတွင် ရေကြီးခြင်းကဲ့သို့ သဘာဝဘေးအန္တရာယ်ကျရောက်ဖူးခြင်း ရှိပါသလား။

မရှိပါ  ရှိပါသည် ရှိလျှင်ဖော်ပြပါ- ခြေလျင်

(ဇ) ကျေးရွာတွင် ဖွဲ့စည်းထားသော အဖွဲ့အစည်းများ

လူထုဗဟိုပြုစီမံကိန်းမတိုင်မီ ဤကျေးရွာတွင် ကျေးရွာဖွံ့ဖြိုးရေးအတွက် အစိုးရ (သို့) ရွာသားများကိုယ်တိုင် (သို့) စီမံကိန်းတစ်ခုခုမှ ဖွဲ့စည်းထားသည့် အဖွဲ့အစည်းများရှိပါသလား။

- (၁) -----
- (၂) -----

(ဈ) အထွေထွေအုပ်ချုပ်ရေး ဦးစီးဌာန (GAD) မှ မှတ်တမ်းတင်ထားခြင်း

ဤကျေးရွာသည် အထွေထွေအုပ်ချုပ်ရေး ဦးစီးဌာန (GAD) မှ မှတ်တမ်းတင်ထားမှု ရှိပါသလား။

မရှိပါ  ရှိပါသည်

ကျေးရွာခေါင်းဆောင် အမည် ဦးစန်းဝင်း  
လက်မှတ် ဦးစန်းဝင်း နေ့စွဲ 30.7.2017  
လူထုစည်းရုံးရေးမှူး အမည် ဦးလင်းကျော်  
လက်မှတ် ဦးလင်းကျော် နေ့စွဲ 30.7.2017





၈။စီမံကိန်းစက်ဝန်းအချိန်ဇယား(ပုံစံ-၂)

ပုံစံ - ၈ - ၂ - စီမံကိန်းစက်ဝန်းအချိန်ဇယား (PC 2)

လမ်းညွှန်ချက်၊ သက်ဆိုင်ရာလူထုစည်းရုံးရေးမှူး/လက်ထောက်နည်းပညာမှူးများမှ စီမံကိန်းစက်ဝန်းအဆင့်တစ်ခုစီပြီးစီးတိုင်း ကျေးရွာနှင့် ကျေးရွာအုပ်စုအတွက် ဤပုံစံကို ဖြည့်သွင်းရမည်။

စည်းရုံးရေးမှူး/ဝန်ထမ်း အမည် ဦးလင်းအောင်

နေ့စွဲ 30.1.2017 စက်ဝန်းအားအမှတ်ခြစ်ပါ  စက်ဝန်း(၁)  စက်ဝန်း(၂)  စက်ဝန်း(၃)  
 စက်ဝန်း (၄)

ဖြည့်နယ်/တိုင်း တနင်္သာရီ မြို့နယ် တနင်္သာရီ ကျေးရွာအုပ်စု ဆင်ခြေဖုံး ကျေးရွာ မမသောင်ရွှေ

စီမံကိန်းဆောင်ရွက်မှုအဆင့်များ	နေ့စွဲ		အစည်းအဝေးတွင်တက်ရောက်သူအရေအတွက်			
	စတင်သည့်နေ့	ပြီးဆုံးသည့်နေ့	အမျိုးသားအရေအတွက်	အမျိုးသမီးအရေအတွက်	အိမ်ထောင်စုအရေအတွက်	လူမျိုးစုတက်ရောက်သူအရေအတွက်နှင့် လူမျိုးစုအမည်
၁။ ကျေးရွာစီမံကိန်း မိတ်ဆက်အစည်းအဝေး	30.1.17	30.1.17	13	19	32	13120   32
၂။ ကျေးရွာဖွံ့ဖြိုးရေး စီမံချက်ရေးဆွဲခြင်း အစည်းအဝေး 1	16.2.17	16.2.17	14	12	26	၂၆၈   26
၃။ ကျေးရွာအုပ်စု လုပ်ငန်းဆုံးဖြတ်ချက်ချသည့် အစည်းအဝေး	13.3.17	13.3.17	12	10	22	၂၂၈
၄။ မြို့နယ်အဆင့် စီမံကိန်းရေးဆွဲရေးနှင့် အကောင်အထည်ဖော်ရေးကော်မတီ၏ စီမံကိန်း သုံးသပ်မှု အစည်းအဝေး			မလို	မလို	မလို	မလို
၅။ မြို့နယ် စီမံကိန်းရေးဆွဲရေးနှင့် အကောင်အထည်ဖော်ရေး ကော်မတီ၏ဆုံးဖြတ်မှုကို ရွာသို့ အသိပေးအကြောင်းကြားသည့် အစည်းအဝေး						
၆။ စီမံကိန်းလုပ်ငန်းခွဲစီမံချက်ရေးဆွဲခြင်း အစည်းအဝေး						
၆.၁။ စီမံကိန်းလုပ်ငန်း အကောင်အထည်ဖော်ရေးအစီအစဉ် ရေးဆွဲခြင်း						
၆.၂။ ဝယ်ယူရေးအစီအစဉ် ရေးဆွဲခြင်း						



၉။ ကျေးရွာဖွံ့ဖြိုးရေးဦးစီးဌာနအစီအစဉ်(ပုံစံ-၃)

လူထုတော်ပြု စီမံကိန်း၊ တနင်္သာရီမြို့နယ်

ပုံစံ - ၀ - ၃ ကျေးရွာဖွံ့ဖြိုးရေး ဦးစီးဌာနအစီအစဉ် (Form PC 3)

လမ်းညွှန်ချက် အဆင့်(၃) ကျေးရွာဖွံ့ဖြိုးရေးအစီအစဉ်အစဉ်အစား ပြီးဆုံးသောအခါ ကျေးရွာစီမံကိန်း အထောက်အကူပြု ကော်မတီသည် လူထုတော်ပြုရေးမှူးအကူအညီဖြင့် ဤပုံစံကိုပြည့်စုံအောင် ဖြည့်သွင်းရမည်။

လူထုတော်ပြုရေးမှူး/ဝန်ထမ်း အမည် ဦးလင်းအောင်

နေ့စွဲ 16.2.2017 ဝက်ဝန်းအား အမှတ်ခြစ်ပါ (✓) □ ဝက်ဝန်း(၁) □ ဝက်ဝန်း(၂) □ ဝက်ဝန်း(၃) □ ဝက်ဝန်း(၄)

မြည်နယ်/တိုင်း/တစ်မြို့နယ်/ကျေးရွာအုပ်စုအမည်၊ ကျေးရွာ မမသောင်ပေါ်  
 က၊ အခက်အခဲအတားအဆီးများအားရွေးနှေးခြင်း - ယခုလက်ရှိအခြေအနေတွင် ဤကျေးရွာဖွံ့ဖြိုးတိုးတက်ရေးအတွက် အဓိက အခက်အခဲအတားအဆီးများသည် မည်သည်များဖြစ်ပါသနည်း။ (အမျိုးသား/သမီး အနည်းဆုံးအခက်အခဲ ၅ ခုဖော်ပြပါ)  
 အမျိုးသား အဖွဲ့မှ တင်ပြသောအခက်အခဲအတားအဆီးများ အမျိုးသမီး အဖွဲ့မှ တင်ပြသောအခက်အခဲအတားအဆီးများ

၀	ရွာတွင်း ဆွား၊ လာ၊ ဧရာမတပ်မြေ လမ်း၊ အောင်း၊ မုဒါ	၀	ဆွား ရွာ၊ နေရာ အခက်ခဲ
၁	သစ်၊ ရှင်သောသောလမ်း၊ ရွာမြစ်	၁	ဝင်ရောက် နေထိုင်မှု အခက်ခဲ
၂	ဗဟို၊ များ၊ အခက်ခဲ မီး အခက်ခဲ	၂	ရွာတွင်း ဆွား၊ လာ၊ ဧရာမတပ်မြေ
၃	အခြား ဆွား၊ ရွာမြစ်၊ လမ်း၊ ရွာ ရွာ အခက်ခဲ	၃	ဝင်ရောက် အခက်ခဲ၊ ဝန်း၊ အောင်း၊ မလက်ရှိ အခက်ခဲ၊ ရွာ၊ အခက်ခဲ
၄	ရွာ၊ အခက်ခဲ၊ ဝေး၊ မုဒါ၊ မုဒါ	၄	ဝင်ရောက် မုဒါ၊ မုဒါ၊ မုဒါ အခက်ခဲ
၅	လမ်း၊ လမ်း၊ မုဒါ၊ မုဒါ	၅	သောလမ်း၊ ရွာ၊ အခက်ခဲ
၆	အခြား မုဒါ၊ မုဒါ၊ မုဒါ	၆	အခြား မုဒါ၊ မုဒါ၊ မုဒါ
၇		၇	
၈		၈	

၀။ မျှော်မှန်းခြင်း - နောင်လာမည့် ( ၅ )နှစ် အတွင်း ကျေးရွာဖွံ့ဖြိုးရေး မျှော်မှန်းလျာထားချက်များအား တင်ပြပါ။

အမျိုးသားအဖွဲ့မှ တင်ပြသောမျှော်မှန်းချက်များ		အမျိုးသမီးအဖွဲ့မှ တင်ပြသောမျှော်မှန်းချက်များ	
၀	ရွာတွင်း လမ်း၊ မြစ်၊ မုဒါ	၀	ရွာ၊ အခက်ခဲ၊ မုဒါ၊ မုဒါ
၁	အခက်ခဲ၊ ရွာ၊ မုဒါ၊ မုဒါ	၁	ရွာ 10 မှ 1၅ မုဒါ၊ မုဒါ
၂	အခက်ခဲ၊ လိုအပ်ချက်	၂	ရွာတွင်း ဆွား၊ လာ၊ ဧရာမတပ်မြေ
၃	အခက်ခဲ၊ အခက်ခဲ၊ မုဒါ၊ မုဒါ	၃	ဝင်ရောက် 1 မုဒါ၊ မုဒါ၊ မုဒါ၊ မုဒါ၊ မုဒါ၊ မုဒါ
၄	အခက်ခဲ၊ မုဒါ၊ မုဒါ၊ မုဒါ	၄	ရွာတွင်း ဆွား၊ လာ၊ ဧရာမတပ်မြေ
၅	အခက်ခဲ၊ မုဒါ၊ မုဒါ၊ မုဒါ	၅	ရွာတွင်း ဆွား၊ လာ၊ ဧရာမတပ်မြေ
၆	အခက်ခဲ၊ မုဒါ၊ မုဒါ၊ မုဒါ	၆	ရွာတွင်း ဆွား၊ လာ၊ ဧရာမတပ်မြေ



လူထုဝန်ထမ်းစာရင်း၊ တနင်္သာရီမြို့နယ်

	၇	မြန်မာ့လူမှုဝန်ထမ်းကော်မရှင်
	၈	

၈။ လူထုဝန်ထမ်း၏ လာမည့် ( ၃ ) နှစ်အတွက် အကျုံးဝင်သော ဦးစားပေး ဖွံ့ဖြိုးတိုးတက်မှု လုပ်ငန်း အစီအစဉ်များအားဖော်ပြပါ။

အဆင့်	ကျေးရွာအတွက် ဦးစားပေး ဖွံ့ဖြိုးတိုးတက်မှု လုပ်ငန်းစဉ်များ	အဆိုပြုသူ (အမျိုးသားများ/ အမျိုးသမီးများ/အမျိုးသား+ အမျိုးသမီး)	ခန့်မှန်းကုန်ကျ ဝင်ရံ	အကျိုးခံစားခွင့်ရှိသူ ခန့်မှန်းခြေ အရေ အတွက်
၁	မြို့မလမ်း (အရှေ့ဘက်၊ ၈၈၈)	ကျား / ၁	၅၀ သိန်း	၂၀၅
၂	မြို့မလမ်း (အရှေ့ဘက်၊ ၈၈၉)	ကျား / ၁	၈၀ သိန်း	၂၀၅
၃	မိ.ဝန် / ဆိုလာ	ကျား / ၁	၁၀၀ သိန်း	၂၀၅
၄	ကျေးရွာအတွက် အခြေခံအဆောက်အအုံ	ကျား / ၁	၁၀၀ သိန်း	၂၀၅
၅	အသင်းအဖွဲ့များ အား အားပေးခြင်း	ကျား / ၁	၁၅၀ သိန်း	၂၀၅
၆				
၇				
၈				

၉။ လူထုဝန်ထမ်း၏ လာမည့် (၃) နှစ်အတွက်အကျုံးမဝင်သော ဦးစားပေး ဖွံ့ဖြိုးတိုးတက်မှု လုပ်ငန်း အစီအစဉ်များအားဖော်ပြပါ။

အဆင့်	ကျေးရွာအတွက် ဦးစားပေး ဖွံ့ဖြိုးတိုးတက်မှု လုပ်ငန်းစဉ်များ	အဆိုပြုသူ (အမျိုးသားများ/ အမျိုးသမီးများ/အမျိုးသား+ အမျိုးသမီး)	အခန်းကဏ္ဍ
၁	မြို့မလမ်း (အရှေ့ဘက်၊ ၈၈၈)	ကျား / ၁	သင်တန်း၊ ဝေဖန်ရေး၊ မိ. နာယက၊ နီ. နီ.
၂	အသင်းအဖွဲ့များ အား အားပေးခြင်း	မ	
၃	ကျေးရွာအတွက် အခြေခံအဆောက်အအုံ	မ	
၄			



လူထုဝဟိုမြို့ စီမံကိန်း၊ တနင်္သာရီမြို့နယ်

၆			
၇			
၈			

ဥက္ကဋ္ဌ ၊ ကျေးရွာစီမံကိန်းအထောက်အကူပြုကော်မီတီမှ အတည်ပြုသည်။

အမည် ဒေါ်ဝင်းဖြူညွှန် လက်မှတ် [Signature] ဇန.စွဲ 16.2.2017



ဒုတိယအကြိမ် အစည်းအဝေးမှတ်တမ်း

ပထမဆုံး အစည်းအဝေး

ဆင်ခြေဖုံးအုပ်စု

နေရာ - ဦးဖိုးဖိုးအိမ်

အချိန် - ၁:၀၀ pm - ၄:၀၀ pm

ရက်စွဲ - ၁၆.၂.၂၀၁၇

အကြောင်းအရာ ။

၁။ နေ့စဉ် ဖွဲ့စည်းပေး ခဲ့သည့် အခန်းအစား

နေ့စဉ် ဖွဲ့စည်းပေး ခဲ့သည့် အခန်းအစား ကိုယ်စား

ရွာလူထုက ဦးဆောင် က လူမှုဆန်းစစ်ခြင်း ကိရိယာများကို

စတင် ဖြန့်ချိပေးပါသည်။ ။ ထို့အပြင် နေ့စဉ် ဖွဲ့စည်းပေး ထားသည့်

အခန်းအစား များကို ဖွဲ့စည်းပေး ခဲ့သည့် အခန်းအစား

ဖော်ပြချက်များဖြင့် ပြောဆိုပါသည်။ ။ ၎င်းအခန်းအစား စစ်ဆေး ကိရိ

ယာများကို လူမှုဆန်းစစ်ခြင်း ကိရိယာများကို လူထုထံ

ပေး ချိန် ပေး ချိန် ပေး ချိန် ပေး ချိန် ပေး ချိန် ပေး ချိန်

ပေး ချိန် ပေး ချိန် ပေး ချိန် ပေး ချိန် ပေး ချိန် ပေး ချိန်

ပေး ချိန် ပေး ချိန် ပေး ချိန် ပေး ချိန် ပေး ချိန် ပေး ချိန်

ပေး ချိန် ပေး ချိန် ပေး ချိန် ပေး ချိန် ပေး ချိန် ပေး ချိန်

ပေး ချိန် ပေး ချိန် ပေး ချိန် ပေး ချိန် ပေး ချိန် ပေး ချိန်

ပေး ချိန် ပေး ချိန် ပေး ချိန် ပေး ချိန် ပေး ချိန် ပေး ချိန်

ပေး ချိန် ပေး ချိန် ပေး ချိန် ပေး ချိန် ပေး ချိန် ပေး ချိန်

ပေး ချိန် ပေး ချိန် ပေး ချိန် ပေး ချိန် ပေး ချိန် ပေး ချိန်

တက်ရောက်သူဦးရေ

ကျား - ၁၄ ယောက်

မ - ၁၅ ယောက်

ပေါင်း - ၂၉ ယောက်

၁၀။ ကျေးရွာအုပ်စုစီမံကိန်းလုပ်ငန်းခွဲရွေးချယ်ခြင်း(ပုံစံ-၄)

ပုံစံ - ၈ - ၄ ကျေးရွာအုပ်စုစီမံကိန်းလုပ်ငန်းခွဲရွေးချယ်ခြင်းပုံစံ (Form PC 4)



လမ်းညွှန်ချက်၊ စီမံကိန်းလုပ်ငန်းခွဲရွေးချယ်မှုအစည်းအဝေးပြီးနောက်တွင် ကျေးရွာအုပ်စုမှ CF/TFတို့၏ အကူအညီရယူ၍ ကျေးရွာစီထောက်ကော်မတီမှ အဆိုပါပုံစံအား ပြည့်စုံအောင်ဖြည့်သွင်းရမည်။ ဤပုံစံအား ပြည့်စုံစွာဖြည့်သွင်းပြီးပါက ကျေးရွာအုပ်စုဖွံ့ဖြိုးတိုးတက်ရေးစီမံချက်တွင် TPIC သို့ ပေးပို့ရန်အတွက် နောက်ဆက်တွဲအဖြစ် ထားရှိရမည်။ CF မှ ကျေးရွာတစ်ရွာချင်းစီ၏ စီမံကိန်းလုပ်ငန်းခွဲဆိုင်ရာ အချက်အလက်များကို MIS သို့ ထည့်သွင်းရမည်။ (ယခုစီမံကိန်းလုပ်ငန်းခွဲ မလုပ်ကိုင်သော ကျေးရွာများ ပါဝင်ပါ။)

ကျေးရွာစည်းရုံးရေးမှူး/ဝန်ထမ်းအမည် ဦးလင်းစော E(CF) / ဧကရာဇာကန်(CCF) / ဧကရာဇာကန်(CF)  
 နေ့စွဲ ၉-၂-၂၀၁၇ စက်ဝန်းအားအမှတ်ခြစ်ပေးပါ။(✓) □စက်ဝန်း(၁) □စက်ဝန်း(၂) □စက်ဝန်း(၃) □စက်ဝန်း(၄)  
 ဖြည့်နယ်/တိုင်း တနင်္သာရီ ဖြန့်နယ် တနင်္သာရီ ကျေးရွာအုပ်စု ၁၀၆၆၉၉

ကျေးရွာအမည်	ဆောင်ရွက်မည့် လုပ်ငန်းများ	အတိုင်းအတာ	ခန့်မှန်း တိုက်ရိုက် အကျိုးခံစားခွင့် ရှိသူများ	အဆိုပြုတင်ပြသူ	ခန့်မှန်းကုန်ကျစရိတ်			
					စီမံကိန်းမှ ထည့်ဝင်မှု	ကျေးရွာမှ ထည့်ဝင်မှု	အခြားထည့်ဝင်မှု (ဖေါ်ပြပါ) ထည့်ဝင်ငွေ   အမည်/အဖွဲ့	စုစုပေါင်း
စတီဂ်တောင်	စာသင်ကျောင်း ဖြန့်ဖြန့်ခြင်း	40' x 30' x 12'	၂၆၄	<input type="checkbox"/> ကျား <input type="checkbox"/> မ <input checked="" type="checkbox"/> ကျား+မ	600000/-			
အောက်ကင်း (၅)	စာသင်ကျောင်း ခြံစည်း ဖြန့်ဖြန့်ခြင်း	50' x 5'	၁၄၅	<input type="checkbox"/> ကျား <input type="checkbox"/> မ <input checked="" type="checkbox"/> ကျား+မ	540000/-			
အောက်ကင်း (၄)	ကျေးရွာ စာသင် ကျောင်း	40' x 24' x 12'	357	<input type="checkbox"/> ကျား <input type="checkbox"/> မ <input checked="" type="checkbox"/> ကျား+မ	900000/-			
ဖောဇိကင်း	လှုပ်စစ်ဖိလင်း ဂျေ (၁)	4.5 ဇာလီ	357	<input type="checkbox"/> ကျား <input type="checkbox"/> မ <input checked="" type="checkbox"/> ကျား+မ	850000/-			
လယ်တောင်သာ	လှုပ်စစ်ဖိလင်း ဂျေ (၂)	ကျောက် 8' x 7' x 6'	1541	<input type="checkbox"/> ကျား <input type="checkbox"/> မ <input checked="" type="checkbox"/> ကျား+မ	1800000/-			

ရာထူး ကျေးရွာအုပ်စု စီ/ထောက်ကော်မတီ ဥက္ကဋ္ဌ အမည် လှိုင်မှတ် ရက်စွဲ  
 ဖြန့်နယ် ၁၇.၅.၂၀၁၇





ပုံစံ - ၈ - ၄ ကျေးရွာအုပ်စုစီမံကိန်းလုပ်ငန်းခွဲရွေးချယ်ခြင်းပုံစံ (Form PC 4)

လမ်းညွှန်ချက်။ စီမံကိန်းလုပ်ငန်းခွဲရွေးချယ်မှုအစည်းအဝေးပြီးနောက်တွင် ကျေးရွာအုပ်စုမှ CF/TF တို့၏ အကူအညီရယူ၍ ကျေးရွာစီထောက်ကော်မတီမှ လက်မှတ်ရေးထိုးပြီး အဆိုပါပုံစံအား ပြည့်စုံအောင်ဖြည့်သွင်းရမည်။ ဤပုံစံအား ပြည့်စုံစွာဖြည့်သွင်းပြီးပါက ကျေးရွာအုပ်စုဖွံ့ဖြိုးတိုးတက်ရေးစီမံချက်တွင် TPIC သို့ ပေးပို့ရန်အတွက် မှောက်ဆက်တွဲအဖြစ် ထားရှိရမည်။ CF မှ ကျေးရွာတစ်ရွာချင်းစီ၏ စီမံကိန်းလုပ်ငန်းခွဲဆိုင်ရာ အချက်အလက်များကို MIS သို့ ထည့်သွင်းရမည်။ (ယခုနှစ်စီမံကိန်းလုပ်ငန်းခွဲ မလုပ်ကိုင်သော ကျေးရွာများ ပါဝင်ပါ။)

ကျေးရွာစည်းရုံးရေးမှူး/ဝန်ထမ်းအမည် ဦးလင်းအောင် (CF) / ဒေါ်စရာစောကဲ (CF) / ဒေါ်ခေလှိုင် (TF)  
 နေ့စွဲ - ၇.၇.၂၀၁၇။ စက်ဝန်းအားအမှတ်ခြစ်ပေးပါ။ (✓)  စက်ဝန်း(၁)  စက်ဝန်း(၂)  စက်ဝန်း(၃)  စက်ဝန်း(၄)  
 ပြည်နယ်/တိုင်း တနင်္သာရီ မြို့နယ် တနင်္သာရီ ကျေးရွာအုပ်စု ကလေးရေ

ကျေးရွာအမည်	ဆောင်ရွက်မည့် လုပ်ငန်းများ	အတိုင်းအတာ	ခန့်မှန်း တိုက်ရိုက် အကျိုးခံစားခွင့် ရှိသူများ	အဆိုပြုတင်ပြသူ <input type="checkbox"/> ကျား <input type="checkbox"/> မ <input checked="" type="checkbox"/> ကျား+မ	ခန့်မှန်းကုန်ကျစရိတ်			
					စီမံကိန်းမှ ထည့်ဝင်မှု	ကျေးရွာမှ ထည့်ဝင်မှု	အခြားထည့်ဝင်မှု (ဖော်ပြပါ) ထည့်ဝင်ငွေ   အမည်/အဖွဲ့	စုစုပေါင်း
<u>ဥယျာဉ်ကမ်း</u>	<u>ဂေတွင်း (၂) တွင်း</u>	<u>၆' x 40'</u>	<u>126</u>	<input type="checkbox"/> ကျား <input type="checkbox"/> မ <input checked="" type="checkbox"/> ကျား+မ	<u>500000/-</u>			
<u>ခွက် ဖြိုး</u>	<u>ခွက် ၁၀၀ ခု</u>	<u>ရေတံ (၈' x ၁' x ၆') ရေတားတံ (၄' x ၅' x ၁') ပျော်လှေ (၆၀၀)</u>		<input type="checkbox"/> ကျား <input type="checkbox"/> မ <input checked="" type="checkbox"/> ကျား+မ	<u>700000/-</u>			
				<input type="checkbox"/> ကျား <input type="checkbox"/> မ <input type="checkbox"/> ကျား+မ				
				<input type="checkbox"/> ကျား <input type="checkbox"/> မ <input type="checkbox"/> ကျား+မ				
				<input type="checkbox"/> ကျား <input type="checkbox"/> မ <input type="checkbox"/> ကျား+မ				

ရာထူး ကျေးရွာအုပ်စု စီ/ထောက်ကော်မတီ ဥက္ကဋ္ဌ အမည် လှိုင်မာမာ ရက်စွဲ ၁၇.၇.၂၀၁၇  
ဒေါ်ခေလှိုင်



အုပ်စုအစည်းအဝေးမှတ်တမ်း

ဆင်ခြေဖျံ-ကုန်စု ဦးစားပေး ဖွဲ့ဖွဲ့ဖြိုးဖြိုး ရေး လုပ်ငန်း များ ရွေးချယ်မှု ကရည်းကဝေ

နေ့စွဲ - လယ်စတင်ယာကုန်ချယ်ရေး မြို့နယ်

စတင်ချိန် - 9:00 am

ပြီးဆုံးချိန် - 12:00 am

ရက်စွဲ - 13. 3. 2017

အကြောင်းကြားရာ " ကျေးဇူးဦးစားပေး ဖွဲ့ဖွဲ့ဖြိုးဖြိုး ရေး လုပ်ငန်း များ ရွေးချယ်ခြင်း

(13. 3. 2017) ရက်နေ့တွင် လယ်စတင်ယာကျေး

ဇူးကုန်ချယ်ရေး မြို့နယ် ဌာန ကျင်းပထားကရည်းက

ဝေ ဆုံးဖြတ်ရာ နေ့စဉ် နေ့စဉ် နေ့စဉ် နေ့စဉ် နေ့စဉ်

ကရည်းကဝေ မည်သို့လုပ်ငန်း များ မြို့

(၁) ဥပမာအားဖြင့် - တောင်ကရည်းက (၂) တွင် ဝါး (၅၀)

(၂) တောင်ကရည်းက - တောင်ကရည်းက (၃) တွင် ဝါး (၇၀)

(၃) တောင်ကရည်းက - တောင်ကရည်းက (၄) တွင် ဝါး (၉၀)

(၄) တောင်ကရည်းက - တောင်ကရည်းက (၅) တွင် ဝါး (၁၀၀)

(၅) တောင်ကရည်းက - တောင်ကရည်းက (၆) တွင် ဝါး (၁၀၀)

(၆) တောင်ကရည်းက - တောင်ကရည်းက (၇) တွင် ဝါး (၁၀၀)

(၇) တောင်ကရည်းက - တောင်ကရည်းက (၈) တွင် ဝါး (၁၀၀)

(၈) တောင်ကရည်းက - တောင်ကရည်းက (၉) တွင် ဝါး (၁၀၀)

(၉) တောင်ကရည်းက - တောင်ကရည်းက (၁၀) တွင် ဝါး (၁၀၀)

(၁၀) တောင်ကရည်းက - တောင်ကရည်းက (၁၁) တွင် ဝါး (၁၀၀)

(၁၁) တောင်ကရည်းက - တောင်ကရည်းက (၁၂) တွင် ဝါး (၁၀၀)

(၁၂) တောင်ကရည်းက - တောင်ကရည်းက (၁၃) တွင် ဝါး (၁၀၀)

(၁၃) တောင်ကရည်းက - တောင်ကရည်းက (၁၄) တွင် ဝါး (၁၀၀)

(၁၄) တောင်ကရည်းက - တောင်ကရည်းက (၁၅) တွင် ဝါး (၁၀၀)

(၁၅) တောင်ကရည်းက - တောင်ကရည်းက (၁၆) တွင် ဝါး (၁၀၀)

(၁၆) တောင်ကရည်းက - တောင်ကရည်းက (၁၇) တွင် ဝါး (၁၀၀)

(၁၇) တောင်ကရည်းက - တောင်ကရည်းက (၁၈) တွင် ဝါး (၁၀၀)

(၁၈) တောင်ကရည်းက - တောင်ကရည်းက (၁၉) တွင် ဝါး (၁၀၀)

(၁၉) တောင်ကရည်းက - တောင်ကရည်းက (၂၀) တွင် ဝါး (၁၀၀)

ရွေးချယ်မှု " ကျေးဇူးဦးစားပေး ဖွဲ့ဖွဲ့ဖြိုးဖြိုး ရေး လုပ်ငန်း များ ရွေးချယ်ခြင်း နှင့် နေ့စဉ် နေ့စဉ် နေ့စဉ် နေ့စဉ် နေ့စဉ်

တက်ရောက်သူ ဦးစားပေး " ကျေးဇူးဦးစားပေး (၁၂)၊ (၁၀)၊ (၁၀)၊ (၁၁)၊ (၁၂)

မှတ်ချက် " ကုန်စုကုန်ချယ်ရေး မြို့နယ် လယ်စတင်ယာကုန်ချယ်ရေး

မြို့နယ် တက်ရောက်ခဲ့ပါသည်။ ကုန်စုစီစဉ်

မှတ်ချက် " ကုန်စုကုန်ချယ်ရေး မြို့နယ် လယ်စတင်ယာကုန်ချယ်ရေး

မြို့နယ် တက်ရောက်ခဲ့ပါသည်။ ကုန်စုစီစဉ်



၁၁။ မှတ်တမ်းဓာတ်ပုံများ





၁၂။ ကျေးရွာကော်မတီဝင်များစာရင်း

မမသောင်အရှေ့ရွာကော်မတီဝင်များ

စဉ်	နာမည်	ရာထူး	ဖုန်းနံပါတ်
၁	ဒေါ်ဝင်းကြည်	ဧ/ဆောက်ကော်မတီ	၀၉၄၂၂၂၁၁၇၄၄
၂	ဦးတင်စိုး		၀၉၄၅၁၂၇၇၈၈၂
၃	ဦးကောင့်စိုးစိုး	ကျေးရွာစေတနာ့ဝန်ထမ်း	၀၉၀၄၀၂၂၁၁၄၄
၄	ဒေါ်ဘိဘိစွေ		၀၉၄၂၂၂၁၁၇၄၄
၅	ဒေါ်ရွှေဝေအေး	ငွေစာရင်းကိုင်	၀၉၇၆၇၇၀၅၂၄၂
၆	ဦးကောင့်စိုးလွင်	ဝယ်ယူရေးဆယ်ကော်မတီ	၀၉၄၉၃၀၁၄၄၅
၇	ဒေါ်ဖြူမင်း		၀၉၂၅၃၈၀၇၁၄၆
၈	ဒေါ်မြတ်မြတ်အောင်	ဝေပန်ကန်ပြုလုပ်ရေးကြေးဖြေ စုစည်းရေးကော်မတီ	၀၉၄၂၂၂၁၁၇၄၄
၉	ဦးတင်ဟို		၀၉၄၅၁၇၀၈၇၆၄
၁၀	ဒေါ်အေးအေးနွယ်	စာရင်းကြည့်ကြီးကြပ်ရေးဆယ် ကော်မတီ	၀၉၄၂၂၂၁၁၇၄၄
၁၁	ဦးစိန်ဝင်း		၀၉၂၅၂၄၂၂၈၈၀
၁၂	ဦးခင်မောင်ဝင်း	လည်ပတ်ဖြေဖြေထိန်းသိမ်းရေး ဆယ်ကော်မတီ	၀၉၅၉၇၇၂၆၆၅၂၆၄
၁၃	ဒေါ်ချိုချိုအေး		၀၉၂၅၀၇၁၄၀၈၄၅
စုစုပေါင်း - ၁၃		ကျား - ၆ မ - ၇	

၁၃။ ကျေးရွာအုပ်စုကော်မတီဝင်များစာရင်း

ဆင်ဖြူ: နယ်စု ကော် မတီဝင်များ စာရင်း.

၁။	ဦးကျော်နိုင်	(နယ်စု မီထောက်)
၂။	ဒေါ်ခင်ခင်မျိုး	(နယ်စု မီထောက်)
၃။	ဒေါ် ဖြူစေ	(နယ်စုကဏ္ဍာရေး)
၄။	ဦးဇော်အောင်	(ကဏ္ဍာရေးကမ္ဘာဝင်)
၅။	ဦးဩဇာ	(စာရင်းကိုင်)
၆။	ဦးဩဇာ	(ကမ္ဘာဝင်)
၇။	ဒေါ်ဇော်စု	(ကမ္ဘာဝင်)
၈။	ဦးစွာဇော်	(ကမ္ဘာဝင်)
၉။	ဒေါ်နီနီနီ	(ကမ္ဘာဝင်)
၁၀။	ဦးကျော်နိုင်	(ကမ္ဘာဝင်)
၁၁။	ဒေါ်ရွှေလှိုင်	(ကမ္ဘာဝင်)
၁၂။	ဦးစိုးသိန်း	(ကမ္ဘာဝင်)
၁၃။	ဒေါ်အေးအေး	(ကမ္ဘာဝင်)
၁၄။	ဒေါ်ခင်ခင်	(ကမ္ဘာဝင်)
၁၅။	ဦးသိန်းလွင်	(ကမ္ဘာဝင်)
၁၆။	ဒေါ်ခင်ခင်	(ကမ္ဘာဝင်)
၁၇။	ဒေါ်အေးအေး	(ကမ္ဘာဝင်)
၁၈။	ဒေါ်အေးအေး	(ကမ္ဘာဝင်)
၁၉။	ဒေါ်ခင်ခင်	(ကမ္ဘာဝင်)
၂၀။	ဒေါ်ခင်ခင်	(ကမ္ဘာဝင်)
၂၁။	ဦးတင်စိုး	(ကမ္ဘာဝင်)
၂၂။	ဦးကျော်စွာ	(ကမ္ဘာဝင်)
၂၃။	ဦးစိုးစိုး	(ကမ္ဘာဝင်)
၂၄။	ဒေါ်နီနီ	(ကမ္ဘာဝင်)



၁၄။ ဦးစားပေးကဏ္ဍအလိုက် လုပ်ငန်းများ အကျဉ်းချုပ်

ဆင်ခြေဖုံးအုပ်စု - မမသောင်အရှေ့

စဉ်	ကျေးရွာအတွက် ဦးစားပေး ဖွဲ့ဖို့ ဝန်ထမ်းမြေပုံစံ စဉ်များ	အဆိုပြုသူ (ကျား/မ)	ခန့်မှန်းကုန်ကျ ခရိုင်	အကျိုးခံစားခွင့် ဦးရေ	အခန်းကဏ္ဍ
၁	ရွာတွင်း ခြေဘေးလမ်း	ကျား/မ	၅၀၀၀၀၀၀	၇၀၅	လမ်းပန်းဆက်သွယ်ရေး
၂	ရေဗွေ/စိုက်ပျိုးရေး	ကျား/မ	၈၀၀၀၀၀၀	၇၀၅	ရေသွင်းရေး
၃	ဆိုင်ခန်း	ကျား/မ	၁၀၀၀၀၀၀၀	၇၀၅	စီးပွားရေး
၄	ကျေးရွာအတွင်း အမှတ်အသား	ကျား/မ	၁၀၀၀၀၀၀၀	၇၀၅	ကျေးရွာအုပ်စု
၅	အသက်မွေးဝမ်းကျောင်း	ကျား/မ	၁၅၀၀၀၀၀၀	၇၀၅	ပညာရေး