

ပြည်ထောင်စုသမ္မတမြန်မာနိုင်ငံတော်အစိုးရ  
စိုက်ပျိုးရေး၊ မွေးမြူရေးနှင့် ဆည်မြောင်းဝန်ကြီးဌာန  
ကျေးလက်ဒေသဖွံ့ဖြိုးတိုးတက်ရေးဦးစီးဌာန  
ပင်လည်ဘူးမြို့နယ်



လူထုဗဟိုပြုစီမံကိန်း  
National Community Driven Development Project  
(NCDDP)



ကျေးရွာဖွံ့ဖြိုးရေးအစီအစဉ်  
Village Development Plan (VDP)  
မလိမ်းတုန်းကျေးရွာ၊ ဟံသာတီကျေးရွာအုပ်စု

၂၀၁၈ခုနှစ်

ပင်လည်ဘူးမြို့



မာတိကာ

၁။ပင်လည်ဘူးမြို့နယ်မြေပုံ ..... 2

၂။ဟဲသတ်အုပ်စုမြေပုံ ..... 3

၃။ကျေးရွာအုပ်စုတွင်ပါဝင်သောကျေးရွာစာရင်းများ ..... 4

၄။ကျေးရွာအခြေခံအချက်အလက်များ ..... 4

၅။လူထုပူးပေါင်းပါဝင်သောလူမှုဆန်းစစ်ခြင်းနှင့်အကဲဖြတ်ခြင်းလုပ်ငန်းစဉ် (PSA/PRA) အကျဉ်းချုပ်ဇယား ..... 6

၆။ကျေးရွာဖွံ့ဖြိုးရေးအစီအစဉ်အတွက်အသုံးပြုခဲ့သော PRA tools များနှင့်တစ်ခုချင်းစီအတွက်သုံးသပ်ချက်များ ... 8

၇။ကော်မတီဝင်များရွေးချယ်ခြင်းနှင့်ကျေးရွာဖွံ့ဖြိုးရေးအစီအစဉ်ဆောင်ရွက်မှုမှတ်တမ်းဓါတ်ပုံများ ..... **Error!  
Bookmark not defined.**

၈။ကော်မတီဝင်များစာရင်း ..... 30

၉။ပုံစံ-၁။ကျေးရွာအချက်အလက် ..... 34

၁၀။ပုံစံ-၂။စီမံကိန်းစက်ဝန်းအချိန်ဇယား ..... 44

၁၁။ပုံစံ-၃။ကျေးရွာဖွံ့ဖြိုးရေးဦးစားပေးအစီအစဉ် ..... 49

၁၂။ပုံစံ-၄။ကျေးရွာဖွံ့ဖြိုးရေးစီမံကိန်းလုပ်ငန်းခွဲရွေးချယ်ခြင်းပုံစံ ..... 60

၁၃။အစည်းဝေးမှတ်တမ်းများ ..... 61

၁၄။ကဏ္ဍအလိုက်ဦးစားပေးဖွံ့ဖြိုးရေးလုပ်ငန်းစဉ်အနှစ်ချုပ် ..... 65



# ၁။ ပင်လည်ဘူးမြို့နယ်မြေပုံ

## စစ်ကိုင်းတိုင်းဒေသကြီး၊ ကသာခရိုင် ပင်လည်ဘူးမြို့နယ် UTM မြေပုံ

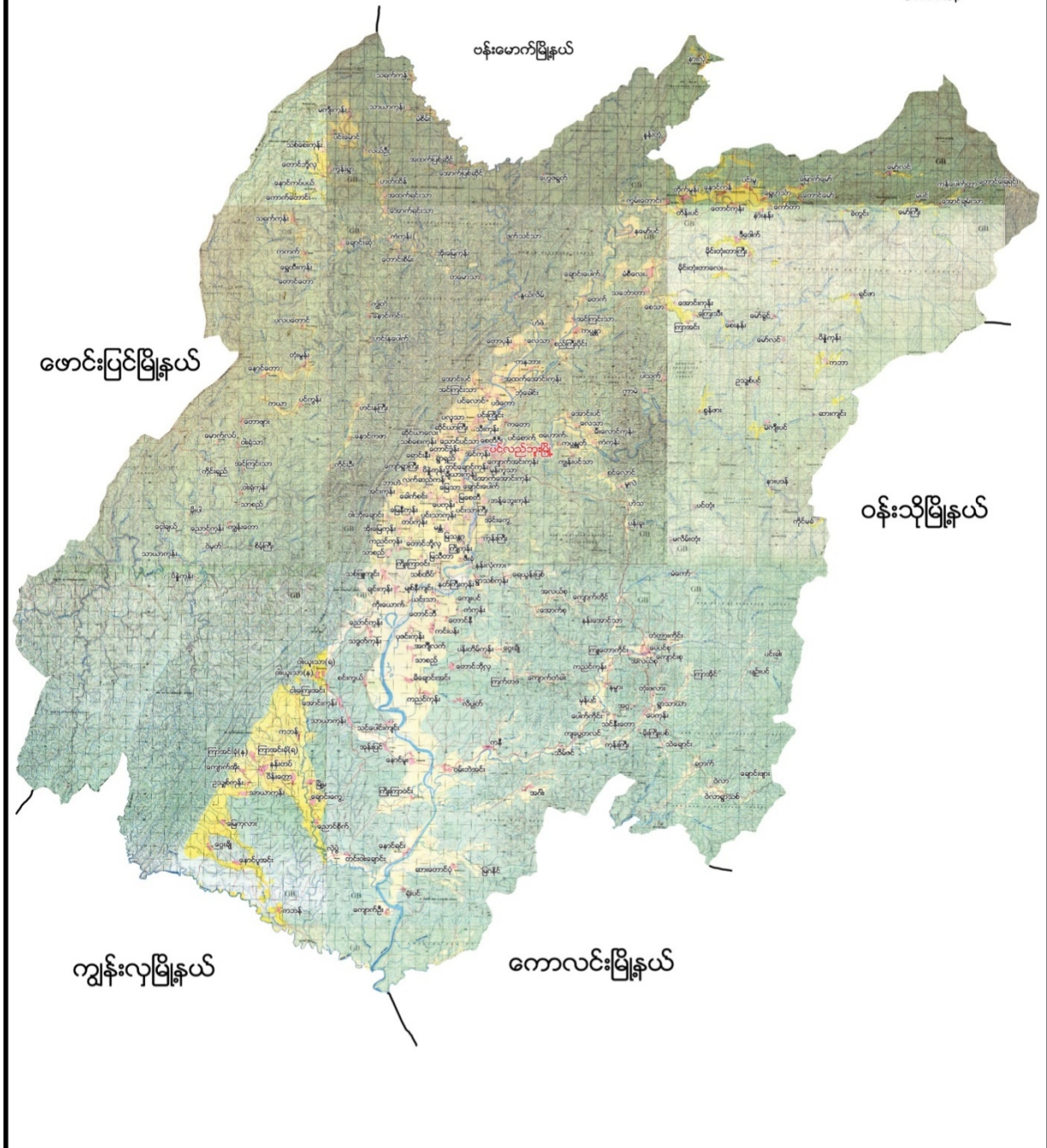



၂။ ဟဲသတ်အုပ်စုမြေပုံ

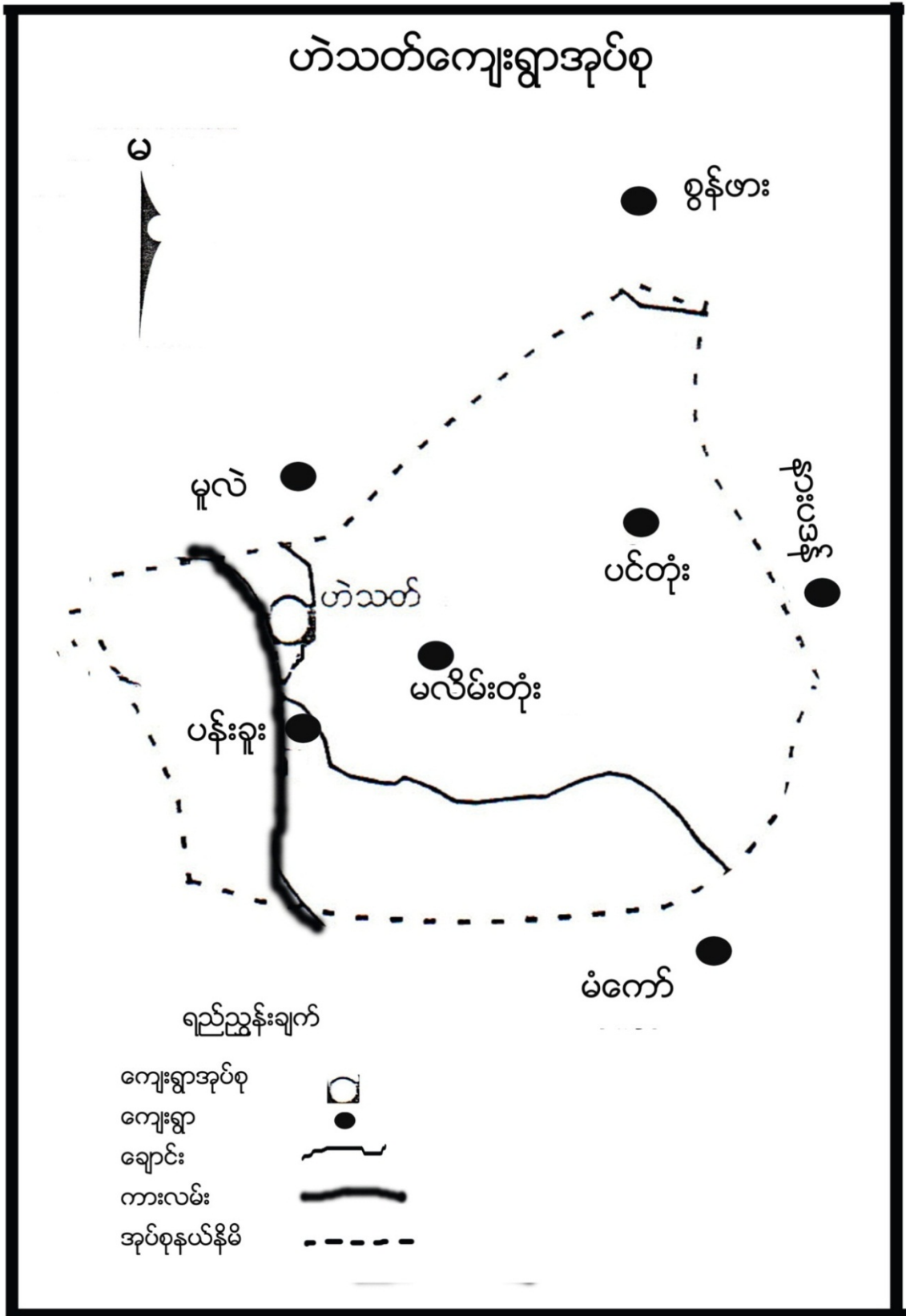



၃။ ကျေးရွာအုပ်စုတွင်ပါဝင်သောကျေးရွာစာရင်းများ

ဟံသတ်ကျေးရွာအုပ်စုတွင် ပါဝင်သော ကျေးရွာများမှာ ဟံသတ်ကျေးရွာ၊ ပန်းခူးကျေးရွာ၊ ပင်တုန်းကျေးရွာနှင့် မလိမ်းတုန်းကျေးရွာတို့ ပါဝင်သည်။

၄။ ကျေးရွာအခြေခံအချက်အလက်များ

၁။ ကျေးရွာသမိုင်းအကျဉ်း

မလိမ်းတုန်းကျေးရွာသည် ဟံသတ်ကျေးရွာအုပ်စုတွင် ပါဝင်ပြီး ပင်လည်ဘူးမြို့၏ တောင်ဘက်တွင် တည်ရှိပါသည်။ မလိမ်းတုန်းကျေးရွာသည် လက်ရှိအချိန်မှာ အိမ်ခြေပေါင်း (၃၄)အိမ်ရှိပြီး လူဦးရေမှာ(၁၇၃)ဦးရှိ၍ ဗမာလူမျိုးများ နေထိုင်ကြပါသည်။ ကျေးရွာ၏ အဓိကသက်မွေးဝမ်းကြောင်း လုပ်ငန်းမှာ လယ်စပါးစိုက်ပျိုးခြင်းနှင့် ငှက်ပျောခြံစိုက်ပျိုးခြင်းတို့ ဖြစ်ပါသည်။

၂။ ထူးခြားခြစ်စဉ်

ဟံသတ်အုပ်စု၊ မလိမ်းတုန်းကျေးရွာ၏ ထူးခြား ဖြစ်စဉ်များ		
အကြောင်းအရာ	ခုနှစ်	ထိခိုက်မှု
ကေတိုက်ခြင်း	၂၀၀၄ ခုနှစ်	အိမ် (၁) လုံး ကေတိုက်၍ ပျက်စီးခဲ့ပါသည်။
"	၂၀၁၃ ခုနှစ်	ဘုန်းကြီးကျောင်း မီးတစ်ကုတ် လေထဲပျောက်ပျက်ခဲ့ပါသည်။
"	၂၀၁၄ ခုနှစ်	"
ဂျေဇူး၊ ဂျေဗျာခြင်း	၂၀၁၅ ခုနှစ်	ပိုက်ပျိုးကြီး စပါးစင်း (၁၀) ဧကခန့် ပျက်စီးခဲ့ပြီး ချွဲ (၁) ခု၊ လယ်သွားသော တံတား (၁) စင်း၊ (ပေ(၄၀)ကျော်) ဂျေထဲခိုပျောက်သွားခဲ့ပါသည်။



**၃။ လူနည်းစုလူမျိုးစုအိမ်ထောင်စု**

အမျိုးအစား	အိမ်ထောင်စု	ကျား	မ	စုစုပေါင်း
မရှိ	-	-	-	-

**၄။ ထိခိုက်လွယ်အုပ်စု**

ထိခိုက်လွယ်အုပ်စု	အိမ်ထောင်စု	ကျား	မ	စုစုပေါင်း
သက်ကြီး	၄	၃	၄	၇
မြေယာမဲ့	၄	၆	၆	၁၂
မသန်စွမ်း	၁	-	၁	၁

**၅။ အဓိကစီးပွားရေးလုပ်ငန်းများ**

စိုက်ပျိုးရေး	မွေးမြူရေး	အသေးစားစီးပွားရေး	အခြား
စပါး	ကျွဲ	စပါးအရောင်းအဝယ်	
မြေပဲ	နွား	ဈေးအရောင်းအဝယ်	
နှမ်း	ဝက်	မြေပဲအရောင်းအဝယ်	
ငှက်ပျောခြံ	ကြက်	နှမ်းအရောင်းအဝယ်	
-			

**၆။ ကျေးရွာအတွင်းအဓိကပိုင်ဆိုင်မှုများ**

ကျေးရွာပိုင်ဆိုင်မှုများ	စိုက်ပျိုးမြေ	စားကျက်မြေ	သစ်တောမြေ	သဲ/ကျောက်ရရှိမှု	ရေတွင်း/ရေကန်	စက်ရေတွင်း
အရေအတွက်	၈၀ဧက	၂၀၀ဧက	၄၀၀-ဧက	သဲရို	၂၀ / ၁	၁
ကျေးရွာပိုင်ဆိုင်မှုများ	ကား	ထော်လာဂျီ	စပါးကြိတ်စက်	ခြွေလှေ့စက်	အသေးစားဆည်	ဈေးဆိုင်
အရေအတွက်	-	-	၂	-	၂	၂

**၇။ ကျေးရွာအတွင်းအခြားပိုင်ဆိုင်မှုများ**

ကျေးရွာပိုင်ဆိုင်မှုများ	ရေတင်စက်	လယ်ထွန်စက်	ထွန်ထယ်	ကျွဲ	နွား
အရေအတွက်	၆	၃	၃၀	၅၀	၂၀
ကျေးရွာပိုင်ဆိုင်မှုများ	ဝက်	ဆိုင်ကယ်	ကျွမ်းကျင်လုပ်သား	လုပ်သား	
အရေအတွက်	၃၄	၁၀	မရှိ	၂၀	

**၈။ အခြားကျေးရွာရှိအသုံးပြုနိုင်သောအရင်းအမြစ်/အချက်အလက်များ**

အရင်းအမြစ်	ဆေးခန်း	အ.လ.က/အ.ထ.က	ဈေး	ကျွမ်းကျင်လုပ်သား	လုပ်သား	မြေတူးစက်	လမ်းကြိတ်စက်
အရေအတွက်	၁	၁၊	-	၁၀	၁၅၀	၁	၁



၅။ လူထုပူးပေါင်းပါဝင်သော လူမှုဆန်းစစ်ခြင်းနှင့်အကဲဖြတ်ခြင်းလုပ်ငန်းစဉ်(PSA/PRA)

အကျဉ်းချုပ်ဇယား

စဉ်	အကြောင်းအရာ	ရက်စွဲ	ဦးတည်အုပ်စု	တက်ရောက်သူ			အဓိကဆွေးနွေးချက်များ
				ကျား	မ	ပေါင်း	
၁	ကျေးရွာလူမှုရေးပြ၊ သယံဇာတပြမြေပုံ (Social Map/ Resource Map)	၂၅-၁-၂၀၁၇	ရပ်မိရပ်ဖ၊ ကော်မတီဝင်များ	၁၉	၃၃	၅၂	အိမ်အမျိုးအစားများ၊ အခြေခံအဆောက်အဦများ၊ လမ်းပန်းဆက်သွယ်ရေးအခြေအနေလယ်ယာမြေများ၊ မြစ်ချောင်းများ၊ ရေတွင်းရေကန်များ၊ သစ်တောများ
၂	ကျေးရွာအိမ်မက်ပြမြေပုံ (Dream Map)	၂၅-၁-၂၀၁၇	ကျေးရွာစီ/ ထောက်အဖွဲ့၊ ကျေးရွာလူထု	၁၉	၃၃	၅၂	နောင်တစ်ချိန်တွင် ကျေးရွာတွင် ဖြစ်စေချင်သော/မြင်စေချင်သော အရာများထည့်သွင်းရေးဆွဲခြင်း
၃	လူမှုစီးပွားအဆင့်သတ်မှတ်ခြင်း (Wealth Ranking)	၂၄-၁-၂၀၁၇	ချမ်းသာ၊ အလယ်အလတ်၊ နွမ်းပါး၊ အလွန်နွမ်းပါးအုပ်စုများ	၁၈	၃၁	၄၉	ကျေးရွာလူမှုစီးပွားအုပ်စုများခွဲခြားသတ်မှတ်နိုင်ရေးအတွက် အခြေခံစံနှုန်းများသတ်မှတ်ခြင်း၊ ကျေးရွာသားများနှင့် အများသဘောတူခွဲခြားသတ်မှတ်ခြင်း
၄	ကျား၊မရေးရာခွဲခြမ်းစိတ်ဖြာခြင်း	၂၄-၁-၂၀၁၇	အမျိုးသားများ နှင့် အမျိုးသမီးများ	၁၈	၃၁	၃၁	အမျိုးသားများ နှင့် အမျိုးသမီးများတန်းတူအခွင့်အရေးရရှိမှု နှင့် မရရှိသည့် အကြောင်းအရင်း
၅	ရာသီခွင်ပြပြက္ခဒိန် (Seasonal Calendar)	၂၅-၁-၂၀၁၇	ကော်မတီဝင်၊ အမျိုးသမီး၊ အမျိုးသားများ	၁၉	၃၃	၅၂	ရာသီဥတု၊ စိုက်ပျိုးသီးနှံများ၊ လယ်ယာလုပ်ငန်းများ၊ နေ့စားလုပ်ငန်းများ၊ မွေးမြူရေးလုပ်ငန်းများ၊ ဝမ်းစာဖူလုံမှု နှင့် ပွဲတော်များ
၆	ပင့်ကူအိမ် ကွန်ယက် (Spider Web)	၂၄-၁-၂၀၁၇	အမျိုးသားများ နှင့် အမျိုးသမီးများ	၁၈	၃၁	၄၈	အမျိုးသားများ နှင့် အမျိုးသမီးများတန်းတူအခွင့်အရေးရရှိမှု နှင့် မရရှိသည့် အကြောင်းအရင်း



၇	အဖွဲ့အစည်းချိတ်ဆက်ပုံ (Venn Diagram)	၂၄-၁၀-၂၀၁၇	ကျေးရွာအုပ်ချုပ်ရေးအဖွဲ့၊ ကျေးရွာစီ/ထောက်အဖွဲ့	၁၈	၃၁	၄၈	ကျေးရွာတွင်းရှိအဖွဲ့အစည်းများနှင့် မည်သို့သောလုပ်ငန်းများအတွက် မည်သည့်အဖွဲ့များချိတ်ဆက်လုပ်ကိုင်မှု
၈	အခက်အခဲ၊လုပ်ငန်း၊မျှော်မှန်းချက်များဖော်ထုတ်ခြင်း	၂၅-၁-၂၀၁၇	အမျိုးသားအမျိုးသမီးကော်မတီဝင်များ	၂၃	၁၀	၃၃	ဆွေးနွေးထားသောအခြေခံအဆောက်အဦးများနှင့် သက်မွေးဝမ်းကျောင်းလုပ်ငန်းများ၊ကျန်းမာရေး၊ပညာရေး။
၉	ကျေးရွာ၏ (၅)နှစ်စာဦးစားပေးအစီအစဉ်ပြဇယား(Metric Ranking)	၂၄-၁၀-၂၀၁၇	အမျိုးသားအုပ်စု၊အမျိုးသမီးအုပ်စု၊လူငယ်အုပ်စု၊ရပ်မိရပ်ဖအုပ်စု	၂၃	၁၀	၃၃	အကျိုးပြုဦးရေ၊ အကျိုးခံစားခွင့်နှင့် အဓိကလိုအပ်ချက်များပေါ်မူတည်၍ ဆုံးဖြတ်သည်။







**ဆွေးနွေးချက်**

ကျေးရွာတွင် လူနေထိုင်မှုပုံစံ၊ လမ်းပန်းဆက်သွယ်ရေး၊ ကျန်းမာရေး၊ စီးပွားရေး၊ ပညာရေးနှင့် လူနေအိမ်ခြေတည်ရှိမှုများကို အုပ်စုဖွဲ့၍ ဆွေးနွေးခဲ့ပါသည်။

**သုံးသပ်ချက်**

ကျေးရွာတွင်းတွင် အလယ်အလတ်အဆင့်နှင့် နွမ်းပါးအဆင့်သာရှိပြီး ချမ်းသာအဆင့် အရှိကြောင်း တွေ့ရသည်။ မလိမ်းတုန်းကျေးရွာသည် ပင်လည်ဘူးမြို့၏ တောင်ဘက်တွင်ရှိပြီး လမ်းပန်းဆက်သွယ်ရေးမှာ ရေချောင်းများ ဖြတ်သွားရသောကြောင့် အခက်အခဲရှိပါသည်။

စီမံကိန်းပထမနှစ်တွင် ကျေးရွာတွင် လမ်းပြုပြင်ပြီး၊ စီမံကိန်းဒုတိယနှစ်တွင် စာသင်ကျောင်း ဆောက်လုပ်ခဲ့သောကြောင့် ယခင်ထက်ဖွံ့ဖြိုးလာကြောင်း တွေ့ရသည်။ ကျေးရွာလူထုကျန်းမာရေးနှင့် ပတ်သက်၍ ပန်းခူးတွင် ကျန်းမာရေးဌာနခွဲရှိပါသည်။

အရေးကြီးသော ဆေးကုသမှုများကို ပင်လည်ဘူးနှင့် ကောလင်းသို့ သွားရောက် ကုသရပါသည်။ ယခုအခါ မလိမ်းတုန်းကျေးရွာသည် စိမ့်စမ်းရေသွယ်လုပ်ငန်းအား ကျေးလက်ဦးစီးဌာနမှ ပြုလုပ်ပေးပြီးဖြစ်၍ သောက်သုံးရေ အဆင်ပြေနေပြီဖြစ်ပါသည်။ ကျေးရွာ၏ တောင်ဘက်တွင် ဘုန်းတော်ကြီးကျောင်းရှိပါသည်။



၆.၁(ခ)။ကျေးရွာအရင်းအမြစ်ပြုပြင်မှုနှင့်သုံးသပ်ချက်





**ဆွေးနွေးချက်**

ကျေးရွာပတ်ဝန်းကျင်ရှိ ရရှိသုံးစွဲနိုင်သော သဘာဝအရင်းအမြစ်များ၊ စီးပွားရေးလုပ်ကိုင် စားသောက်ရသော အရင်းအမြစ်များနှင့် အရင်းအမြစ်နှင့်ဆက်စပ်သော ပြဿနာများကို အုပ်စုဖွဲ့ဆွေးနွေးခဲ့ ပါသည်။

**သုံးသပ်ချက်**

ကျေးရွာပတ်ဝန်းကျင်ရှိ သစ်တောများမှ ထင်းထုတ်ယူသုံးစွဲနိုင်ပါသည်။ ဆေးဖက်ဝင် သစ်ဥသစ်ဖုများ၊ အိမ်ဆောက်လုပ်ရန် သစ်၊ ဝါးများကိုလည်း ရရှိနိုင်ပါသည်။ ကျေးရွာပတ်ဝန်းကျင်တွင် တောင်ကုန်းများရှိခြင်းကြောင့် တနိုင်တပိုင် ငှက်ပျောခြံစိုက်ပျိုးကြပြီး မိသားစုအတွက်ဝင်ငွေရရှိပါသည်။

ကျေးရွာအရှေ့ဘက်တွင် ချောင်းရှိပါသည်။ လယ်ယာမြေများကို အသုံးပြု၍ စပါးကို အဓိက စိုက်ပျိုးကြပါသည်။ မြေပဲ၊ ဖရဲသီးနှင့် ဟင်းသီးဟင်းရွက်များကို စိုက်ပျိုးလုပ်ကိုင်ကြပါသည်။ တိုးချဲ့စိုက်ပျိုးရန် လိုအပ်နေပါသေးသည်။

ရွာ၏ အရှေ့ဘက်ချောင်းမှ စိုက်ပျိုးရေရရှိသော်လည်း မိုးများသောနှစ်များတွင် ရံဖန်ရံခါ ရေကြီးတတ်ပြီး လယ်ကွင်းများ ဖုံးလွှမ်းတတ်ကာ စပါးသီးနှံများ ပျက်စီးတတ်ပါသည်။ မိုးခေါင်ရေရှားမှုကြောင့် စပါးသီးနှံများဖြစ်ထွန်းမှုအားနည်းပါသည်။ နှစ်စဉ်ချောင်းရေတိုက်စားမှုကြောင့် စာသင်ကျောင်း နောက်ကျောဘက်တွင် ရေကာနံရံပြုလုပ်ရန် လိုအပ်နေပါသည်။





**ဆွေးနွေးချက်**

ကျေးရွာတွင်း မျှော်မှန်းထားသော လမ်းအခြေအနေ ပညာရေး၊ မီးလင်းရေးနှင့် စာသင် ကျောင်း အားကစားကွင်းများအကြောင်းကို အုပ်စုဖွဲ့၍ ဆွေးနွေးခဲ့ကြပါသည်။

**သုံးသပ်ချက်**

မလိမ်းတုန်းကျေးရွာသည် ရွာချင်းဆက်ချောင်းကူးတံတား ဆောက်လုပ်ပြီးပါက ကလေးများ ကျောင်းသွားရ အဆင်ပြေခြင်း၊ ပစ္စည်းများသယ်ယူရ လွယ်ကူခြင်း KGကျောင်းဆောက်လုပ်ပြီးပါက ရွာရှိ ကလေးများအား ကျောင်းတွင် တက်ရောက်စေခြင်းကြောင့် အသိပညာဖွံ့ဖြိုးကာ၊ မိဘများလည်း ဝင်ငွေရှာချိန် ပိုရသည် ဆိုလာလမ်းမီးတပ်ဆင်နိုင်ပါက သွားလာရပိုမိုစိတ်ချရခြင်း၊ မသမာမှုများ ဖြစ်ပေါ်လာမှုနည်းပါးခြင်း ကြောင့် ယခင်ကဖွံ့ဖြိုးလာနိုင်ခြင်း စာသင်ကျောင်းအိမ်သာ ဆောက်လုပ်ပြီးပါက ကျန်းမာရေး၊ လူမှုရေး အဆင့်အတန်းမြင့်မားလာခြင်း စာသင်ကျောင်း အားကစားကွင်း ဆောက်လုပ်ပြီးပါက ကလေးများ ကျောင်းဆင်းချိန်တွင် လွတ်လပ်ပျော်ရွှင်စွာ ဆော့ကစားနိုင်ခြင်းတို့ကြောင့် မလိမ်းတုန်းကျေးရွာသည် ခေတ်မီဖွံ့ဖြိုးသော ရွာလေးတစ်ရွာ ဖြစ်လာရန် မျှော်လင့်မိပါသည်။



**၆-၃။ ဥစ္စာနေကြွယ်ဝမှုအဆင့်သတ်မှတ်ခြင်း (Wealth Ranking)**

အဆင့်	အခြေခံစံနှုန်းများ/ ညွှန်းကိန်းများ	အိမ်ထောင်စု	ရာခိုင်နှုန်း
ချမ်းသာ	အိမ်အခြေအနေ အုတ်တိုက်၊ ပျဉ်ထောင်သွပ်မိုး မြေယာပိုင်ဆိုင်မှု ၈ ဧကအထက် ကျွဲ၊ နွား- ၅ ကောင်အထက် အခြားပိုင်ဆိုင်မှု ဆန်စက်၊ ထွန်စက်၊ ၊ ကား၊ ဈေးဆိုင်	၃	၉%
အလယ်အလတ်	အိမ်အခြေအနေ ပျဉ်ထောင်သွပ်မိုး မြေယာပိုင်ဆိုင်မှု ၅-၈ ဧကကြား ကျွဲ၊ နွား- ၅-၃ ကောင်ကြား အခြားပိုင်ဆိုင်မှု ဆိုင်ကယ်၊ ထွန်စက်	၁၆	၄၇%
နွမ်းပါး	အိမ်အခြေအနေ ထရံကာသွပ်မိုး မြေယာပိုင်ဆိုင်မှု ၃-၁ ဧကကြား ကျွဲ၊ နွား- ၃-၁ ကောင်ကြား အခြားပိုင်ဆိုင်မှု ဆိုင်ကယ်	၁၅	၄၂%
<b>စုစုပေါင်း</b>		<b>၃၄</b>	<b>၁၀၀%</b>



၆-၄။ကျား-မရေးရာကဏ္ဍပိုင်ဆိုင်မှုနှင့်ခွဲခြမ်းစိတ်ဖြာခြင်း

မဝိမ်းတုန်းကျေးရွာ ပိုမိုဆိုင်မြဲခြားခြားစိတ်ဖြာခြင်း

အသုံးပြုခြင်း	ထိန်းချုပ်ခြင်း
 <p>မိမိအဖေ</p> <p>မိမိချောင်းသုံး ပစ္စည်း</p> <p>ဓမ္မ</p>  <p>သစ်တောထွက် ပစ္စည်း</p> <p>အိမ်ပြား</p> <p>စိုက်ပျိုးရေး</p> <p>သဲ</p> <p>အိမ်သုံးပစ္စည်း</p> <p>လယ်/တောင် ယာ</p> <p>ဇွဲ</p> <p>ဗြဲကန်</p> <p>ငှက်ပျော့ခြံ</p>	 <p>လယ်/တောင်ယာ</p> <p>အိမ်ပြား</p> <p>ဓမ္မ</p> <p>စက်ပစ္စည်း</p>  <p>မိမိချောင်းသုံး ပစ္စည်း</p> <p>စိုက်ပျိုးရေး</p> <p>အိမ်သုံးပစ္စည်း</p> <p>သစ်တောထွက် ပစ္စည်း</p> <p>ငှက်ပျော့ခြံ</p> <p>ဇွဲ</p> <p>သဲ</p> <p>ဗြဲကန်</p>



### ဆွေးနွေးချက်

မလိမ်းတုန်းကျေးရွာ၏ အမျိုးသား/အမျိုးသမီး ပိုင်ဆိုင်မှုကို ခွဲခြမ်းစိတ်ဖြာရာတွင် အသုံးပြုခြင်းနှင့် ထိန်းချုပ်ခြင်းဟူ၍ (၂) ပိုင်းခွဲခြားကာ ဆွေးနွေးခဲ့ကြသည်။

### သုံးသပ်ချက်

သဘာဝအရင်းအမြစ်များနှင့် ဥစ္စာပစ္စည်းများကို ခွဲခြားစိတ်ဖြာရာတွင် အမျိုးသားများက စက်ပစ္စည်းများ အသုံးပြုပြီး၊ မီးဖိုချောင်သုံးပစ္စည်းများနှင့် ရွှေကို အမျိုးသမီးများက အသုံးပြုကြသည်။ သစ်တောထွက်ပစ္စည်း၊ ကျွဲ၊ နွား၊ သဲ၊ စိုက်ပျိုးရေး၊ အိမ်သုံးပစ္စည်း၊ လယ်ယာ၊ မီး၊ ကြက်၊ ဝက်နှင့် ငှက်ပျောခြံများကို အမျိုးသားနှင့် အမျိုးသမီး (၂) မျိုးသုံးက အသုံးပြုကြောင်းတွေ့ရပါသည်။

ထိန်းချုပ်ခြင်းတွင် စက်ပစ္စည်း၊ လယ်ယာနှင့် ကျွဲ၊ နွားစသည့် တန်ဖိုးကြီးသော ပစ္စည်းများကို အမျိုးသားများက ထိန်းချုပ်ပြီး၊ မီးဖိုချောင်သုံးပစ္စည်းနှင့် ရွှေကို အမျိုးသမီးများက ထိန်းချုပ်ကြသည်။ စိုက်ပျိုးရေး၊ အိမ်သုံးပစ္စည်း၊ မီး၊ သဲ၊ ကြက်၊ ဝက်နှင့် သစ်တောထွက်ပစ္စည်းများကို ကျား၊မ(၂)မျိုးလုံးက ထိန်းချုပ်ကြောင်း တွေ့ရပါသည်။







**ဆွေးနွေးချက်**

မလိမ်းတုန်းကျေးရွာ၏ ရာသီဥတုအခြေအနေ၊ စိုက်ပျိုးရေး၊ မွေးမြူရေး၊ နေ့စားလုပ်ငန်း၊ သဘာဝဘေးအန္တရာယ်၊ အလုပ်ရှားပါးမှုနှင့် ရာသီအလိုက်ပွဲတော်များကို အုပ်စုဖွဲ့၍ ဆွေးနွေးခဲ့ပါသည်။

**သုံးသပ်ချက်**

ရာသီဥတုအခြေအနေ-တပို့တွဲလလယ်မှ နယုန်လလယ်အထိ နွေရာသီ၊ နယုန်လလယ်မှ တော်သလင်းလကုန်ထိ မိုးရာသီ၊ သီတင်းကျွတ်လမှ တပို့တွဲလလယ်အထိ ဆောင်းရာသီဖြစ်ပါသည်။

စိုက်ပျိုးရေး- ကဆုန်လတွင် စပါးစိုက်ရန် ပျိုးထောင်ကြပြီး၊ နယုန်လတွင် စပါးစိုက်ပျိုးကြပါသည်။ တော်သလင်း ၊ သီတင်းကျွတ်တွင် စပါးရိတ်သိမ်းကြပြီး နှစ်ရှည်သီးနှံအဖြစ် ငှက်ပျောစိုက်ပျိုးကြပါသည်။

မွေးမြူရေး - ကျွဲ၊ နွား၊ ကြက်၊ ဝက်တို့ကို တနိုင်မွေးမြူကြပြီး တိုးချဲ့မွေးမြူရန် လိုအပ်နေသေးသည်။

နေ့စားလုပ်ငန်း- တန်ခူးလတွင် မာလာဥတူးခြင်း၊ ကဆုန်လတွင် မြေပဲနတ်၍ ကောက်စိုက်ခြင်း၊ နယုန်လတွင် ကောက်စိုက်ခြင်းနှင့် သီတင်းကျွတ်နှင့် တန်ဆောင်မုန်းလများတွင် စပါးရိတ်ခြင်းတို့ လုပ်ကိုင်ကြသည်။

သဘာဝဘေးအန္တရာယ် ရေကြီးရေလျှံခြင်းကြောင့် စပါးနှင့် သီးနှံခင်းများ ပျက်စီးတတ်ပြီး၊ လေပြင်းတိုက်ခြင်းကြောင့် အဆောက်အဦများ ပျက်စီးမှုရှိပါသည်။

ပွဲတော်များ - တန်ခူးလတွင် သင်္ကြန်ပွဲတော်၊ သီတင်းကျွတ်လတွင်မီးထွန်းပွဲ၊ တန်ဆောင်မုန်းလတွင် ကထိန်ပွဲ၊ တပို့တွဲလတွင်ထမင်းနဲ့ပွဲနှင့် တပေါင်းလတွင် အလှူပုံများရှိပါသည်။



၆-၆။ ပင့်ကူအိမ်ကွန်ယက်နှင့် သုံးသပ်ချက်

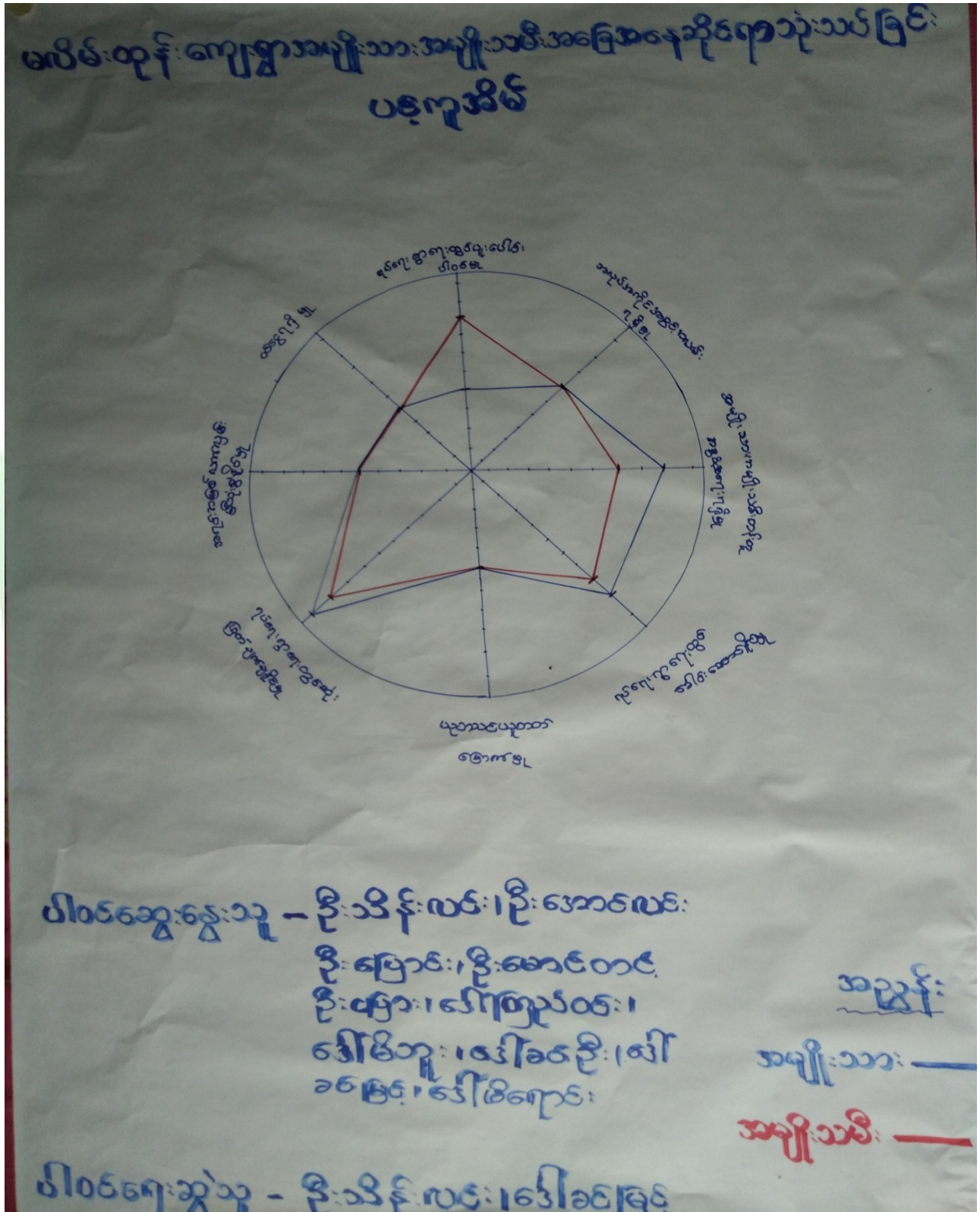



**ဆွေးနွေးချက်**

အမျိုးသား/အမျိုးသမီးဆိုင်ရာသုံးသပ်ခြင်း ပင့်ကူအိမ်ကို ဆွေးနွေးရာတွင် (၁)ပူးပေါင်းပါဝင်မှု၊ (၂)အလုပ်အကိုင်အခွင့်အလမ်းရရှိမှု၊ (၃)တန်းတူအခွင့်အရေးရရှိမှု၊ (၄)ခေါင်းဆောင်နိုင်မှု၊ (၅)ပညာသင်ယူတတ်မြောက်မှု၊ (၆)ဆုံးဖြတ်ချက်ချနိုင်မှု၊ (၇)အရင်းအမြစ်ပေါ်လက်လှမ်းမှီမှု၊ (၈)ဝင်ငွေရရှိမှုဟူ၍ အပိုင်း(၈) ပင့်ကူအိမ်ပုံစံဖြင့် ဆွေးနွေးခဲ့ကြပါသည်။

**သုံးသပ်ချက်**

ကျေးရွာလူထုနှင့် အဖွဲ့အစည်းများ ချိတ်ဆက်ဆောင်ရွက်နေကြောင်း တွေ့ရပါသည်။ အဖွဲ့အစည်း များမှာကျေးရွာတွင်းတွင် အုပ်ချုပ်ရေးအဖွဲ့၊ ပြည်သူ့ကာကွယ်ရေးအဖွဲ့၊ CBသမဝါယမအဖွဲ့၊ မီးသတ်အဖွဲ့၊ အမျိုးသား/အမျိုးသမီးအဖွဲ့၊ သက်ကြီးရွယ်အိုအဖွဲ့၊ ဂေါပကာ၊ ကျောင်းကော်မတီနှင့် ကျေးရွာအကျိုးပြုလုပ်ငန်းများ ကိုချိတ်ဆက်ဆောင်ရွက်မှုရှိကြောင်း တွေ့ရပါသည်။

ကျေးရွာနှင့် မြို့နယ်အဖွဲ့အစည်းများကို ချိတ်ဆက်ဆောင်ရွက်မှုများရှိကြောင်း တွေ့ရပါသည်။ မြို့နယ်အုပ်ချုပ်ရေးအဖွဲ့၊ လ.ဝ.က၊ ရဲဌာန၊ CBသမ၊ ကြက်ခြေနီ၊ မီးသတ်ဌာန၊ မြေစာရင်းဌာန၊ စိုက်ပျိုးရေးဘဏ်၊ ကျန်းမာရေးဌာန၊ လူထုဗဟိုပြုစီမံကိန်း၊ ကျေးလက်ဦးစီး၊ ကမ္ဘာ့ဘဏ်၊ မြန်မာ့စီးပွားရေးဘဏ်၊ ပညာရေးဌာနနှင့် သစ်တောဦးစီးဌာနများနှင့် ကျေးရွာအဖွဲ့အစည်းများမှာ သက်ဆိုင်ရာကဏ္ဍအလိုက် လိုသလိုချိတ်ဆက် ဆောင်ရွက်ဆောင်ရွက်ကြပြီး အကူအညီတောင်းခံမှုများနှင့် အခြားသော လိုအပ်ချက်များကို ချိတ်ဆက် ဆောင်ရွက်မှုရှိကြောင်း တွေ့ရပါသည်။





**ဆွေးနွေးချက်**

ကျေးရွာတွင်းရှိ အဖွဲ့အစည်းများ ချိတ်ဆက်ဆောင်ရွက်မှုများအား ဆွေးနွေးခြင်း၊ ကျေးရွာတွင်းရှိ အဖွဲ့အစည်းများနှင့် ကျေးရွာအုပ်စုအတွင်းရှိ အဖွဲ့အစည်း၊ မြို့နယ်ရှိအဖွဲ့အစည်းများနှင့် ချိတ်ဆက်ဆောင်ရွက်မှုများ ကိုအုပ်စုဖွဲ့၍ ဆွေးနွေးခဲ့ပါသည်။

**သုံးသပ်ချက်**

ကျေးရွာလူထုနှင့် အဖွဲ့အစည်းများ ချိတ်ဆက်ဆောင်ရွက်နေသည့် အနေအထားမှာ အုပ်ချုပ်ရေးအဖွဲ့၊ ကျောင်းကော်မတီအဖွဲ့၊ မီးသတ်အဖွဲ့၊ အမျိုးသား/အမျိုးသမီးအဖွဲ့၊ ဝတ်အသင်းအဖွဲ့၊ ကျေးရွာစီမံကိန်းအထောက်အကူပြုကော်မတီအဖွဲ့ အမျိုးသမီးရေးရာအဖွဲ့ စိုက်ဘဏ်၊ သမဝါယမ ချေးငွေအဖွဲ့များရှိကြပြီး ကျေးရွာသာရေးနာရေး၊ ဖွံ့ဖြိုးရေးအတွက် ကျေးရွာအကျိုးပြုလုပ်ငန်းများ ချိတ်ဆက်ဆောင်ရွက်ကြပါသည်။

မလိမ်းတုန်းကျေးရွာနှင့် မြို့နယ်ချိတ်ဆက်ဆောင်ရွက်မှုများမှာ မြို့နယ်အထွေထွေ အုပ်ချုပ် ရေးဦးစီးဌာန၊ ပညာရေးဌာန၊ ကျန်းမာရေးဌာန၊ ကျေးလက်ဒေသဖွံ့ဖြိုးတိုးတက်ရေးဦးစီးဌာန၊ လူထုဗဟိုပြုစီမံ ကိန်း၊ မွေးမြူရေး စိုက်ပျိုးရေး၊ မြေစာရင်းဌာနတို့၏ ပံ့ပိုးမှုများရရှိပြီး ကျေးရွာသားများအနေဖြင့် သက်ဆိုင်ရာကဏ္ဍအလိုက် လိုအပ်သလို ချိတ်ဆက်ဆောက်ရွက်မှု၊ အကူအညီတောင်းခံမှုများမှာ အနည်းငယ် လိုအပ်နေပါသေးသည်။



၄။ အခက်အခဲ၊ လုပ်ငန်းနှင့် မျှော်မှန်းချက်များ ဖော်ထုတ်ခြင်း

( ဟံသာဝတီ ) အုပ်စု၊ ( စာပိန္နဲ ) ကျေးရွာ အခက်အခဲ၊ လုပ်ငန်း၊ မျှော်မှန်းချက်များ ဖော်ထုတ်ခြင်း ( အကျုံးဝင်သော လုပ်ငန်းများ )

ဦးစားပေးအဆင့်	အခက်အခဲ	လုပ်ငန်း	မျှော်မှန်းချက်	အမျိုးအမျိုးအဖွဲ့	အမျိုးအဖွဲ့အဖွဲ့	ဆောင်ရွက်ခဲ့သည့်/မည့်နှစ်
၁။	ရေစီးကြောင်း၊ ရွာပြင်ပေါ်ရေခြင်း	ရွာတွင်း၊ လမ်းကြောင်း	လမ်းများ၊ ကောင်းမွန်ခြင်း	၂	၂	၂၀၀၈ခုနှစ်
၂။	စာသင်ကျောင်း၊ မရှိခြင်း	စာသင်ကျောင်း၊ ဆေးကုသခန်း	စာသင်ကျောင်း၊ ပညာရေး၊ လုံခြုံ	၂	၂	ခုတ်ယာဉ်
၃။	ကုသခန်း၊ ရောင်းကား၊ ဝါးရေ၊ ပိုမိုကျင့်ခြင်း	ရွာတွင်း၊ ဆက်၊ ဆံကား	ရွှေသွား၊ တွက်ကုန်၊ ရွာ၊ ရွေးကောင်းကျ	၂	၂	-
၄။	ရွာတွင်း၊ လမ်း၊ များ၊ မကောင်းခြင်း	ရွာတွင်း၊ လမ်း	ရေစီးကြောင်း၊ များ၊ မကောင်းကျ	၂	၂	-
၅။	စာသင်ကျောင်း၊ ပညာရေး၊ အခြေခံစား	မူကြိုကျောင်း	လမ်း၊ များ၊ ကြည့်ခြင်း			
	၆။	ပညာရေး၊ များ၊ ပညာရေး	ပညာရေး၊ တိုးတက်ခြင်း	၂	၂	
	၇။	ကျန်းမာရေး၊ နှစ်သွား၊ ကာကွယ်ဆေးခြင်း	ကျန်းမာရေး၊ လုံခြုံစိတ်ချရခြင်း	၂	၂	
	၈။	ရေဖျော်၊ ပွား၊ ပိုမိုကျင့်ခြင်း	ရေဖျော်၊ ပွား၊ တိုးတက်ခြင်း	၂	၂	
	၉။	စာသင်ကျောင်း၊ လမ်း၊ မကောင်း၊ မှန်ခြင်း	စာသင်ကျောင်း၊ လမ်း၊ ကောင်း	၂	၂	
	၁၀။	မာပူပူစာကြည့်စာပေ၊ နိုင်ငံရေး၊ စာပေ	စာပေစာကြည့်စာပေ၊ စာပေ	၂	၂	
		မရှိခြင်း	မရှိခြင်း			

ပိုမိုဆွေးနွေးသူ ကျား ( ၂၃ ) ဦး၊ မ ( ၁၀ ) ဦး      ရက်စွဲ။ ၂၄ - ၁၀ - ၁၇      မှတ်တမ်းတင်သူ ( လူထုစည်းရုံးရေးမှူး ) ဦး/ဒေါ် စတင်စုစေတီ



### ဆွေးနွေးချက်

အမျိုးသမီး၊အမျိုးသားအုပ်စုများမှ ကျေးရွာအခက်အခဲများကို ဦးစွာဆွေးနွေးခြင်း၊ မျှော်မှန်းချက်ကို ဆွေးနွေးခြင်း၊ အခက်အခဲများကို ဖြေရှင်းနိုင်ရေးအတွက် ဆောင်ရွက်ရမည့်လုပ်ငန်းများကို ဆွေးနွေးခဲ့ကြပါသည်။

### သုံးသပ်ချက်

ဆွေးနွေးရရှိလာသော ကျေးရွာဖွံ့ဖြိုးရေး လုပ်ငန်းများအား သက်ဆိုင်ရာအဖွဲ့အစည်းများနှင့် ချိတ်ဆက်ဆောင်ရွက်သွားရန်လိုအပ်ကြောင်း၊ ကျေးရွာခွဲခေါင်းဆောင်များ၊ အုပ်စုအုပ်ချုပ်ရေးမှူးများ မှတစ်ဆင့် မြို့နယ်စီမံခန့်ခွဲမှု ကော်မတီသို့ ဆက်လက်တင်ပြရန် လိုအပ်ကြောင်းသုံးသပ်ရပါသည်။





၅။ ဦးစားပေးအစီအစဉ်ပြုလောင်း(Matrix Ranking)

ယခင်သတ် ကျေးရွာအုပ်စု၊ ကျေးရွာပွဲပြီးရေးအစီစဉ်၊ မဂ်ဇင်းတန်း

စဉ်	အကြောင်းအရာ	၁	၂	၃	၄	၅	၆	၇	၈	၉	၁၀	ရမှတ်	အဆင့်	မှတ်ချက်
၁	ရွာကွင်းကမ်းခြေခြင်	X	၁	၁	၁	၁	၁	၁	၁	၁		၈	၁	၀၈/၀၅/၂၀
၂	စာသင်ကျောင်းဆောက်လုပ်		X	၂	၂	၂	၂	၂	၂	၂		၇	၂	၂၀/၀၅/၂၀
၃	ရွာချင်းသက်တံတား			X	၃	၃	၃	၃	၃	၃		၆	၃	
၄	ရွာကွင်းကမ်း				X	၄	၄	၄	၄	၄		၅	၄	
၅	မူကြိုကျောင်း					X	၅	၅	၅	၅		၄	၅	
၆	ဆေးပေးခန်း						X	၆	၆	၆		၃	၆	
၇	ပြင်ဆင်ရေးကော်မရှင်							X	၇	၇		၂	၇	
၈	ရွာကွင်းစာသင်ကျောင်း								X	၈		၁	၈	
၉	ရွာကွင်းကျောင်း									X		-	၉	
၁၀											X			

ပိုင်ဆွမ်းဆွေးသူ ကျား( ၂၃ )၊မ( ၁၀ )ဦး ရက်စွဲ၊ ၂၀၂၀-၂၀၂၁ ခုနှစ် မှတ်တမ်းတင်သူ (လူထုစည်းရုံးရေးမှူး) ဦးကျော်စွာ



### ဆွေးနွေးချက်

ဆွေးနွေးရရှိသော ကျေးရွာဖွံ့ဖြိုးရေးလုပ်ငန်းများကို ဦးစားပေးအဆင့် ရွေးချယ်သတ်မှတ်ရန် အတွက် လုပ်ငန်းတစ်ခုနှင့်တစ်ခု နှိုင်းယှဉ်အမှတ်ပေးသည့် စနစ်ကို အသုံးပြုခဲ့ကြပါသည်။

### သုံးသပ်ချက်

ဦးစားပေးအဆင့်အလိုက် လူထုဗဟိုပြုစီမံကိန်းမှ ပံ့ပိုးငွေဖြင့်ဆောင်ရွက်ပြီးသော လုပ်ငန်းများ ရှိသကဲ့သို့ အခြားအဖွဲ့အစည်းများနှင့် ချိတ်ဆက်ဆောင်ရွက် ဆောင်ရွက်ရမည့် လုပ်ငန်းများလည်း ရှိပါသည်။ ကိုယ်ထူကိုယ်ထဆောင်ရွက် နိုင်ရေးအတွက်လည်း ကျေးရွာလူထု အစည်းအဝေးပွဲများတွင် ချပြ ဆွေးနွေးသွားရန် လိုအပ်မည်ဖြစ်ပါသည်။



၇။ ကော်အတီဝင်များရွေးချယ်ခြင်းနှင့် ကျေးရွာဖွံ့ဖြိုးရေးအစီအစဉ် ဆောင်ရွက်မှုမှတ်တမ်းခါတ်ပုံများ



အမျိုးသမီးအုပ်စု၏မှတ်တမ်းခါတ်ပုံ



လူငယ်အုပ်စု၏မှတ်တမ်းခါတ်ပုံ



ထိခိုက်လွယ်အုပ်စုများ၏မှတ်တမ်းခါတ်ပုံ



စေတနာ့ဝန်ထမ်းများရွေးချယ်ခြင်းမှတ်တမ်းခါတ်ပုံ



ကော်မတီရွေးချယ်ခြင်းမှတ်တမ်းခါတ်ပုံ



ဖွံ့ဖြိုးရေးအစီအစဉ်ရေးဆွဲခြင်းမှတ်တမ်းဓာတ်ပုံ



ဖွံ့ဖြိုးရေးအစီအစဉ်ရေးဆွဲခြင်းမှတ်တမ်းဓာတ်ပုံ



၈။ ကော်မတီဝင်များစာရင်း

( မလိခ.၁၃၆ ) ကျေးရွာ စီမံကိန်းအထောက်အကူပြုကော်မတီ

( ဟံသာဝတီ ) ကျေးရွာအုပ်စု

စီမံကိန်း ( ၂၀၁၁-၂၀၁၆ ) စက်ဝန်း

စဉ်	အမည်	ရာထူး
၁	ဦးအောင်မြင်စိုး	ကျေးရွာ စီ/ထောက် ဥက္ကဋ္ဌ
၂		ကျေးရွာ စီ/ထောက် ဥက္ကဋ္ဌ
၃	ဦးကျိုဦ	ဝယ်ယူရေးအဖွဲ့ ခေါင်းဆောင်
၄	ဒေါ်ကဇိမာမြင့်	ဝယ်ယူရေးအဖွဲ့ အဖွဲ့ဝင်
၅		ဝယ်ယူရေးအဖွဲ့ အဖွဲ့ဝင်
၆	ဦးမင်းအောင်	စောင့်ကြည့်ကြီးကြပ်ရေးအဖွဲ့ ခေါင်းဆောင်
၇	ဒေါ်မစာ	စောင့်ကြည့်ကြီးကြပ်ရေးအဖွဲ့ဝင်
၈		စောင့်ကြည့်ကြီးကြပ်ရေးအဖွဲ့ဝင်
၉	ဒေါ်ခင်ဌေး	လည်ပတ်/ပြင်ထိန်းအဖွဲ့ ခေါင်းဆောင်
၁၀	ဦးကံလွှာ	လည်ပတ်/ပြင်ထိန်းအဖွဲ့ဝင်
၁၁		လည်ပတ်/ပြင်ထိန်းအဖွဲ့ဝင်
၁၂	ဦးဖိုးဝင်း	ဝေဖန်အကြံပြုတိုင်ကြားချက်ဖြေရှင်းရေး ကျေးရွာ ကိုယ်စားလှယ်
၁၃	ဒေါ်မြင့်စိန်	ဝေဖန်အကြံပြုတိုင်ကြားချက်ဖြေရှင်းရေး ကျေးရွာ ကိုယ်စားလှယ်
၁၄	ဦးသိန်းကလေး	စေတနာ့ဝန်ထမ်း
၁၅	ဒေါ်နီဝင်း	စေတနာ့ဝန်ထမ်း
၁၆	ဦးစန်းဦး	ကျေးရွာငွေစာရင်းကိုင်



( မာဂိမ်း:၁၂၃၄ )ကျေးရွာ စီမံကိန်းအထောက်အကူပြုကော်မတီ

( ဟဲ၁၁၀၀ )အုပ်စု

( ဒုကိ၁၁ )နယ် စီမံကိန်းစက်ဝန်း

စဉ်	အမည်	ရာထူး
၁။	ဦးဖိုးလူး	ကျေးရွာစီ/ထောက်ဥက္ကဋ္ဌ
၂။	ဒေါ်ခင်တာ	ကျေးရွာစီ/ထောက်ဥက္ကဋ္ဌ
၃။	ဦးစောဇဦး	ဝယ်ယူရေးခေါင်းဆောင်
၄။	ဦးကျော်စော	ဝယ်ယူရေးဆပ်ကော်မတီမှတ်တမ်းထိန်း
၅။	ဒေါ်ခင်အုန်းလင်း	ဝယ်ယူရေးဆပ်ကော်မတီအဖွဲ့ဝင်
၆။	ဦးမင်းတောင်	စောင့်ကြည့်ကြီးကြပ်ရေးခေါင်းဆောင်
၇။	ဒေါ်ဝင်းညို	စောင့်ကြည့်ကြီးကြပ်ရေးအဖွဲ့ဝင်
၈။	ဦးမြင့်စွန်း	စောင့်ကြည့်ကြီးကြပ်ရေးအဖွဲ့ဝင်
၉။	ဦးမြင့်စွန်း	လည်ပတ်/ပြင်ထိန်းခေါင်းဆောင်
၁၀။	ဒေါ်ခင်ဌေး	လည်ပတ်/ပြင်ထိန်းအဖွဲ့ဝင်
၁၁။		လည်ပတ်/ပြင်ထိန်းအဖွဲ့ဝင်
၁၂။	ဦးမြင့်စွန်း	ဝေဖန်အကြံပြုဖြေရှင်းရေးအဖွဲ့ဝင်
၁၃။	ဒေါ်ဌေးဌေးလင်း	ဝေဖန်အကြံပြုဖြေရှင်းရေးအဖွဲ့ဝင်
၁၄။	ဦးသိန်းလင်း	စေတနာ့ဝန်ထမ်း
၁၅။	ဒေါ်ခင်စိန်	စေတနာ့ဝန်ထမ်း
၁၆။	ဒေါ်ဝင်းအောင်	ကျေးရွာဝေဖန်စာရင်းကိုင်





( ဝေဒိမ်းဝဉ္စိ )ကျေးရွာ စီမံကိန်းအထောက်အကူပြုကော်မတီ

( ဟဲသဒိ )အုပ်စု

( ဝာတိသေ )နယ် စီမံကိန်းစက်ဝန်း

စဉ်	အမည်	ရာထူး
၁။	ဦးဆိုသူ	ကျေးရွာစီ/ထောက်ဥက္ကဋ္ဌ
၂။	ဒေါ်မိတာ	ကျေးရွာစီ/ထောက်ဥက္ကဋ္ဌ
၃။	ဦးကျော်စော	ဝယ်ယူရေးခေါင်းဆောင်
၄။	ဒေါ်ခင်စန်းလင်း	ဝယ်ယူရေးဆပ်ကော်မတီမှတ်တမ်းထိန်း
၅။	ဒေါ်လင်းစိန်	ဝယ်ယူရေးဆပ်ကော်မတီအဖွဲ့ဝင်
၆။	ဦးဆိုဇော်	စောင့်ကြည့်ကြီးကြပ်ရေးခေါင်းဆောင်
၇။	ဒေါ်တင်ညို	စောင့်ကြည့်ကြီးကြပ်ရေးအဖွဲ့ဝင်
၈။	ဦးစိန်စိန်	စောင့်ကြည့်ကြီးကြပ်ရေးအဖွဲ့ဝင်
၉။	ဦးမြင့်လွန်း	လည်ပတ်/ပြင်ထိန်းခေါင်းဆောင်
၁၀။	ဒေါ်တင်မြင့်	လည်ပတ်/ပြင်ထိန်းအဖွဲ့ဝင်
၁၁။		လည်ပတ်/ပြင်ထိန်းအဖွဲ့ဝင်
၁၂။	ဦးမောင်ဦး	ဝေဖန်အကြံပြုဖြေရှင်းရေးအဖွဲ့ဝင်
၁၃။	ဒေါ်ဌေးဌေးလင်း	ဝေဖန်အကြံပြုဖြေရှင်းရေးအဖွဲ့ဝင်
၁၄။	ဦးသိန်းလင်း	စေတနာ့ဝန်ထမ်း
၁၅။	ဒေါ်ခိုင်စမ်း	စေတနာ့ဝန်ထမ်း
၁၆။	ဦး မျိုးဝင်း	ကျေးရွာဓမ္မစာရင်းကိုင်



( မလိခ်းဝုဉ်း )ကျေးရွာ စီမံကိန်းအထောက်အကူပြုကော်မတီ

( ဟဲဘက် )အုပ်စု

( စာပုတ္တ )နစ် စီမံကိန်းစက်ဝန်း

စဉ်	အမည်	ရာထူး
၁။	ဦးဖိုးကူး	ကျေးရွာစီ/ထောက်ပံ့ဥက္ကဋ္ဌ
၂။	ဒေါ်ဆွေဆွေမြင့်	ကျေးရွာစီ/ထောက်ပံ့ဥက္ကဋ္ဌ
၃။	ဦးကျော်စော	ဝယ်ယူရေးခေါင်းဆောင်
၄။	ဒေါ်အေးရှိန်	ဝယ်ယူရေးဆပ်ကော်မတီမှတ်တမ်းထိန်း
၅။	ဒေါ်လင်းစိန်	ဝယ်ယူရေးဆပ်ကော်မတီအဖွဲ့ဝင်
၆။	ဦးမိုးဇော်	စောင့်ကြည့်ကြီးကြပ်ရေးခေါင်းဆောင်
၇။	ဒေါ်မြင့်ကြည်	စောင့်ကြည့်ကြီးကြပ်ရေးအဖွဲ့ဝင်
၈။		စောင့်ကြည့်ကြီးကြပ်ရေးအဖွဲ့ဝင်
၉။	ဒေါ်ကင်မြင့်	လည်ပတ်/ပြင်ထိန်းခေါင်းဆောင်
၁၀။	ဦးမြင့်ဝင်း	လည်ပတ်/ပြင်ထိန်းအဖွဲ့ဝင်
၁၁။		လည်ပတ်/ပြင်ထိန်းအဖွဲ့ဝင်
၁၂။	ဦးမောင်ဦး	ဝေဖန်အကြံပြုဖြေရှင်းရေးအဖွဲ့ဝင်
၁၃။	ဒေါ်ဌေးဌေးလင်း	ဝေဖန်အကြံပြုဖြေရှင်းရေးအဖွဲ့ဝင်
၁၄။	ဦးသိန်းလင်း	စေတနာ့ဝန်ထမ်း
၁၅။	ဒေါ်စိန်ဌေး	စေတနာ့ဝန်ထမ်း
၁၆။	ဦးမျိုးဝင်း	ကျေးရွာငွေစာရင်းကိုင်



၉။ ပုံစံ ၈-၁။ ကျေးရွာအချက်အလက်

ပုံစံ - ၈-၁ - ကျေးရွာ အချက်အလက် (FORM PC 1)

လမ်းညွှန်။ ပထမဆုံးအကြိမ် ကျေးရွာသို့ ရောက်ရှိချိန်တွင် စည်းရုံးရေးမှူးက ကျေးရွာ ရာအိမ်မှူးကို ကျေးရွာကော်မတီဖွဲ့ စည်းခြင်း အစည်းအဝေးမတိုင်မီ ဤ အချက်အလက်များ ကောက်ယူပေးရန် တောင်းဆိုဖြည့်သွင်းစေပြီး အစည်းအဝေး ကျင်းပစဉ် စိစစ်ရမည်။

ရာအိမ်မှူးအမည် ဦးချိုင်းဘေဒိ ဖုန်း - ၁၅၅ စည်းရုံးရေးမှူးအမည် ဒေါ်ခင်မာမြင့်

ပြည်နယ်/ တိုင်းဒေသကြီး မြို့နယ် ပင်လည်ဘူး ကျေးရွာအုပ်စု ဟံသာဝတီ ကျေးရွာ မလိမာ်တုံ

(က) လူဦးရေ

တိုင်းရင်းသား	အိမ်ထောင်စုပေါင်း
၁။ <u>ဗမာ</u>	<u>၃၄</u>
၂။	
၃။	
၄။ အခြားတိုင်းရင်းသား လူမျိုးစုများ	

ကိုးကွယ်သည့်ဘာသာ	အိမ်ထောင်စုပေါင်း
၁။ <u>ဗုဒ္ဓ</u>	<u>၃၄</u>
၂။	
၃။	
၄။	

လူဦးရေ	ကျား (အရေအတွက်)	မ (အရေအတွက်)
အိမ်ထောင်ဦးစီး	<u>၁၂</u>	<u>၂၂</u>
	<u>၃၁</u>	<u>၃</u>

(ခ) ကျေးရွာရှိ အခြေခံ အဆောက်အအုံ (Facilities)

ပညာရေး	ခြစ်ပါ	ကျန်းမာရေး	ခြစ်ပါ	ဘာသာရေး	ခြစ်ပါ
အထက	<input type="checkbox"/>	ဆေးရုံ	<input type="checkbox"/>	ဘုရား/စေတီ	<input type="checkbox"/>
အလက	<input type="checkbox"/>	ကျန်းမာရေးဌာန	<input type="checkbox"/>	ဘုန်းကြီးကျောင်း	<input checked="" type="checkbox"/>
အမက	<input checked="" type="checkbox"/>	ကျန်းမာရေးဌာနခွဲ	<input type="checkbox"/>	ဟိန္ဒူဘုရားကျောင်း	<input type="checkbox"/>
မူကြို	<input type="checkbox"/>	ဆေးပေးခန်း	<input type="checkbox"/>	ခရစ်ယန်ဘုရားကျောင်း	<input type="checkbox"/>
အခြား	<input type="checkbox"/>	အခြား	<input type="checkbox"/>	ဗလီ	<input type="checkbox"/>
မှတ်ချက်		မှတ်ချက်		အခြား	<input type="checkbox"/>
				မှတ်ချက်	

(ဂ) ကျွမ်းကျင်ပညာရှင် (ရွာသား/နေထိုင်)

ပညာရေး	နေထိုင်		ကျန်းမာရေး	နေထိုင်		တည်ဆောက်ရေး	နေထိုင်	
	နေထိုင်	လည်ပတ်		နေထိုင်	လည်ပတ်		နေထိုင်	လည်ပတ်
မူလတန်းပြ	<input type="checkbox"/>	<input type="checkbox"/>	ဆရာဝန်	<input type="checkbox"/>	<input type="checkbox"/>	လက်သမား	<input checked="" type="checkbox"/>	<input type="checkbox"/>
အလယ်တန်းပြ	<input type="checkbox"/>	<input type="checkbox"/>	ကျန်းမာရေးဝန်ထမ်း	<input type="checkbox"/>	<input type="checkbox"/>	ပန်းရန်	<input type="checkbox"/>	<input type="checkbox"/>
အထက်တန်းပြ	<input type="checkbox"/>	<input type="checkbox"/>	သူနာပြုဆရာမ	<input type="checkbox"/>	<input type="checkbox"/>	လျှပ်စစ်လုပ်သား	<input type="checkbox"/>	<input type="checkbox"/>
မူကြို	<input type="checkbox"/>	<input type="checkbox"/>	သားဖွား <u>၃၃၈၄၆</u>	<input checked="" type="checkbox"/>	<input type="checkbox"/>	ပိုက်ဆက်	<input type="checkbox"/>	<input type="checkbox"/>
အခြား	<input type="checkbox"/>	<input type="checkbox"/>	ကျေးလက်ကျန်းမာရေးမှူး	<input type="checkbox"/>	<input type="checkbox"/>	မက္ကင်းနစ်	<input checked="" type="checkbox"/>	<input type="checkbox"/>
မှတ်ချက်			မှတ်ချက်			မှတ်ချက်		



(ဃ) လမ်းပန်းဆက်သွယ်ရေး (အမှန်ခြစ်ပါ)

ကျောက်လမ်း ( ) ကတ္တရာ ( ) ကွန်ကရစ် ( ) ဆိုင်ကယ်လမ်း (✓) ကျောက်စရစ် ( )  
မြေ (✓) လူသွားလမ်း (✓) အခြား \_\_\_\_\_

(င) ကျေးရွာဖွံ့ဖြိုးရေး စီမံကိန်း (Village Development Plan) (အမှန်ခြစ်ပါ)

(၁) လူထုဗဟိုပြုစီမံကိန်း မတိုင်မီက ကျေးရွာစီမံကိန်း ရှိသလား

(၂) ရှိလျှင် မည်သည့်နှစ်က ရေးဆွဲခဲ့သလဲ

(၃) ဖြိုနယ်အတည်ပြုချက် ရရှိထားသလား

၂၀၁၃-၂၀၁၄ ရှိ/ မရှိ/ မသိ  
နှစ်/ မသိပါ  
ရှိ/ မရှိ/ မသိ

(စ) ခရီးအကွာအဝေး (Distance)

(၁) ရွာ (အလယ်) မှ ကျေးရွာအုပ်စု (အလယ်) အကွာအဝေး

မိုင်/ဖာလုံ ၄/၅ /မသိပါ

(၂) ဤရွာနှင့် ကျေးရွာအုပ်စုရွာ (အလယ်) သွားရန်

ခြောက်သွေ့ရာသီ - ထော်လာဂျီ/ ဆိုင်ကယ်/ ခြေလျင် /မြည်း/ လှေ/ အခြား ဆိုက်ကယ် (၀.၅) နာရီ

မိုးရာသီ - ထော်လာဂျီ/ဆိုင်ကယ်/ခြေလျင်/မြည်း/လှေ/အခြား ခြေလျင် (၂) နာရီ

(ဆ) သဘာဝဘေး ဤကျေးရွာတွင် ရေကြီးခြင်းကဲ့သို့သော သဘာဝဘေး ကျရောက်ခဲ့မှု

မရှိ  ရှိ (ဖော်ပြရန်) \_\_\_\_\_ မရှိ

ရာအိမ်မှူး အမည်

ဦး ချိုဒွန်းအောင်

လက်မှတ်

ချို ဦး ချို

ရက်စွဲ . ၆.၂.၂၀၁၅

စည်းရုံးရေးမှူး အမည်

ဒေါ်ခင်စုစု

လက်မှတ်

ဒေါ်ခင်စုစု

ရက်စွဲ ၅.၂.၂၀၁၅



ပုံစံ - ၈-၁ - ကျေးရွာ အစုတ်အလက် (FORM PC 1)

လယ်ထွက်/ ကျေးရွာတစ်ရွာသို့ ပထမဆုံး စိတ်ဆက်သွယ်ရေးအစုတ်အလက်အစီအစဉ်		လူထုစုစည်းမှုများသည်	
ကျေးရွာခေါင်းဆောင်များအား ကျေးရွာအစုတ်အလက်များကို မေတ္တာရပ်ခံ၍တောင်းခံရမည်။		ဤအစုတ်အလက်များကို	
စီမံကိန်းစိတ်ဆက်အစဉ်အတိုင်း တောင်းခံရမည်။		စီမံကိန်းစိတ်ဆက်အစဉ်အတွင်း	
ဤအစုတ်အလက်များအား စစ်ဆေးပြီး မှန်ကန်အောင်ပြုလုပ်ရမည်။		ပြီးနောက်တွင်	
သတင်းအစုတ်အလက်ထံသို့ Tablets မှတစ်ဆင့် ပြင်ဆင်ရမည်။		လူထုစုစည်းမှုများသည်	
ရာထစ်များအမည်	ရမှန်း	စုစည်းမှုများအမည်	
မြိုင်နယ်/ တိုင်းဒေသကြီး	မြို့နယ်	ကျေးရွာအုပ်စု	
စက်တိုက်	ပထမဥက္ကဋ္ဌ	ကျေးရွာ	အကြီးအမှူး

(က) လူဦးရေ

တိုင်းရင်းသား	အိမ်ထောင်စုအရေအတွက်	ကိုးကွယ်သည့်ဘာသာ	အိမ်ထောင်စုအရေအတွက်
ဇီ	၂၃၄	ဗုဒ္ဓ	၃၃၄
၂			
၃			
၄။ အခြားတိုင်းရင်းသား၊ လူမျိုးစုများ			

လူဦးရေ	ကား (အစုစုအတွက်)	မ (အစုစုအတွက်)
အိမ်ထောင်စု	၈၃	၈၇
	၃၀	၄

(ခ) ကျေးရွာရှိ အခြေခံ အဆောက်အအုံ (Facilities)

ပညာရေး	ခြေခံ	ကျန်းမာရေး	ခြေခံ	ဘာသာရေး	ခြေခံ
အထက်တန်းကျောင်း	<input type="checkbox"/>	ဆေးရုံ	<input type="checkbox"/>	ဘုရား/မေပီ	မရှိ
အလယ်တန်းကျောင်း	<input type="checkbox"/>	ကျန်းမာရေးဌာန	<input type="checkbox"/>	ဘုန်းကြီးကျောင်း	မရှိ
ပထမတန်းကျောင်း	မရှိ	ကျန်းမာရေးဌာနခွဲ	<input type="checkbox"/>	ဟိန္ဒူဘုရားကျောင်း	<input type="checkbox"/>
ပျော်ရွှင်ကျောင်း	<input type="checkbox"/>	ဆေးခန်း	<input type="checkbox"/>	ရုပ်သိမ်းဘုရားကျောင်း	<input type="checkbox"/>
အခြား	<input type="checkbox"/>	အခြား	<input type="checkbox"/>	ဓာတ်	<input type="checkbox"/>
				အခြား	<input type="checkbox"/>
မှတ်ချက်		မှတ်ချက်		မှတ်ချက်	

(ဂ) ကျွမ်းကျင်သူများမှတ်တမ်း ၊ ကျေးရွာတွင်နေထိုင်သော သို့မဟုတ် အခြားရွာမှလာရောက်သော ကျွမ်းကျင်သူများ

ပညာရေး	မူဝါဒ	လက်ထပ်	ကျန်းမာရေး	မူဝါဒ	လက်ထပ်	တည်ဆောက်ရေး	မူဝါဒ	လက်ထပ်
ပထမတန်း/အထွေထွေ	မရှိ	<input type="checkbox"/>	ဆေးရုံ	<input type="checkbox"/>	<input type="checkbox"/>	လက်ထပ်	<input type="checkbox"/>	<input type="checkbox"/>
အလယ်တန်း/အထွေထွေ	<input type="checkbox"/>	<input type="checkbox"/>	လ/ထကျန်းမာရေးပျဉ်	<input type="checkbox"/>	<input type="checkbox"/>	မိမိ	<input type="checkbox"/>	<input type="checkbox"/>
အထက်တန်း/အထွေထွေ	<input type="checkbox"/>	<input type="checkbox"/>	အသိအမြင်ကျန်းမာရေးဆရာမ	<input type="checkbox"/>	<input type="checkbox"/>	လူ့စစ်ဆေးရေး	<input type="checkbox"/>	<input type="checkbox"/>
ပျော်ရွှင်ရေး/အထွေထွေ	<input type="checkbox"/>	<input type="checkbox"/>	အရိပ်အမြွှာ	မရှိ	<input type="checkbox"/>	ရေပိုက်လမ်း	<input type="checkbox"/>	<input type="checkbox"/>
အခြား	<input type="checkbox"/>	<input type="checkbox"/>	ပြင်ဆင်ရေး/ကျန်းမာရေးလုပ်သား၊ ဝ/၂	<input type="checkbox"/>	<input type="checkbox"/>	စက်ပြင်ရေး	မရှိ	<input type="checkbox"/>
မှတ်ချက်			မှတ်ချက်			မှတ်ချက်		



(ဃ) ကော့ရွာသို့ ရောက်ရှိနိုင်သည့်လမ်းအခြေအနေ / ကော့ရွာဝင်ရွာထဲသို့ ရင်းနှီးကော့ရွာရောက်ရန် စက်သွယ်ထားသော လမ်းအခြေအနေ (ခရောင်းပိတ်တိုက်ပိုင်ပိုင်)

ကော့ရွာကြမ်းလမ်း      ကတ္တရာလမ်း      ကွန်ကရစ်လမ်း      မော်တော်ဆိုင်ကယ်လမ်း ✓  
 ကော့ရွာပင်လမ်း      မြေသားလမ်း ✓      ကုသွားလမ်း      အခြား \_\_\_\_\_

(င) ကော့ရွာဖွံ့ဖြိုးရေး စီမံကိန်း (Village Development Plan) (အမှန်ဖြစ်ပါ)

(၁) ကုသွေးပုံပြင်စီမံကိန်း မတိုင်မီက ကော့ရွာစီမံကိန်း ရှိသလား

၂) ရှိလျှင် မည်သည့်နှစ်က ရေးဆွဲခဲ့သလဲ

(၃) ဖြန့်ချိထားသည်ပြုရက် ရရှိထားသလား

✓ / မရှိ / မသိ  
 ၁၀/၀၅/၂၀၁၆      မရှိ / မသိ  
 ✓ / မရှိ / မသိ

(စ) မြေအကွာအဝေး (Distance)

(၁) ရွာ (အလယ်) မှ ကော့ရွာရောက်ရာ (အလယ်) အကွာအဝေး

မိုင်/ဘက် \_\_\_\_\_ ၄ \_\_\_\_\_ /မသိပါ

၂) ဤရွာနှင့် ကော့ရွာရောက်ရာ (အလယ်) သွားရန်

မြောက်အလွန်ရာသီ - မော်လမြိုင်/ မိုင်းတယ်/ မြေလွင် / မြင်း/ ကလေး/ အခြား \_\_\_\_\_ (၁၀၂၀) နာရီ

နောက်အလွန်ရာသီ - မော်လမြိုင်/ မိုင်းတယ်/ မြေလွင်/ မြင်း/ ကလေး/ အခြား \_\_\_\_\_ (၀၂၃၀) နာရီ

(ဆ) သဘာဝအေး ဤကော့ရွာတွင် ရေကြီးခြင်းမရှိသော သဘာဝအေး ကုသုတ်ဖွဲ့မှု

၀ မရှိ      ၁ ရှိ (ခက်ပြုရန်)      ၂၀၁၆ (ရေးဆွဲထား)

(ဇ) ကော့ရွာတွင် ခွဲစဉ်ထားသော အဖွဲ့အစည်းများ

ကုသုေးပုံပြင်စီမံကိန်းမတိုင်မီ ဤကော့ရွာတွင် ကော့ရွာဖွံ့ဖြိုးရေးအတွက် သန့်ရှင်းရေး(သို့)ရွာသားများကိုယ်တိုင်(သို့) စီမံကိန်းထပ်ပေး

ခွဲစဉ်ထားသည့် အဖွဲ့အစည်းများရှိပါသလား

.....  
 .....  
 .....

ရောင်းချသူ အမည်      ဦးစိုး

လက်မှတ်     

ရက်စွဲ      ၂၀-၀-၂၀၁၆

ရည်မှန်းချက် အမည်      မိမိအားဖြင့်

လက်မှတ်     

ရက်စွဲ      ၂၀-၀-၂၀၁၆



ပုံစံ - ၈ - ၁ ကျေးရွာအခြေခံအချက်အလက်များ (Form PC 1)

လမ်းညွှန်ချက်၊ ကျေးရွာတစ်ရွာသို့ ပထမဆုံးမိတ်ဆက်ရေး သွားရောက်သောအခါ လူထုစည်းရုံးရေးမှူးသည် ကျေးရွာ ခေါင်းဆောင်များအား ကျေးရွာအချက်အလက်များကို မေတ္တာရပ်ခံ၍ တောင်းခံရမည်။ ဤအချက်အလက်များကို စီမံကိန်း မိတ်ဆက်အစည်းဝေးမတိုင်မီတောင်းခံရမည်။ စီမံကိန်းမိတ်ဆက်အစည်းဝေးတွင် လူထုစည်းရုံးရေးမှူးသည် ဤအချက်အလက် များအား စစ်ဆေးပြီး မှန်ကန်အောင်ပြုလုပ်ရမည်။ ပြီးနောက်တွင် လူထုစည်းရုံးရေးမှူးမှ သတင်းအချက်အလက်ထံသို့ Tablets မှ တစ်ဆင့် ဖြည့်သွင်းရမည်။

ကျေးရွာခေါင်းဆောင် အမည် ဦးချိုလှ	ကျေးရွာခေါင်းဆောင်၏ ဖုန်းနံပါတ်	လူထုစည်းရုံးရေးမှူး၏ အမည် ဒေါ်ခင်စာမြစ
ပြည်နယ်/ဒေသကြီး ဧရာဝတီ	မြို့နယ် ပုဇွန်တော့	ကျေးရွာအုပ်စု ဟင်္သာတ
		ကျေးရွာ မင်္ဂလာတောင်ညွန့်

လူမျိုးစု	အိမ်ထောင်စုအရေအတွက်	ကိုးကွယ်သည့်ဘာသာ	အိမ်ထောင်စုအရေအတွက်
လူမျိုးစု (၁) <del>မူလ</del>	၃၄	ဘာသာ (၁) <del>မူလ</del>	၃၃
လူမျိုးစု (၂) -----		ဘာသာ (၂) -----	
လူမျိုးစု (၃) -----		ဘာသာ (၃) -----	
လူမျိုးစုရော အခြား -----		ဘာသာရော -----	
	အရေအတွက်		
မသန်စွမ်းသူများ	၂	၂	၂
သက်ကြီးရွယ်အိုများ (၆၅ နှစ် နှင့် အထက်)	၆	၆	၆
စစ်ဘေးရှောင်			

	အမျိုးသား (အရေအတွက်)	အမျိုးသမီး (အရေအတွက်)
လူဦးရေ		
လူမျိုးစု (၁) <del>မူလ</del>	၈၄	၈၉
လူမျိုးစု (၂) -----		
လူမျိုးစု (၃) -----		
အခြား		
အိမ်ထောင်ဦးစီး	၂၈	၅

(ခ) အခြေခံအဆောက်အအုံ အသုံးအဆောင်များ

စာသင်ကျောင်း	အမှတ် ခြံပေါ	ကျန်းမာရေး	အမှတ် ခြံပေါ	ဘာသာရေး အဆောက် အအုံများ	အမှတ် ခြံပေါ
အထက်တန်းကျောင်း	<input type="checkbox"/>	ဆေးရုံ	<input type="checkbox"/>	ဗေတီ	<input type="checkbox"/>
အလယ်တန်းကျောင်း	<input type="checkbox"/>	ကျန်းမာရေးဌာန	<input type="checkbox"/>	ဘုန်းကြီးကျောင်း	<input checked="" type="checkbox"/>
မူလတန်းကျောင်း	<input checked="" type="checkbox"/>	ကျန်းမာရေးဌာနခွဲ	<input type="checkbox"/>	ဟိန္ဒူဘုရားကျောင်း	<input type="checkbox"/>
မူကြိုကျောင်း	<input type="checkbox"/>	ဆေးပေးခန်း	<input type="checkbox"/>	ခရစ်ယာန်ကျောင်း	<input type="checkbox"/>
အခြား	<input type="checkbox"/>	အခြား	<input type="checkbox"/>	ဗလီ	<input type="checkbox"/>
				အခြား	<input type="checkbox"/>
မှတ်ချက်		မှတ်ချက်		မှတ်ချက်	



ကျွမ်းကျင်သူများမှတ်တမ်း (ကျေးရွာတွင်နေထိုင်သော သို့မဟုတ် တခြားရွာမှလာရောက်သော ကျွမ်းကျင်သူများ)

(၁) စာသင်ကျောင်း			(၂) ကျန်းမာရေး			(၃) လက်မှုပညာရှင်		
	ရွာတွင်နေထိုင်သူ	အခြားရွာမှလာသူ		ရွာတွင်နေထိုင်သူ	အခြားရွာမှလာသူ		ရွာတွင်နေထိုင်သူ	အခြားရွာမှလာသူ
မူလတန်းပြဆရာ/မ	<input type="checkbox"/>	<input checked="" type="checkbox"/>	ဆရာဝန်	<input type="checkbox"/>	<input type="checkbox"/>	လက်သမား	<input type="checkbox"/>	<input type="checkbox"/>
အထက်တန်းပြဆရာ/မ	<input type="checkbox"/>	<input type="checkbox"/>	လက်ထောက်ကျန်းမာရေးမှူး	<input type="checkbox"/>	<input type="checkbox"/>	ပန်းရံ	<input type="checkbox"/>	<input type="checkbox"/>
အလယ်တန်းပြဆရာ/မ	<input type="checkbox"/>	<input type="checkbox"/>	အမျိုးသမီးကျန်းမာရေးဆရာမ	<input type="checkbox"/>	<input type="checkbox"/>	လျှပ်စစ်ကျွမ်းကျင်ပီးသမား	<input type="checkbox"/>	<input type="checkbox"/>
မူကြိုဆရာ/မ	<input type="checkbox"/>	<input type="checkbox"/>	သားဖွားဆရာမ	<input checked="" type="checkbox"/>	<input type="checkbox"/>	ရေပိုက်သွယ်သူ	<input type="checkbox"/>	<input type="checkbox"/>
အခြား	<input type="checkbox"/>	<input type="checkbox"/>	ပြည်သူ့ကျန်းမာရေးလုပ်သား	<input type="checkbox"/>	<input type="checkbox"/>	စက်ပြင်ဆရာ	<input type="checkbox"/>	<input type="checkbox"/>
မှတ်ချက်						မှတ်ချက်		

(၁) ကျေးရွာသို့ ရောက်ရှိနိုင်သည့် လမ်းအခြေအနေ / ကျေးရွာတစ်ရွာသည် ၎င်း၏ ကျေးရွာအုပ်စုနှင့် ဆက်သွယ်ထားသော လမ်းအခြေအနေ (အောက်ပါတို့ကိုပိုင်းပါ)

ကျောက်ကြမ်းလမ်း      ကတ္တရာလမ်း      ကွန်ကရစ်လမ်း      မော်တော်ဆိုင်ကယ်လမ်း  
 ကျောက်ခင်းလမ်း      မြေသားလမ်း      လူသွားလမ်း      အခြား \_\_\_\_\_

(င) ကျေးရွာဖွံ့ဖြိုးမှုစီမံချက်

- (၁) လူထုဗဟိုပြုစီမံကိန်းမစတင်မီ ဤကျေးရွာတွင်ကျေးရွာဖွံ့ဖြိုးမှု စီမံချက်ရှိခဲ့ပါသလား? ပိုင်းပါ
- (၂) ရှိခဲ့ပါလျှင် ဤစီမံချက်ကို မည်သည့် ခုနှစ်တွင်ပြင်ဆင်ခဲ့ပါသနည်း? နစ်-၂၀၁၆-ခုနှစ်/မသိပါ
- (၃) ဤစီမံချက်ကို မြို့နယ်မှအတည်ပြုခဲ့ပါသလား? ပြုခဲ့ပါသည်/မပြုခဲ့ပါ /မသိပါ

(စ) ခရီးအကွာအဝေး

- (၁) ဤကျေးရွာ၏ဗဟိုမှ ၎င်းကျေးရွာအုပ်စု၏ဗဟိုအထိ ခရီးမိုင်မည်မျှကွာဝေးသနည်း? မိုင်-၄-၀၀၀/မသိပါ
- (၂) ဤကျေးရွာမှ ၎င်းကျေးရွာအုပ်စုဗဟိုအထိ သွားလာရာတွင်ကြာမြင့်သည့်အချိန်။

ခြောက်သွေ့ရာသီတွင်ကြာချိန် ----- ထော်လာဂျီ/မော်တော်ဆိုင်ကယ်/ခြေလျင်/လား/မော်တော်ဘုတ်/အခြား -----

မိုးရာသီတွင်ကြာချိန် ----- ထော်လာဂျီ/မော်တော်ဆိုင်ကယ်/ခြေလျင်/လား/မော်တော်ဘုတ်/အခြား -----

(ဆ) ပတ်ဝန်းကျင်ဆိုင်ရာ သဘာဝဘေးအန္တရာယ်

ဤကျေးရွာတွင် ရေကြီးခြင်းကဲ့သို့ သဘာဝဘေးအန္တရာယ်ကျရောက်ဖူးခြင်း ရှိပါသလား။  
 မရှိပါ       ရှိပါသည်      ရှိလျှင်ဖော်ပြပါ -----

(ဇ) ကျေးရွာတွင် ဖွဲ့စည်းထားသော အဖွဲ့အစည်းများ

လူထုဗဟိုပြုစီမံကိန်းမတိုင်မီ ဤကျေးရွာတွင် ကျေးရွာဖွံ့ဖြိုးရေးအတွက် အစိုးရ (သို့) ရွာသားများကိုယ်တိုင် (သို့) စီမံကိန်းတစ်ခုခုမှ ဖွဲ့စည်းထားသည့် အဖွဲ့အစည်းများရှိပါသလား။

(၁) -----  
 (၂) -----





အထွေထွေအုပ်ချုပ်ရေး ဦးစီးဌာန (GAD) မှ မှတ်တမ်းတင်ထားခြင်း  
 ဤကျေးရွာသည် အထွေထွေအုပ်ချုပ်ရေး ဦးစီးဌာန (GAD) မှ မှတ်တမ်းတင်ထားမှု ရှိပါသလား။  
 မရှိပါ       ရှိပါသည်

ကျေးရွာခေါင်းဆောင်

အမည် *ချိန်*  
 ဦး *ချိန်*

လက်မှတ် *ချိန်* နေ့စွဲ ၂၄.၀၁.၂၀၁၇

လူထုစည်းရုံးရေးမှူး

အမည် *ဒေါ်ခင်စာမြတ်*



ပုံစံ - ၈ - ၁ ကျေးရွာအခြေခံအချက်အလက်များ (Form PC 1)

လမ်းညွှန်ချက်။ ကျေးရွာတစ်ရွာသို့ ပထမဆုံးမိတ်ဆက်ရေး သွားရောက်သောအခါ လူထုစည်းရုံးရေးမှူးသည် ကျေးရွာခေါင်းဆောင်များအား ကျေးရွာအချက်အလက်များကို မေတ္တာရပ်ခံ၍ ကောင်းပံ့ရသည်။ ဤအချက်အလက်များကို စီမံကိန်းမိတ်ဆက်အစည်းဝေးမတိုင်မီတောင်းခံရမည်။ စီမံကိန်းမိတ်ဆက်အစည်းဝေးတွင် လူထုစည်းရုံးရေးမှူးသည် ဤအချက်အလက်များအား စစ်ဆေးပြီး မှန်ကန်အောင်ပြုလုပ်ရမည်။ ပြီးနောက်တွင် လူထုစည်းရုံးရေးမှူးမှ သတင်းအချက်အလက်ထဲသို့ Tablets မှ တဆင့် ဖြည့်သွင်းရမည်။

ကျေးရွာခေါင်းဆောင် အမည် ဦး ချစ် မျ	ကျေးရွာခေါင်းဆောင်၏ နန်းနံပါတ်	လူထုစည်းရုံးရေးမှူး၏ အမည်
ပြည်နယ်/တိုင်းဒေသကြီး စစ်ကိုင်း	မြို့နယ် ပင်လည်ဘူး	ကျေးရွာအုပ်စု ဟံသာတီ
		ကျေးရွာ မာဗိဒာတုဇို

လူမျိုးစု	အိမ်ထောင်စုအရေအတွက်	ကိုးကွယ်သည့်ဘာသာ	အိမ်ထောင်စုအရေအတွက်
လူမျိုးစု (၁) --- မြန်မာ	၃၄	ဘာသာ (၁) မြန်မာ	၃၄
လူမျိုးစု (၂) -----		ဘာသာ (၂) -----	
လူမျိုးစု (၃) -----		ဘာသာ (၃) -----	
လူမျိုးစုစုစု -----		ဘာသာစုစု -----	
အခြား			
အရေအတွက်			
မသန်စွမ်းသူများ	၂	စာ - ခြီး	အိမ်ထောင်စု ၂ စု
သက်ကြီးရွယ်အိုများ (၆၅ နှစ် နှင့် အထက်)	ကျား ၂ ဦး၊ မ ၄ ဦး		အိမ်ထောင်စု ၅ စု
စာတေးရောင်			

လူဦးရေ	အမျိုးသား (အရေအတွက်)	အမျိုးသမီး (အရေအတွက်)
လူမျိုးစု (၁) --- မြန်မာ	၈၅	၈၃
လူမျိုးစု (၂) -----		
လူမျိုးစု (၃) -----		
အခြား		
အိမ်ထောင်စုစီး	၃၀	၄

(ခ) အခြေခံအဆောက်အအုံ အသုံးအဆောင်များ

စာသင်ကျောင်း	အမှတ် ခြံစိမ်း	ကျန်းမာရေး	အမှတ် ခြံစိမ်း	ဘာသာရေး အဆောက် အအုံများ	အမှတ် ခြံစိမ်း
အသက်တန်းကျောင်း	<input type="checkbox"/>	ဆေးရုံ	<input type="checkbox"/>	စေတီ	<input type="checkbox"/>
အလယ်တန်းကျောင်း	<input type="checkbox"/>	ကျန်းမာရေးဌာန	<input type="checkbox"/>	ဘုန်းကြီးကျောင်း	<input checked="" type="checkbox"/>
မူလတန်းကျောင်း	<input checked="" type="checkbox"/>	ကျန်းမာရေးဌာနခွဲ	<input type="checkbox"/>	ဟိန္ဒူဘုရားကျောင်း	<input type="checkbox"/>
မူကြိုကျောင်း	<input type="checkbox"/>	ဆေးပေးခန်း	<input type="checkbox"/>	ခရစ်ယာန်ကျောင်း	<input type="checkbox"/>
အခြား	<input type="checkbox"/>	အခြား	<input type="checkbox"/>	ဗလီ	<input type="checkbox"/>
				အခြား ၈၇၆	<input checked="" type="checkbox"/>
မှတ်ချက်		မှတ်ချက်		မှတ်ချက်	



(ဂ) ကျွမ်းကျင်သူများမှတ်တမ်း (ကျေးရွာတွင်နေထိုင်သော သို့မဟုတ် တံခြားရွာမှလာရောက်သော ကျွမ်းကျင်သူများ)

(၁) စာသင်ကျောင်း			(၂) ကျန်းမာရေး			(၃) လက်မှတ်ထုတ်ပေးရန်		
	ရွာတွင်နေထိုင်သူ	အခြားရွာမှလာသူ		ရွာတွင်နေထိုင်သူ	အခြားရွာမှလာသူ		ရွာတွင်နေထိုင်သူ	အခြားရွာမှလာသူ
မူလတန်းပြဆရာ/မ	<input type="checkbox"/>	<input checked="" type="checkbox"/>	ဆရာဝန်	<input type="checkbox"/>	<input type="checkbox"/>	လက်သမား	<input checked="" type="checkbox"/>	<input type="checkbox"/>
အထက်တန်းပြဆရာ/မ	<input type="checkbox"/>	<input type="checkbox"/>	လက်ထောက်ကျန်းမာရေးမှူး	<input type="checkbox"/>	<input type="checkbox"/>	ပန်းရံ	<input type="checkbox"/>	<input type="checkbox"/>
အလယ်တန်းပြဆရာ/မ	<input type="checkbox"/>	<input type="checkbox"/>	အမျိုးသမီးကျန်းမာရေးဆရာမ	<input type="checkbox"/>	<input type="checkbox"/>	လျှပ်စစ်ကျွမ်းကျင်မီးသမား	<input type="checkbox"/>	<input type="checkbox"/>
မူကြိုဆရာ/မ	<input type="checkbox"/>	<input type="checkbox"/>	သားဖွားစား ရာမ	<input type="checkbox"/>	<input type="checkbox"/>	ရေပိုက်သူ	<input type="checkbox"/>	<input type="checkbox"/>
အခြား	<input type="checkbox"/>	<input type="checkbox"/>	ပြည်သူ့ကျန်းမာရေးလုပ်သား	<input checked="" type="checkbox"/>	<input type="checkbox"/>	စက်ပြင်ဆရာ	<input checked="" type="checkbox"/>	<input type="checkbox"/>
မှတ်ချက်			မှတ်ချက် 5			မှတ်ချက်		

(ဃ) ကျေးရွာသို့ ရောက်ရှိနိုင်သည့် လမ်းအခြေအနေ / ကျေးရွာတစ်ရွာသည် ၎င်း၏ ကျေးရွာအုပ်စုနှင့် ဆက်သွယ်ထားသော လမ်းအခြေအနေ (အောက်ပါပုဂ္ဂိုလ်တို့ကမ်းပါး)

ကျောက်ကြမ်းလမ်း  
ကျောက်ခင်းလမ်း

ကတ္တရာလမ်း  
မြေသားလမ်း

ကွန်ကရစ်လမ်း  
လှေသွားလမ်း

မော်တော်ဆိုင်ကယ်လမ်း  
အခြား

(င) ကျေးရွာဖွံ့ဖြိုးမှုစီမံချက်

(၁) လူထုပဟိုပြုစီမံကိန်းမစတင်မီ ဤကျေးရွာတွင်ကျေးရွာဖွံ့ဖြိုးမှု စီမံချက်ရှိခဲ့ပါသလား?

ပိုင်းပါ  
ရှိပါသည်/မရှိပါ/မသိပါ

(၂) ရှိခဲ့ပါလျှင် ဤစီမံချက်ကို မည်သည့် ဝန်ထုပ်ပြင်ဆင်ခဲ့ပါသနည်း?

နှစ်-----/မသိပါ

(၃) ဤစီမံချက်ကို မြို့နယ်မှအတည်ပြုခဲ့ပါသလား?

ပြုခဲ့ပါသည်/မပြုခဲ့ပါ /မသိပါ

(စ) ခရီးအကွာအဝေး

(၁) ဤကျေးရွာ၏ပဟိုမှ ၎င်းကျေးရွာအုပ်စု၏ပဟိုအထိ ခရီးမိုင်မည်မျှကွာဝေးသနည်း?

မိုင်---7---/မသိပါ

(၂) ဤကျေးရွာမှ ၎င်းကျေးရွာအုပ်စုပဟိုအထိ သွားလာရာတွင်ကြာမြင့်သည့်အချိန်။

ခြောက်သွေ့ရာသီတွင်ကြာချိန် --- ၁:၃၀ နာရီ --- ထော်လာရီ/မော်တော်ဆိုင်ကယ်/ခြေလျင်/လား/မော်တော်ဘုတ်/အခြား -----

မိုးရာသီတွင်ကြာချိန် --- ၂:၀၀ နာရီ --- ထော်လာရီ/မော်တော်ဆိုင်ကယ်/ခြေလျင်/လား/မော်တော်ဘုတ်/အခြား -----

(ဆ) ပတ်ဝန်းကျင်ဆိုင်ရာ သဘာဝဘေးအန္တရာယ်

ဤကျေးရွာတွင် ရေကြီးခြင်းကဲ့သို့ သဘာဝဘေးအန္တရာယ်ကျရောက်ဖူးခြင်း ရှိပါသလား။

မရှိပါ

ရှိပါသည်

ရှိလျှင်ဖော်ပြပါ -----

(ဇ) ကျေးရွာတွင် ဖွဲ့စည်းထားသော အဖွဲ့အစည်းများ

လူထုပဟိုပြုစီမံကိန်းမတိုင်မီ ဤကျေးရွာတွင် ကျေးရွာဖွံ့ဖြိုးရေးအတွက် အစိုးရ (သို့) ရွာသားများကိုယ်တိုင်(သို့) စီမံကိန်းတစ်ခုခုမှ ဖွဲ့စည်းထားသည့် အဖွဲ့အစည်းများရှိပါသလား။

- (၁) ဒီပဲယင်းကျေးရွာဖွံ့ဖြိုးရေးအဖွဲ့၊ ဂေါပကအဖွဲ့၊ မြေသေ့စစ် အဖွဲ့
- (၂) ကျေးရွာအဖွဲ့၊ ကျေးမတ်အဖွဲ့



(ဈ) အထွေထွေအုပ်ချုပ်ရေး ဦးစီးဌာန (GAD) မှ မှတ်တမ်းတင်ထားခြင်း  
 ဤကျေးရွာသည် အထွေထွေအုပ်ချုပ်ရေး ဦးစီးဌာန (GAD) မှ မှတ်တမ်းတင်ထားမှု ရှိပါသလား။  
 မရှိပါ  ရှိပါသည်

ကျေးရွာခေါင်းဆောင်

အမည် ဦးချိုပု

လက်မှတ် ချိုပု နေ့စွဲ ၂၄.၁၀.၂၀၁၇

လူထုစည်းရုံးရေးမှူး

အမည် ဒေါ်ကျော်မာရီ



၁၀။ ပုံစံ ၈-၂။ စီမံကိန်းစက်ဝန်းအချိန်ဇယား

ပုံစံ - ၈-၃ - စီမံကိန်းအချိန်ဇယား (FORM PC 3)

လမ်းညွှန်၊ သက်ဆိုင်ရာ စည်းရုံးရေးမှူးများ (C/F/T/F) များက ကျေးဇူးတင်အတွက် စီမံကိန်းတစ်ဆင့်ပြီးတိုင်း ပြည်ထောင်စုရန်၊ စည်းရုံးရေးမှူးအမည် ဖြစ်စေရန်	ပရဟိတအဖွဲ့		ကျေးဇူးတင်အဖွဲ့		ကျေးဇူးတင်အဖွဲ့		ကျေးဇူးတင်အဖွဲ့	
	စရက်	ကျေးဇူးတင်အဖွဲ့	ကျေးဇူးတင်အဖွဲ့	ကျေးဇူးတင်အဖွဲ့	ကျေးဇူးတင်အဖွဲ့	ကျေးဇူးတင်အဖွဲ့	ကျေးဇူးတင်အဖွဲ့	ကျေးဇူးတင်အဖွဲ့
ပြည်နယ်/တိုင်းဒေသကြီး၊ မြို့နယ်၊ ပရဟိတအဖွဲ့၊ စီမံကိန်းအဆင့်								
(၁) ပထမအစည်းအဝေး၊ ကော်မတီဖွဲ့စည်းခြင်း	၅.၂.၂၀၁၅	၅.၂.၂၀၁၅	၂၂	၂၂	၂၅	၂၅	၂၅	-
(၂) ဒုတိယအစည်းအဝေး၊ ကျေးဇူးတင်အဖွဲ့၊ ရေးဆွဲခြင်း	၅.၂.၂၀၁၅	၅.၂.၂၀၁၅	၂၂	၂၂	၂၅	၂၅	၂၅	-
(၃) ကျေးဇူးတင်အဖွဲ့ စီမံကိန်း ဆုံးဖြတ်ချက်	၆.၂.၂၀၁၅	၆.၂.၂၀၁၅						
(၄) မြို့နယ်စီမံကိန်းရေးဆွဲရေးနှင့် အကောင်အထည်ဖော်ရေး ကော်မတီ အတည်ပြုချက်	၂၂.၅.၂၀၁၅	၂၂.၅.၂၀၁၅	၁၅	၁၅	၁၅	၁၅	၁၅	-
(၅) ကျေးဇူး အစီရင်ခံစာ ပြုစုခြင်း								
(၆.၁) စီမံကိန်း လုပ်ငန်းခွဲ ပြင်ဆင်မှု အစည်းအဝေး (ပုဂံ)								
(၆.၂) စီမံကိန်း လုပ်ငန်းခွဲ ပြင်ဆင်မှု အစည်းအဝေး (ဒဂုံ)	၂၂.၆.၂၀၁၅	၂၂.၆.၂၀၁၅	၁၅	၁၅	၁၅	၁၅	၁၅	-
(၆.၃) စီမံကိန်း လုပ်ငန်းခွဲ ပြင်ဆင်မှု အစည်းအဝေး (တက္ကသိုလ်)								
(၆.၄) စီမံကိန်း လုပ်ငန်းခွဲ ပြင်ဆင်မှု အစည်းအဝေး (ကျောက်)								
(၆.၅) စီမံကိန်း လုပ်ငန်းခွဲ ပြင်ဆင်မှု အစည်းအဝေး (ပုဂံ)								
(၇) လုပ်ငန်း အကောင်အထည်ဖော်ခြင်း								
(၈.၁) ကျေးဇူးတင်အဖွဲ့ တိုးတက်မှု တပ်မြင်းအစည်းအဝေး (ပုဂံ)	၃၀.၁၀.၁၅	၃၀.၁၀.၁၅	၂၅	၂၅	၂၅	၂၅	၂၅	၂၅
(၈.၂) ကျေးဇူးတင်အဖွဲ့ တိုးတက်မှု တပ်မြင်းအစည်းအဝေး (ဒဂုံ)	၃၀.၁၀.၁၅	၃၀.၁၀.၁၅	၂၅	၂၅	၂၅	၂၅	၂၅	၂၅
(၈.၃) ကျေးဇူးတင်အဖွဲ့ တိုးတက်မှု တပ်မြင်းအစည်းအဝေး (တက္ကသိုလ်)								
(၈.၄) ကျေးဇူးတင်အဖွဲ့ တိုးတက်မှု တပ်မြင်းအစည်းအဝေး (ကျောက်)								
(၈.၅) ကျေးဇူးတင်အဖွဲ့ တိုးတက်မှု တပ်မြင်းအစည်းအဝေး (ပုဂံ)								
(၉) သက္ကရာဇ် စစ်ဆေးခြင်း								
(၁၀) လူထုစစ်ဆေးပွဲ								



ပုံစံ ၀၂ - မိတ်ဆက်ခေါင်းစဉ် (PC 2)

ရည်ရွယ်ချက် - အင်အားစုများတွင် ပါဝင်နေသည့် အဖွဲ့ဝင်များ၏ အသက်၊ နေထိုင်ရာ၊ အခြားအချက်အလက်များကို စုံစမ်းရန် ဖြစ်ပေါ်စေရန် ဖြစ်သည်။

၀၂.၂ - မိတ်ဆက်ခေါင်းစဉ် (PC 2)

၀၂.၂.၂ - မိတ်ဆက်ခေါင်းစဉ် (PC 2)

၀၂.၂.၂.၂ - မိတ်ဆက်ခေါင်းစဉ် (PC 2)

၀၂.၂.၂.၂.၂ - မိတ်ဆက်ခေါင်းစဉ် (PC 2)

မိတ်ဆက်ခေါင်းစဉ်	၀၂.၂		၀၂.၂.၂				၀၂.၂.၂.၂				ပုံစံ	
	အသက်	နေထိုင်ရာ	အခြားအချက်အလက်	အခြားအချက်အလက်	အခြားအချက်အလက်	အခြားအချက်အလက်	အခြားအချက်အလက်	အခြားအချက်အလက်	အခြားအချက်အလက်	အခြားအချက်အလက်		
၀၂.၂.၂.၂.၂.၂ - မိတ်ဆက်ခေါင်းစဉ်	၂၀၂၀	၂၀၂၀	၂၀၂၀	၂၀၂၀	၂၀၂၀	၂၀၂၀	၂၀၂၀	၂၀၂၀	၂၀၂၀	၂၀၂၀	၂၀၂၀	၂၀၂၀
၀၂.၂.၂.၂.၂.၂ - မိတ်ဆက်ခေါင်းစဉ်	၂၀၂၀	၂၀၂၀	၂၀၂၀	၂၀၂၀	၂၀၂၀	၂၀၂၀	၂၀၂၀	၂၀၂၀	၂၀၂၀	၂၀၂၀	၂၀၂၀	၂၀၂၀
၀၂.၂.၂.၂.၂.၂ - မိတ်ဆက်ခေါင်းစဉ်	၂၀၂၀	၂၀၂၀	၂၀၂၀	၂၀၂၀	၂၀၂၀	၂၀၂၀	၂၀၂၀	၂၀၂၀	၂၀၂၀	၂၀၂၀	၂၀၂၀	၂၀၂၀
၀၂.၂.၂.၂.၂.၂ - မိတ်ဆက်ခေါင်းစဉ်	၂၀၂၀	၂၀၂၀	၂၀၂၀	၂၀၂၀	၂၀၂၀	၂၀၂၀	၂၀၂၀	၂၀၂၀	၂၀၂၀	၂၀၂၀	၂၀၂၀	၂၀၂၀
၀၂.၂.၂.၂.၂.၂ - မိတ်ဆက်ခေါင်းစဉ်	၂၀၂၀	၂၀၂၀	၂၀၂၀	၂၀၂၀	၂၀၂၀	၂၀၂၀	၂၀၂၀	၂၀၂၀	၂၀၂၀	၂၀၂၀	၂၀၂၀	၂၀၂၀



ပုံစံ - ၈ - ၂ - စီမံကိန်းစက်ဝန်းအချိန်ဇယား (PC 2)

လမ်းညွှန်ချက်၊ သက်ဆိုင်ရာလူထုစည်းရုံးရေးမှူး/လက်ထောက်နည်းပညာမှူးများမှ စီမံကိန်းစက်ဝန်းအဆင့်တစ်စိတ်တစ်ပိုင်း ကျေးရွာနှင့် ကျေးရွာအုပ်စုအတွက် ဤပုံစံကို ဖြည့်သွင်းရမည်။

စည်းရုံးရေးမှူး/ဝန်ထမ်း အမည် ဒေါ်အိန္ဒာမာ ဖြစ်ပြီး စက်ဝန်းအားအမှတ်ဖြစ်ပါ  စက်ဝန်း(၁)  စက်ဝန်း(၂)  စက်ဝန်း(၃) နေ့စွဲ  စက်ဝန်း (၄)

ပြည်နယ်/တိုင်း ဗီယက်မား ကျေးရွာအုပ်စု ကျေးရွာ ယာဘက် မာပိတ်တိုင်း

စီမံကိန်းဆောင်ရွက်မှုအဆင့်များ	နေ့စွဲ		အစည်းအဝေးတွင်တက်ရောက်သူအရေအတွက်			
	စတင်သည့် နေ့	ပြီးဆုံးသည့်နေ့	အမျိုးသား အရေအတွက်	အမျိုးသမီး အရေအတွက်	အိမ်ထောင်စု အရေအတွက်	လူမျိုးစုတက်ရောက်သူ အရေအတွက် နှင့် လူမျိုးစုအမည်
၁။ ကျေးရွာစီမံကိန်း မိတ်ဆက်အစည်းအဝေး	၂၄.၁.၁၇	၂၄.၁.၁၇	၁၉	၅၅	၃၃	၂၅၉
၂။ ကျေးရွာဖွံ့ဖြိုးရေး စီမံချက်ရေးဆွဲခြင်း အစည်းအဝေး	၂၅.၁.၁၇	၂၅.၁.၁၇	၁၉	၅၅	၃၄	၅၉
၃။ ကျေးရွာအုပ်စု လုပ်ငန်းဆုံးဖြတ်ချက်ချသည့် အစည်းအဝေး	၂၆.၁.၁၇	၂၆.၁.၁၇	၁၉	၅၅	၃၉	၅၀
၄။ ဗီယက်မားအဆင့် စီမံကိန်းရေးဆွဲရေး နှင့် အကောင်အထည်ဖော်ရေးကော်မတီ၏ စီမံကိန်း သုံးသပ်မှု အစည်းအဝေး			မလို	မလို	မလို	မလို
၅။ ဗီယက်မား စီမံကိန်းရေးဆွဲရေး နှင့် အကောင်အထည်ဖော်ရေး ကော်မတီ၏ဆုံးဖြတ်မှုကို ရွာသို့ အသိပေး အကြောင်းကြားသည့် အစည်းအဝေး						
၆။ စီမံကိန်းလုပ်ငန်းခွဲစီမံချက်ရေးဆွဲခြင်း အစည်းအဝေး						
၆.၁။ စီမံကိန်းလုပ်ငန်း အကောင်အထည်ဖော် ရေးအစီအစဉ် ရေးဆွဲခြင်း						



ပုံစံ - ၈ - ၂ - စီမံကိန်းစက်ဝန်းအချိန်ဇယား (PC 2)

လမ်းညွှန်ရွာကား သက်ဆိုင်ရာလူထုစုစည်းရေး/လက်ထောက်နည်းပညာများမှ စီမံကိန်းစက်ဝန်းအဆင်တစ်ခုစီပြီးစီးတိုင်း ကျေးရွာနှင့် ကျေးရွာအုပ်စုအတွက် ဤပုံစံကို ဖြည့်သွင်းရမည်။

စည်းရုံးရေးမှူး/ဝန်ထမ်း အမည် ဦးလောဂ်လွင်ဦး

နေ့စွဲ ၂၀၁၇.၁၀.၂၄

ပြည်နယ်/တိုင်း စစ်ကိုင်း မြို့နယ် ပလောင်မြို့နယ် ကျေးရွာအုပ်စု ဟင်္သာတ ကျေးရွာ မင်းဇွန်လှိုင်

စက်ဝန်းအကန့်အသတ်ဖြစ်ပါ  စက်ဝန်း(၁)  စက်ဝန်း(၂)  စက်ဝန်း(၃)  စက်ဝန်း(၄)

စီမံကိန်းစက်ဝန်းအဆင့်များ	နေ့စွဲ		အစည်းအဝေးတွင်တက်ရောက်သူအရေအတွက်			
	စတင်သည့်နေ့	ပြီးဆုံးသည့်နေ့	အမျိုးသားအရေအတွက်	အမျိုးသမီးအရေအတွက်	အိမ်ထောင်စုအရေအတွက်	လူမျိုးစုတိုင်းရောက်သူအရေအတွက် နှင့် လူမျိုးစုအမည်
၁။ ကျေးရွာစီမံကိန်း မိတ်ဆက်အစည်းအဝေး	၂၀၁၇.၁၀.၂၄	၂၀၁၇.၁၀.၂၄	၂၃	၁၀	၃၃	၂၃   ၁၀
၂။ ကျေးရွာပုံ၊ မြေပုံရေး စီမံချက်ရေးဆွဲခြင်းအစည်းအဝေး	၂၀၁၇.၁၀.၂၄	၂၀၁၇.၁၀.၂၄	၂၃	၁၀	၃၃	၂၃   ၁၀
၃။ ကျေးရွာအုပ်စု စီမံကိန်းရေးဆွဲခြင်းအစည်းအဝေး	၂၀၁၇.၁၀.၂၄	၂၀၁၇.၁၀.၂၄	၈	၁၆	၂၄	၈   ၁၆
၄။ မြို့နယ်အဆင့် စီမံကိန်းရေးဆွဲရေး နှင့် အကောင်အထည်ဖော်ရေးကော်မတီ၏ စီမံကိန်း သုံးသပ်မှုအစည်းအဝေး			၈	၈	၁၆	၈   ၈
၅။ မြို့နယ် စီမံကိန်းရေးဆွဲရေး နှင့် အကောင်အထည်ဖော်ရေး ကော်မတီ၏ဖော်ပြတင်ပြမှုကို ရွာသို့ အသိပေးအကြောင်းကြားသည့် အစည်းအဝေး			၈	၈	၁၆	၈   ၈
၆။ စီမံကိန်းလုပ်ငန်းခွဲစီမံချက်ရေးဆွဲခြင်းအစည်းအဝေး						
၆.၁။ စီမံကိန်းလုပ်ငန်း အကောင်အထည်ဖော်ရေးအစီအစဉ် ရေးဆွဲခြင်း						







၁၁။ပုံစံ ၈ ဥ ကျေးရွာဖွံ့ဖြိုးရေးဦးစားပေးအစီအစဉ်

ပုံစံ - ၈-၄ - ကျေးရွာမျှော်မှန်းချက် (FORM PC 4)

လမ်းညွှန်။ ကျေးရွာမျှော်မှန်းချက် အစည်းအဝေးအပြီးတွင် ကျေးရွာ စီ/ထောက်သည် လူထုစည်းရုံးရေးမှူး၏ အကူအညီဖြင့် ဤပုံစံကို ဖြည့်သွင်းရမည်။ လူထုပဟိုပြုစီမံကိန်း ရန်ပုံငွေသာမဟုတ်၊ အခြားရန်ပုံငွေများ အပါအဝင် အခက်အခဲအားလုံး၊ ဦးစားပေး အစီအစဉ်များ၊ လုပ်ငန်းစဉ်များပါ ရေးသွင်းပါ။

စည်းရုံးရေးမှူးအမည် ဒေါ်ခင်မာမြင့်

ရက်စွဲ။ ၅ . ၂ . ၂၀၁၅  ပ နှစ်  ဒု နှစ်  တ နှစ်  ဝ နှစ်

ပြည်နယ်/ တိုင်းဒေသကြီး မြို့နယ် ကျေးရွာအုပ်စု ကျေးရွာ

စစ်ကိုင်းတိုင်း ပင်လည်တူး ဟင်္သာတ စလိမ်းတူ ငါး

(က) အခက်အခဲများ (အဓိက အခက်အခဲများအနက် အနည်းဆုံး ၅ ခု ရေးပါ)

အမျိုးသားများဘက်မှ တင်ပြသော အခက်အခဲများ		အမျိုးသမီးများဘက်မှ တင်ပြသော အခက်အခဲများ	
၁	ဥက္ကဋ္ဌ၊ လမ်း၊ ဖြူဖြူရောင်	၁	ဥက္ကဋ္ဌ၊ လမ်း၊ ဖြူဖြူရောင်
၂	ရှေ့ဖေ၊ ကျွဲ၊ တံတား၊ ဆောက်လုပ်ရန်	၂	တံတား၊ ဖြူဖြူရောင်
၃	ရေကန်အဖို့၊ ဖြူဖြူ ဖြေရန်	၃	ဆိုလာ မီး၊ လမ်း၊ ရေ
၄	ဧကစက်ရေတွင်း၊ ဖြူဖြူရောင်	၄	ဆက်သွယ်ရေး၊ ဧည့်၊ ၂
၅	စာသင်ကျောင်း၊ ဆောက်လုပ်ရန်	၅	စာသင်ကျောင်း၊ ဆောက်လုပ်ရန်

(ခ) မျှော်မှန်းချက် နောက် ၅ နှစ်ကြာကာလတွင် ကျေးရွာဖွံ့ဖြိုးမှုအတွက် အဓိက ရည်မှန်းချက်များ (၅ ခု)

အမျိုးသားများဘက်မှ တင်ပြသော ရည်မှန်းချက်		အမျိုးသမီးများဘက်မှ တင်ပြသော ရည်မှန်းချက်	
၁	ဥက္ကဋ္ဌ၊ လမ်း၊ ကေဇာ	၁	ဥက္ကဋ္ဌ၊ လမ်း၊ ကေဇာ
၂	ရှေ့ဖေ၊ ကျွဲ၊ တံတား၊ ဆောက်လုပ် ဖြူဖြူ	၂	တံတား၊ ကေဇာ
၃	ရေကန် အဖို့၊ ဖြူဖြူ ဖြေရန်	၃	ဆိုလာ မီး၊ လမ်း
၄	စက်ရေတွင်း၊ ဖြူဖြူ ဖြေ ရန်	၄	ဆက်သွယ်ရေး၊ ဧည့်၊ ကေဇာ
၅	စာသင်ကျောင်း၊ ဆောက်လုပ် ရန် ဖြူဖြူ	၅	စာသင်ကျောင်း၊ ဆောက်လုပ် ဖြူဖြူ

(ဂ) ကျေးရွာတွင် ၃ နှစ်အတွင်း ဆောင်ရွက်မည့် ဦးစားပေး လုပ်ငန်းများ (လူထုပဟိုပြုစီမံကိန်း ရန်ပုံငွေသာမဟုတ်၊ အခြားရန်ပုံငွေများအတွက်ပါ ရေးသွင်းပြီး လူထုပဟိုပြုစီမံကိန်း ရန်ပုံငွေဖြင့် ဆောင်ရွက်မည့် လုပ်ငန်းကို ခြစ်ပါ)

ကျေးရွာ ဦးစားပေး ဖွံ့ဖြိုးရေး လုပ်ငန်းများ	ကျား/ မ/ ကျား+မ တင်ပြချက်	လူထုပဟိုပြု စီမံကိန်းမှ ဆောင်ရွက်ရန် အမှန်ဖြစ်ပါ	ခန့်မှန်း ကုန်ကျငွေ	ခန့်မှန်း အကျိုးပြုဦးရေ
၁				
၂				
၃				
၄				
၅				
၆				

ကျေးရွာစီမံကိန်း အထောက်အကူပြု ကော်မတီ ဥက္ကဋ္ဌ အတည်ပြုချက်

လက်မှတ်

ရက်စွဲ



စဉ်	ကျေးရွာ ဦးစားပေး ဖွံ့ဖြိုးရေး လုပ်ငန်းများ	ကျား/ မ/ ကျား+မ တင်ပြချက်	လူထုထိပါပြု စီမံကိန်းမှ ဆောင်ရွက်ရန် အမှန်ဖြစ်ပါ	ခန့်မှန်း ကုန်ကျငွေ	ခန့်မှန်း အကျိုးပြုဦးရေ
၁	ဗွာတွင်းလမ်းပြုပြင်ရေး	၈		၆၀၀၀၀၀၀	၁၆၅ လောက်
၂	ဆုံလာဖို့လမ်းရေး	၈		၆၀၀၀၀၀၀	၁၆၅ လောက်
၃	စက်ရေတွင်း ပြုပြင်ရေး	ကျား		၅၀၀၀၀၀၀	၁၆၅ လောက်
၄	စာသင်ကျောင်းသစ်ဆောက်လုပ်ရေး	ကျား/မ			၁၆၅ လောက်
၅	ကျွန်းကျွန်းစာတန်းသစ်ဆောက်လုပ်ရေး	ကျား/မ			၁၆၅ လောက်
၆	ကျောင်းပျံတောင်	ကျား/မ			၁၆၅ လောက်
၇					
၈					
၉					
၁၀					
၁၁					
၁၂					
၁၃					
၁၄					
၁၅					
၁၆					
၁၇					
၁၈					
၁၉					
၂၀					

ကျေးရွာစီမံကိန်း အထောက်အကူပြု ကော်မတီ ဥက္ကဋ္ဌ အတည်ပြုချက်

လက်မှတ်

ရက်စွဲ



ပုံစံ ၈-၃ ကျေးရွာခွဲ ဦးစီးဌာန ဦးစီးအဖွဲ့အစည်း (Form PC 3)

လယ်ထွက်ခွက် အထပ် (၃) ကျေးရွာမှပျော်ပန်းချက်အစည်းအဝေး ပြီးဆုံးသောအခါ ကျေးရွာဦးစီးရုံး အထောက်အကူပြုကော်မတီသည် လူထုစည်းရုံးရေးမှူးအကူအညီဖြင့် ဤပုံစံကိုပြည့်စုံစေရန် ဖြည့်သွင်းရမည်။ အားလုံးသော အခက်အခဲအတာအခါများ၊ ခွဲခြားမှုဦးစားပေးအစီအစဉ်များ၊ လူထုပတ်ပြုဦးစီးရုံး၏ ရန်ပုံငွေအရင်းအမြစ်နှင့် မသက်ဆိုင်သည့် လုပ်ငန်းများအားလုံးကိုခေါ်ပြုရမည်။

လူထုစည်းရုံးရေးမှူး/အဖွဲ့အစည်း အမည် ခါးစိမာဖြူ

ဇယား ၂၁-၁-၂၀၁၆

စက်ရုံအား အမှတ်ကြိမ် (V) □	စက်ရုံအား (၁) □	စက်ရုံအား (၂) □	စက်ရုံအား (၃) □	စက်ရုံအား (၄) □
ပြည်နယ်/တိုင်း <u>စစ်ကိုင်း</u>	မြို့နယ် <u>ပတ်လည်ဘူး</u>	ကျေးရွာအုပ်စု <u>ဟင်္သာတ</u>	ကျေးရွာ <u>ခါးစိမာဖြူ</u>	

က. အခက်အခဲအတာအခါများအားဖြည့်သွင်းခြင်း - ယခုလက်ရှိအခြေအနေအထားရှိကျေးရွာခွဲ ဦးစီးရုံးကော်မတီအတွက် အဓိကအခက်အခဲအတာအခါများသည် မည်သည့်အခြေအနေအထား(အမျိုးအစား/အခါ) အနည်းဆုံးအခက်အခဲ ၅ ခုခေါ်ပြုပါ။

အမျိုးအစား အခွဲမှတင်ပြသောအခက်အခဲအတာအခါများ	အမျိုးအစား အခွဲမှတင်ပြသောအခက်အခဲအတာအခါများ
၀ <u>ဥက္ကဋ္ဌ၊ ယင်း၊ ခန့်အပ်ခြင်း</u>	၀ <u>အသင်း ကျောင်း ဖွဲ့စည်းခြင်း</u>
၂ <u>အထောက်အကူ ပေးခြင်း</u>	၂ <u>ပျော်ပန်းချက်အဖွဲ့အစည်း</u>
၃ <u>ပျော်ပန်းချက်အဖွဲ့အစည်း ဖွဲ့စည်းခြင်း</u>	၃ <u>ဥက္ကဋ္ဌ၊ ယင်း၊ ခန့်အပ်ခြင်း</u>
၄ <u>အသင်း ကျောင်း ဖွဲ့စည်းခြင်း</u>	၄ <u>အသင်း ကျောင်း ဖွဲ့စည်းခြင်း</u>
၅ <u>ပျော်ပန်းချက် အဖွဲ့အစည်း</u>	၅ <u>ပျော်ပန်းချက် အဖွဲ့အစည်း</u>

ခ. ပျော်ပန်းချက်- ဤကျေးရွာခွဲဦးစီးရုံးကော်မတီအဖွဲ့အစည်း (၅) နှစ်အားလုံးစွမ်းဆောင်ရည်နှင့် ဆောင်ရွက်ရန်အတွက် မည်သည့်အရာများသည်အဓိကပျော်ပန်းချက်ဖြစ်သနည်း။

အမျိုးအစားအခွဲမှတင်ပြသောပျော်ပန်းချက်များ	အမျိုးအစားအခွဲမှတင်ပြသောပျော်ပန်းချက်များ
၀ <u>ဥက္ကဋ္ဌ၊ ယင်း၊ ခန့်အပ်ခြင်း</u>	၀ <u>ဥက္ကဋ္ဌ၊ ယင်း၊ ခန့်အပ်ခြင်း</u>
၂ <u>အသင်း ကျောင်း ဖွဲ့စည်းခြင်း</u>	၂ <u>အသင်း ကျောင်း ဖွဲ့စည်းခြင်း</u>
၃ <u>ပျော်ပန်းချက်အဖွဲ့အစည်း ဖွဲ့စည်းခြင်း</u>	၃ <u>ပျော်ပန်းချက်အဖွဲ့အစည်း ဖွဲ့စည်းခြင်း</u>
၄ <u>အသင်း ကျောင်း ဖွဲ့စည်းခြင်း</u>	၄ <u>ပျော်ပန်းချက်အဖွဲ့အစည်း ဖွဲ့စည်းခြင်း</u>
၅ <u>ပျော်ပန်းချက် အဖွဲ့အစည်း</u>	၅ <u>အသင်း ကျောင်း ဖွဲ့စည်းခြင်း</u>



ဂ. ဤခက္ခရာ၏ လာမည့်(၄)နှစ်အတွက် ဦးစားပေး ဖွံ့ဖြိုးတိုးတက်မှု လုပ်ငန်း အစီအစဉ်များအားဖော်ပြပါ။  
(လူထုဝေဖွဲ့မှုမိမိတို့၏ ဝန်ဆောင်မှုအတွက် အဆိုပြုသော အစီအစဉ်များကို ဦးစားပေး အဆင့်အတန်းဖော်ပြပြီး ကျန် လူထုဝေဖွဲ့မှု မိမိတို့၏ ဝန်ဆောင်မှုမိမိတို့၏ ဖတ်တက်သည့်အစီအစဉ်များလည်းဖော်ပြရန်ဖြစ်သည်။)

	ခက္ခရာအတွက် ဦးစားပေး ဖွံ့ဖြိုးတိုးတက်မှု လုပ်ငန်းစဉ်များ	အဆိုပြုသူ (အမျိုးသားများ/ အမျိုးသမီးများ/ အမျိုးသား+အမျိုး သမီး)	လူထုဝေဖွဲ့မှုမိမိတို့၏ အဆိုပြုသည့် (ဦးစားပေးအဆင့် အတန်းဖော်ပြပါ)	ခန့်မှန်း ကျန်ကျ စရိတ်	အကျိုးပေး ခွင့်ရှိသူ၏ မှန်ခြေ အရေ အတွက်
၁	အသင်းကွက်အောက်လုပ်ငန်း	ကျား ၂၆	၁	၁၅,၀၀၀,၀၀၀	၄၃
၂	အသင်းကွက်အောက်လုပ်ငန်း	ကျား ၂၆	၂	၁၀,၀၀၀,၀၀၀	•
၃	ကျေးဇူးတင်ပေးရေးအသင်း လုပ်ငန်း	-	၃	၅,၀၀၀,၀၀၀	၁၇၀
၄	ကျေးဇူးတင်ပေးရေးအသင်း	-	၄	၅,၀၀၀,၀၀၀	၁၇၀
၅	ကျေးဇူးတင်ပေးရေးအသင်း	-	၅	၅,၀၀၀,၀၀၀	၁၇၀
၆					

ဥက္ခရာ ခက္ခရာမိမိတို့၏အသင်းအတွက် ဖွံ့ဖြိုးတိုးတက်မှုအစီအစဉ်များ

အဆင့် ဦးစီးကျေးဇူးတင်ပေးရေးအသင်း လက်မှတ် ဖြစ်ရန် ၂၀၂၁.၁၂.၂၀၂၆



ပုံစံ ၈-၃ ကျေးရွာဖွံ့ဖြိုးရေး ဦးစီးဌာနစာပေးအင်္ဂါစာရင်း (Form PC 3)

လက်ရွှေ့မှတ်တမ်း အဆင့် (၃) ကျေးရွာဖွံ့ဖြိုးရေးမှတ်တမ်းအစား ဦးစိုးစောအဖွဲ့ ကျေးရွာစီမံကိန်း အထောက်အကူပြုစက်မတီသည် လူထုစည်းပုံစံများထုတ်ဝေပြန် ဤပုံစံကိုပြည့်စုံစေရန် ဖြည့်သွင်းရမည်။ အားလုံးစော အစက်အပိတ်အတားအဆီးများ ဖွံ့ဖြိုးရေးစာပေးအင်္ဂါစာရင်းများ လူထုတော်မြင်စီမံကိန်း၏ ရန်ပုံငွေအရင်းအမြစ်နှင့် မသက်ဆိုင်သည့် လုပ်ငန်းများအားလုံးကိုပယ်၍ရမည်။

လူထုစည်းပုံစံများ/လမ်းအစား အမည် ဒေါ်ခင်မာမြင့် (၀၆) ဒေါ်ဟန်ဇွန်ဒေါ်ခင် (၇၉)

အရွယ် ၂၁-၁-၂၀၁၆ စက်တင်ဘာ၊ အပတ်ခြင်ပီ (✓)  စက်တင်(၁)  စက်တင် (၂)  စက်တင် (၃)  စက်တင် (၄)

ပြည်နယ်/တိုင်း	မြို့နယ်	ကျေးရွာအုပ်စု	ကျေးရွာ
မန္တလေး	ဟင်္သာစည်မြို့	မောင်တောင်	မင်းမာတန်း

က. အစက်အပိတ်အတားအဆီးများအားလုံးဖယ်ရှားခြင်း - ယခုလက်ရှိအခြေအနေတွင်ဤကျေးရွာဖွံ့ဖြိုးရေးအထောက်အကူပြုစက်မတီသည် ယခုလက်ရှိအစက်အပိတ်အတားအဆီးများသည် မည်သည့်အခြေအနေတွင်ရှိသည်ကို(အမျိုးအစား/သမီး အနည်းဆုံးအစက်အပိတ် ၅ စုံပေးပြပါ)

အမျိုးအစား	အရွံ့ပတ်ခြင်သောအစက်အပိတ်အတားအဆီးများ	အမျိုးသမီး အရွံ့ပတ်ခြင်သောအစက်အပိတ်အတားအဆီးများ	
၁	စွဲနွယ်ခြင်း၊ ရေအောက်ခြင်း၊ မရှိခြင်း	၁	စွဲနွယ်ခြင်း၊ ရေအောက်ခြင်း၊ မရှိခြင်း
၂	ရေအောက်ခြင်း၊ ရေအောက်ခြင်း	၂	စွဲနွယ်ခြင်း၊ ရေအောက်ခြင်း၊ မရှိခြင်း
၃	ရေအောက်ခြင်း၊ ရေအောက်ခြင်း	၃	စွဲနွယ်ခြင်း၊ ရေအောက်ခြင်း၊ မရှိခြင်း
၄	ရေအောက်ခြင်း၊ ရေအောက်ခြင်း	၄	စွဲနွယ်ခြင်း၊ ရေအောက်ခြင်း၊ မရှိခြင်း
၅	ရေအောက်ခြင်း၊ ရေအောက်ခြင်း	၅	စွဲနွယ်ခြင်း၊ ရေအောက်ခြင်း၊ မရှိခြင်း
၆	ရေအောက်ခြင်း၊ ရေအောက်ခြင်း	၆	စွဲနွယ်ခြင်း၊ ရေအောက်ခြင်း၊ မရှိခြင်း
		၇	ရေအောက်ခြင်း၊ ရေအောက်ခြင်း
		၈	ရေအောက်ခြင်း၊ ရေအောက်ခြင်း
		၉	ရေအောက်ခြင်း၊ ရေအောက်ခြင်း
		၁၀	ရေအောက်ခြင်း၊ ရေအောက်ခြင်း
		၁၁	ရေအောက်ခြင်း၊ ရေအောက်ခြင်း
		၁၂	ရေအောက်ခြင်း၊ ရေအောက်ခြင်း

ခ. ဖျော်နစ်ခြင်း- ဤကျေးရွာဖွံ့ဖြိုးရေးအထောက်အကူပြုစက်မတီသည် (၅) မှတ်တမ်းအရင်းအမြစ် စတင်ရွက်ချိတ်အထက် မည်သည့်အရာများသည်အစီအစဉ်ဖျော်နစ်ခြင်းမရှိပါ။

အမျိုးအစား	အရွံ့ပတ်ခြင်သောဖျော်နစ်ခြင်းများ	အမျိုးသမီး အရွံ့ပတ်ခြင်သောဖျော်နစ်ခြင်းများ	
၁	စွဲနွယ်ခြင်း၊ ရေအောက်ခြင်း၊ မရှိခြင်း	၁	စွဲနွယ်ခြင်း၊ ရေအောက်ခြင်း၊ မရှိခြင်း
၂	ရေအောက်ခြင်း၊ ရေအောက်ခြင်း	၂	စွဲနွယ်ခြင်း၊ ရေအောက်ခြင်း၊ မရှိခြင်း
၃	ရေအောက်ခြင်း၊ ရေအောက်ခြင်း	၃	စွဲနွယ်ခြင်း၊ ရေအောက်ခြင်း၊ မရှိခြင်း
၄	ရေအောက်ခြင်း၊ ရေအောက်ခြင်း	၄	စွဲနွယ်ခြင်း၊ ရေအောက်ခြင်း၊ မရှိခြင်း
၅	ရေအောက်ခြင်း၊ ရေအောက်ခြင်း	၅	စွဲနွယ်ခြင်း၊ ရေအောက်ခြင်း၊ မရှိခြင်း
၆	ရေအောက်ခြင်း၊ ရေအောက်ခြင်း	၆	စွဲနွယ်ခြင်း၊ ရေအောက်ခြင်း၊ မရှိခြင်း
၇	ရေအောက်ခြင်း၊ ရေအောက်ခြင်း	၇	စွဲနွယ်ခြင်း၊ ရေအောက်ခြင်း၊ မရှိခြင်း
၈	ရေအောက်ခြင်း၊ ရေအောက်ခြင်း	၈	စွဲနွယ်ခြင်း၊ ရေအောက်ခြင်း၊ မရှိခြင်း
၉	ရေအောက်ခြင်း၊ ရေအောက်ခြင်း	၉	စွဲနွယ်ခြင်း၊ ရေအောက်ခြင်း၊ မရှိခြင်း
၁၀	ရေအောက်ခြင်း၊ ရေအောက်ခြင်း	၁၀	စွဲနွယ်ခြင်း၊ ရေအောက်ခြင်း၊ မရှိခြင်း
၁၁	ရေအောက်ခြင်း၊ ရေအောက်ခြင်း	၁၁	စွဲနွယ်ခြင်း၊ ရေအောက်ခြင်း၊ မရှိခြင်း
၁၂	ရေအောက်ခြင်း၊ ရေအောက်ခြင်း	၁၂	စွဲနွယ်ခြင်း၊ ရေအောက်ခြင်း၊ မရှိခြင်း



၈. ဤကျေးရွာ၏ လာမည့် ( ၃ ) နှစ်အတွက် ဦးစားပေး ဖွံ့ဖြိုးတိုးတက်မှု လုပ်ငန်း အစီအစဉ်များအားဖော်ပြပါ။  
 (လူထုထုတ်ပြန်စီမံကိန်း မှန်ကန်အတွက် အဆိုပြုသော အစီအစဉ်များကိုဦးစားပေး အဆင့်အတိုက်ဖော်ပြပြီး ကျန် လူထုထုတ်ပြန် စီမံကိန်း  
 မှန်ကန်အောင်အမြှင်နှင့် မပတ်သက်သည့်အစီအစဉ်များလျှော့ချဖော်ပြရန်ဖြစ်သည် )

ကျေးရွာအတွက်ဦးစားပေးဖွံ့ဖြိုးတိုး တက်မှု လုပ်ငန်းစဉ်များ	အဆိုပြုသူ (အမျိုးသားများ/ အမျိုးသမီးများ/ အမျိုးသား+အမျိုး သမီး)	လူထုထုတ်ပြန်စီမံကိန်းအတွက် အဆိုပြုသည် (ဦးစားပေးအဆင့် အတိုက်ဖော်ပြပါ)	ခန့်မှန်း ကုန်ကျ စရိတ်	အကျိုးစီးပွား စွမ်းရှိသူခန့်. မှန်မပြီ အရ အတွက်
၀ မြွေ၊မြွေ၊စား၊ ၆၆၆၆၆	အမျိုးသား+သမီး	၂	၀	၃၀၀၀၀၀၀
၂ မြေပျော့၊ အကျင့်၊ အဖွဲ့	•	၄	၂	•
၃ မြေ ငြိစာ သုံးကုတ်သစ်	•	၆	၃	•
၄ စက်မျှင်သင်တန်း	•	၃	၄	•
၅ မြို့ ကျေးလက်မျိုးသစ်	•	၅	၅	•
၆		၀		

ဥပမာ ၊ ကျေးရွာစီမံကိန်းအထောက်အကူပြုခက်ပိတ်မှအစသည်ပြုသည်။

ထက် ဦးစိုးသူ၊ လက်မှတ် ..... ရက်စွဲ ၂၀၂၁.၁၂.၁၆







ဂ။ လူထုစီမံကိန်း၏ လာမည့် ( ၃ ) နှစ်အတွက် အကျုံးဝင်သော ဦးစားပေး ဖွံ့ဖြိုးတိုးတက်မှု လုပ်ငန်း အစီအစဉ်များအားဖော်ပြပါ။

အဆင့်	ကျေးရွာအတွက် ဦးစားပေး ဖွံ့ဖြိုးတိုးတက်မှု လုပ်ငန်းစဉ်များ	အဆိုပြုသူ (အမျိုးသားများ/ အမျိုးသမီးများ/အမျိုးသား+ အမျိုးသမီး)	ခန့်မှန်းကုန်ကျ စရိတ်	အကျိုးခံစားခွင့်ရှိသူ ခန့်မှန်းခြေ အရေအတွက်
၁	ကျေးဗွေချွင်းဆက်သိုက်	ကျား + ၈	၁၀,၀၀၀,၀၀၀	၁၇၃
၂	ကျေးဗွေအာဏာအဖွဲ့	ကျား + ၈	၅,၀၀၀,၀၀၀	၁၇၃
၃	KCA ကျေးဗွေဆောင်ရွက်	ကျား + ၈	၁၀,၀၀၀,၀၀၀	၁၇၃
၄	လာဘ်ကျေးဗွေအဖွဲ့	ကျား + ၈	၅,၀၀၀,၀၀၀	၁၇၃
၅	ဆိုလာပစ်ဇီ	ကျား + ၈	၁၀,၀၀၀,၀၀၀	၁၇၃

ဃ။ လူထုစီမံကိန်း၏ လာမည့် ( ၃ ) နှစ်အတွက်အကျုံးမဝင်သော ဦးစားပေး ဖွံ့ဖြိုးတိုးတက်မှု လုပ်ငန်း အစီအစဉ်များအားဖော်ပြပါ။

အဆင့်	ကျေးရွာအတွက် ဦးစားပေး ဖွံ့ဖြိုးတိုးတက်မှု လုပ်ငန်းစဉ်များ	အဆိုပြုသူ (အမျိုးသားများ/ အမျိုးသမီးများ/အမျိုးသား+ အမျိုးသမီး)	အမန်းကဏ္ဍ
၁	ရိုက်ပျိုး ရေး ချုပ်ယူထားတော်	ကျား	ရိုက်ပျိုး ရေး ဌာန
၂	မွေးမြူရေးအဖွဲ့အစည်း	ကျား	မွေးမြူရေး ဌာန
၃	စက်မှုပညာပေးပို့ခြင်း	မ	ကျေးလက်ဦးစီးဌာန
၄	အိမ်တွင်း ရွာအဖွဲ့	မ	"
၅	မွေးမြူရေးအဖွဲ့အစည်း	ကျား + ၈	မွေးမြူရေး ဌာန

ဥက္ကဋ္ဌ ၊ ကျေးရွာစီမံကိန်းအထောက်အကူပြုကော်မတီမှ အတည်ပြုသည်။

အမည် ----- ဦးစိုးကျော် ----- လက်မှတ် ----- ဦးကျော် ----- နေ့စွဲ ----- ၂၀. ၁. ၂၀၁၇ -----



ပုံစံ - ၈ - ၃ ကျေးရွာဖွံ့ဖြိုးရေး ဦးစားပေးအစီအစဉ် (Form PC 3)

လမ်းညွှန်ချက်၊ အဆင့်(၃) ကျေးရွာဖွံ့ဖြိုးရေးအစည်းအဝေး ပြီးဆုံးသောအခါ ကျေးရွာစီမံကိန်း အထောက်အကူပြု ကော်မတီသည် လူထုစည်းရုံးရေးမှူးအကူအညီဖြင့် ဤပုံစံကိုပြည့်စုံအောင် ဖြည့်သွင်းရမည်။

လူထုစည်းရုံးရေးမှူး/ဝန်ထမ်း အမည် ဦးဇော်လွင်ဦး

နေ့စွဲ ၃၄. ၁၀. ၂၀၁၇ စက်ဝန်းအား အမှတ်ခြစ်ပါ (✓) □ စက်ဝန်း(၁)  
□ စက်ဝန်း(၂) □ စက်ဝန်း(၃)  စက်ဝန်း(၄)

ပြည်နယ်/တိုင်း	မြို့နယ်	ကျေးရွာအုပ်စု	ကျေးရွာ
<u>စစ်ကိုင်း</u>	<u>ပင်လယ်ဈေး</u>	<u>စာသတ်</u>	<u>မေလိခါးဝဇွန်</u>

က၊ အခက်အခဲအတားအဆီးများအားဆွေးနွေးခြင်း - ယခုလက်ရှိအခြေအနေတွင် ဤကျေးရွာဖွံ့ဖြိုးတိုးတက်ရေးအတွက် အဓိက အခက်အခဲအတားအဆီးများသည် မည်သည့်များဖြစ်ပါသနည်း။ (အမျိုးသား/သမီး အနည်းဆုံးအခက်အခဲ ၅ ခုစီဖော်ပြပါ)

အမျိုးသား အဖွဲ့မှ တင်ပြသောအခက်အခဲအတားအဆီးများ		အမျိုးသမီး အဖွဲ့မှတင်ပြသောအခက်အခဲအတားအဆီးများ	
၁	မိုးတွင်း၌ နားလျားခန်းခံခြင်း	၁	စာသင်ကျောင်းဆောင်မဲ့လောက်ခြင်း
၂	စာသင်ကျောင်းဆောင်မဲ့လောက်ခြင်း	၂	မိုးတွင်း၌ နားလျားခန်းခံခြင်း
၃	ခြင်း	၃	အသိပညာမာသူ ဘုတုန်စေတီဆိုင်သော
၄	ရွာချင်းဆက်တိုက်မရှိစွာ၊ သို့မဟုတ်	၄	နေရာအဆောက်အအုံ မရှိခြင်း
၅	ထွက်ကုန်များ ချေးကောင်းမရှိခြင်း	၅	ခရီးဆက်ခရီးများလုံလောက်စွာမရှိခြင်း
၆	ရွာတွင်းလမ်းများမကောင်းမွန်ခြင်း	၆	ရွာချင်းဆက်တိုက်မရှိစွာ၊ စားစင်သာသနာ
၇	လောကုန်အိမ်ခြင်း	၇	နှံထွက်ကုန်များ ချေးကောင်းမရှိခြင်း
၈	အသိပညာမာသူ ဘုတုန်စေတီဆိုင်	၈	ခရီးဆက်ခရီးများလုံလောက်စွာမရှိခြင်း
၉	ခြင်း	၉	စာသင်ကျောင်းမရှိခြင်း
၁၀	ခရီးဆက်ခရီးများလုံလောက်စွာမရှိခြင်း	၁၀	
၁၁	ဘရားမရှိခြင်း	၁၁	
၁၂		၁၂	
၁၃		၁၃	
၁၄		၁၄	

ခ၊ မျှော်မှန်းခြင်း - နောင်လာမည့် ( ၅ )နှစ် အတွင်း ကျေးရွာဖွံ့ဖြိုးရေး မျှော်မှန်းလျာထားချက်များအား တင်ပြပါ။

အမျိုးသားအဖွဲ့မှ တင်ပြသောမျှော်မှန်းချက်များ		အမျိုးသမီးအဖွဲ့မှ တင်ပြသောမျှော်မှန်းချက်များ	
၁	ရွာတွင်းခြံခြံလမ်းများပြုပြင်ပြီးစီး	၁	စာသင်ကျောင်းဆောင်မဲ့လောက်စွာ
၂	ရွာကားလမ်းများပြုပြင်ပြီးစီး	၂	ခရီးဆက်ခရီးများ
၃	စာသင်ကျောင်းဆောင်မဲ့လောက်စွာ	၃	ရွာတွင်းခြံခြံလမ်းများပြုပြင်ပြီးစီး



၄	စွာ ခု ခွဲ ခြား	၄	ကွယ် ကျ ခြင်း
၅	စွာ ခု ခွဲ ခြား ချား ချား ခြား ခြား	၅	စာ ခြား ခွဲ ခွဲ ခွဲ ခွဲ ခွဲ ခွဲ
၆	ခြား ခွဲ ခွဲ ခွဲ ခွဲ ခွဲ ခွဲ ခွဲ	၆	စာ ခြား ခွဲ ခွဲ ခွဲ ခွဲ ခွဲ ခွဲ
၇	ချေး ကောင်း ခု ခွဲ ခြား	၇	ကုန် များ ချေး ကောင်း ခု ခွဲ ခြား
၈	အ သိ ပ ဥ ဘ ဓ ဝ ဥ သ ဝ ဥ ဖြ န် ဝေ ပ	၈	
၉	ဦး ဝေ ဝေ စာ ခြား ခွဲ ခွဲ ခွဲ ခွဲ ခွဲ	၉	
၁၀	ကု န် ခြား	၁၀	
၁၁	အ ရံ ဝ သား ဖွား ခွဲ ခြား	၁၁	
၁၂		၁၂	
၁၃		၁၃	
၁၄		၁၄	

၈။ လူထုစီမံကိန်း၏ လာမည့် ( ၃ ) နှစ်အတွက် အကျုံးဝင်သော ဦးစားပေး ဖွံ့ဖြိုးတိုးတက်မှု လုပ်ငန်း အစီအစဉ်များအားဖော်ပြပါ။

အဆင့်	ကျေးရွာအတွက် ဦးစားပေး ဖွံ့ဖြိုးတိုးတက်မှု လုပ်ငန်းစဉ်များ	အဆိုပြုသူ (အမျိုးသားများ/ အမျိုးသမီးများ/အမျိုးသား+ အမျိုးသမီး)	ခန့်မှန်းကုန်ကျ စရိတ်	အကျိုးခံစားခွင့်ရှိသူ ခန့်မှန်းခြေ အရေ အတွက်
၁	စွာ ခု ခွဲ ခြား ချား ချား	၈/၁၂	၄,၆၂,၈၀၀၀	၁၆၅
၂	စာ သင် ကျောင်း ဆောက် ချား	၈/၁၂	၁,၄၄၀,၀၀၀၀	၄၃
၃	ပေး ချား ချား ဆက် ကား	၈/၄	၁၅၀၀၀၀၀	၁၆၅
၄	စွာ ခွဲ ခွဲ ခွဲ ခွဲ	၈/၄	၁၀၀၀၀၀၀	၁၆၅
၅	ပျော် ချား ချား	၈/၄	၅၀၀၀၀၀	၃၅
၆	ဆေး ချား ချား	၈/၄	၁၀၀၀၀၀၀	၁၆၅
၇	၂၄ နှစ် မှ ချား ချား	၈/၄	၂၀၀၀၀၀၀	၁၆၅
၈	ပေး ချား ချား ချား ချား	၈/၄	၁၀၀၀၀၀၀	၁၆၅
၉	စာ ခြား ခွဲ ခွဲ	၈/၄	၁,၂၀၀,၀၀၀	၁၆၅
၁၀				





၁၂။ ပုံစံ ၈-၄။ ကျေးရွာဖွံ့ဖြိုးရေးစီမံကိန်းလုပ်ငန်းခွဲရွေးချယ်ခြင်းပုံစံ

ပုံစံ - ၈ - ၄ ကျေးရွာအုပ်စုစီမံကိန်းလုပ်ငန်းခွဲရွေးချယ်ခြင်းပုံစံ (Form PC 4)

လည်ပတ်မှုအား စီမံကိန်းလုပ်ငန်းခွဲရွေးချယ်မှုအစည်းအဝေးပြီးနောက်တွင် ကျေးရွာအုပ်စုမှ CF/TF ဝိုင်း အကူအညီရယူ၍ ကျေးရွာစီထောက်ထောက်မတီမှ လက်မှတ်ရေးထိုးပြီး အဆိုပါပုံစံအား ပြည့်စုံအောင်ဖြည့်သွင်းရမည်။ ဤပုံစံအား ပြည့်စုံစေရန်အတွက် ကျေးရွာအုပ်စုမှ မြို့တိုးတက်ရေးစီမံချက်တွင် TFC သို့ မေရီရန်အတွက် နောက်ထက်တွဲအဖြစ် ထားရှိရမည်။ CF မှ ကျေးရွာတစ်ရွာချင်းစီ၏ စီမံကိန်းလုပ်ငန်းခွဲခွဲရာ အချက်အလက်များကို MIS သို့ ထည့်သွင်းရမည်။ (ယခုစီမံကိန်းလုပ်ငန်းခွဲ လုပ်ကိုင်သော ကျေးရွာများ ပါဝင်ပါ။)

ကျေးရွာစီမံကိန်းရွေးချယ်မှု/ရန်ကင်းအမည် - ဒီး.ကျေးရွာရွာ

နေ့စွဲ - ၂၅.၁၀.၂၀၁၇

ပြင်ဆင်ရေးမှူး - စစ် ကိုင်း      မြို့နယ် - ပင်လယ်ဥယျာဉ်

စက်မှုနှင့်အားအပူတိုက်ခြင်းပေးပါ (✓)      ဝတ်စားပုံ (၂)      ဝတ်စားပုံ (၃)      ဝတ်စားပုံ (၄)      ဝတ်စားပုံ (၅)

ကျေးရွာအမည်	ထောက်ပံ့မှု/လုပ်ငန်းအမည်	အတိုင်းအတာ	ခန့်မှန်း တိုက်ရိုက် အကျိုးစေတနာနှင့် ရှိသူများ	အဆိုပြုပေးသူ	စီမံကိန်းမှ ထည့်သွင်းမှု	ခန့်မှန်းကျန်ကျစရိတ်	
						အခြားထည့်သွင်းမှု (မော်ဂျယ်) ထည့်သွင်းငွေ ! အမည်/အဖွဲ့	စုစုပေါင်း
ပင်လယ်ဥယျာဉ်	ကျေးရွာအမည်	1600' x 1' x 1.5'	၄၀၂	□ ကျား □ မ ✓ ကျား + မ	၁၀,၀၀,၀၀၀	၂၅၀၀၀	၁၀,၂၅၀၀၀
ပင်လယ်ဥယျာဉ်	ကျေးရွာအမည်	120' x 15'	၄၂၅	□ ကျား □ မ ✓ ကျား + မ	၅၀၀၅၀၀၀	၂၄၄၅၀	၅၀၂၉၄၅၀
ပင်လယ်ဥယျာဉ်	ကျေးရွာအမည်	20' x 20' x 12'	၄၇၄	□ ကျား □ မ ✓ ကျား + မ	၅၀၀၅၀၀၀	၂၂၀၅၅၀	၅၂၂၅၅၅၀

ရာထူး ကျေးရွာအုပ်စု စီမံကိန်းစာတမ်းပုံစံ ၂၀၀၅      အမည် လက်မှတ်      ရက်စွဲ

စစ် ကိုင်း  
ဒီး.သိန်းကျောင်း      ဒီး.စစ်  
ဒီး.သိန်းကျောင်း      ဒီး.စစ်

၂၅. ၁၀. ၂၀၁၇



၁၃။ အစည်းဝေးမှတ်တမ်းများ



လူထုပဟိုပြုစီမံကိန်း

စစ်ကိုင်းဒေသကြီး၊ ပင်လည်ဘူးမြို့နယ်

ကျေးရွာအစည်းအဝေးမှတ်တမ်း

ကျေးရွာ ..... မင်္ဂလာတန်း .....  
 ကျေးရွာအုပ်စု ..... ပင်လည်ဘူးမြို့နယ် .....  
 အစည်းအဝေးပြုလုပ်သည့်နေရာ ..... ကျေးရွာ .....  
 အစည်းအဝေးပြုလုပ်သည့်နေ့ရက် ..... ၂၀၁၇. ၁၀. ၂၀ .....  
 အစည်းအဝေးပြုလုပ်သည့် အကြောင်းအရာ ..... ပထမအကြိမ် စီမံကိန်း ဖြစ်စေရန်အတွက် အစည်းအဝေး ပြုလုပ်ခြင်းအကြောင်းအရာ

အစည်းအဝေးတက်ရောက်သူဦးရေ။ ။ ကျား ( ၂၃ ) ဦး၊ မ ( ၃၀ ) ဦး = ( ၅၃ ) ဦး  
ရည်ညွှန်းချက်။ ဆွေးနွေးချက်၊ ဆုံးဖြတ်ချက်၊ သဘောတူညီချက်၊ မှတ်တမ်းတင်သူ ပါဝင်ရမည်။

ပထမအကြိမ် စီမံကိန်း ဖြစ်စေရန်အတွက် အစည်းအဝေး ပြုလုပ်ခြင်းအကြောင်းအရာ  
 များ စီမံကိန်း၏ အခြေခံအုတ်မြစ်များနှင့် စီမံကိန်း ဖြစ်စေရန်အတွက် အစည်းအဝေး ပြုလုပ်ခြင်း  
 စီမံကိန်း၏ စာတမ်းများနှင့် အစည်းအဝေးအတွက် အစည်းအဝေးအတွက် အစည်းအဝေး  
 မှား ခွင့် ချား မှား မြင့် မြင့် မြင့် မြင့် မြင့် မြင့် မြင့် မြင့် မြင့် မြင့် မြင့် မြင့် မြင့် မြင့် မြင့် မြင့် မြင့် မြင့်  
 တွင် အစည်းအဝေးအတွက် အစည်းအဝေး အစည်းအဝေး အစည်းအဝေး အစည်းအဝေး အစည်းအဝေး  
 အစည်းအဝေး အစည်းအဝေး အစည်းအဝေး အစည်းအဝေး အစည်းအဝေး အစည်းအဝေး အစည်းအဝေး  
 အစည်းအဝေး အစည်းအဝေး အစည်းအဝေး အစည်းအဝေး အစည်းအဝေး အစည်းအဝေး အစည်းအဝေး  
 အစည်းအဝေး အစည်းအဝေး အစည်းအဝေး အစည်းအဝေး အစည်းအဝေး အစည်းအဝေး အစည်းအဝေး

အစည်းအဝေး ပြုလုပ်ခြင်းအကြောင်းအရာ  
 အစည်းအဝေး အစည်းအဝေး အစည်းအဝေး အစည်းအဝေး အစည်းအဝေး အစည်းအဝေး အစည်းအဝေး  
 အစည်းအဝေး အစည်းအဝေး အစည်းအဝေး အစည်းအဝေး အစည်းအဝေး အစည်းအဝေး အစည်းအဝေး  
 အစည်းအဝေး အစည်းအဝေး အစည်းအဝေး အစည်းအဝေး အစည်းအဝေး အစည်းအဝေး အစည်းအဝေး





လူထုပဟိုပြုစီမံကိန်း

စစ်ကိုင်းဒေသကြီး၊ ပင်လည်ဘူးမြို့နယ်

ကျေးရွာအစည်းအဝေးမှတ်တမ်း

ကျေးရွာ ..... မင်္ဂလာတန်း .....

ကျေးရွာအုပ်စု ..... ပင်လည်ဘူး .....

အစည်းအဝေးပြုလုပ်သည့်နေရာ ..... ကျယ် .....

အစည်းအဝေးပြုလုပ်သည့်နေ့ရက် ..... ၂၄.၁၀.၂၀၁၇ .....

အစည်းအဝေးပြုလုပ်သည့် အကြောင်းအရာ ..... ဒုတိယအကြိမ် စီမံကိန်းအစည်းအဝေး .....

အစည်းအဝေးတက်ရောက်သူဦးရေ။ ။ ကျား( ၂၃ )ဦး၊ မ( ၁၀ )ဦး=( ၃၃ )ဦး  
ရည်ညွှန်းချက်။ ဆွေးနွေးချက်၊ ဆုံးဖြတ်ချက်၊ သဘောတူညီချက်၊ မှတ်တမ်းတင်သူ ပါဝင်ရမည်။

စတုတ္ထနှစ် ဒုတိယအကြိမ် အစည်းဝေးတွင် စီမံကိန်း၊ အထောက်အကူပြု လော်မတီဝင်များ၊ ငွေချယ်နိုင်ရန် လော်မတီဝင်များ၊ ဤ ဇာဝန်များ၊ ဝတ္တရားများ၊ လို သိရှိနားလည်စေရန်နှင့် ကျေးဇူးဦးစားပေးလှုပ်ငန်းများ၊ အပြီးသတ်ငွေချယ်နိုင်ရန်တို့ဖြစ်သည်။

ပထမဦးစွာ ကျေးဇူး စီမံကိန်း အထောက်အကူပြု လော်မတီများ၊ ဤ ဇာဝန် ဝတ္တရားများကို သိရှိစေရန် ဌာနလင်းဒါပါသည် ။ ဆောင်ရန် ဌာနရန် အချက်များနှင့် စည်းကမ်းချက်များကိုလည်း ဆျိုးဖော်လ်အာ အစည်းအဝေးနှင့်ဆိုင် ဆိုက်နာဆောင်ရွက်ရန် အလေးအနက်တို့လ်တွန်းခဲ့သည်။

ထို့နောက် ကျေးဇူး လော်မတီဝင်များ၊ ငွေချယ်ခြင်းနှင့်ပတ်သက်၍ ရပ်ရွာဖွံ့ဖြိုးရေးလှုပ်ငန်းများကို စေတနာ့စေတနာထား လုပ်ကိုင်ဆောင်ရွက်ရန် စီမံကိန်း၊ အပြုသဘောဆောင်ရွက် ပြုမူလုပ်ကိုင်နိုင်သူ ဖြစ်ရန်နှင့်





ယူဝါဒဦးတစ်ယောက် တစ်ခုတစ်ဖွဲ့ရုံ လွမ်းစိုးမှု မပါဝင်စေဘဲ လွှတ်လုပ်ပွင့်လင်းစွာ  
 ငွေချယ် နိုင်ရန် ဆုံးဖြတ်ပြုပါသည်။ ဒါဖြင့် ဦးစားပေးလုပ်ငန်း ငွေချယ် နိုင်ခြင်းနှင့်  
 ပတ်သက်၍ တိုင်းရင်းသား/ရုနည်းစု / မသန်စွမ်းသူများပါမလျှန် ဂုဏ်စေဘဲ  
 အားလုံးပါဝင်ပြီး ငွေချယ် နိုင်ရန်နှင့် လိုအပ်ချက်/လိုချင် များကို တွဲပြုကစေပါသည်။  
 အထက်ပါ လိစ္စနှင့် ပတ်သက်၍လည်း ဦးစားပေးလုပ်ငန်း ငွေချယ်ရာတွင်လည်း၊  
 ဘက်မလိုက်ဘဲ အများ သဘောတူလက်ခံသည် လုပ်ငန်းကိုသာ ငွေချယ်ရန်လည်း  
 ဆုံးဖြတ်ပါသည်။

အထက်ပါ ဆွေးနွေးချက်များ / အပြန်ပြုချက်များ ရယူရကာ ဆုံးဖြတ်  
 စားသော နည်းလမ်းစဉ် အတိုင်း ကော်မတီဝင်များ အား ငွေချယ်ခြင်း ခံစားရပြီး လျှို့ဝှက်  
 ဦးစားပေးလုပ်ငန်းများကို ပွင့်လင်း ဖြင့် ဆောင်ရွက်စွာ ငွေချယ်နိုင်ပါသည်။ ထိုဆုံးဖြတ်  
 ချက်များ အတိုင်း တစ်ရပ်ကလေး သဘောတူလက်ခံပြုပါသည်။ ငွေချယ်ခံကော်မတီ  
 များလည်း လျှောက်ထားဝန်ထမ်းဆောင်ရန် သဘောတူလက်ခံပြုပါသည်။

ဗွတ်တစ်လစ် သူ

စီ ဝေ :

အိုဂိုဗေ :

ဆေးကုဝန်ထမ်း :



၁၄။ ကဏ္ဍအလိုက်ဦးစားပေးဖွံ့ဖြိုးရေးလုပ်ငန်းစဉ်အနှစ်ချုပ်

ဘဏ်အုပ်စု

နောက်ဆက်တွဲ (၄) ခြားနားသော အပိုင်းများအတွက် ဦးစားပေးဖွံ့ဖြိုးရေးလုပ်ငန်းစဉ် အနှစ်ချုပ်

မူရင်းသည် VPSC တွင်ထားရှိရပါမည်။ အခြားဌာနများနှင့် ညှိနှိုင်းရန်အတွက် မိတ္တူအား TPIC သို့ပို့ရပါမည်။ MIS data အနေဖြင့် သွင်းရန်မလိုအပ်ပါ။

အဆင့်	လုပ်ငန်း	မည်သူဦးစားပေးလဲ	ကျေးရွာမှတာဝန်ခံသူ (သို့) အုပ်စု	ပြင်ပမှမည်သူ ထောက်ပံ့မလဲ	
အခြေခံအဆောက်အအုံ	၁	ရွာတွင်းကမ်းပြင်ပြင်	<input checked="" type="checkbox"/> ကျား <input checked="" type="checkbox"/> မ		အုတ်မပေး (၆၀၀၀၀၀) ( ၆၀၀၀၀၀ )
	၂	စာသင်ကျောင်းစေတီ	<input checked="" type="checkbox"/> ကျား <input checked="" type="checkbox"/> မ		အုတ်မပေး (၆၀၀၀၀၀) ( ၃၀၀၀၀၀ )
	၃	ရွာချင်းစက်တံတား	<input checked="" type="checkbox"/> ကျား <input checked="" type="checkbox"/> မ		
	၄	ရွာတွင်းလမ်း	<input checked="" type="checkbox"/> ကျား <input checked="" type="checkbox"/> မ		
	၅	မူလကျောင်း	<input checked="" type="checkbox"/> ကျား <input checked="" type="checkbox"/> မ		
	၆	စေး၊ မီး၊ ရေ	<input checked="" type="checkbox"/> ကျား <input checked="" type="checkbox"/> မ		
	၇	၂၄ နာရီ ရေ၊ ရေ၊ ရေ	<input checked="" type="checkbox"/> ကျား <input checked="" type="checkbox"/> မ		
	၈	စက်ရုံ၊ ဝိုက်	<input checked="" type="checkbox"/> ကျား <input checked="" type="checkbox"/> မ		
အသက်မွေးဝမ်းကျောင်းဖွံ့ဖြိုးရေး	၁	စက်ချုပ်သင်တန်း	<input checked="" type="checkbox"/> ကျား <input checked="" type="checkbox"/> မ		
	၂	ပျက်စီးနေသော မြေစိုက်ရေး ဝါးစိုက်	<input checked="" type="checkbox"/> ကျား <input checked="" type="checkbox"/> မ		
	၃		<input type="checkbox"/> ကျား <input type="checkbox"/> မ		
	၄		<input type="checkbox"/> ကျား <input type="checkbox"/> မ		
	၅		<input type="checkbox"/> ကျား <input type="checkbox"/> မ		
	၆		<input type="checkbox"/> ကျား <input type="checkbox"/> မ		
	၇		<input type="checkbox"/> ကျား <input type="checkbox"/> မ		
	၈		<input type="checkbox"/> ကျား <input type="checkbox"/> မ		



ကျန်းမာရေးနှင့်အထက	အမျိုးအမည်	ကျန်းမာရေးနှင့်အထက		အခြား
		အမျိုးအမည်	အခြား	
၀	၆၈၀.၀၂၂၊ ဓာတုဗေဒ	<input checked="" type="checkbox"/>	ကျား	
၂	အစဉ်သား၊ ဖွား၊ အထက	<input checked="" type="checkbox"/>	ကျား	
၃	ကျွန်း၊ အထက အသင်း၊ ညောင် ပေး၊ မဟာ၊ မြောက်	<input checked="" type="checkbox"/>	ကျား	
၄		<input type="checkbox"/>	ကျား	
၅		<input type="checkbox"/>	ကျား	
၆		<input type="checkbox"/>	ကျား	
၇		<input type="checkbox"/>	ကျား	
၈		<input type="checkbox"/>	ကျား	
၀		<input type="checkbox"/>	ကျား	
၂		<input type="checkbox"/>	ကျား	
၃		<input type="checkbox"/>	ကျား	
၄		<input type="checkbox"/>	ကျား	
၅		<input type="checkbox"/>	ကျား	
၆		<input type="checkbox"/>	ကျား	
၇		<input type="checkbox"/>	ကျား	
၈		<input type="checkbox"/>	ကျား	
၀		<input type="checkbox"/>	ကျား	
၂		<input type="checkbox"/>	ကျား	
၃		<input type="checkbox"/>	ကျား	
၄		<input type="checkbox"/>	ကျား	
၅		<input type="checkbox"/>	ကျား	
၆		<input type="checkbox"/>	ကျား	
၇		<input type="checkbox"/>	ကျား	