



ပြည်ထောင်စုသမ္မတမြန်မာနိုင်ငံတော်အစိုးရ
စိုက်ပျိုးရေးမွေးမြူရေးနှင့်ဆည်မြောင်းဝန်ကြီးဌာန
ကျေးလက်ဒေသဖွံ့ဖြိုးတိုးတက်ရေးဦးစီးဌာန

လူထုဗဟိုပြုစီမံကိန်း၊ လှိုင်းဘွဲ့မြို့နယ်

ကျေးရွာဖွံ့ဖြိုးရေးအစီအစဉ်



မြိုင်ကြီးငူအထူးဒေသ(၂)ကျေးရွာအုပ်စု
မာလာယုမြိုင်ကျေးရွာ

လှိုင်းဘွဲ့မြို့နယ်၊ ကရင်ပြည်နယ်

မာတိကာ

စဉ် အကြောင်းအရာစာမျက်နှာ

၁။	လှိုင်းဘွဲ့မြို့နယ်အခြေပြမြေပုံ	၁
၂။	ကျေးရွာမြေပုံ (တည်နေရာ)	၂
၃။	အုပ်စုတွင်ပါဝင်သောကျေးရွာများစာရင်း	၃
၄။	ကျေးရွာအခြေခံအချက်အလက်များ (ကျေးရွာသမိုင်းကြောင်း)	၄
၅။	လူထုပူးပေါင်းပါဝင်သောလူမှုဆန်းစစ်ခြင်းနှင့် အကဲဖြတ်ခြင်း လုပ်ငန်းစဉ် (PSA/PRA) အကျဉ်းချုပ်ဇယား	၅
၆။	ကျေးရွာဖွံ့ဖြိုးရေးအစီအစဉ်အတွက်အသုံးပြုခဲ့သော PRA tools တစ်ခုချင်းစီအတွက်သုံးသတ်ချက်များ	
	၁။ကျေးရွာလူမှုရေးနှင့်အရင်းအမြစ်ပြမြေပုံ(Social Map).....	၆
	၂။ရာသီခွင်ပြပြကွဲဒီနီ(Seasonal Cleander).....	၇
	၃။ဥစ္စာနေကြွယ်ဝမှုပြဇယား (Wealth Ranking).....	၈
	၄။ ကျား၊မပင့်ကူအိမ်သုံးသပ်ခြင်း(Cob Web).....	၉
	၅။အရင်းအမြစ်အသုံးချမှုပုံစံပြဇယား(Asset Mapping).....	၁၀
	၆။အဖွဲ့အစည်းချိတ်ဆက်မှုပြဇယား (Veen Diagram).....	၁၁
၁၇။	ကော်မတီဝင်များရွေးချယ်ခြင်းနှင့် ကျေးရွာဖွံ့ဖြိုးရေးအစီအစဉ် ဆောင်ရွက်မှုမှတ်တမ်း	၁၂
၁၈။	ကျေးရွာအချက်အလက်များ(PC 1)	၁၅
၉။	စီမံကိန်းစက်ဝန်းအချိန်ဇယား(PC 2).....	၁၉
၁၀။	ကျေးရွာဖွံ့ဖြိုးရေးဦးစားပေးအစီအစဉ် (PC 3).....	၂၀
၁၁။	အစည်းဝေးမှတ်တမ်းများ	၂၅
၁၂။	ကဏ္ဍအလိုက်ဦးစားပေးဖွံ့ဖြိုးရေးလုပ်ငန်းစဉ်များ.....	၂၇

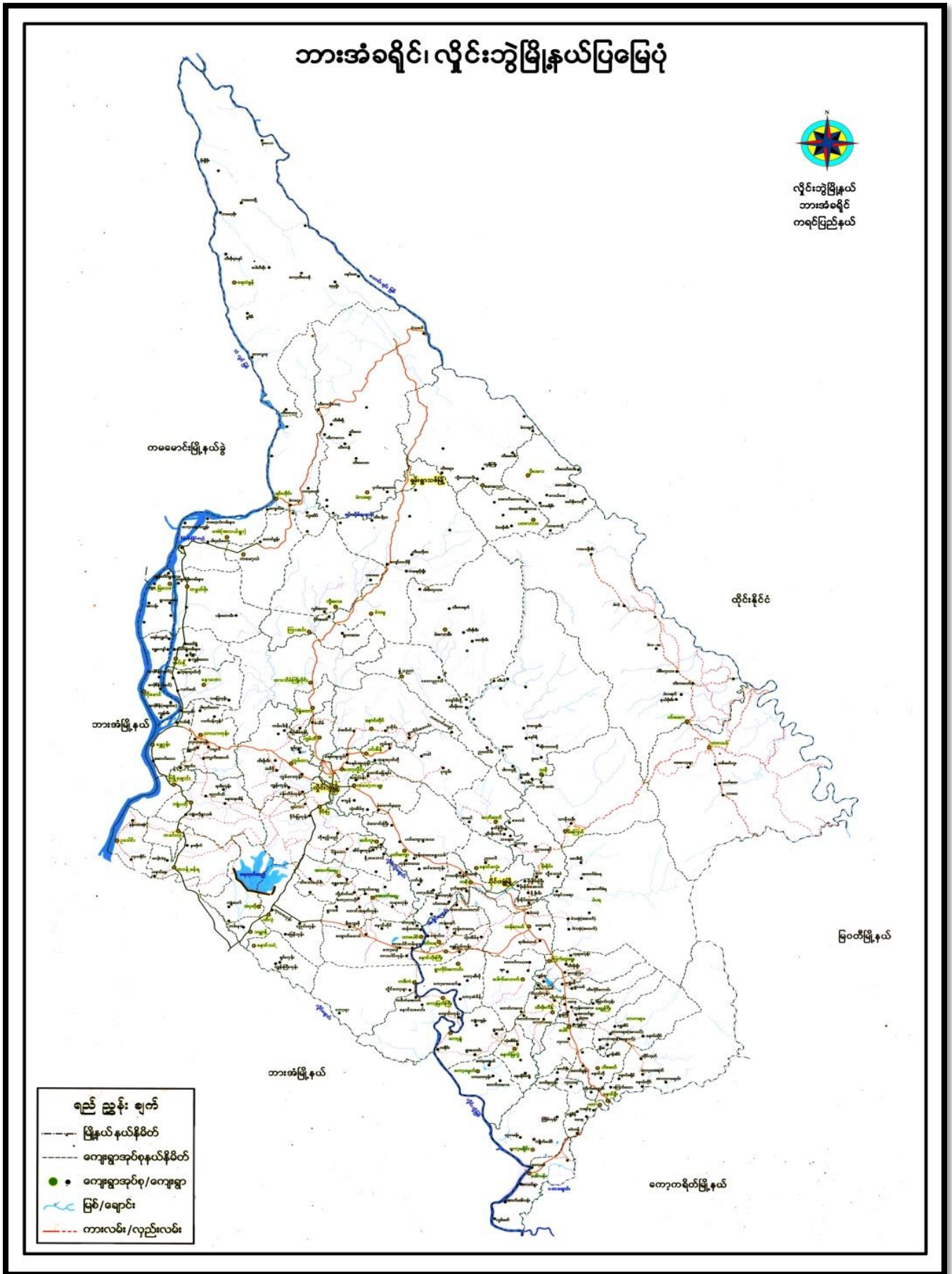

ကျေးရွာဖွံ့ဖြိုးရေးအစီအစဉ် ၊ လူထုဗဟိုပြုစီမံကိန်း

၂။ ကျေးရွာမြေပုံ (တည်နေရာ)

ကျေးရွာဖွံ့ဖြိုးရေးအစီအစဉ် ၊ လူထုဗဟိုပြုစီမံကိန်း

စာမျက်နှာ -(2)

၃။ အုပ်စုတွင်ပါဝင်သော ကျေးရွာများစာရင်း

- ၁။ အင်ကြင်းမြိုင်
- ၂။ မာလာမြိုင်
- ၃။ မိုးအေးမြိုင်
- ၄။ မိုးဆန်းမြိုင်
- ၅။ ပိတောက်မြိုင်
- ၆။ ပွင့်ဖြိုးမြိုင်
- ၇။ ပြည်သာယာမြိုင်
- ၈။ ရွှေဝါမြိုင်
- ၉။ သင်္ဃင်မြိုင်
- ၁၀။ သစာမြိုင်
- ၁၁။ ဇီဝါမြိုင်
- ၁၂။ မာလာယုမြိုင်
- ၁၃။ ချမ်းသာမြိုင်
- ၁၄။ ဆွေချမ်းရိပ်မြိုင်

ကျေးရွာဖွံ့ဖြိုးရေးအစီအစဉ် ၊ လူထုဗဟိုပြုစီမံကိန်း

၄။ ကျေးရွာအခြေခံအချက်အလက်များ (ကျေးရွာသမိုင်းကြောင်း)

၄။ ကျေးရွာသမိုင်းကြောင်း

ကျေးဇူးတော်ရှင် မူလမြိုင်ကြီးငူ ဆရာတော်ဘုရားကြီး ဘန္ဓနသုဇန ဦးဆောင်လမ်းညွှန်မှုကို အကြောင်းပြု၍ ကမမောင်း၊ အုန်းတော အရှေ့ဘက် သံလွင်မြစ်ကမ်းတစ်နေရာတွင် တောကြီးတစ်နေရာ ယခင်ကရှိခဲ့ဘူးပါသည်။ ၎င်းတောကြီးသည် ယခုအခေါ် မြိုင်ကြီးငူပင် ဖြစ်။

မြိုင်ကြီးငူသည် ယခင်လူသွားလာရှားပါးသော ဒေသဖြစ်၍ အလွန်တရာမှ ထိန်းလန့်ကြောက်ရွံ့သဖွယ်ဖြစ် သော တောကြီးတစ်နေရာပင် ဖြစ်ပေသည်။ ၁၆၆၅- ခုနှစ်တွင် ထိုင်းနိုင်ငံ ခုက္ခသည်စခန်းမှ ကရင်လူမျိုးနှင့် အခြားတိုင်းရင်းသားများအား မြိုင်ကြီးငူဆရာတော်ဘုရား၏ ဩဝါဒကို ခံယူ၍ ပြည်တော်ဝင် အဖြစ် မြိုင်ကြီးငူသို့ စတင်ပြန်လာခဲ့ပါသည်။

ထို့မှတစ်ပါး တိုင်းရင်းသားပေါင်းစုံ စုစည်းနေထိုင်သည့် ဒေသဖြစ်တဲ့အတွက်ကြောင့် စုံနဲ့သာမြိုင် ဆွေ ဆွေမြို့တော်မြိုင်ကြီးငူ အထူးဒေသ - ဟု မှဲ့ထွင် ခေါ်ဝေါ်ကြလေသည်။ မြိုင်ကြီးငူသည် တောကိုအကြောင်း ပြု၍ မှဲ့ထွင်ခေါ်ဝေါ် နေခြင်းအတွက်ကြောင့် တောပန်းများကို အကြောင်းပြု၍ ချယ်ရီမြိုင် စသည်ဖြင့် မြိုင်ကြီးငူမြို့တစ်ခုလုံး၏ ရပ်ကွက်ပေါင်းစုံကိုခြုံပြီး မြိုင်ကြီးငူ- ဟုသာ ခေါ်ဝေါ်ကြပေ၏။

၎င်းမာလာယုမြိုင် ရပ်ကွက်တွင် အိမ်ခြေ (၄၅) အိမ်၊ လူဦးရေ (၃၇) ဦး၊ ကျား (၈) ဦး၊ မ (၄၅) ဦးရှိသည့် အနက် တစ်ချို့အိမ်မှာ အိမ်ထောင်းစုစာရင်း ရပ်ကွက်မှူးထံသို့ မလာအပ်သေးသော အိမ်ခြေများလည်း ရှိသေးသည်။

အသေးစိတ်သိရှိလိုပါက မာလာယုမြိုင် ရပ်ကွက် ဦးသာစိုက်၊ ဖုန်း- (၀၉၂၆၉၂၈၀၃၀၀) သို့ ဆက်သွယ်မေးမြန်း နိုင်ပါသည်။

မှတ်တမ်းတင်
အေးမေတ္တာ မြိုင်ကြီးငူ

ကျေးရွာဖွံ့ဖြိုးရေးအစီအစဉ် ၊ လူထုပဟိုပြုစီမံကိန်း

၅။ လူထုပူးပေါင်းပါဝင်သော လူမှုဆန်းစစ်ခြင်းနှင့် အကဲဖြတ်ခြင်းလုပ်ငန်းစဉ် အကျဉ်းချုပ်ဇယား

၅။ လူထုပူးပေါင်းပါဝင်သော လူမှုဆန်းစစ်ခြင်းနှင့် အကဲဖြတ်ခြင်းလုပ်ငန်းစဉ် အကျဉ်းချုပ်ဇယား။

စဉ်	အသုံးပြုခဲ့သော PRA tool များ	ဦးတည်အုပ်စုများ	အစည်းအဝေး		အဓိကတွေ့ရကျက်များ
			ကျား	မ	
၁	ကျေးရွာအရင်းအမြစ် ပြမြေပုံ (Social Map)	ရပ်မိရပ်ဖ၊ ကော်မတီဝင်များ၊ ကျေးရွာလူထုများ အားလုံး	၆	၉	အခြေခံအဆောက်အအုံများ၊ လမ်းပန်းဆက်သွယ်ရေးအခြေအနေ၊ လယ်ယာမြေများ၊ ကျေးရွာရှိ သဘာဝအရင်း အမြစ်များ။
၂	ရာသီခွင်ပြ ပြက္ခဒိန် (Seasonal Calendar)	ကော်မတီဝင်များ၊ အမျိုးသား၊ အမျိုးသမီး၊ ဆင်းရဲနွမ်းပါးသူများ	၆	၉	စီးပွားရေး၊ ဝင်ငွေရရှိမှု၊ ပွဲတော်ချိန်၊ ရာသီဥတု၊ ကျန်းမာရေးဆိုင်ရာ၊ ရေရရှိမှု။
၃	ဥစ္စာနေကြွယ်ဝမှုပြဇယား (Wealth Ranking)	အဆင်ပြေ၊ အလယ်အလတ်၊ အဆင်မပြေသော အုပ်စုများ	၆	၉	ကျေးရွာလူမှုစီးပွားရေးအခြေအနေကို ခွဲခြား သတ်မှတ်နိုင်ရေးအတွက် အခြေခံစံနှုန်း သတ်ရန် လူထုအားလုံး သဘောတူဆောင်ရွက် ခြင်း။
၄	ကျားမ ပင့်ကူအိမ်သုံးသပ်ခြင်း (Cob Web)	ကျေးရွာရှိ အမျိုးသားများနှင့် အမျိုးသမီးများ	၁၆	၂၇	အမျိုးသားနှင့် အမျိုးသမီး အခွင့်အရေးတန်းတူ ညီမျှမှု နှင့် မရရှိသည့် အကြောင်းအရင်းများ ကို ဖော်ထုတ်ခြင်း။
၅	အရင်းအမြစ် အသုံးချမှုပုံစံပြဇယား (Assesst Mapping)	ကျေးရွာလူထုအားလုံး	၆	၉	ကျေးရွာရှိ သဘာဝအရင်းအမြစ်များ နှင့် လူမှုဆိုင်ရာအရင်း အမြစ်များအား မည်သူက အသုံးပြုပြီး မည်သူက ထိန်းချုပ် ထားရှိခြင်း။
၆	အဖွဲ့အစည်း ချိတ်ဆက်မှုပြ ဇယား (Veen Diagram)	ကျေးရွာအုပ်ချုပ်ရေးအဖွဲ့၊ ကျေးရွာဖွံ့ဖြိုးရေးလုပ် ဆောင် နေသည့်အဖွဲ့၊ ကျေးရွာလူထု	၆	၉	ကျေးရွာအတွင်းရှိ အဖွဲ့အစည်းများနှင့် မည်သို့သောလုပ်ငန်း များအတွက် မည်သည့် အဖွဲ့အစည်းများနှင့် ချိတ်ဆက်လုပ်ကိုင် ဆောင်ရွက်မှုရှိခြင်း။
၇	ကျေးရွာအခြေခံ အချက်အလက် (PC 1)	ရပ်ကွက်မှူး၊ အတွင်းရေးမှူး၊ ကျေးရွာလူထုများ၊ လူထုဗဟိုပြုစီမံကိန်း ဝန်ထမ်းများ	၃	၃	အိမ်ခြေ၊ လူဦးရေ၊ လူမျိုးဘာသာ စသော လူမျိုးဘာသာ အခြေခံအချက်အလက်များ ဖော်ထုတ်ခြင်း။
၈	အခက်အခဲများ၊ မျှော်မှန်းချက်များ၊ ကျေးရွာဖွံ့ဖြိုးရေး ဦးစားပေးလုပ်ငန်းများ ဖော်ထုတ်ခြင်း	အမျိုးသား၊ အမျိုးသမီးနှင့် ကျေးရွာလူထုအားလုံး	၁၆	၂၇	ကျေးရွာတွင်း ရင်ဆိုင်နေရသော အခက်ခဲများ၊ ကျေးရွာလူ ထု၏မျှော်မှန်းချက်များ၊ ကျေးရွာ အတွက် ဦးစားပေးလုပ်ငန်း များဖော်ထုတ်ခြင်း။

ကျေးရွာဖွံ့ဖြိုးရေးအစီအစဉ် ၊ လူထုဗဟိုပြုစီမံကိန်း

၆။ ကျေးရွာဖွံ့ဖြိုးရေးအစီအစဉ်အတွက်အသုံးပြုခဲ့သော PRA tools တစ်ခုချင်းစီအတွက် သုံးသတ်ချက်များ

၁။ ကျေးရွာလူမှုရေးနှင့်အရင်းအမြစ်ပြမြေပုံ(Social Map)

၆။ ကျေးရွာဖွံ့ဖြိုးရေးအစီအစဉ်အတွက်အသုံးပြုခဲ့သော PRA tools တစ်ခုချင်းစီအတွက်သုံးသတ်ချက်များ။

၁။ ကျေးရွာလူမှုရေးနှင့်အရင်းအမြစ်ပြမြေပုံ(Social Map)

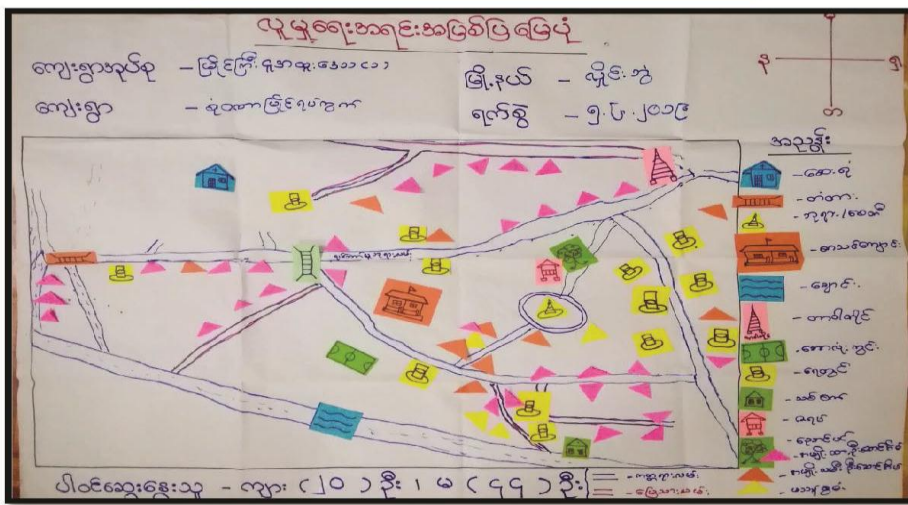

ကျေးရွာလူမှုရေးနှင့်အရင်းအမြစ်ပြမြေပုံဆန်းစစ်ချက်နှင့်ဆွေးနွေးချက်များ

ကျေးရွာ - မာလာယုမြိုင် ရပ်ကွက် အုပ်စု - မြိုင်ကြီးအထူးဒေသ (၂)
 ပူးပေါင်းပါဝင်ဆွေးနွေးသူ - ကျား (၆)၊ မ (၉)

- အသက်မွေးဝမ်းကြောင်းအနေဖြင့် တပိုင်တနိုင်စီးပွားရေး၊ ရေလုပ်ငန်းများသော ဖြစ်သော ထင်းဆယ်၊ စက်လှေမောင်း၊ သဲ၊ ကျောက် စုပ်ယူခြင်း လုပ်ငန်း စသည်တို့ကို လုပ်ကိုင်ခြင်း။
- လမ်းပန်းဆက်သွယ်ရေးအထူးကောင်းမွန်ပါသည်။
- ရပ်ကွက်တွင် ဆေးရုံ၊ အ.ထ.က ကျောင်းကြီးများ တည်ရှိပြီး မြိုင်ကြီးအထူးဒေသ၏ စီးပွားရေးအချက်အချာ ကျသော နေရာတွင် တည်ရှိခြင်း။
- သာသနာ့နယ်မြေဖြစ်၍ အရက်သေစာ သောက်စားခြင်း၊ သားငါးစားသုံးခြင်း၊ ယဉ်ကျေးမှုနှင့် မအပ်စပ်သော ဆင်ယင်ထုံးဖြူမှုများ ကိုလုံးဝရှောင်ကြဉ်ခြင်း။
- အဆင်မပြေသောအုပ်စုများ သည် အလွန်နည်းပါသည်။
- လျှပ်စစ်မီးတိုင်၊ ဆက်သွယ်ရေး၊ ဆိုင်ကယ် ကယ်ရီ၊ လှေဆိပ်များ ရှိခြင်း။

ကျေးရွာဖွံ့ဖြိုးရေးအစီအစဉ် ၊ လူထုပဟိုပြုစီမံကိန်း

၂။ ရာသီခွင်ပြပြက္ခဒိန်(Seasonal Cleander)

၂။ ရာသီခွင်ပြပြက္ခဒိန်(Seasonal Cleander)

ရာသီခွင်ပြပြက္ခဒိန်

ကျေးရွာ - မာလာယုမြိုင်ရပ်ကွက် ပူးပေါင်းပါဝင်ဆွေးနွေးသူ - ကျား (၆) ဦး၊ မ (၉) ဦး ရက်စွဲ - ၁၉-၆-၂၀၁၉

အကြောင်းအရာ	တန်ခူး	ကဆုန်	ဧရာဝတီ	ပြင်သစ်	မိုးရာသီ	အောက်တိုဘာ	နိုဝင်ဘာ	ဧပြီ	မေ	ဇူလိုင်	ဇူလိုင်
ရာသီဥတု	☀️	☀️	☁️	☁️	☁️	☁️	☁️	☁️	☁️	☁️	☁️
အပင်အပူပူ											
ပစ္စည်း	🌱	🌱	🌱	🌱	🌱	🌱	🌱	🌱	🌱	🌱	🌱
ဝင်ငွေ / ထွက်ငွေ	₹	₹	₹	₹	-	-	₹	₹	₹	₹	₹
အားလပ်ရက်											
အခြားအချက်အလက်											

ရာသီခွင်ပြ ပြက္ခဒိန် ဆွေးနွေးခြင်း နှင့် ဆန်းစစ်ခြင်း

ကျေးရွာ - မာလာယုမြိုင် ရပ်ကွက် အုပ်စု - မြင်းကြီးစုအထူးဒေသ (၂)
 ပူးပေါင်းပါဝင်ဆွေးနွေးသူ ဦးရေ - ကျား (၆) ဦး၊ မ (၉) ဦး

- နွေရာသီတွင် သောက်သုံးရေ ရှားပါးခြင်း။
- တောင်ကုန်းဒေသပိုင်းတွင် ရေတွင်းတူးရခက်သဖြင့် နွေရာသီတွင် ရေအခက်ခဲရှိခြင်း။
- မြစ်နှင့် အနောက်ဘက်ပိုင်းတွင် မိုးရာသီတွင် ရေတိုက်စားသဖြင့် ကမ်းပြိုခြင်း၊ မြေနှိမ့်ပိုင်းတွင် ရေကြီးခြင်း။
- ဝင်ငွေများအနေဖြင့် အသင့်အတင့်ရှိခြင်း။
- အဆင်မပြေသော အုပ်စုများအတွက် ဖူလုံမှုရှိခြင်း။
- မိုးရာသီထက် နွေရာသီတွင် ဝင်ငွေ များပြီး အားလပ်မှု အသင့်အတင့်ရှိပါသည်။
- အဆင်မပြေသော အုပ်စုများအနေဖြင့် နွေရာသီတွင် နေ့စားလုပ်ကိုင်သောကြောင့် စီမံကိန်းအကောင် ဖော်ရာတွင် ၎င်းတို့အတွက် အဆင်ပြေခြင်း။

ကျေးရွာဖွံ့ဖြိုးရေးအစီအစဉ် ၊ လူထုပဟိုပြုစီမံကိန်း

၃။ ဥစ္စာနေကြွယ်ဝမှုပြဇယား (Wealth Ranking)

၃။ ဥစ္စာနေကြွယ်ဝမှုပြဇယား (Wealth Ranking)

ဥစ္စာနေကြွယ်ဝမှုပြဇယား

ကျေးရွာအုပ်စု - မြိုင်ကြီး-မုဒုံ-အထူးအထွေထွေ
ကျေးရွာ - မာလာယုမြိုင် ရပ်ကွက်

ရက်စွဲ - ၁၉.၆.၂၀၁၉

အမည်	သတ်မှတ်ချက်	အိမ်ထောင်စု အရေအတွက်	ပျမ်းမျှ
အလယ်အလတ်အုပ်စု	တိုက်အိမ်၊ ကား၊ ကုန်၊ ဆိုင်ကယ်၊ ဘာမီး၊ လျှပ်အိမ်၊ ဖုန်း၊ လယ်ကွင်း၊ တိရစ္ဆာန်	၅	၁၁%
အထက်အုပ်စု	ပျော်တောင်အိမ်၊ ဆိုင်ကယ်၊ ဘာမီး၊ လျှပ်အိမ်၊ တိရစ္ဆာန်၊ ဖုန်း	၁၅	၃၃%
မူလအုပ်စု	အိမ်၊ ကန်၊ ဆိုင်ကယ်၊ ကုန်	၂၅	၅၀%
စုစုပေါင်း		၄၅	၁၀၀%

ပူးပေါင်းပါဝင်ဆွေးနွေးသူဦးရေ - ကျား ၂၅ ဦး ၊ မ ၂၅ ဦး

ဥစ္စာနေကြွယ်ဝမှုပြဇယားဆွေးနွေးခြင်းနှင့်ဆန်းစစ်ခြင်း

ကျေးရွာ - မာလာယုမြိုင် ရပ်ကွက် အုပ်စု - မြိုင်ကြီး-မုဒုံ-အထူးအထွေထွေ (၂)

ပူးပေါင်းပါဝင်ဆွေးနွေးသူ - ကျား (၆) ဦး ၊ မ (၉) ဦး

- ဥစ္စာနေကြွယ်ဝမှု အဆင့်သတ်မှတ်ရာတွင် အဆင်ပြေသောအုပ်စု၊ အလယ်အလတ်အုပ်စု၊ အဆင်မပြေသော အုပ်စုဟူ၍ (၃) အုပ်စု ခွဲခြားထားပါသည်။
- ကျေးရွာအတွင်းရှိ အဆင်ပြေသောအုပ်စုများသည် အိမ်ထောင်စုအနေဖြင့် (၅) စုရှိပြီး ပိုင်ဆိုင်မှုသွင်ပြင်လက္ခဏာများအနေဖြင့် ကား၊ တိုက်အိမ်၊ ဝပ်ရှော့ရုံ၊ ဆိုင်ကယ်၊ စက်ဘီး၊ ရာဘာခြံ နှင့် ကြံခင်းတို့ကို ပိုင်ဆိုင်ကြခြင်း။
- အလယ်အလတ် အုပ်စုအနေဖြင့် အိမ်ထောင်စု (၂၃) စုရှိပြီး ပျော်တောင်အိမ်(သွပ်အိမ်)၊ နွား၊ ဆိုင်ကယ် ကယ်ရီအလုပ်များဖြင့် အသက်မွေးဝမ်းကြောင်းကြခြင်း။
- အဆင်မပြေသော အုပ်စုများမှာ (၂၅) စုရှိပါသည်။ ပိုင်ဆိုင်မှုများမှာ ဝါးအိမ် နှင့် နေ့စားအလုပ်သမားအလုပ်ကို လုပ်ကိုင်စားသောက်ကြခြင်း။

10

ကျေးရွာဖွံ့ဖြိုးရေးအစီအစဉ် ၊ လူထုဗဟိုပြုစီမံကိန်း

၄။ ကျား၊မ ပင့်ကူအိမ်သုံးသပ်ခြင်း(Cob Web)

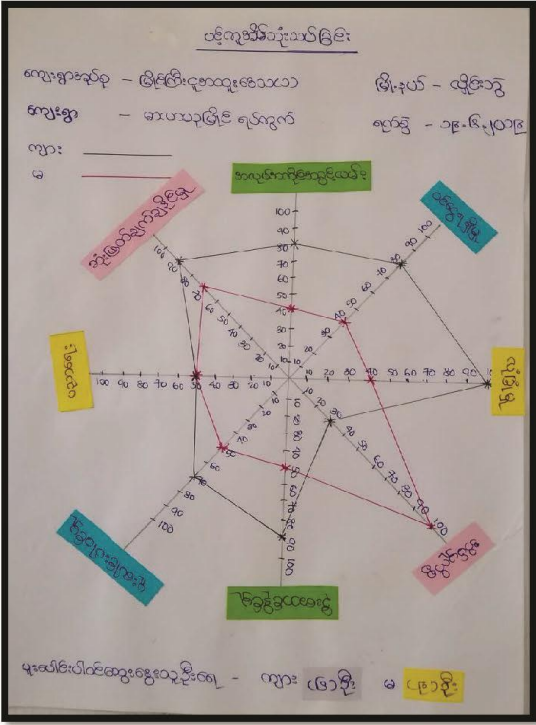

ပင့်ကူအိမ်သုံးသပ်ခြင်း၏ ဆွေးနွေးခြင်းနှင့် ဆန်းစစ်ခြင်း

ကျားရွာ - မာလာယုမြိုင် ရပ်ကွက် အုပ်စု - မြိုင်ကြီးအထူးဒေသ (၂)

ပူးပေါင်းပါဝင်ဆွေးနွေးသူ ဦးရေ - ကျား (၆) ဦး၊ မ (၉) ဦး

- အမျိုးသမီးများအနေဖြင့် အလုပ်အကိုင် အခွင့်လမ်းတွင် အလွန်အားနည်းသည်။ ကား/ဆိုင်ကယ် ငှားမောင်းခြင်း၊ စက်လှေမောင်းခြင်း၊ ပန်းရံအလုပ်များကို အများအားဖြင့် အမျိုးသား လုပ်ကိုင်ခြင်း။
- အမျိုးသားများ ပိုက်ဆံရှာ ရသောကြောင့် အိမ်ထောင်ဦးစီးအနေဖြင့် လုပ်ရသဖြင့် ဦးဆောင်မှုနှင့် ဆုံးဖြတ်ချက်ချမှု တို့ကို အမျိုးသားများသာ ဆုံးဖြတ်ကြသည်။
- ပူးပေါင်းပါဝင်မှုကို အမျိုးသမီးများက အများအားဖြင့် ပါဝင်ကြသည်။ ဥပမာ- အစည်းအဝေးတက် ရော ရောက်ခြင်း၊ လုပ်အားပေးခြင်း။

ကျေးရွာဖွံ့ဖြိုးရေးအစီအစဉ် ၊ လူထုပဟိုပြုစီမံကိန်း

၅။ အရင်းအမြစ်အသုံးချမှုပုံစံပြဇယား(Asset Mapping)

၅။ အရင်းအမြစ်အသုံးချမှုနှင့် ပိုင်ဆိုင်မှုပုံစံပြဇယား(Asset Mapping)



အရင်းအမြစ်အသုံးချမှုပုံစံပြဇယား ဆွေးနွေးခြင်းနှင့်ဆန်းစစ်ခြင်း

ကျေးရွာ- မာလာယုမြိုင် ရပ်ကွက်

အုပ်စု - မြိုင်ကြီးငှက်အထူးဒေသ (၂)

ပူးပေါင်းပါဝင်ဆွေးနွေးသူ ဦးရေ - ကျား (၁၆) ဦး၊ မ (၂၇) ဦး

- အမျိုးသားများသည် ဘောလုံးကွင်းနှင့် ဝပ်လျော့ လုပ်ငန်းကို အသုံးပြုမှုများပြီး အမျိုးသမီးများက အပ်ချုပ်စက်အပါအဝင် ယက်ကန်းယက်ခြင်း နှင့် အလှအပပစ္စည်းများကိုလည်း အသုံးပြုကြသည်။ ရေတွင်း၊ စေတီ၊ မြစ်၊ ချောင်း၊ တံတား၊ လမ်း၊ စာသင်ကျောင်း၊ ဆေးရုံများကို ကျား၊ မ အသုံးပြုကြသည်။
- ဘောလုံးကွင်း၊ ဝပ်လျော့ လုပ်ငန်းများကို အမျိုးသားများက ထိန်းချုပ်ကြပြီး အပ်ချုပ်စက်၊ ယက်ကန်းများကို အမျိုးသမီးများ ထိန်းချုပ်ကြသည်။ ရေတွင်း၊ စေတီ၊ မြစ်၊ ချောင်း၊ တံတား၊ လမ်း၊ စာသင်ကျောင်း၊ ဆေးရုံများပျက်ဆီးလျှင် ကျား၊ မ အတူတူ ပြုပြင်ပြီး ထိန်းချုပ်ကြသည်။
- အမျိုးသမီးများသည် အစည်းဝေးတွင် ဆန္ဒမဖော်ထုတ်ခြင်း၊ အိမ်တွင်လည်း မဦးဆောင်ခြင်း၊ ဆုံးဖြတ်ချက်မချခြင်း များရှိပါသည်။ ၎င်းကို အမျိုးသားများအနေနှင့် လက်တွဲခေါ်ယူရန် လိုအပ်ပါ သေးသည်။

ကျေးရွာဖွံ့ဖြိုးရေးအစီအစဉ် ၊ လူထုပဟိုပြုစီမံကိန်း

၆။ အဖွဲ့အစည်းချိတ်ဆက်မှုပြဇယား (Veen Diagram)

၆။ အဖွဲ့အစည်းချိတ်ဆက်မှုပြဇယား (Veen Diagram)

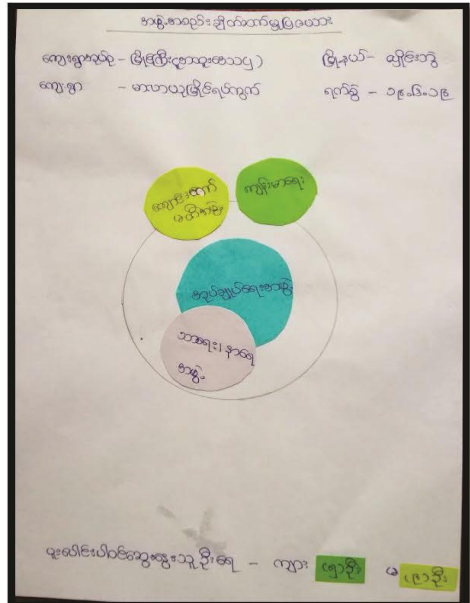
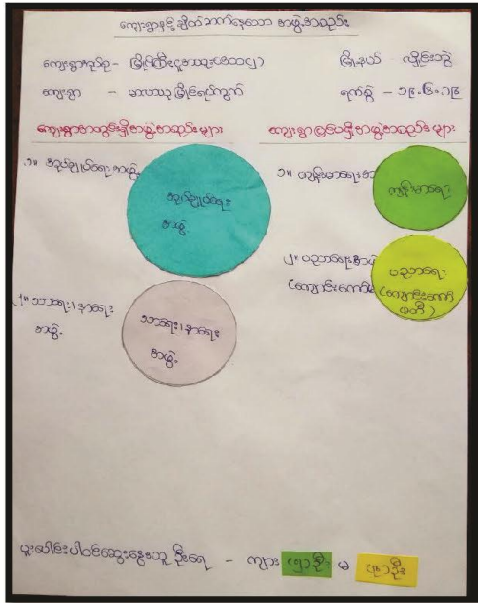

အရင်းအမြစ်အသုံးချမှုပုံစံပြဇယား ဆွေးနွေးခြင်းနှင့်ဆန်းစစ်ခြင်း

ကျေးရွာ- မာလာယုမြိုင် ရပ်ကွက်

အုပ်စု - မြိုင်ကြီးငူအထူးဒေသ (၂)

ပူးပေါင်းပါဝင်ဆွေးနွေးသူ ဦးရေ - ကျား (၆) ဦး၊ မ (၉) ဦး

- ကျေးရွာအတွင်းရှိ အဖွဲ့အစည်းများမှာ အုပ်ချုပ်ရေးအဖွဲ့၊ ပညာရေး၊ ဂေါပကအဖွဲ့၊ လူငယ်အဖွဲ့၊ သားရေးအဖွဲ့အဖွဲ့ဟူ၍ ရှိပါသည်။ အုပ်ချုပ်ရေးအဖွဲ့သည် ကျေးရွာ တွင် လာရောသော ပြင်ပ ပြင်ပအဖွဲ့အစည်းများနှင့် ရပ်ကွက်တွင်း ဖွံ့ဖြိုးရေးလုပ်ငန်းကို အဓိက ဦးဆောင်လုပ်သည်။
- ဂေါပကအဖွဲ့နှင့် သားရေးအဖွဲ့တို့ ၎င်းတို့၏ တာဝန်နှင့် အညီ ၎င်းတို့တွင်းရှိ ကျင်းပပြုလုပ် သော သော အစည်းအဝေးများတွင် ပူးပေါင်းပါဝင်မှုကို တွေ့ရတတ်သည်။
- ကျေးရွာပြင်ပရှိ အဖွဲ့အစည်းများမှာ ကျန်းမာရေးအဖွဲ့နှင့် မီးသတ်တပ်ဖွဲ့များဖြစ်သည်။ ကျန်းမာရေး မီးသတ်တပ်ဖွဲ့သည် မီးလောင်မှုဖြစ်မှသာ တွေ့ရတတ်ပါသည်။
- ကျေးရွာအတွင်းရှိ လျှပ်စစ်ကော်မတီ၊ မိခင်နှင့် ကလေးစောင့်ရှောက်ရေးအဖွဲ့များ ထားရှိရန် လိုအပ်ပါသည်။

ကျေးရွာဖွံ့ဖြိုးရေးအစီအစဉ် ၊ လူထုဗဟိုပြုစီမံကိန်း

၇။ ကော်မတီဝင်များရွေးချယ်ခြင်းနှင့် ကျေးရွာဖွံ့ဖြိုးရေးအစီအစဉ် ဆောင်ရွက်မှုမှတ်တမ်း

စာယူယူမြို့နယ်

မြို့နယ်အစိုးရအဖွဲ့
ကျေးရွာဖွံ့ဖြိုးရေးအဖွဲ့ဝင်များ ၂၀၂၀ ဒုတိယအစည်းအဝေး

စဉ်	အမည်	ရာထူး/တာဝန်	ဖုန်းနံပါတ်
1	ဦးစောသာစိုး	စေတနာ့ဝန်ထမ်း	
2	ဒေါ်နန်းစန်းဖြူ	စေတနာ့ဝန်ထမ်း	၀၉၂၅၃၈၅၄၃၁၆
3	ဒေါ်မေအောင်	စီမံကိန်းဦးစီးဌာန	
4	ဦးစောထိန်ဝင်း	စီမံကိန်းဦးစီးဌာန	၀၉၄၂၃၄၆၀၂၅၅
5	ဦးစောဝင်းဖြူ	ဝယယူရွာ	၀၉၄၄၅၇၈၅၂၄၄
6	ဒေါ်ခင်မာဝင်း	ဝယယူရွာ	
7	ဒေါ်ဝင်းမာဝင်း	လှည့်ပတ်ထိန်းသိမ်းရေး	
8	ဦးဖောင့်အောင်	လှည့်ပတ်ထိန်းသိမ်းရေး	
9	ဦးမျိုးစောစိုး	စာရေးဆရာ	၀၉၈၉၂၄၄၇၃၃၂
10	ဒေါ်နီနီ	စောင့်ကြည့်ရေးဌာန	
11	ဦးကျော်ဖြူစော	စောင့်ကြည့်ရေးဌာန	
12	ဦးစင်စွာ	စောင့်ကြည့်ရေးဌာန	
13	ဒေါ်စောစော	စောင့်ကြည့်ရေးဌာန	
1	ဦးအောင်	ရပ်ကွက်ဦးစီး	၀၉၂၆၉၂၈၀၃၀၀
2	ဖိစောအောင်	လက်ထောက်ဦးစီးဌာန	၀၉၇၉၁၅၇၇၄၅၇
3	စောအောင်	ရေထုတ်ချိမ်းချိမ်းဦးစီးဌာန	၀၉၄၅၇၉၀၄၂၂၁

စာရင်းစာရင်း = ၄၉
(က) ၁၈၀ + (ခ) ၁၈၈ = ၃၆၈

ကျေးရွာဖွံ့ဖြိုးရေးအစီအစဉ် ၊ လူထုပဟိုပြုစီမံကိန်း

၁၁။ ကျေးရွာဖွံ့ဖြိုးရေးအစီအစဉ်ရေးဆွဲခြင်း လှုပ်ရှားမှုပုံရိပ်များ

လူထုစည်းရုံးရေးမှူးမှ စီမံကိန်းအကြောင်း ရှင်းပြခြင်း



ရပ်ကွက်မှူးမှ အဖွင့်အမှာစကားပြောကြားခြင်း

ကော်မတီဝင်များ ဖွဲ့စည်းခြင်း



ကျေးရွာဖွံ့ဖြိုးရေးအစီအစဉ် ၊ လူထုဗဟိုပြုစီမံကိန်း

အဖွဲ့လိုက် PRA tools ရေးဆွဲခြင်း



အဖွဲ့လိုက် PRA tools ရေးဆွဲခြင်း



အဖွဲ့လိုက် PRA tools ရေးဆွဲခြင်း



အဖွဲ့လိုက် PRA tools ရေးဆွဲခြင်း



ကျေးရွာဖွံ့ဖြိုးရေးအစီအစဉ် ၊ လူထုဗဟိုပြုစီမံကိန်း

ကျေးရွာအချက်အလက်များ(PC 1)

ပုံစံ - ၀ - ၀ ကျေးရွာအခြေခံအချက်အလက်များ (Form PC 1)

လယ်ယာနှင့်ကျွန်းကျေးရွာတစ်ရွာသို့ ပထမဆုံးမိတ်ဆက်ခရီးသွားရောက်သောအခါ လူထုစည်းရုံးရေးမှူးသည် ကျေးရွာခေါင်းဆောင်များအား ကျေးရွာအချက်အလက်များကို ပေးအောင်ပေးရန် တောင်းဆိုခဲ့ရသည်။ ဤအချက်အလက်များကို စီမံကိန်းမိတ်ဆက်အစည်းဝေးပေးသည့် ပုံစံတောင်းဆိုရသည်။ စီမံကိန်းမိတ်ဆက်အစည်းဝေးတွင် လူထုစည်းရုံးရေးမှူးသည် ဤအချက်အလက်များအား ဝစ်ဆေးပြီး ဖန်တီးအောင်မြင်လုပ်ရမည်။ ပြီးနောက်တွင် လူထုစည်းရုံးရေးမှူးမှ သတင်းအချက်အလက်ထံသို့ Tablets မှ တဆင့် မြေညှိသွင်းရမည်။

ကျေးရွာခေါင်းဆောင် အမည် ဦးစံမိတ်	ကျေးရွာခေါင်းဆောင်၏ ဖုန်းနံပါတ် ၀၇-၇၆၅၇၈၀၃၀၀	လူထုစည်းရုံးရေးမှူး၏အမည် အောင်စွန်း
ပြည်နယ်/တိုင်းဒေသကြီး တနင်္သာ	မြို့နယ် လှိုင်ကျွန်း	ကျေးရွာအုပ်စု မြို့နယ်မြို့နယ် (၁)၊ (၂)၊ (၃)၊ (၄)၊ (၅)၊ (၆)၊ (၇)၊ (၈)၊ (၉)၊ (၁၀)၊ (၁၁)၊ (၁၂)၊ (၁၃)၊ (၁၄)၊ (၁၅)၊ (၁၆)၊ (၁၇)၊ (၁၈)၊ (၁၉)၊ (၂၀)၊ (၂၁)၊ (၂၂)၊ (၂၃)၊ (၂၄)၊ (၂၅)၊ (၂၆)၊ (၂၇)၊ (၂၈)၊ (၂၉)၊ (၃၀)၊ (၃၁)၊ (၃၂)၊ (၃၃)၊ (၃၄)၊ (၃၅)၊ (၃၆)၊ (၃၇)၊ (၃၈)၊ (၃၉)၊ (၄၀)၊ (၄၁)၊ (၄၂)၊ (၄၃)၊ (၄၄)၊ (၄၅)၊ (၄၆)၊ (၄၇)၊ (၄၈)၊ (၄၉)၊ (၅၀)၊ (၅၁)၊ (၅၂)၊ (၅၃)၊ (၅၄)၊ (၅၅)၊ (၅၆)၊ (၅၇)၊ (၅၈)၊ (၅၉)၊ (၆၀)၊ (၆၁)၊ (၆၂)၊ (၆၃)၊ (၆၄)၊ (၆၅)၊ (၆၆)၊ (၆၇)၊ (၆၈)၊ (၆၉)၊ (၇၀)၊ (၇၁)၊ (၇၂)၊ (၇၃)၊ (၇၄)၊ (၇၅)၊ (၇၆)၊ (၇၇)၊ (၇၈)၊ (၇၉)၊ (၈၀)၊ (၈၁)၊ (၈၂)၊ (၈၃)၊ (၈၄)၊ (၈၅)၊ (၈၆)၊ (၈၇)၊ (၈၈)၊ (၈၉)၊ (၉၀)၊ (၉၁)၊ (၉၂)၊ (၉၃)၊ (၉၄)၊ (၉၅)၊ (၉၆)၊ (၉၇)၊ (၉၈)၊ (၉၉)၊ (၁၀၀)

တေး လွှဲရေး

လူမျိုးစု	အိမ်ထောင်စုအရေအတွက်	ကိုးကွယ်သည့်ဘာသာ	အိမ်ထောင်စုအရေအတွက်
လူမျိုးစု (၁) ဦးစံမိတ်	၄၉	ဘာသာ(၁) ဗုဒ္ဓ	၄၉
လူမျိုးစု (၂) -----		ဘာသာ(၂) -----	
လူမျိုးစု (၃) -----		ဘာသာ(၃) -----	
လူမျိုးစု (၄) -----		ဘာသာ(၄) -----	
လူမျိုးစု (၅) -----		ဘာသာ(၅) -----	
အခြား			
	အရေအတွက်		
အခြားလူမျိုးစုများ	၃		
အခြားကျွန်းရွာအုပ်စုများ (မိမိနယ်နှင့် အထက်)	၁၆		
စစ်အစိုးရရောက်			

ကျေးရွာဖွံ့ဖြိုးရေးအစီအစဉ် ၊ လူထုပဟိုပြုစီမံကိန်း

	အမျိုးသား(အရေအတွက်)	အမျိုးသမီး(အရေအတွက်)	စုစုပေါင်းအရေအတွက်
ပုဂ္ဂိုလ်	18		18
လူမျိုးစု (၁) မြန်မာ	180	186	366
လူမျိုးစု (၂) -----			
လူမျိုးစု (၃) -----			
အခြား			
အိမ်ထောင်စဉ်းစား	40	9	49

(ခ) အခြေခံအဆောက်အအုံ အသုံးအဆောင်များ

အသုံးအဆောင်အမျိုးအစား	အမှတ် ခြံစိုပါ	ကျန်းမာရေး	အမှတ် ခြံစိုပါ	ဘာသာရေးအဆောက် အအုံများ	အမှတ် ခြံစိုပါ
အိမ်အောက်ခန်းကျောင်း	<input type="checkbox"/>	ဆေးရုံ	<input type="checkbox"/>	မေဇာ	<input checked="" type="checkbox"/>
အိမ်ထဲခန်းကျောင်း	<input type="checkbox"/>	ကျန်းမာရေးဌာန	<input type="checkbox"/>	ဘုန်းကြီးကျောင်း	<input checked="" type="checkbox"/>
အိမ်ပြင်ကျောင်း	<input type="checkbox"/>	ကျန်းမာရေးဌာနခွဲ	<input type="checkbox"/>	ဟိန္ဒူဘုရားကျောင်း	<input type="checkbox"/>
ပျက်စီးကျောင်း	<input type="checkbox"/>	ဆေးပေးခန်း	<input type="checkbox"/>	ရေစိုက်ကျောင်း	<input type="checkbox"/>
အခြား	<input type="checkbox"/>	အခြား	<input type="checkbox"/>	ဗလီ	<input type="checkbox"/>
				အခြား	<input type="checkbox"/>
မှတ်ချက်		မှတ်ချက်		မှတ်ချက်	

ကျေးရွာဖွံ့ဖြိုးရေးအစီအစဉ် ၊ လူထုဗဟိုပြုစီမံကိန်း

ကျွမ်းကျင်သူများမှတ်တမ်း (ကျေးရွာတွင်နေထိုင်သော သို့မဟုတ် အခြားရွာမှလာရောက်သောကျွမ်းကျင်သူများ)

(ပ) စာသင်ပေးခြင်း		(၂) ကျန်းမာရေး			(၃) လက်မှုပညာရှင်		
ရွာတွင်နေထိုင်သူ	အခြားရွာမှလာသူ		ရွာတွင်နေထိုင်သူ	အခြားရွာမှလာသူ		ရွာတွင်နေထိုင်သူ	အခြားရွာမှလာသူ
<input type="checkbox"/>	<input type="checkbox"/>	ဆရာပန်	<input type="checkbox"/>	<input type="checkbox"/>	လက်သမား	<input checked="" type="checkbox"/>	<input type="checkbox"/>
<input type="checkbox"/>	<input type="checkbox"/>	လက်မတောက်ကျန်းမာရေးပျား	<input type="checkbox"/>	<input checked="" type="checkbox"/>	ပန်းရုံ	<input checked="" type="checkbox"/>	<input type="checkbox"/>
<input type="checkbox"/>	<input type="checkbox"/>	အပျိုးသီးကျန်းမာရေးဆရာမ	<input type="checkbox"/>	<input type="checkbox"/>	လျှပ်စစ်ကျွမ်းကျင်ပီးသမား	<input type="checkbox"/>	<input type="checkbox"/>
<input type="checkbox"/>	<input type="checkbox"/>	သားဖွားဆရာမ	<input type="checkbox"/>	<input type="checkbox"/>	ရေရိုက်သွယ်သူ	<input checked="" type="checkbox"/>	<input type="checkbox"/>
<input type="checkbox"/>	<input type="checkbox"/>	ပြည်သူ့ကျန်းမာရေးလုပ်သား	<input type="checkbox"/>	<input type="checkbox"/>	မက်မြင်ဆရာ	<input checked="" type="checkbox"/>	<input type="checkbox"/>
		မှတ်ချက်				မှတ်ချက်	

(ပ) ကျေးရွာသို့ ရောက်ရှိနိုင်သည့်လမ်းအခြေအနေ / ကျေးရွာတစ်ရွာသည် ၎င်း၏ကျေးရွာအုပ်စုနှင့် ဆက်သွယ်ထားသော လမ်းပန်းခြံအနေ (အောင်ဂါဝါတို့ကိုစိုင်းပါ)

မတူကန်ကြမ်းကမ်း ကတ္တရာလမ်း ကွန်ကရစ်လမ်း မော်တော်ဆိုင်ကယ်လမ်း
 မတူကန်ခင်းလမ်း မြေဘားလမ်း လူသွားလမ်း အခြား _____

(ပ) ကျေးရွာဖွံ့ဖြိုးမှုစီမံချက်

စိုင်းပါ

(၁) လူထုဝဟိုပြုစီမံကိန်းမစတင်မီ ဤကျေးရွာတွင်ကျေးရွာဖွံ့ဖြိုးမှု စီမံချက်ရှိခဲ့ပါသလား? ရှိပါသည် (ပရိတ်/မသိပါ)

(၂) ရှိခဲ့ပါလျှင် ဤစီမံချက်ကို မည်သည့် မှုနှစ်တွင်ပြင်ဆင်ခဲ့ပါသနည်း? နှစ်-----/မသိပါ

(၃) ဤစီမံချက်ကို မြို့နယ်မှအတည်ပြုခဲ့ပါသလား? ပြုခဲ့ပါသည်/မပြုခဲ့ပါ /မသိပါ

ကျေးရွာဖွံ့ဖြိုးရေးအစီအစဉ် ၊ လူထုပဟိုပြုစီမံကိန်း

ဂ။ လူထုစီမံကိန်း၏ လာမည့် (၄) နှစ်အတွက် အကျုံးမဝင်သော ဦးစားပေး ဖွံ့ဖြိုးတိုးတက်မှု လုပ်ငန်း အစီအစဉ်များအားဖော်ပြပါ။

ဦးစားပေး အဆင့် သတ်မှတ်ချက်	ကျေးရွာအတွက် ဦးစားပေး ဖွံ့ဖြိုးတိုးတက်မှု လုပ်ငန်းစဉ်များ	အဆိုပြုသူ (အမျိုးသားများ/ အမျိုးသမီးများ/ အမျိုးသား+အမျိုးသမီး)	အခန်းကဏ္ဍ	ခန့်မှန်း ကုန်ကျစရိတ်	အကျိုးခံစားခွင့်ရှိသူ ခန့်မှန်းခြေ အရေအတွက်		
					ကျား	မ	ပေါင်း
၁	အထိမ်းအမှတ်ပြုရေးအဖွဲ့အစည်းများ ဖွဲ့စည်းခြင်း	ကျား+မ	ကျေးရွာအုပ်စု	15000000	180	188	368
၂	မိခင်ကျန်းမာရေး အစီအစဉ်များ	ကျား+မ	ပို့လမ်းရေး	311000000	180	188	368
၃	ခရိုင်အဆင့် ကျန်းမာရေး	မ	ပျဉ်းမာရေး		180	188	368
၄	ပေးပို့ရေးအဖွဲ့အစည်းများ	မ	ကျန်းမာရေး		180	188	368
၅	လူမှုစာရင်းစစ်ဆေးခြင်း	ကျား+မ	ပေးပို့ရေးအဖွဲ့အစည်းများ	12700000	180	188	368
၆							

ဃ။ လူထုစီမံကိန်း၏ လာမည့် (၄) နှစ်အတွက် အကျုံးမဝင်သော ဦးစားပေး ဖွံ့ဖြိုးတိုးတက်မှု လုပ်ငန်း အစီအစဉ်များအားဖော်ပြပါ။

အဆင့်	ကျေးရွာအတွက် ဦးစားပေး ဖွံ့ဖြိုးတိုးတက်မှု လုပ်ငန်းစဉ်များ	အဆိုပြုသူ (အမျိုးသားများ/ အမျိုးသမီးများ/ အမျိုးသား+အမျိုးသမီး)	အခန်းကဏ္ဍ
၁	စံပြုရေးအဖွဲ့အစည်းများ	ကျား	နိုင်ငံရေး
၂	ကျေးရွာအုပ်စုအဖွဲ့အစည်းများ	ကျား+မ	အခြား
၃	ဝန်ထမ်းချုပ်ကြီးများ	ကျား	ဗဟိုအဖွဲ့အစည်းများ
၄	အထောက်အကူပြုရေးအဖွဲ့အစည်းများ	ကျား+မ	ဗဟိုအဖွဲ့အစည်းများ
၅			

ခေါင်းဆောင်၊ ကျေးရွာစီမံကိန်းအထောက်အကူပြုကော်မတီမှအတည်ပြုသည်။

အမည် ----- လက်မှတ် ----- နေ့စွဲ ----- 15.6.2020

ကျေးရွာဖွံ့ဖြိုးရေးအစီအစဉ် ၊ လူထုဗဟိုပြုစီမံကိန်း

ငြိမ်းချမ်းစက်ဝန်းအချိန်ဇယား(PC 2)

ပုံစံ - ၀-၂ - ငြိမ်းချမ်းစက်ဝန်းအချိန်ဇယား (PC 2)

လမ်းညွှန်ချက်၊ သက်ဆိုင်ရာလူထုစည်းရုံးရေးမှူး၊ လက်ထောက်နည်းပညာမှူးများမှ ငြိမ်းချမ်းစက်ဝန်းအဆင့်တစ်ခုစီပြီးစီးတိုင်းကျေးရွာနှင့် ကျေးရွာအုပ်စုအတွက် ငြိမ်းချမ်းစက်ဝန်းအဆင့်တစ်ခုစီ ပြည့်စုံသွင်းရမည်။

စည်းရုံးရေးမှူး/လက်ထောက်နည်းပညာရေးမှူးပန်ထမ်း အမည် - စောဦးကျွေး

နေ့စွဲ ၁၅.၆.၂၀၂၀ စက်ဝန်းအားအမှတ်ခြစ်ပါ စက်ဝန်း(၀) စက်ဝန်း(၂) စက်ဝန်း(၃) စက်ဝန်း(၄)

ပြည်နယ်/တိုင်း မန္တလေး မြို့နယ် ကျွန်းကျွန်း ကျေးရွာအုပ်စု ကျွန်းကျွန်းအုပ်စု ကျေးရွာ မာယာယုမြို့

စီမံကိန်းဆောင်ရွက်မှုအဆင့်များ	နေ့စွဲ		အစည်းအဝေးတွင်တက်ရောက်သူအရေအတွက်						
	တင်သည့်နေ့	ပြီးသည့်နေ့	အမျိုးသား	အမျိုးသမီး	အိမ်ထောင်စု	လူမျိုးစုတက်ရောက်သူ အရေအတွက် နှင့် လူမျိုးစုအမည်	အိမ်ထောင်စုမဲပေါင်း	အိမ်ထောင်စု %	
၁။ ကျေးရွာစီမံကိန်း မိတ်ဆက်အစည်းအဝေး	၁၅.၆.၂၀၂၀	၁၅.၆.၂၀၂၀	၂၄	၂၅	၄၉	၄၉ မာယာယု	၄၉	၁၀၀%	
၂။ ကျေးရွာဖွံ့ဖြိုးရေး စီမံချက်ရေးဆွဲခြင်း အစည်းအဝေး	၁၅.၆.၂၀၂၀	၁၅.၆.၂၀၂၀	၂၄	၂၅	၄၉	၄၉ မာယာယု	၄၉	၁၀၀%	
၃။ ကျေးရွာအုပ်စု လှုပ်လှော်ဆွဲချက်ချသည့်အစည်းအဝေး									
၄။ မြို့နယ်အဆင့်စီမံကိန်းရေးဆွဲရေးနှင့် အကောင်အထည်ဖော်ရေးကော်မတီ၏ စီမံကိန်း သုံးသပ်မှုအစည်းအဝေး			မလို	မလို	မလို	မလို			

ကျေးရွာဖွံ့ဖြိုးရေးအစီအစဉ် ၊ လူထုပဟိုပြုစီမံကိန်း

ပြစ်မံကိန်းလားမည် (၄) ခွဲစာတွက် စာကျုံးဝင်စော ဦးစားလေး လုပ်ထုံး စာပိုစာရည်

၆	ကျောင်းစာသင်အောင် ကျိုးချဲ့ခြင်း။	မ	မိခင် စာအောင် စာပို	-	-	၁၅၁	၁၅၁
---	-----------------------------------	---	---------------------------	---	---	-----	-----

ကျေးရွာဖွံ့ဖြိုးရေးအစီအစဉ် ၊ လူထုဗဟိုပြုစီမံကိန်း

ပုံစံ - ၈-၃ ကျေးရွာဖွံ့ဖြိုးရေး ဦးစားပေးအစီအစဉ် (Form PC 3)

လမ်းညွှန်မှတ်တမ်း	အဆင့်(၃)ကျေးရွာဖွံ့ဖြိုးရေးမှန်ချက်အစည်းအဝေးပြီးဆုံးသောအခါ	ကျေးရွာစီမံကိန်း
အထောက်အကူပြု ကော်မတီသည် လူထုစည်းရုံးရေးပျံ့နှံ့မှုအကူအညီဖြင့် ဤပုံစံကိုပြည့်စုံအောင် ပြည့်သွင်းရမည်။		
လူထုစည်းရုံးရေးပျံ့နှံ့မှု/ဝန်ထမ်း အမည် <u>ဇော်အောင်</u>		
နေ့စွဲ 15.10.2020	စက်ဝန်းအား အမှတ်ခြစ်ပါ (✓) <input type="checkbox"/> စက်ဝန်း(၁) <input type="checkbox"/> စက်ဝန်း(၂) <input type="checkbox"/> စက်ဝန်း(၃) <input type="checkbox"/> စက်ဝန်း(၄) <input type="checkbox"/>	
ပြည်နယ်/တိုင်း <u>ကလေး</u>	မြို့နယ်/မြို့/မြို့နယ် <u>မြို့နယ်/မြို့/မြို့နယ်</u>	ကျေးရွာအုပ်စု <u>ကျေးရွာအုပ်စု</u>
		ကျေးရွာ <u>ကျေးရွာ</u>

က။ အခက်အခဲအတားအဆီးများအားဆွေးနွေးခြင်း -

ယခုလက်ရှိအခြေအနေတွင်ကျေးရွာဖွံ့ဖြိုးတိုးတက်ရေးအတွက်အဓိကအခက်အခဲအတားအဆီးများသည် မည်သည့်များဖြစ်ပါသနည်း။ (အမျိုးသား/သမီး အနည်းဆုံးအခက်အခဲ ၅ ခုစီဖော်ပြပါ)

အုပ်စုဖွဲ့ဆွေးနွေးမှုများမှ တင်ပြသောအခက်အခဲအတားအဆီးများ	
လူထုစည်းရုံးရေးပျံ့နှံ့မှုမရှိခြင်း	<input type="checkbox"/> ကျား <input type="checkbox"/> မ <input checked="" type="checkbox"/> ကျား+မ
လူထုစည်းရုံးရေးပျံ့နှံ့မှုမရှိခြင်း	<input type="checkbox"/> ကျား <input type="checkbox"/> မ <input checked="" type="checkbox"/> ကျား+မ
ကျေးရွာအုပ်စုအတွင်း အဖွဲ့အစည်းမရှိခြင်း	<input type="checkbox"/> ကျား <input checked="" type="checkbox"/> မ <input type="checkbox"/> ကျား+မ
အဖွဲ့အစည်းမရှိခြင်း	<input checked="" type="checkbox"/> ကျား <input type="checkbox"/> မ <input type="checkbox"/> ကျား+မ
ကျေးရွာအုပ်စုအတွင်း အဖွဲ့အစည်းမရှိခြင်း	<input checked="" type="checkbox"/> ကျား <input type="checkbox"/> မ <input type="checkbox"/> ကျား+မ
လူထုစည်းရုံးရေးပျံ့နှံ့မှုမရှိခြင်း	<input type="checkbox"/> ကျား <input checked="" type="checkbox"/> မ <input type="checkbox"/> ကျား+မ

ခ။ မျှော်မှန်းခြင်း- နောင်လာမည့် (၅)နှစ် အတွင်း ကျေးရွာဖွံ့ဖြိုးရေး မျှော်မှန်းချက်များအား တင်ပြပါ။

အုပ်စုဖွဲ့ဆွေးနွေးမှုများမှ တင်ပြသောအခက်အခဲအတားအဆီးများ	
လူထုစည်းရုံးရေးပျံ့နှံ့မှုမရှိခြင်း	<input type="checkbox"/> ကျား <input checked="" type="checkbox"/> မ <input type="checkbox"/> ကျား+မ
လူထုစည်းရုံးရေးပျံ့နှံ့မှုမရှိခြင်း	<input type="checkbox"/> ကျား <input type="checkbox"/> မ <input checked="" type="checkbox"/> ကျား+မ
ကျေးရွာအုပ်စုအတွင်း အဖွဲ့အစည်းမရှိခြင်း	<input type="checkbox"/> ကျား <input checked="" type="checkbox"/> မ <input type="checkbox"/> ကျား+မ
အဖွဲ့အစည်းမရှိခြင်း	<input checked="" type="checkbox"/> ကျား <input type="checkbox"/> မ <input type="checkbox"/> ကျား+မ
ကျေးရွာအုပ်စုအတွင်း အဖွဲ့အစည်းမရှိခြင်း	<input checked="" type="checkbox"/> ကျား <input type="checkbox"/> မ <input type="checkbox"/> ကျား+မ
လူထုစည်းရုံးရေးပျံ့နှံ့မှုမရှိခြင်း	<input type="checkbox"/> ကျား <input checked="" type="checkbox"/> မ <input type="checkbox"/> ကျား+မ

ကျေးရွာဖွံ့ဖြိုးရေးအစီအစဉ် ၊ လူထုပဟိုပြုစီမံကိန်း

ဂ။ လူထုစီမံကိန်း၏ လာမည့် (၄) နှစ်အတွက် အကျုံးမဝင်သော ဦးစားပေး ဖွံ့ဖြိုးတိုးတက်မှု လုပ်ငန်း အစီအစဉ်များအားဖော်ပြပါ။

ဦးစားပေး အဆင့် သတ်မှတ်ချက်	ကျေးရွာအတွက် ဦးစားပေး ဖွံ့ဖြိုးတိုးတက်မှု လုပ်ငန်းစဉ်များ	အဆိုပြုသူ (အမျိုးသားများ/ အမျိုးသမီးများ/ အမျိုးသား+အမျိုးသမီး)	အခန်းကဏ္ဍ	ခန့်မှန်း ကုန်ကျစရိတ်	အကျိုးခံစားခွင့်ရှိသူ ခန့်မှန်းခြေ အရေအတွက်		
					ကျား	မ	စုစုပေါင်း
၁	အိတ်ကွဲ၊ ချောင်း၊ မြေစိုက်၊ မြေအောက်၊ မြေအောက်၊ မြေအောက်	ကျား+မ	ကျေးရွာဖွံ့ဖြိုးရေး	15000000	180	188	368
၂	မြေစိုက်၊ မြေစိုက်၊ မြေစိုက်၊ မြေစိုက်	ကျား+မ	မြေစိုက်ရေး	31100000	180	188	368
၃	အသက်စောစောတိုးပွားခြင်း	မ	ပညာရေး		180	188	368
၄	ကောင်းမွန်စေရေးအတွက် ပညာရေး	မ	ပညာရေး		180	188	368
၅	လူမှုစာရင်းယမ်းခင်းခြင်း	ကျား+မ	ယမ်းခင်းအတွက်ပညာရေး	12700000	180	188	368
၆							

ဃ။ လူထုစီမံကိန်း၏ လာမည့် (၄) နှစ်အတွက် အကျုံးမဝင်သော ဦးစားပေး ဖွံ့ဖြိုးတိုးတက်မှု လုပ်ငန်း အစီအစဉ်များအားဖော်ပြပါ။

အဆင့်	ကျေးရွာအတွက် ဦးစားပေး ဖွံ့ဖြိုးတိုးတက်မှု လုပ်ငန်းစဉ်များ	အဆိုပြုသူ (အမျိုးသားများ/ အမျိုးသမီးများ/ အမျိုးသား+အမျိုးသမီး)	အခန်းကဏ္ဍ
၁	စံမြေပြင်ရေးအတွက်	ကျား	မြေပြင်ရေး
၂	ကုန်ပစ္စည်းအဖွဲ့အစည်း	ကျား+မ	အဖွဲ့အစည်း
၃	ဝတ်စုံအဖွဲ့အစည်း	ကျား	အဖွဲ့အစည်း
၄	အသက်စောစောတိုးပွားခြင်း	ကျား+မ	အဖွဲ့အစည်း
၅			

ခေါင်းဆောင်၊ ကျေးရွာစီမံကိန်းအထောက်အကူပြုကော်မတီမှအတည်ပြုသည်။

အမည် ----- ဦးကျော်စွာ ----- လက်မှတ် ----- ဦး ----- နေ့စွဲ ----- 15.6.2020 -----

ကျေးရွာဖွံ့ဖြိုးရေးအစီအစဉ် ၊ လူထုပဟိုပြုစီမံကိန်း

၁၂။ ကဏ္ဍအလိုက်ဦးစားပေးဖွံ့ဖြိုးရေးလုပ်ငန်းစဉ်များ

ကဏ္ဍအလိုက်ဦးစားပေးလုပ်ငန်းချုပ်ယေား

ကျေးရွာအုပ်စုအမည်- ဖြိုငါးလွှဲမြို့နယ်၊ နေဝေ(၂)

ကျေးရွာအမည်- မာလာမြို့

ကဏ္ဍ	ဦးစားပေးအဆင့်	လုပ်ငန်းအမျိုးအစား	အဆိုပြုသူ			ခုနှစ်	ထောက်ပံ့သည့်အဖွဲ့အစည်း (သို့) ဌာန	မှတ်ချက်
			ကျား	မ	ကျား+မ			
အခြေခံအဆောက်အအုံ (လမ်း၊ တံတား၊ ရေရရှိရေး၊ မီးလင်းရေး)	စဉ်							
	၁	ရေပေးစနစ်			✓	၂၀၂၁	အစာ၊ ဝန်ထမ်း	
	၂	မီးရောင်စွဲ			✓	၂၀၂၁	အစာ၊ ဝန်ထမ်း	
	၃	ရေပေးစနစ်			✓	၂၀၂၁	အစာ၊ ဝန်ထမ်း	
	၄	မီးရောင်စွဲ			✓	၂၀၂၂	အစာ၊ ဝန်ထမ်း	
	၅	အောက်အောက်ပြင်	✓			၂၀၂၂	အစာ၊ ဝန်ထမ်း	
	၆	အောက်အောက်ပြင်	✓			၂၀၂၂	အစာ၊ ဝန်ထမ်း	
လူမှုရေး၊ စီးပွားရေး၊ ကျန်းမာရေးနှင့် ဆိုင်သော လိုအပ်ချက်အဆောင်	၁	အောက်အောက်ပြင်		✓		၂၀၂၂	ပညာရေး	
	၂	အောက်အောက်ပြင်		✓		၂၀၂၂	ပညာရေး	
သက်ဝမ်းကျောင်း၊ ကဏ္ဍကျန်းမာရေးနှင့် ဆိုင်သော								
အခြားအဖွဲ့ (ဌာနဆိုင်ရာများလွှဲပြောင်းနိုင်ခြင်းနှင့် အကောင်အထည်ဖော်ဆောင်ရွက်ပေးနိုင်ခြင်းမရှိသောလုပ်ငန်း)								

ကျေးရွာဖွံ့ဖြိုးရေးအစီအစဉ် ၊ လူထုပဟိုပြုစီမံကိန်း