

ပြည်ထောင်စုသမ္မတမြန်မာနိုင်ငံတော်အစိုးရ
စိုက်ပျိုးရေး၊မွေးမြူရေးနှင့်ဆည်မြောင်းဝန်ကြီးဌာန
ကျေးလက်ဒေသဖွံ့ဖြိုးတိုးတက်ရေးဦးစီးဌာန
လွိုင်ကော်-ရှားတောမြို့နယ်



လူထုဗဟိုပြုစီမံကိန်း

National Community Driven Development Project



ကျေးရွာဖွံ့ဖြိုးရေးအစီအစဉ် (၂၀၁၉-၂၀၂၀)

Village Development Plan(VDP)

လွိုင်ကော်မြို့နယ်၊မထောခူကျေးရွာအုပ်စု၊မထောခူ(အောက်)ကျေးရွာ

မာတိကာ

အကြောင်းအရာ	စာမျက်နှာ
၁။ မြို့နယ်ပြင်မြေပုံ	၃
၂။ အုပ်စုမြေပုံ	၄
၃။ အုပ်စုတွင်ပါဝင်သောကျေးရွာများစာရင်း	၅
၄။ ကျေးရွာသမိုင်းကြောင်း (ကျေးရွာအခြေခံအချက်အလက်များ)	၆
၅။ လူထုပူးပေါင်းပါဝင်သောလူမှုဆန်းစစ်ခြင်းနှင့်အကဲဖြတ်ခြင်းလုပ်ငန်းစဉ် (PSA/PRA)	
အကျဉ်းချုပ်ဇယား	၇
၆။ လူမှုရေးနှင့်အရင်းအမြစ်ပြင်မြေပုံ	၈
၇။ လူမှုရေးနှင့်အရင်းအမြစ်ပြင်မြေပုံသုံးသပ်ချက်	၉
၈။ ဥစ္စာနေကြွယ်ဝမှုအဆင့်သတ်မှတ်ချက်ပြပုံ	၁၀
၉။ ဥစ္စာနေကြွယ်ဝမှုအဆင့်သတ်မှတ်ချက်ဇယားသုံးသပ်ချက်	၁၁
၁၀။ ရာသီခွင်ပြဇယား	၁၂
၁၁။ ရာသီခွင်ပြဇယားသုံးသပ်ချက်	၁၃
၁၂။ အရင်းအမြစ်အသုံးပြုမှုနှင့်ထိန်းချုပ်မှု	၁၄
၁၃။ အရင်းအမြစ်အသုံးပြုမှုနှင့်ထိန်းချုပ်မှုသုံးသပ်ချက်	၁၆
၁၄။ ပင့်ကူအိမ်ပြပုံ (ကျား၊မ)	၁၇
၁၅။ ပင့်ကူအိမ်သုံးသပ်ချက် (ကျား၊မ)	၁၈
၁၆။ အဖွဲ့အစည်းချိတ်ဆက်မှုပြပုံ	၁၉
၁၇။ အဖွဲ့အစည်းချိတ်ဆက်မှုပြပုံသုံးသပ်ချက်	၂၀
၁၈။ ကော်မတီဝင်များစာရင်း	၂၁
၁၉။ ကျေးရွာအချက်အလက်များ (ပုံစံ-၁)	၂၃
၂၀။ စီမံကိန်းအချိန်ဇယား (ပုံစံ-၂)	၂၆
၂၁။ ကျေးရွာဖွံ့ဖြိုးရေးဦးစားပေးအစီအစဉ် (ပုံစံ-၃)	၂၇
၂၂။ အစည်းအဝေးမှတ်တမ်းများ	၃၆
၂၃။ ကဏ္ဍအလိုက်ဦးစားပေးဖွံ့ဖြိုးရေးလုပ်ငန်းစဉ်များ	၃၇
၂၄။ ဦးစားပေးလုပ်ငန်းများရွေးချယ်ခြင်းဇယား	၃၉
၂၅။ ကျေးရွာဖွံ့ဖြိုးရေးအစီအစဉ်ဆောင်ရွက်မှုမှတ်တမ်းဇယား	၄၀

လိငြေကျွန်းမြို့နယ်

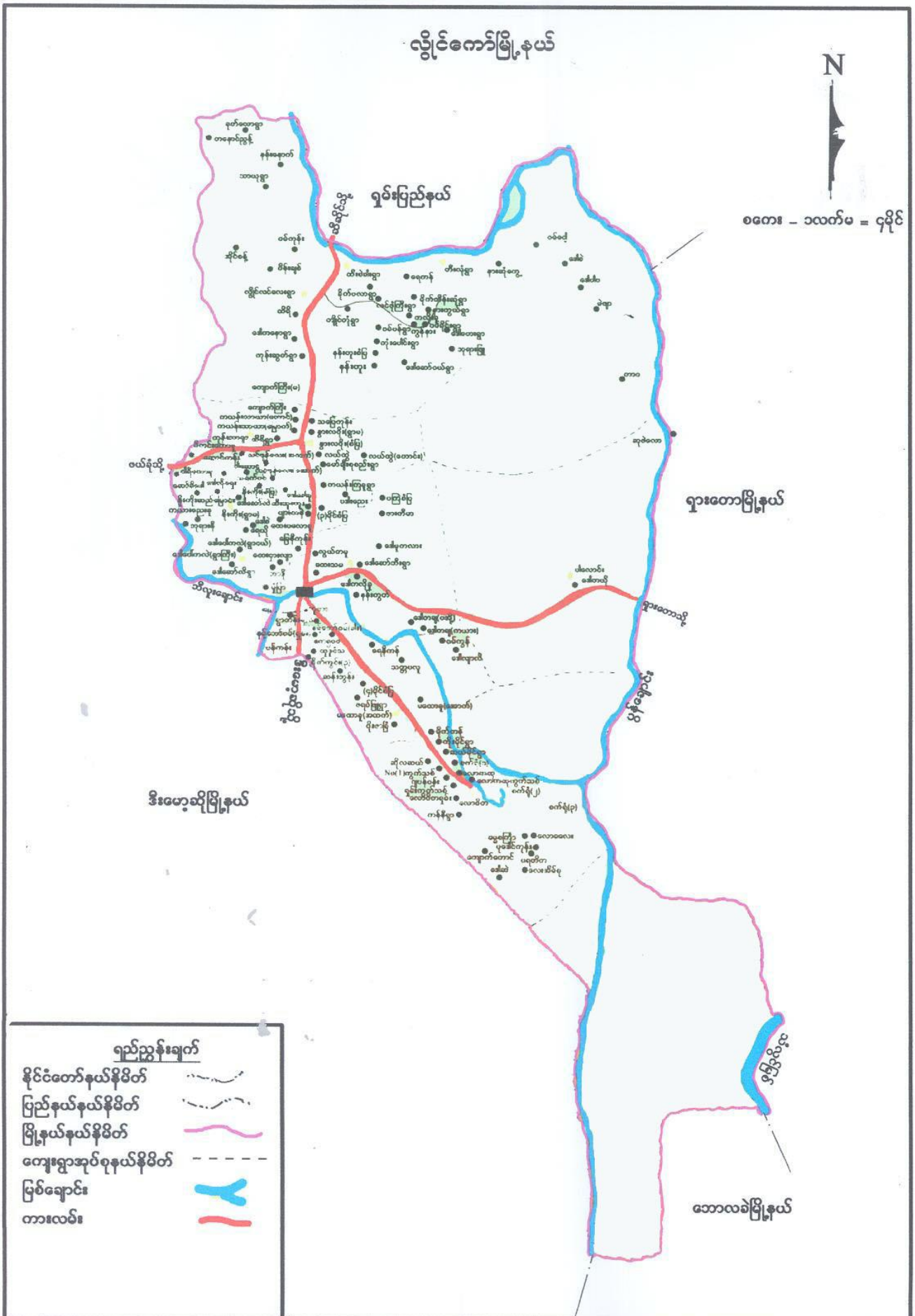

ကော်းရာအပူစုရမပုံ



ကျေးရွာအုပ်စုတွင်ပါဝင်သောကျေးရွာများစာရင်း

စဉ်	ကျေးရွာအုပ်စုအမည်	ကျေးရွာအမည်	မှတ်ချက်
၁။	မထောက်စု	မထောက်(အောက်)	
၂။		မထောက်(ထက်)	
၃။		ပိုးစာခြံ	
၄။		ဇရပ်ဖြူ	
၅။		သတ္တပလူ	
၆။		ရေနီကန်	
၇။		ဝမ့်ကွန်	
၈။		လောလာလိ	
၉။		လောပိတံပြ	
၁၀။			
၁၁။			
၁၂။			
၁၃။			
၁၄။			
၁၅။			
၁၆။			
၁၇။			
၁၈။			
၁၉။			

လူထုဗဟိုပြုစီမံကိန်းမှ လူထုပူးပေါင်းပါဝင်သောနည်းဖြင့် စတုတ္ထနှစ်စီမံကိန်း မိတ်ဆက်အစည်းအဝေး

(၂၀၁၉-၂၀၂၀) ခုနှစ်

ကျေးရွာအုပ်စုအမည်-မထောခူ ကျေးရွာအမည်-မထောခူ(အောက်)

၁။ကျေးရွာသမိုင်းကြောင်း

မထောက်ခူအောက်ကျေးရွာသည်၁၈၆၅ခုနှစ်တွင်စတင်တည်ထောင်ခဲ့သည်။ယခင်ကမထောခူအထက် တွင်တစ်ရွာတည်းအတူနေထိုင်ကြပြီးနိဝင်ဘာလတွင်တောမီးလောင်ပြီးအိမ်မီးကူးရာမှတစ်ဝက်လောင်သွား သည်။သို့ဖြစ်၍ရွာသစ်တည်ထောင်ရာမှမထောခူအောက်ဟူ၍အမည်ပေးခဲ့သည်။ယခင်က(၁၉၈၄)ခုနှစ်တွင်အ ရှေ့တောင်ဘက်တွင်အကျဉ်းဦးစီးထောင်ရှိခဲ့သည်။(၂၀၁၂)ခုနှစ်တွင်ပြန်လည်သိမ်းသွားသည်။၁၉၈၇ခုနှစ်တွင် ရေအားလျှပ်စစ်စီမံကိန်းစတင်ဝင်ရောက်ခဲ့သည်။ထို့နောက်ရေကိုပိုက်လိုင်းထဲသို့သွင်းရ၍လယ်ယာလုပ်ငန်း လုပ်ကိုင်ရာရေရရှိမှုမရှိသောကြောင့်တောင်ယာလုပ်ငန်းကိုသာအသက်မွေးဝမ်းကြသည်။၁၉၈၉ခုနှစ်တွင်လုံခြုံ ရေးအတွက်မိုင်းထောင်ရာမှတောင်ယာသွားရင်းရွာသား(၃)ဦးထိမှန်သွားသည်။

၁၉၉၂ခုနှစ်တွင်အစိုးရမှကျေးရွာလူထုရွာ(၅)ရွာအသုံးပြုနိုင်ရန်ရေစုတ်စက်ကြီးနှင့်ရေပိုက်ကြီးတည် ဆောက်၍ရေဖြန့်ဝေပေးခဲ့သည်။ယခုတွင်အိမ်ခြေ(၅၈)အိမ်ရှိပြီးတစ်ရွာလုံးဗုဒ္ဓဘာသာနှင့်ရိုးရာကေးထိုင်းဘိုးကို ကိုးကွယ်ကြသည်။အဓိကအသက်မွေးဝမ်းကြောင်းမှာစပါး၊ပြောင်း၊ပဲစဉ်းငုံ၊မြေပဲ၊ပဲပုတ်ဖြင့်တောင်ယာလုပ်ငန်း ကို လုပ်ကိုင်ကြသည်။ ပညာရေးမှာမူလ တန်းကျောင်းရှိပြီးကျောင်းသား(၅၀) ဝန်းကျင်ရှိ သည်။ကျောင်းဆရာမမှာရွာက(၁)ဦးအခြားရွာမှ (၄)ဦးလာရောက်သင်ကြားပေးကြပါသည်။ ရွာ၏စိုက် ပျိုးရေးဧရိယာ မှာဧက (၂၈၀၀) ဝန်းကျင်ရှိသည်။အပေါ် ပိုင်းတွင်အလျား (၁၅၀၀)၊ အနံ(၁၃၀၀)ရှိပြီးအောက်ပိုင်းအလျားမှာ(၁၇၀၀)ဝန်းကျင်ရှိသည်။အရင်းအမြစ်မှာ ကျောက်၊သဲအ နည်း ငယ်ထွက်သည်။ဘုန်းကြီးကျောင်းမှာအထက်ရွာနှင့်ပေါင်း၍ရွာ(၂)ရွာ အလယ်လမ်းမကြီးဘေးတွင် တည်ရှိ၍ ဥပုဒ်နေ့လပြည့်လကွယ်နေ့များတွင်အတူတက်ကြသည်။

မှတ်တမ်းတင်သူ

အမည်- ဒေါ်ဇော်နာ

ရာထူး - လူထုစည်းရုံးရေးမှူး

လူထုပူးပေါင်းပါဝင်သောလူမှုဆန်းစစ်ခြင်းနှင့်အကဲဖြတ်ခြင်းလုပ်ငန်းစဉ် (PSA/PRA) အကျဉ်းချုပ်ဇယား

စဉ်	အကြောင်းအရာ	ရက်စွဲ	ဦးတည်အုပ်စု	တက်ရောက်သူ			အဓိကဆွေးနွေးချက်များ
				ကျား	မ		
၁	လူမှုရေးအရင်းအမြစ်ပုံစံ (social Map/Resource Map)	၂၀၁၉.၁၀.၁၅	ရပ်မိ၊ရပ်ဖ ကော်မတီဝင်များ	၂၅	၂၀	၄၅	အိမ်အမျိုးအစားများ၊အခြေခံအဆောက်အဦများ၊လမ်းပန်းဆက်သွယ်ရေးအခြေအနေ၊ လယ်ယာမြေမြစ်ချောင်း၊ ရေတွင်းရေကန်သစ်တောများ
၂	ဥစ္စာနေကြွယ်ဝမှု အဆင့်သတ်မှတ်ချက် (Wealth Ranking)	၂၀၁၉.၁၀.၁၅	ချမ်းသာ၊ အလယ်အလတ်၊ နွမ်းပါးအုပ်စု	၂၅	၂၀	၄၅	ကျေးရွာလူမှုစီးပွားအုပ်စုများ၊ ခွဲခြားသတ်မှတ်နိုင်ရေးအတွက် အခြေခံစံနှုန်းများသတ်မှတ်ခြင်း ကျေးရွာသားများနှင့်အများသဘောတူခွဲခြားသတ်မှတ်ခြင်း
၃	ပိုင်ဆိုင်မှုသုံးသပ်ခြင်း	၂၀၁၉.၁၀.၁၅	ကော်မတီဝင်၊ အမျိုးသမီး၊ အမျိုးသားများ	၂၅	၂၀	၄၅	အမျိုးသမီးနှင့် အမျိုးသားများ ပိုင်ဆိုင် ပြီးထိန်းချုပ်ထားသည့် ပိုင်ဆိုင်မှု(သို့) အရင်းအမြစ် များကိုသုံးသပ်ခြင်း
၄	ရာသီခွင်ပြကွဲဒီဇိုင်း Seasonal Calender	၂၀၁၉.၁၀.၁၅	ကော်မတီဝင်၊ အမျိုးသမီး၊ အမျိုးသားများ	၂၅	၂၀	၄၅	ရာသီဥတု၊စိုက်ပျိုးသီးနှံများ၊ လယ်ယာလုပ်ငန်းများ၊ ဝင်ငွေထွက်ငွေ၊မွေးမြူရေးလုပ်ငန်းများ
၅	ပင့်ကူအိမ်ကွန်ယက် (Spider Web)	၂၀၁၉.၁၀.၁၅	အမျိုးသား၊ အမျိုးသမီးများ	၂၅	၂၀	၄၅	အမျိုးသား၊အမျိုးသမီးတန်းတူ အခွင့်အရေးရရှိမှုနှင့်မရရှိသည့်အကြောင်းအရင်းများ
၆	အဖွဲ့အစည်းချိတ်ဆက်ပုံ (Venn Diagram)	၂၀၁၉.၁၀.၁၅	ကျေးရွာလူမှုဖွံ့ဖြိုးရေးအဖွဲ့အုပ်ချုပ်ရေးအဖွဲ့၊ကျေးရွာစီစဉ်အဖွဲ့	၂၅	၂၀	၄၅	ကျေးရွာတွင်ရှိအဖွဲ့အစည်းများနှင့်ဖွံ့ဖြိုးရေးလုပ်ငန်းအတွက် ချိတ်ဆက်ဆောင်ရွက်လုပ်ကိုင်မှု

လူမှုရေးအရင်းအမြစ်ပြုပြင်ဆင်ယင်သုံးသပ်ချက်

မထောခူအောက်ကျေးရွာသည်လောပိတရေအားလျှပ်စစ်ရေပိုက်လိုင်း၏အရှေ့ဘက်တွင်တည်ရှိပြီး တောင်ဘက်တွင်မိုက်ကန်းကျေးရွာ၊မြောက်ဘက်တွင်တောင်ယာ၊အစိုးရကျွန်းတောများရှိပြီးအနောက်ဘက်တွင်သချိုင်းကုန်းနှင့်မထောခူထက်ကျေးရွာ၊လောပိတလမ်းမကြီးရှိသည်။အရှေ့ဘက်တွင်အမကစာသင်ကျောင်းရှိသည်။ရွာ၏အနောက်မြောက်ဘက်တွင်ကျေးရွာအရင်းအမြစ်ဖြစ်သောသဲတောင်ရှိသည်။လမ်း၊အဆောက်အအုံခင်းရန်တွင်အသုံးပြုကြသည်။ကျေးရွာပိုင်ကျွန်းတောစိုက်ခင်းလည်းရှိသည်။မြောက်ဘက်လောလာလိရွာချင်းဆက်လမ်းတွင်ရွာ(၅)ရွာဖြန့်ဝေပေးသောရေစုပ်စက်ကြီးရှိသည်။ရွာပိုင်သဘာဝကျွန်းတောမှာ ၉၀(၅၀)ဝန်းကျင်ရှိပြီးကျေးရွာကိုယ်ပိုင်ပြန်လည်စိုက်ပျိုးသောကျွန်းမှ(၂)ဧကဝန်းကျင်ရှိသည်။ထိုကျွန်းတောများ သည်အပင်သေးငယ်သေး၍တံခွန်တိုင်တိုင်အဖြစ်သာအသုံးပြုနိုင်သေးသည်။

၂၀၁၄ခုနှစ်တွင်ကျေးရွာကိုယ်ထူကိုယ်ထစာကြည့်တိုက်(၁)ဆောင်တည်ဆောက်ခဲ့သည်။ယခုတွင်ကလေးများစာအုပ်စာပေဖတ်ခြင်း၊ကျေးရွာအစည်းအဝေးပြုလုပ်ရန်လည်းအသုံးပြုကြသည်။ဘေးဘက်တွင်ခြံလုံးကွင်းနှင့်ရေစုကန်(၁)ခုရှိသည်။ရွာ၏အနောက်တောင်ဘက်တွင်ရိုးရာပွဲတော်နတ်စင်ကေးထိုးဘိုးရှိသည်။ရေစုကန်(၁)ခုလည်းရှိသည်။အိမ်ခြေ(၅၈)အိမ်ရှိသော်လည်း(၁)အိမ်မှာလူမနေသေးပါ။ကယားလူမျိုးစုဖြစ်ပြီးဗမာ(၁)ဦးသာရှိသည်။တစ်ရွာလုံးဗုဒ္ဓဘာသာနှင့်ကယားရိုးရာကေးထိုးဘိုးကိုကိုးကွယ်ကြသည်။ ၂၀၁၇ခုနှစ်တွင်လူထုဗဟိုပြုစီမံကိန်းမှစားကြည့်တိုက်တိုးချဲ့ခြင်းနှင့်ရွာတွင်းကျောက်ချောလမ်းကိုကျေးရွာလူထုနှင့် ပူးပေါင်းကာခင်းကျင်းပေးခဲ့သည်။

တိုးတက်ရန်လိုအပ်ချက်မှာ

၁။ကျောင်းခြံစည်းရိုးခတ်ခြင်း

၂။ရေမော်တာတပ်ဆင်ခြင်း

၃။အုပ်တံတားကြီးတည်ဆောက်ခြင်း

၄။မူကြိုကျောင်းတည်ဆောက်ခြင်း

၅။ဘောလုံးကွင်းမြေညှိခြင်း

၆။စိုက်ပျိုးရေးနည်းပညာသင်တန်း

ဥစ္စာနေအဆင်ခွဲခြားမှုစံနမူနာပုံစံ

မြို့နယ် - လွိုင်ကော်၊ကျေးရွာအုပ်စု-မထောချူ၊ကျေးရွာ -မထောချူ(အောက်)၊ရက်စွဲ ၂၀.၉.၂၀၁၈

အမျိုးအစား	သတ်မှတ်ချက်/ညွှန်းကိန်းများ	အိမ်ထောင်စု အရေအတွက်	ရာခိုင်နှုန်း
ချမ်းသာ	တိုက်အိမ်၊သွပ်မိုး၊ကိုင်းရှည်စက်၊ပုစဉ်းခေါင်း၊ဆိုင်ကယ်၊နွားလှည်း၊ထော်လာဂျီ၊တောင်ယာ(၁၅)ဝန်းကျင်၊ပျမ်းမျှတစ်နှစ်ဝင်ငွေ(၃၀)သိန်းဝန်းကျင်၊ဝန်ထမ်း(၂)ဦး၊ကျွန်းတော။	၁၀အိမ်	၁၀%
အလယ်အလတ်	တိုက်ပုသွပ်မိုး၊ပျဉ်ထောင်သွပ်မိုး၊ဆိုင်ကယ်၊နွားလှည်း၊တောင်ယာ(၇)ဧကဝန်းကျင်၊တစ်နှစ်ဝင်ငွေသိန်း(၂၀)ဝန်းကျင်၊ပညာရေးအတင့်အသင့်။	၃၁အိမ်	၅၁%
ဆင်းရဲ/နွမ်းပါး	ဝါးထရံအိမ်သွပ်မိုး၊ဆိုင်ကယ်အချို့ရှိ၊နွားကြက်၊ဝက်မွေးမြူ၊တောင်ယာ(၃)ဧကဝန်းကျင်၊အချို့တောင်ယာမရှိ၊နေ့စားလုပ်သား၊တစ်နှစ်ဝင်ငွေ(၇)သိန်းဝန်းကျင်၊သားသမီးပညာရေးမထောက်ပံ့နိုင်။	၂၁အိမ်	၃၉%
စုစုပေါင်းအိမ်ထောင်စု		၆၂ အိမ်	၁၀၀%

ပါဝင်ဆွေးနွေးသူ

ကျား- ၂၅ဦး

မ - ၂၀ဦး

မှတ်တမ်းတင်သူ

အမည် - ဒေါ်ဇော်နာ

ရာထူး - လူထုစည်းရုံးရေးမှူး

ဥစ္စာနေကြွယ်ဝမှုဇယားသုံးသပ်ချက်

ဥစ္စာနေကြွယ်ဝမှုအဆင့်သတ်မှတ်ရာတွင်အိမ်ခြေ(၆၂)အိမ်ရှိသည်အနက်ချမ်းသာသောအဆင့်မှာ(၁၀) ရှိပြီး၁၀%ရှိကြောင်းဖော်ပြထားပါသည်။ပိုင်ဆိုင်မှုမှာတိုက်အိမ်(၂)ထပ်၊တိုက်ပု၊ညှက်ကိုင်ရှည်စက်၊သဲတင်ကား ငယ်၊ထော်လာဂျီ၊နွားလှည်းများ၊ဈေးဆိုင်၊အပ်ချုပ်စက်များပိုင်ဆိုင်ကြသည်။တောင်ယာပိုင်ဆိုင်မှုမှာ(၁၅)ဧက ဝန်းကျင်ခန့်ရှိပါသည်။ရာသီဥတုနှင့်သီးနှံအထွက်နှုန်းပေါ်မူတည်ပြီးတစ်နှစ်ဝင်ငွေ(၃၀)သိန်းသာယခုနှစ်တွင် ရရှိပါသည်။ယခင်နှစ်က(၃၅)သိန်းမှသိန်း(၅၀)အထက်ရရှိခဲ့ကြသော်လည်းယခုနှစ်တွင်မြေဩဇာမနိုင်ခြင်းနှင့်အ ဖျက်ပိုးကျခြင်းတို့ကြောင့်ဝင်ငွေနည်းရပါသည်။သားသမီးပညာရေးမှာအဆုံးတိုင်ထားနိုင်သော်လည်းအချို့က လေးများစာဖတ်စိတ်ဝင်စားမှုနည်းသောကြောင့်ကျောင်းထွက်လိုက်ကြသည်။စားဝတ်နေရေးဖူလုံကြသည်။

အလယ်အလတ်အဆင့်မှာ (၃၁)အိမ်ရှိပြီး၅၁%ဟုသတ်မှတ်ပါသည်။ ပျဉ်ထောင်အိမ် ၁တိုက်ပု၊ ဆိုင်ကယ်၊နွား၊ထော်လာဂျီ၊ကြက်၊ဝက်တို့ပိုင်ဆိုင်ကြသည်။တောင်ယာ(၇)ဧကအထက်နှင့်ပျမ်းမျှတစ်နှစ်ဝင်ငွေ သီးနှံအထွက်နှုန်းပေါ်မူတည်ပြီးသိန်း(၂၀)ခန့်ရရှိကြသည်။သားသမီးပညာရေးဆုံးတိုင်ထားရှိသော်လည်းအချို့ အိမ်ထောင်စုများမှာအလယ်တန်းထိသာထားနိုင်ကြသည်။စားဝတ်နေရေးမှာအတင့်အသင့်အဆင်ပြေကြသည်။ အိမ်တွင်းဈေးဆိုင်အနည်းငယ်ဖွင့်ကြပြီးအမျိုးသမီးဦးဆောင်ကြသည်။

နွမ်းပါးအုပ်စုမှာအိမ်ခြေ(၂၁)ရှိပြီး၃၉%ဟုသတ်မှတ်ကြသည်။များသောအဖြင့်ကလေးများခြင်းမိဘ အ မွေဖြစ်သောတောင်ယာနှင့်မြေယာပိုင်ဆိုင်မှုနည်းပါးပြီးသားသမီးခွဲဝေရာတွင်မလုံလောက်ခြင်းကြောင့်ဖြစ်ပါ သည်။ဝါးထရံအိမ်၊ပျဉ်ထောင်အိမ်၊ဆိုင်ကယ်အချို့မရှိ၊တောင်ယာ(၂)ဧကရှိပြီးပျမ်းမျှတစ်နှစ်ဝင်ငွေ(၇)သိန်းဝန်း ကျင်ခန့်ရှိပါသည်။အခြားကျေးရွာများတို့အမျိုးသားများဝင်ငွေရရှိရန်အလုပ်အကိုင်ရှာဖွေခြင်း၊နေ့စားလုပ် ကိုင်ခြင်း၊ပန်ရုံလုပ်ကိုင်ခြင်း၊ခြံရှင်းပေါင်းလိုက်ဝင်ငွေရှာဖွေပြီးစားဝတ်နေရေးကိုဖြေရှင်းကြပါသည်။အိမ်စား သုံး ရန်ကြက်၊ဝက်ကိုမွေးမြူကြသည်။

ရာသီခွင်ပြပြကွဒိန်

ရာသီခွင်ပြပြကွဒိန်												
အကြောင်းအရာ	တန်ခူး	တရုန်	နယုန်	ဝါဆို	ဝါခေါင်	တော်သလင်း	သီတင်းကျွတ်	တန်ဆောင်မုန်း	နတ်တော်	ပြာသို	တပို့တွဲ	တပေါင်း
ရာသီဥတု												
ရိုက်ပျိုးရေး	ဇိ.အိ. →	← ဇိ.က.ဖျါ. →	← လေ.၅.၅.၅. →	← လေ.အ.လေ.ပ.စ.လေ. ချိတ်.သိမ်း. →				← ပဲ.စဉ်.ငံ.သိမ်း. →	← ဇိ.၅.၅. →			
ဝင်ငွေ/ထွက်ငွေ	အ.ငွေ	အ.က.ငွေ	ဝင်.ပျက်.ဝင်.ပျက်				ခွဲ.ဝေး.ချော့.စို.ထုတ်.ဆွေး.				ပဲ.စို.ငံ.ချော့.စို.ဆွေး.	
ကျန်းမာရေး			ဝင်.ပျက်.ဝင်.ပျက်				ခွဲ.ဝေး.ချော့.စို.ထုတ်.ဆွေး.					
ပွဲလမ်းသဘင်	တံ.ပွဲ.တို.ပွဲ.ပွဲ.စား.သင်္ဘန်း.ပွဲ.					ဒီ.ကျွဲ.ပွဲ.	တံ.ပွဲ.တို.ပွဲ.ပွဲ.စား.သင်္ဘန်း.ပွဲ.		ပွဲ.က.လှိုင်.ပွဲ.စား.ပွဲ.	သေ.အု.ပွဲ.စား.ပွဲ.	လှိုင်.သေ.ပွဲ.စား.ပွဲ.စား.ပွဲ.	
သောက်သုံးရေ ရရှိမှု	ဓန.၅.၅. →	ဓန.လုံ.လောက်.မရှိ								မ.လုံ.လောက်		
အစားအစာလုံမှု												
အာဟာရ/အန္တရာယ်	ဓန.၅.၅. →	သေ.ပင်.တို.လောက်	လမ်း.အန္တရာယ်								သေ.ပင်.လောက်	
ပါဝင်ဆွေးနွေးသူ							မှတ်တမ်းတင်သူ					

ပါဝင်ဆွေးနွေးသူ

ကျား - ၂၅ ဦး

မ - ၂၀ ဦး

မှတ်တမ်းတင်သူ

အမည် - ဒေါ်လှစန်းနာ

ရာထူး - လူထုစည်းရုံးရေးမှူး

ရာသီခွင်ပြုပြင်ကွဲဒိန်သုံးသပ်ချက်

မထောခူအောက်ကျေးရွာသည်အဓိကစီးပွားရေးလုပ်ငန်းမှာပြောင်း၊ပဲစဉ်းငုံနှင့်စပါးကိုစားသုံးရန်နှင့်ဝင်ငွေရရှိရန်ကြိုးစားလုပ်ကိုင်အသက်မွေးကြသည်။ပြာသိုလမှတပေါင်းလတွင်စိုက်ပျိုးရန်ပြင်ဆင်ပြီးမြက်ရှင်းမီးရှို့တောရှင်းစီစဉ်ထားကြသည်။ကဆုန်လတွင်စတင်စိုက်ပြီးဝါဆို၊ဝါခေါင်လတွင်ပျိုးပင်ရှင်းလင်း၊မြေဩဇာထည့်ခြင်း၊ပိုးသတ်ဆေးဖျန်းခြင်းပြုလုပ်သည်။စပါးနံ့ထွက်ချိန်သီးနှံထွက်ကောင်းရန်စီးပွားအဆင်ပြေသူများပိုးသတ်ဆေးထပ်မံဖြန်းပက်ရသည်။သီတင်းကျွတ်လတွင်စပါးစတင်ရိတ်သိမ်းသည်။တန်ဆောင်မုန်းလတွင်ပြောင်း၊မြေပဲသိမ်းပြီးတပို့တွဲလတွင်ပဲစဉ်းငုံသိမ်းကြသည်။၂၀၁၈ခုနှစ်တွင်ပဲစဉ်းငုံဈေးကွက်မရှိတော့၍စီးပွားဖြစ် မစိုက်တော့ဘဲတစ်ခြား သီးနှံများဖြစ်သောစပါး၊ပြောင်းဖူးများတိုးစိုက်ခဲ့သည်။

နတ်တော်လတွင်ပြောင်းရောင်းရသောကာလဖြစ်ပြီးဝင်ငွေရှိသည်။တပေါင်းလတွင်ပဲစဉ်းငုံရောင်းပြီးစားဝတ်နေရေးအဆင်ပြေသောအချိန်ဖြစ်သည်။ကယားလူမျိုးများဖြစ်၍ရိုးရာပွဲတော်ဖြစ်သောတန်ခူးလတွင်တံခွန်တိုင်ပွဲတော်ကြီးရှိခြင်းနှင့်သင်္ကြန်ပွဲတော်ရှိသောကြောင့်ထွက်ငွေရှိကြသည်။တော်သလင်းလတွင်ဒီးကူပွဲ၊သီတင်းကျွတ်လတွင်တံခွန်တိုင်ပွဲနှင့်သီတင်းကျွတ်ပွဲတော်၊နတ်တော်လတွင်ငှက်လိုက်ပွဲတော် ၊တပေါင်းလတွင်တောလိုက်ပွဲဟူ၍ရိုးရာပွဲအသီးသီးရှိကြောင်းအလှူငွေကောက်ခြင်းကြောင့်ထွက်ငွေများစွာရှိကြသည်။နတ်တော်မှကဆုန်လအထိ အစားအသောက်ဖူလုံသေးသည်။ ဝါဆိုမှသီတင်းကျွတ်လတွင်တစ်ချို့ မိသားစုများငွေ ချေးပြီးဆန်ဝယ်စားကာသီးနှံထွက်ချိန်ရောင်းပြီးပြန်ဆပ်ရသည်။

သောက်သုံးရေမှာရွာ(၅)ရွာအလှည့်ကျရေပေးဝေရ၍နွေရာသီတွင်လုံလောက်စွာမသုံးရပေ။သဘာဝဘေးအန္တရာယ်အနည်းငယ်ဖြစ်လေ့ရှိသောအချိန်မှာကဆုန်လ၊နယုန်လတွင်နွေလေပြင်းတိုက်ခတ်ခြင်း၊တပို့တွဲ၊တပေါင်းလတွင်တောမီးရှို့၍တောမီးလောင်တတ်ခြင်းဖြစ်လေ့ရှိသည်။မိုးတွင်းကာလဖြစ်သောဝါဆိုလမှတော်သလင်းလများတွင်ရွာတွင်းလမ်းမြေသားလမ်းဖြစ်သောကြောင့် သွားလာရန်အလွန် ခက်ခဲခြင်း၊လမ်းအန္တရာယ် နှင့်ကြုံတွေ့ရပါသည်။ ကျန်းမာရေးအခြေအနေမှာဝါဆို၊ဝါခေါင်လ တွင်ဝမ်းပျက်ဝမ်းလျှောအဖြစ်များပြီး၊နတ်တော်လတွင်ရာသီတုတ်ကွေးအဖြစ်များကြသည်။၂၀၁၉ ခုနှစ်တွင်ပြောင်းဈေးကျ၍တောင်ယာစပါးပိုမိုစိုက်ကာအချို့ စားပြီးအချို့ ဆန်အဖြစ်ကြိတ်ကာရောင်းဝယ်ပြီးစားဝတ်နေ ရေးရန်ကန်နေကြသည်။

အရင်းအမြစ်သုံးစွဲမှုပုံစံပြဇယား

အမျိုးသား

သဲတင်ကား
 ကိုင်းရှည်စက်
 ထော်လာဂျီ
 တံခွန်တိုင်
 ဟော်
 နတ်စင်

အမျိုးသား+အမျိုးသမီး

တောင်ယာ
 ကျွန်းတော
 စက်ဘီး
 ဆိုင်ကယ်
 အိမ်/ဖုန်း
 ရေစုကန်
 စာကြည့်တိုက်
 စာသင်ကျောင်း
 ကျောက်ချောလမ်း

အမျိုးသမီး

အပ်ချုပ်စက်
 ဈေးဆိုင်
 မီးဖိုချောင်
 ကြက်
 ဝက်

ပါဝင်ဆွေးနွေးသူ

ကျား - ၂၅ဦး
 မ - ၂၀ဦး

မှတ်တမ်းတင်သူ

အမည် - ဒေါ်ဇော်အေးနာ
 ရာထူး - လူထုစည်းရုံးရေးမှူး

အရင်းအမြစ်ထိန်းချုပ်မှုပုံစံပြဇယား

အမျိုးသား

အမျိုးသား+အမျိုးသမီး

အမျိုးသမီး

သဲတင်ကား

ဈေးဆိုင်

အပ်ချုပ်စက်

ကိုင်းရှည်စက်

တောင်ယာ

ကြက်

ဘောလီဘောကွင်း

ကျွန်းတော

ဝက်

တံခွန်တိုင်

ဆိုင်ကယ်/စက်ဘီး

အိမ်မူကိစ္စ

နတ်စင်

အိမ်/ဖုန်း/တီဗွီ

ရေစုကန်

စာကြည့်တိုက်

စာသင်ကျောင်း

ဟော်

ကျောက်ချောလမ်း

ပါဝင်ဆွေးနွေးသူ

မှတ်တမ်းတင်သူ

ကျား - ၂၅ဦး

အမည် - ဒေါ်ဇော်နာ

မ - ၂၀ဦး

ရာထူး - လူထုစည်းရုံးရေးမှူး

အရင်းအမြစ်ထိန်းချုပ်မှုပုံစံဇယားသုံးသပ်ချက်

အမျိုးသားများအဓိကပိုင်ဆိုင်သုံးစွဲသောပစ္စည်းများမှာသဲတင်ကား၊စက်၊ကိုင်းရှည်၊ထော်လာဂျီများကို တောင်ယာ၊လယ်ယာလုပ်ငန်းလုပ်ချိန်တွင်သုံးစွဲပြီးပျက်စီးလျှင်လည်းကိုယ်တိုင်ပြုပြင်ထိန်းချုပ်ကြသည်။အ မျိုးသမီးများသုံးစွဲအသင့်တော်သည့်အပြင်အန္တရာယ်လည်းရှိနိုင်သည်။ဘောလီဘောကွင်း၊ဘောလုံးကွင်း တွင်အမျိုးသားသုံးစွဲပြီးထိန်းချုပ်ကြသည်။

အပ်ချုပ်စက်၊ဈေးဆိုင်၊မီးဖိုချောင်၊ကြက်၊ဝက်၊ကလေးထိန်းကိစ္စများတွင်အမျိုးသမီးများသုံးစွဲကြသော်လည်း ပျက်စီးလျှင်အမျိုးသားကူညီပြုပြင်ပေးကြသည်။ဈေးဆိုင်ပစ္စည်းအသေးအမွှားဝယ်ယူခြင်း၊စာရင်းပြုစုခြင်းများ အမျိုးသားပြုစုလျှင်သေသပ်မှုမရှိခြင်း၊ဝင်ငွေထွက်ငွေအိမ်တွင်းသုံးဝင်ငွေရှာရ၍အချိန်မပေးနိုင်ခြင်းကြောင်း အမျိုးသားသုံးစွဲထိန်းချုပ်ကြသည်။လက်ယက်ကန်းတွင်လည်းအမျိုးသမီးများစောင်၊လွယ်အိမ်များ၊ရိုးရာစော င်ယက်ကြ၍အမျိုးသမီးများသုံးစွဲထိန်းချုပ်ကြသည်။

တောင်ယာ၊မွေးမြူရေး၊စက်ဘီး၊ဆိုင်ကယ်၊ဖုန်း၊အိမ်၊တီဗီ၊ကျောက်ချောလမ်းစသောပစ္စည်းများကို အမျိုးသားနှင့်တန်းတူသုံးစွဲခြင်း၊ပိုင်ဆိုင်ခြင်းကိုကြည့်ခြင်းအားဖြင့်သိရှိသည်။တံခွန်တိုင်၊ ဟော်၊ နတ်စင်၊ ဘုန်းကြီး ကျောင်းမှာအမျိုးသားများ အဓိကဦးဆောင်သုံးစွဲလေ့ရှိသော်လည်း သန့်ရှင်းရေး၊ ဘုရားပန်းလဲစသောကိစ္စများကိုအမျိုးသမီးများပါဝင်ကူညီပေးကြသည်။ကျွန်းတော၊ရေစုကန်များလည်းတန်း တူသုံးစွဲပြီးပျက်စီးလျှင်အမျိုးသားပြုပြင်ပေးကြသည်။မိသားစုများဖြစ် ` ၍တစ်ဦးအပေါ် တစ်ဦးမှီခိုပြီး အပြန် အလှန်သွားလာပူးပေါင်းသုံးစွဲထိန်းသုံးကြသည်။

ပင့်ကူအိမ်သုံးသပ်ခြင်းပြပုံ

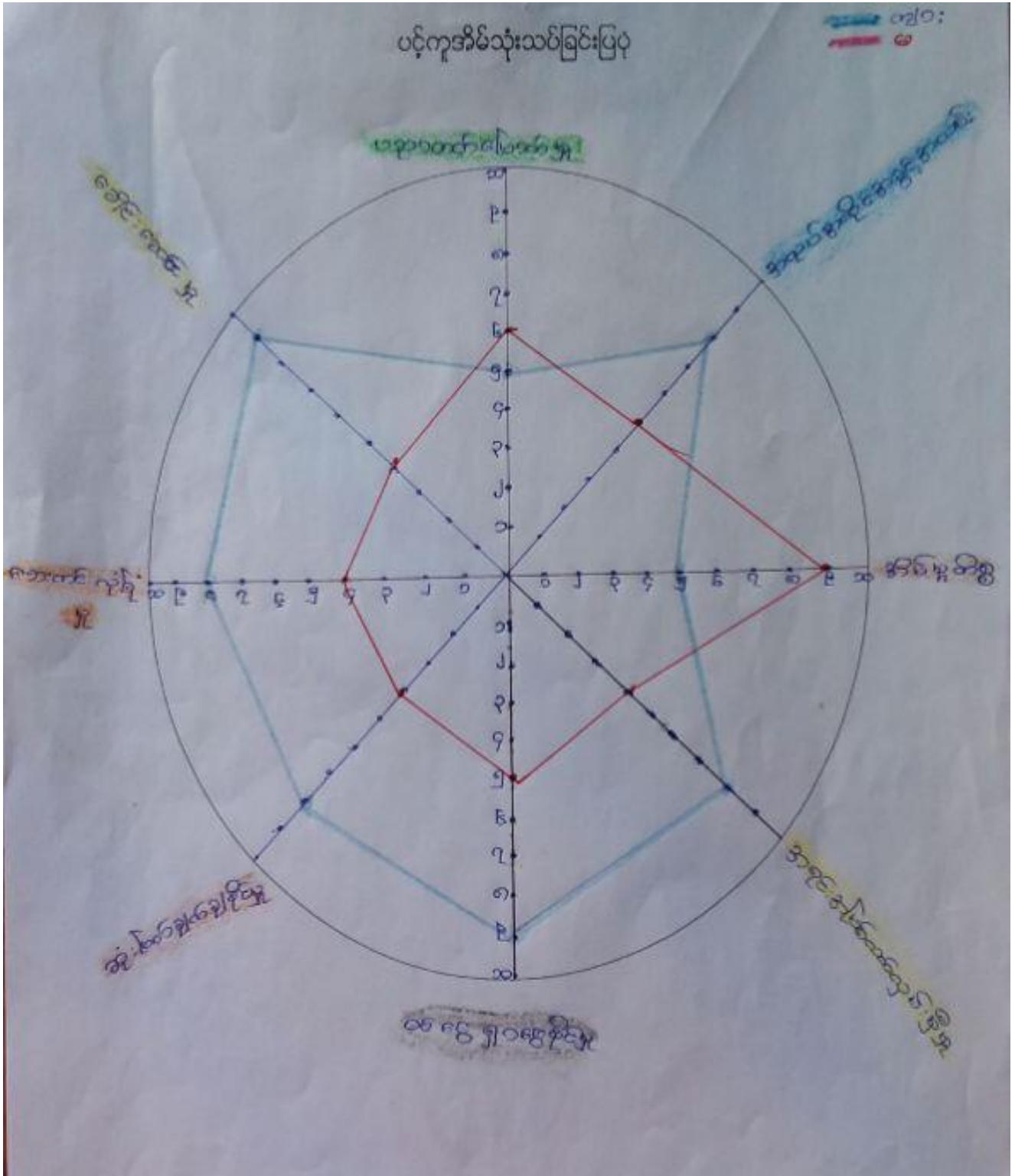

ပါဝင်ဆွေးနွေးသူ

ကျား - ၂၅ဦး

မ - ၂၀ဦး

မှတ်တမ်းတင်သူ

အမည် - ဒေါ်ရူဇာနာ

ရာထူး - လူထုစည်းရုံးရေးမှူး

ပင့်ကူအိမ်သုံးသပ်ချက်

မထောခူအောက်ကျေးရွာသည်အမျိုးသားနှင့်အမျိုးသမီးများတန်းတူတိုင်ပင်ဆွေးနွေးပြီးအမျိုးသားဆုံးဖြတ်ချက်ချခြင်း၊ဦးဆောင်မှုပြုလုပ်ကြသည်။လူမှုရေးကိစ္စ၊သာရေးနာရေးပါဝင်မှုများမှာအမျိုးသမီးများပိုမိုပါဝင်နိုင်ကြသည်။အမျိုးသားများဝင်ငွေထွက်ရှာခြင်း၊တောထဲသွားအိပ်ခြင်းလုပ်ရ၍အိမ်မှူကိစ္စနှင့်လူမှုရေးကိစ္စပါဝင်နိုင်ခြင်းအားနည်းကြသည်။အိမ်ထောင်ဦးစီးတိုင်းတွင်မိသားစုနေရေးထိုင်ရေး၊စားဝတ်နေရေးအတွက်အဆင်ပြေစေရန်စွန့်စားခြင်း၊တောထွက်သစ်ခုတ်အိမ်ဆောက်ခြင်း၊လမ်း၊တံတား၊အိမ်၊ခြံအထွက်အရင်းအမြစ်ဖြစ်သောသဲတောင်၊ကျောက်တောင်များသည်အရင်းအမြစ်နှင့်ပတ်သက်လျှင်ပိုမိုလက်လှမ်းမီကြောင်းသိရှိနိုင်သည်။အမျိုးသမီးများထိုအရင်းအမြစ်များတစ်ဦးတည်းသွားရောက်ရှာဖွေမှုမလုံခြုံခြင်း၊တောထွက်ညအိပ်ညသာတစ်ဦးတည်းသွားလာရန်မလုံခြုံခြင်းကြောင့်ဖြစ်သည်။

လွန်ခဲ့သော(၁၀)နှစ်ဝန်းကျင်တွင်နိုင်ငံရေးမတည်ငြိမ်မှုကြောင့်အမျိုးသမီးများတစ်ဦးတစ်ယောက်တည်းခရီးသွားခြင်း၊တောင်ယာသွားခြင်း၊အထူးသဖြင့်အမျိုးသမီးငယ်များမလုံခြုံမှုကြောင့်မိဘများသွားလာခြင်းခွင့်မပြုကြပေ။ထိုကြောင့်အမျိုးသမီးများအိမ်မှူကိစ္စနှင့်အချိန်ကုန်နေရ၍ယခုထိပင်ဦးဆောင်နိုင်မှုအားနည်းနေခြင်းဖြစ်ကြသည်။အမျိုးသမီးများကိုတန်းတူအခွင့်အရေးရရှိရန်လူထုရှေ့တွင်ပညာရေး၊ကျန်းမာရေးဧဟာပြောပွဲများတွင်ဆွဲခေါ်၍ဦးဆောင်မှုဗဟုသုတများ သင်ကြားဆွေးနွေးရန်လိုအပ်သည်။ ရပ်ရွာဖွံ့ဖြိုးတိုးတက်ရေးအတွက်ဆုံးဖြတ်ချက်ချရာတွင်အမျိုးသမီးများဦးဆောင်ရန်တွန့်ဆုတ်နေသေးခြင်း၊ရှေ့ထွက်ပြောဆိုရာတွင်ယုတ်ကြောက်နေကြခြင်းတို့ကြောင့်အမျိုးသားများသာအားကိုးနေရခြင်းကြောင့်အမျိုးသမီးဦးဆောင်နိုင်ရန်တိုက်တွန်းရန်လိုအပ်သည်။

အဖွဲ့အစည်းချိတ်ဆက်မှုပြပုံ(ကျေးရွာအတွင်း/အပြင်)

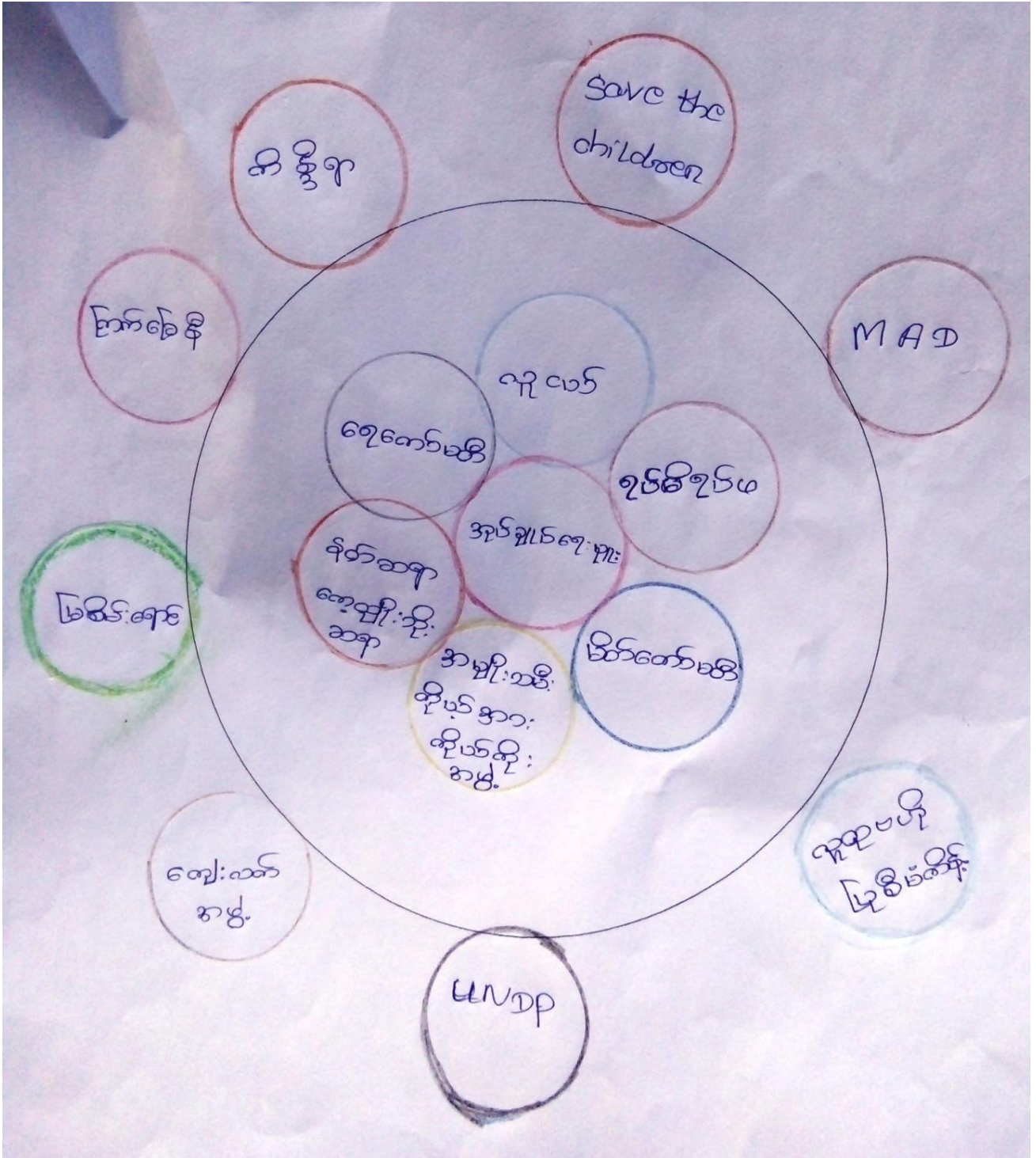

ပါဝင်ဆွေးနွေးသူ

ကျား - ၂၅ဦး

မ - ၂၀ဦး

မှတ်တမ်းတင်သူ

အမည် - ဒေါ်ရုဇာနာ

ရာထူး- လူထုစည်းရုံးရေးမှူး

ဗင်းပုံစံသုံးသပ်ချက်

မထောခူ(အောက်)ကျေးရွာသည်ရာအိမ်မှူးသည်တစ်နှစ်တစ်ယောက်ပြောင်း၍အုပ်ချုပ်သောရွာဖြစ်သည်။အုပ်ချုပ်ရေးမှူးသည်ကျေးရွာ၏သတင်းအချက်အလက်များကိုပြည်နယ်၊မြို့နယ်၊အုပ်စုတွင်လိုအပ်သလိုအစည်းအဝေးတက်ပြီးလူထုကိုပြန်လည်တင်ပြအသိပေးခြင်း၊လက်မှတ်ထိုးခြင်းဦးဆောင်ပေးသည်။လူငယ်အဖွဲ့မှာကျေးရွာပွဲလမ်းသဘင်၊သာရေး၊နာရေးကိုပြီးမြောက်အောင်ကူညီပေးသည်။ရပ်မိရပ်ဖနှင့်မိတ်ကော်မတီအဖွဲ့ကလေးအဖွဲ့သည်ကျေးရွာပွဲတော်တွင်အလှူငွေရရှိရန်၊ပွဲဖြစ်မြောက်ရန်ကျန်းမာရေး၊ပညာရေး၊လူမှုရေးတွင်ကူညီပေးသည်။အမျိုးသမီးကိုယ့်အားကိုယ်ကိုးအဖွဲ့မှာကျေးရွာကော်မတီဖွဲ့၍ရန်ပုံငွေစုပြီးအတိုးအမြတ်ရအောင်ချေးငွေချခြင်းများလှုပ်ရှားမှုပေးကြသည်။ရေကော်မတီအဖွဲ့မှာအုပ်စုမှတစ်ခုလုံးရွာ(၅)ရွာအလှည့်ကျခွဲဝေရ၍ကျေးရွာရေစုကန်ထဲရေရရှိမှုရှိ၊မရှိစစ်ဆေးပေးခြင်း၊ရေကော်မတီများအစည်းအဝေးတက်ခြင်းပြုလုပ်ရသည်။နတ်ဆရာနှင့်ကေးထိုးဘိုးဆရာမှာကျေးရွာရိုးရာပွဲတော်ကိုမည်သည့်လတွင်လကောင်းလမြတ်ကိုရွေး ပြီးဦးဆောင်ပေးသူဖြစ်သည်။

၂၀၀၆ခုနှစ်ဩဂုတ်လ၆ရက်နေ့တွင် UNDPအဖွဲ့မှစိတ်တူကိုယ်တူအဖွဲ့ဖွဲ့ကာမတည်ငွေ(၂၆) သိန်းချ ပေးပြီး အတိုးချလည်ပတ်ခြင်း၊ဆေးဖြန့်ပုံး(၅)လုံး၊လက်သမားသင်တန်းပေးခြင်း၊အိမ်သာပိုက်၊ခွက် ပေးခြင်း နွမ်းပါးသည့်အိမ်ကိုရေစည်တစ်အိမ်တစ်လုံးပေးခြင်း၊ရွာလယ်လမ်း၊လူသွားလမ်းအဖြင့်အနံ၆ပေ၊အလျား (၁၄၀၀)ပေ၊အောက်လမ်း၁၆၀၀ပေကိုခင်းပေးခဲ့သောကြောင့်လူထုဆင်းရဲနွမ်းပါးမှုလျော့ချပေးခဲ့သည်။

Save the Childrenအဖွဲ့မှာရွာတွင်စေတနာ့ ဝန်ထမ်းဖွဲ့ပြီးငှက်ဖျားပညာပေးဟောခြင်း၊ သွေးစစ်ခြင်း လိုအပ်လျှင်ဆေးပေး ခြင်း၊ခြင်ထောင်၊အိမ်သာ အိုး၊ရေသန့်စက်(၁)လုံးစသော ကျန်းမာ ရေးပြ သာနာဖြေရှင်းပေးကြသည်။ကိန္နိရာအ ဖွဲ့လည်းရေစုကန်နှင့် ရေရှည်ရည်မှန်း ချက်ဖြစ်မြောက် ရန်လူထုနှင့်ပူးပေါင်းပြီးပညာပေးဟောပြောခဲ့သည်။ ကြက်ခြေနီအဖွဲ့မှာရှေ့ ဦးသူနာပြုစုနည်း ပညာ ဟောပေးခြင်း၊ငှက်ဖျားဆေး၊ခြင်ကာကွယ်ဆေးများ လူထုကိုဖြန့် ဝေပေးခဲ့သည်။

၂၀၁၇ခုနှစ်တွင်မြစ်စိမ်းရောင်စီမံကိန်းမှငွေကိုအရင်းအပျောက်မတည်ငွေဖြင့်လူထုဆင်းရဲနွမ်းပါးမှုလျော့ချ အောင်စီစဉ်ဆောင်ရွက်ပေးခဲ့သည်။အတိုးနည်းစနစ်ဖြင့်စီးပွားရေးချယ်လှယ်ချေးယူပြီးပြန်လည်ရောင်းချချိန် တွင်ပြန်ဆပ်ကြရသည်။၂၀၁၇ခုနှစ်တွင်လည်းလူထုဗဟိုပြုစီမံကိန်းမှကျေးရွာလူထုကိုယ်တိုင်တည်ဆောက်ပြီး ပိုင် ဆိုင်စိတ်ဓါတ်မြင့်တင်ရန် လည်ပတ်ထိန်းသိမ်းရေးရေရှည်တည် တံ့ခိုင်မြဲရန်ကော် မတီ (၁၃)ဦးဖွဲ့၍လူထုနှင့်ပူး ပေါင်းပြီးစာကြည့်တိုက်တိုးချဲ့ တည်ဆောက်ခဲ့ခြင်းနှင့်၂၀၁၈ခုနှစ်တွင် ကျောက်ချောလမ်း(၁)ကိုခင်းခဲ့သည်။

ကျေးရွာစီ/ထောက်ကော်မတီဖွဲ့စည်းပုံဇယား

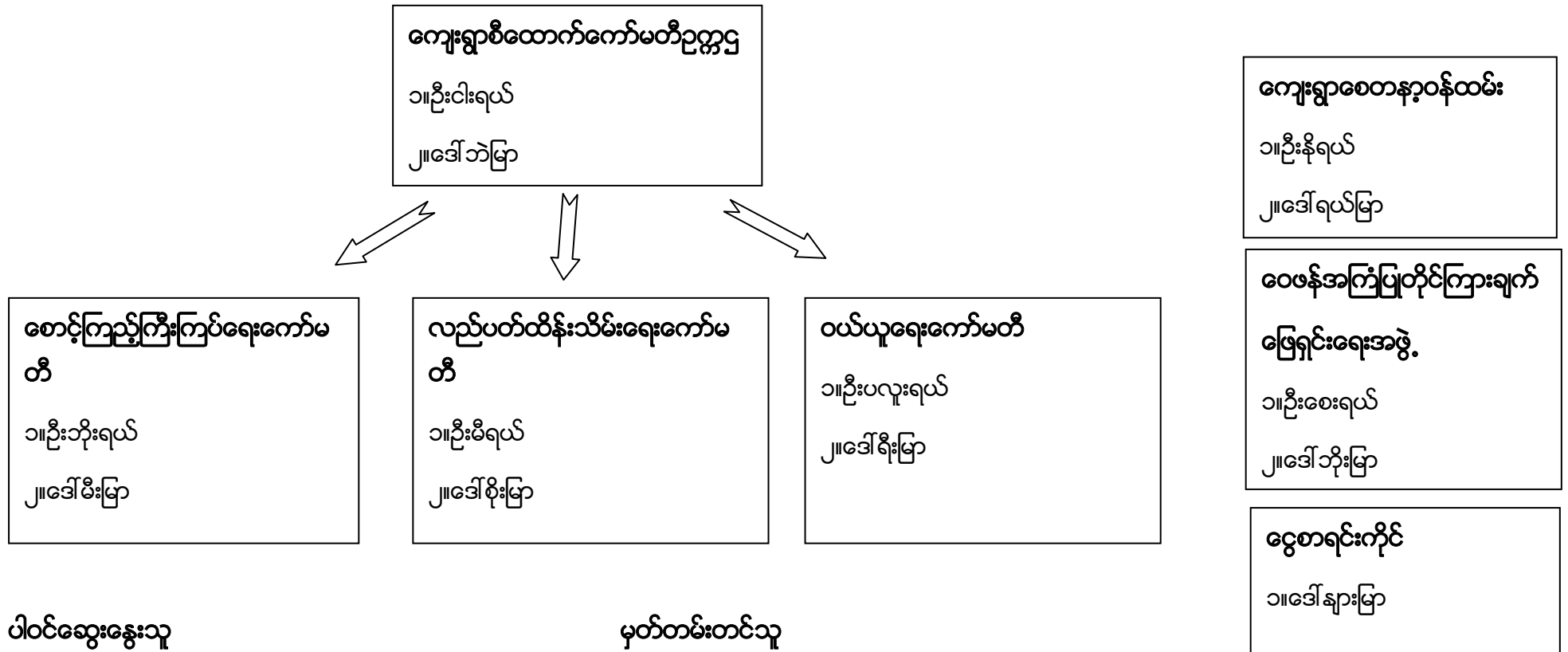

ပါဝင်ဆွေးနွေးသူ

ကျား- ၂၅ဦး

မ - ၂၀ဦး

မှတ်တမ်းတင်သူ

အမည် - ဒေါ်ဇော်ဇော်နာ

ရာထူး-လူထုစည်းရုံးရေးမှူး

ကျေးရွာအုပ်စုစီထောက်ကော်မတီဖွဲ့စည်းပုံဇယား

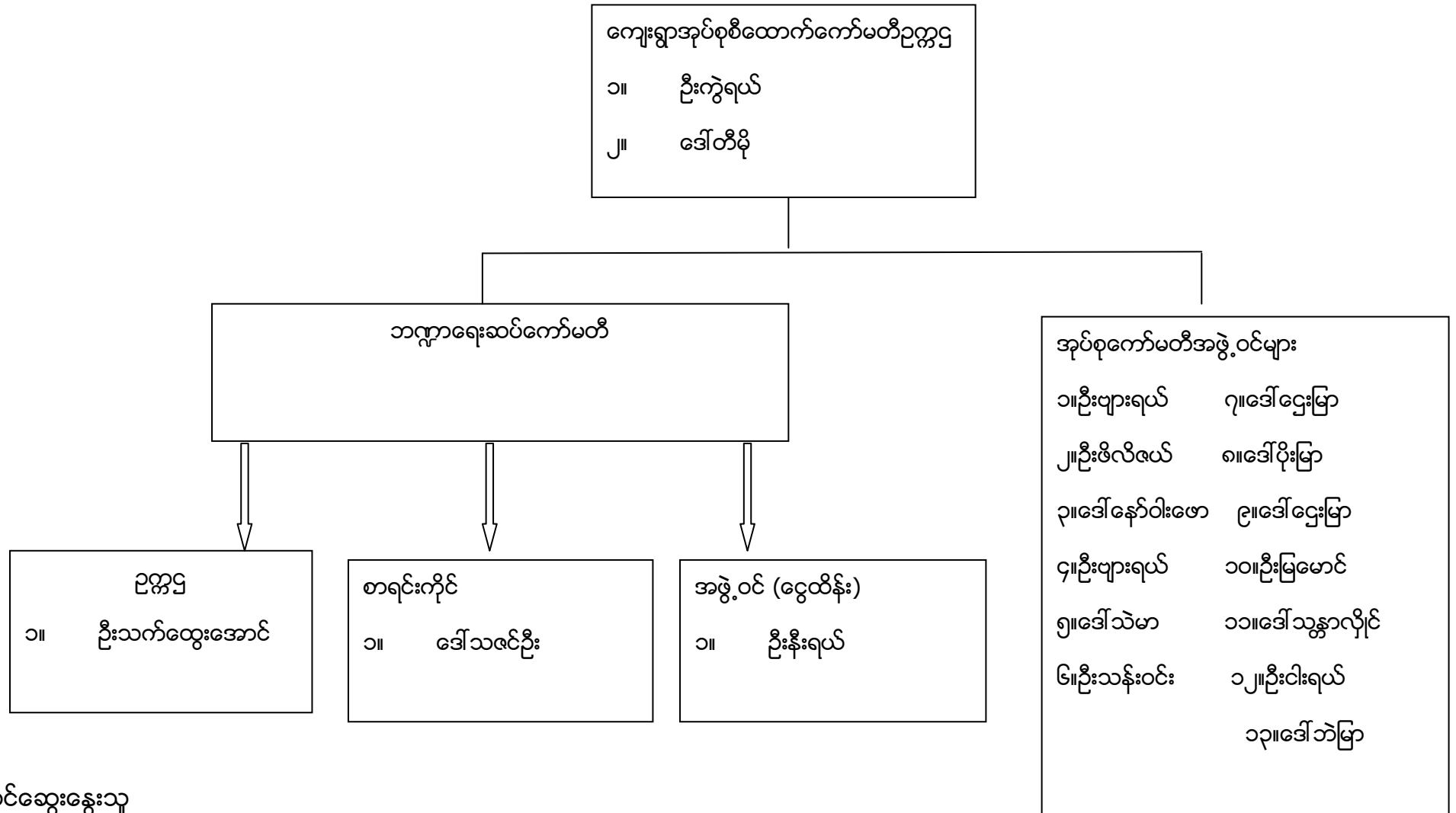

ပါဝင်ဆွေးနွေးသူ

ကျား-၁၂. မ- ၁၅

မှတ်တမ်းတင်သူအမည် - ဒေါ်ဇုဇုဇုနာရာထူး - Cf

ပုံစံ - ၈ - ၁ ကျေးရွာအခြေခံအချက်အလက်များ (Form PC 1)

လမ်းညွှန်ချက်၊ ကျေးရွာတစ်ရွာသို့ ပထမဆုံးမိတ်ဆက်ခရီးသွားရောက်သောအခါ လူထုစည်းရုံးရေးမှူးသည် ကျေးရွာ ခေါင်းဆောင်များအားကျေးရွာအချက်အလက်များကိုမေတ္တာရပ်ခံ၍တောင်းခံရသည်။ ဤအချက်အလက်များကိုစီမံကိန်းမိတ်ဆက်အစည်းဝေးမတိုင်မီတောင်းခံရမည်။ စီမံကိန်းမိတ်ဆက်အစည်းဝေးတွင် လူထုစည်းရုံးရေးမှူးသည် ဤအချက်အလက်များအား စစ်ဆေးပြီး မှန်ကန်အောင်ပြုလုပ်ရမည်။ ပြီးနောက်တွင် လူထုစည်းရုံးရေးမှူးမှ သတင်းအချက်အလက်ထံသို့ Tablets မှ တဆင့် ဖြည့်သွင်းရမည်။

ကျေးရွာခေါင်းဆောင် အမည် <u>ဦးကျော်စွာ</u>	ကျေးရွာခေါင်းဆောင်၏ ဇွန်းနံပါတ် <u>၄၀၇၃၈၀၆၂၅</u> <u>၀၉-၇၈၀၁၁၇၄၅၂</u>	လူထုစည်းရုံးရေးမှူး၏အမည် <u>ဒေါ်စုစားနာ</u>
ပြည်နယ်တိုင်းဒေသကြီး ၊ မြို့နယ်	ကျေးရွာအုပ်စု <u>၁၆၀၀၁၂၂၂၅</u>	ကျေးရွာ <u>မဲတောပူ (ဒေသ)</u>

က၊ လူဦးရေ

လူမျိုးစု	အိမ်ထောင်စုအရေအတွက်	ကိုးကွယ်သည့်ဘာသာ	အိမ်ထောင်စုအရေအတွက်
လူမျိုးစု (၁)--- <u>ကယား</u>	60	ဘာသာ(၁)--- <u>ဗုဒ္ဓ</u>	60
လူမျိုးစု (၂)--- <u>ဗမာ</u>	1	ဘာသာ(၂)--- <u>ဗုဒ္ဓ</u>	1
လူမျိုးစု (၃)--- <u>ကမောက်</u>	1	ဘာသာ(၃)--- <u>ဗုဒ္ဓ</u>	1
လူမျိုးစုရော-----		ဘာသာရော-----	
အခြား			
	အရေအတွက်		
မသန်စွမ်းသူများ			
သက်ကြီးရွယ်အိုများ (၆၅ နှစ် နှင့် အထက်)	11		
စစ်ဘေးရှောင်			
	အမျိုးသား(အရေအတွက်)	အမျိုးသမီး(အရေအတွက်)	စုစုပေါင်းအရေအတွက်
လူဦးရေ			
လူမျိုးစု (၁)--- <u>ကယား</u>	135	155	290
လူမျိုးစု (၂)--- <u>ဗမာ</u>	1		1
လူမျိုးစု (၃)--- <u>ကမောက်</u>	1		1
အခြား			
အိမ်ထောင်ဦးစီး	49	13	62

(ခ) အခြေခံအဆောက်အအုံ အသုံးအဆောင်များ

စာသင်ကျောင်း	အမှတ် ခြံမပါ	ကျန်းမာရေး	အမှတ် ခြံမပါ	ဘာသာရေးအဆောက် အအုံများ	အမှတ် ခြံမပါ
အထက်တန်းကျောင်း	<input type="checkbox"/>	ဆေးရုံ	<input type="checkbox"/>	စေတီ	<input type="checkbox"/>
အလယ်တန်းကျောင်း	<input type="checkbox"/>	ကျန်းမာရေးဌာန	<input checked="" type="checkbox"/>	ဘုန်းကြီးကျောင်း	<input checked="" type="checkbox"/>
မူလတန်းကျောင်း	<input checked="" type="checkbox"/>	ကျန်းမာရေးဌာနခွဲ	<input type="checkbox"/>	ဟိန္ဒူဘုရားကျောင်း	<input type="checkbox"/>
မူကြိုကျောင်း	<input type="checkbox"/>	ဆေးပေးခန်း	<input type="checkbox"/>	ရေပန်းကျောင်း	<input type="checkbox"/>
အခြား	<input type="checkbox"/>	အခြား	<input type="checkbox"/>	ဗလီ	<input type="checkbox"/>
				အခြား	<input type="checkbox"/>
မှတ်ချက်		မှတ်ချက် ဆေးရုံ ၃၀၀၀၀၀ ၁၅၅၅၁၂၅၅		မှတ်ချက် မိတ္ထီလူ့အဖွဲ့ ၀၅၅ တ၀၀၀၀၀၀	

(ဂ) ကျွမ်းကျင်သူများမှတ်တမ်း (ကျေးရွာတွင်နေထိုင်သော သို့မဟုတ် တခြားရွာမှလာရောက်သောကျွမ်းကျင်သူများ)

(ခ) စာသင်ကျောင်း			(၂) ကျန်းမာရေး			(၃) လက်မှုပညာရှင်		
	ရွာတွင်နေ ထိုင်သူ	အခြားရွာမှ လာသူ		ရွာတွင်နေ ထိုင်သူ	အခြား ရွာမှ လာသူ		ရွာတွင် နေထိုင်သူ	အခြားရွာ မှလာသူ
မူလတန်းပြဆရာ/မ	<input type="checkbox"/>	<input checked="" type="checkbox"/>	ဆရာဝန်	<input type="checkbox"/>	<input type="checkbox"/>	လက်သမား	<input checked="" type="checkbox"/>	<input type="checkbox"/>
အထက်တန်းပြဆရာ/မ	<input type="checkbox"/>	<input type="checkbox"/>	လက်ထောက် ကျန်းမာရေးမှူး	<input type="checkbox"/>	<input type="checkbox"/>	ပန်းရံ	<input checked="" type="checkbox"/>	<input type="checkbox"/>
အလယ်တန်းပြဆရာ/မ	<input type="checkbox"/>	<input type="checkbox"/>	အမျိုးသမီးကျန်းမာရေး ဆရာမ	<input type="checkbox"/>	<input type="checkbox"/>	လှုပ်စစ်ကျွမ်းကျင်၊ ပီးသမား	<input checked="" type="checkbox"/>	<input type="checkbox"/>
မူကြိုဆရာ/မ	<input type="checkbox"/>	<input type="checkbox"/>	သားဖွားဆရာမ	<input type="checkbox"/>	<input type="checkbox"/>	ရေပိုက်သွယ်သူ	<input checked="" type="checkbox"/>	<input type="checkbox"/>
အခြား	<input type="checkbox"/>	<input type="checkbox"/>	ပြည်သူ့ကျန်းမာရေးလုပ်သား	<input type="checkbox"/>	<input type="checkbox"/>	စက်ပြင်ဆရာ	<input type="checkbox"/>	<input checked="" type="checkbox"/>
မှတ်ချက်	မှတ်ချက် ဆေးရုံဆေးခန်း ၁၅၅၅၁၂၅၅			မှတ်ချက်				

(ဃ) ကျေးရွာသို့ ရောက်ရှိနိုင်သည့်လမ်းအခြေအနေ / ကျေးရွာတစ်ရွာသည် ၎င်း၏ကျေးရွာအုပ်စုနှင့် ဆက်သွယ်ထားသော လမ်းအခြေအနေ (အောက်ပါတို့ကို ဝိုင်းပါ)

- ကျောက်ကြမ်းလမ်း
ကျောက်ခင်းလမ်း
- ကတ္တရာလမ်း
မြေသားလမ်း
- ကွန်ကရစ်လမ်း
လူသွားလမ်း
- မော်တော်ဆိုင်ကယ်လမ်း
အခြား _____

(င) ကျေးရွာဖွံ့ဖြိုးမှုပီပီချက်

ပိုင်းပါ

(၁) လူထုဗဟိုပြုပီပီချက်မတင်မီ ဤကျေးရွာတွင်ကျေးရွာဖွံ့ဖြိုးမှု
ပီပီချက်ရှိခဲ့ပါသလား?

ရှိပါသည်/မရှိပါ/မသိပါ

(၂) ရှိခဲ့ပါလျှင် ဤပီပီချက်ကို မည်သည့် ခုနှစ်တွင်ပြင်ဆင်ခဲ့ပါသနည်း?

၂၀၀၄ ခု ၂၀၀၆ ခု
နှစ်-----/မသိပါ

(၃) ဤပီပီချက်ကို မြို့နယ်မှအတည်ပြုခဲ့ပါသလား?

ပြုခဲ့ပါသည်/မပြုခဲ့ပါ /မသိပါ

(စ) ခရီးအကွာအဝေး

(၁) ဤကျေးရွာ၏ဗဟိုမှ၎င်းကျေးရွာအုပ်စု၏ဗဟိုအထိခရီးမိုင်မည်မျှကွာဝေးသနည်း? မိုင် ၁.၅--/မသိပါ

(၂) ဤကျေးရွာမှ ၎င်းကျေးရွာအုပ်စုဗဟိုအထိသွားလာရာတွင်ကြာမြင့်သည့်အချိန်။

ခြောက်သွေ့ရာသီတွင်ကြာချိန် ၅ မိနစ် ထော်လာဂျီ/မော်တော်ဆိုင်ကယ်/ခြေလျင်/လား/မော်တော်ဘုတ်/

အခြား -----

မိုးရာသီတွင်ကြာချိန် ၅ မိနစ် ထော်လာဂျီ/မော်တော်ဆိုင်ကယ်/ခြေလျင်/လား/မော်တော်ဘုတ်/

အခြား -----

(ဆ) ပတ်ဝန်းကျင်ဆိုင်ရာသဘာဝဘေးအန္တရာယ်

ဤကျေးရွာတွင်ရေကြီးခြင်းကဲ့သို့ သဘာဝဘေးအန္တရာယ်ကျရောက်ဖူးခြင်း ရှိပါသလား။

မရှိပါ ရှိပါသည် ရှိလျှင်ဖော်ပြပါ-----

(ဇ) ကျေးရွာတွင် ဖွဲ့စည်းထားသော အဖွဲ့အစည်းများ

လူထုဗဟိုပြုပီပီချက်မတင်မီ ဤကျေးရွာတွင် ကျေးရွာဖွံ့ဖြိုးရေးအတွက် အစိုးရ(သို့)ရွာသားများကိုယ်တိုင်(သို့) ပီပီချက်တစ်ခုခုမှ ဖွဲ့စည်းထားသည့် အဖွဲ့အစည်းများရှိပါသလား။

(၁) UNDP

(၂) ကာဆဲလို နှင့် 'save the children

(ဈ) အထွေထွေအုပ်ချုပ်ရေး ဦးစီးဌာန (GAD) မှ မှတ်တမ်းတင်ထားခြင်း

ဤကျေးရွာသည် အထွေထွေအုပ်ချုပ်ရေး ဦးစီးဌာန (GAD) မှ မှတ်တမ်းတင်ထားမှု ရှိပါသလား။

မရှိပါ ရှိပါသည်

ကျေးရွာခေါင်းဆောင်

အမည် ဦးကျော်စွာ

လက်မှတ်  နေ့စွဲ ၂၀-၉-၁၉

လူထုစည်းရုံးရေးမှူး

အမည် ဒေါ်ခင်အေး

လက်မှတ်  နေ့စွဲ ၂၀-၉-၂၀၁၉

ပုံစံ - ၈-၂ - စီမံကိန်းစက်ဝန်းအချိန်ဇယား (PC 2)

လမ်းညွှန်ချက်၊ သက်ဆိုင်ရာလူထုစည်းရုံးရေးမှူး/လက်ထောက်နည်းပညာမှူးများမှ စီမံကိန်းစက်ဝန်းအဆင့်တစ်ခုစီပြီးစီးတိုင်းကျေးရွာနှင့် ကျေးရွာအုပ်စုအတွက် ဤပုံစံကိုဖြည့်သွင်းရမည်။									
စည်းရုံးရေးမှူး/လက်ထောက်နည်းပညာရေးမှူးဝန်ထမ်း အမည် - ဒေါ်ခင်စုတနာခင်၊ ဒေါ်လွင်္ဂာနာ									
နေ့စွဲ 19.9.2019.					စက်ဝန်းအားအမှတ်ခြစ်ပါ <input type="checkbox"/> စက်ဝန်း(၁) <input type="checkbox"/> စက်ဝန်း(၂) <input type="checkbox"/> စက်ဝန်း(၃) <input checked="" type="checkbox"/> စက်ဝန်း (၄)				
ပြည်နယ်/တိုင်း ကယား		မြို့နယ် သွိုင်ခေန်		ကျေးရွာအုပ်စု မင်္ဂလာရွာ		ကျေးရွာ မင်္ဂလာရွာ - ဒေသ			
စီမံကိန်းဆောင်ရွက်မှုအဆင့်များ		နေ့စွဲ		အစည်းအဝေးတွင်တက်ရောက်သူအရေအတွက်					
				စတင်သည့် နေ့	ပြီးဆုံး သည့်နေ့	အမျိုးသား အရေ အတွက်	အမျိုးသမီး အရေ အတွက်	အိမ်ထောင်စုအ ရေအတွက်	လူမျိုးစုတက်ရောက်သူ အရေ အတွက်နှင့် လူမျိုးစုအမည်
၁။ ကျေးရွာစီမံကိန်း မိတ်ဆက်အစည်းအဝေး		19.9.2019	19.9.2019	25	20	45	မင်္ဂလာရွာ - 1 ကယား - 44	62	72.53%
၂။ ကျေးရွာဖွံ့ဖြိုးရေး စီမံချက်ရေးဆွဲခြင်း အစည်းအဝေး		19.9.2019	19.9.2019	25	20	45	မင်္ဂလာရွာ - 1 ကယား - 44	62	72.53%
၃။ ကျေးရွာအုပ်စု လုပ်ငန်းဆုံး ဖြတ်ချက်ချ သည့်အစည်းအဝေး		1.11.2019	1.11.2019	12	15	27	မင်္ဂလာရွာ - 10 ၅၈ - ၈၈၈ - 5 ၅၈၆ - 1 ၅၆ - 7 ၆၃၇၅ - 1 ၈၅၆ - 2 ၈၆၀၀ - 4		၈၈၈ - 3
၄။ မြို့နယ်အဆင့်စီမံကိန်းရေးဆွဲရေး နှင့် အကောင်အထည်ဖော်ရေးကော်မတီ၏ စီမံကိန်း သုံးသပ်မှုအစည်းအဝေး		11.12.2019	11.12.2019	မလို	မလို	မလို	မလို		
၅။ မြို့နယ် စီမံကိန်းရေးဆွဲရေး နှင့်အကောင် အထည်ဖော် ရေးကော်မတီ၏ဆုံးဖြတ်မှုကို ရွာသို့ အသိပေးအကြောင်းကြားသည့်အစည်းအဝေး									

ပထမနှစ်စီမံကိန်းကျေးရွာဖွံ့ဖြိုးရေးဦးစားပေးအစီအစဉ်

ပုံစံ - စ - ၃ ကျေးရွာဖွံ့ဖြိုးရေး ဦးစားပေးအစီအစဉ် (Form PC 3)

လက်ရွှေ့ခွဲကွက် အဆင့်(၃)	ကျေးရွာမှိုင်းချက်အစည်းအဝေး ပြီးဆုံးသောအခါ ကျေးရွာစီမံကိန်း အထောက်အကူပြု ကော်မတီသည် လူထုစည်းရုံးရေးမှူးအကူအညီဖြင့် ဤပုံစံကိုပြည့်စုံအောင် ဖြည့်သွင်းရမည်။	
လူထုစည်းရုံးရေးမှူး/ဝန်ထမ်း အမည်	ဒေါ်ဇွဲစားဇွဲ	
နေ့စွဲ	၂၀၁၇.၀၁.၂၀	<input checked="" type="checkbox"/> စက်ဝန်း(၁) <input type="checkbox"/> စက်ဝန်း(၂) <input type="checkbox"/> စက်ဝန်း(၃) <input type="checkbox"/> စက်ဝန်း(၄)
ပြည်နယ်/တိုင်း	ကယား	မြို့နယ်
က။ အခက်အခဲအတားအဆီးများအားရွေးချယ်ခြင်း - ယခုလက်ရှိအခြေအနေတွင် ဤကျေးရွာဖွံ့ဖြိုးတိုးတက်ရေးအတွက် အဓိက အခက်အခဲအတားအဆီးများသည် မည်သည့်များဖြစ်ပါသည်။ (အမျိုးသား/သမီး အနည်းဆုံးအခက်အခဲ ၅ ခုစီဖော်ပြပါ)		
အမျိုးသား အဖွဲ့မှ တင်ပြသောအခက်အခဲအတားအဆီးများ		အမျိုးသမီး အဖွဲ့မှ တင်ပြသောအခက်အခဲအတားအဆီးများ
၁	ဒီအတွင်းကား၊ ချိုင့်ကမ်းအထက်အောက်	၁
၂	စားနပ်ရိက္ခာနှင့်အစားအသောက်	၂
၃	ရေရရှိရန်အတွက်	၃
၄	အားကစားကွင်း	၄
၅	အားကစားကွင်း	၅

ခ။ မျှော်မှန်းခြင်း - နောင်လာမည့် (၅) နှစ်အတွင်း ကျေးရွာဖွံ့ဖြိုးရေး မျှော်မှန်းလျာထားချက်များအား တင်ပြပါ။

အမျိုးသားအဖွဲ့မှ တင်ပြသောမျှော်မှန်းချက်များ	အမျိုးသမီးအဖွဲ့မှ တင်ပြသောမျှော်မှန်းချက်များ
၁	၁
၂	၂
၃	၃
၄	၄
၅	၅

က။ လူထုစီမံကိန်း၏ လာမည့် (၄) နှစ်အတွက် အကျုံးဝင်သော ဦးစားပေး ဖွံ့ဖြိုးတိုးတက်မှု လုပ်ငန်း အစီအစဉ်များအားဖော်ပြပါ။

အဆင့်	ကျေးရွာအတွက် ဦးစားပေး ဖွံ့ဖြိုးတိုးတက်မှု လုပ်ငန်းစဉ်များ	အဆိုပြုသူ (အမျိုးသားများ/ အမျိုးသမီးများ/ အမျိုးသား+ အမျိုးသမီး)	ခန့်မှန်းကုန်ကျစရိတ်	အကျိုးစီးပွားခွင့်ရှိသူ ခန့်မှန်းခြေ အရအတွက်
၁	ဒီအတွင်းကား၊ ချိုင့်ကမ်းအထက်အောက်	ကျား + ၁၁	1,800,000	၂၆၆ ယောက်
၂	ရေရရှိရန်အတွက်	"	-	
၃	စားနပ်ရိက္ခာနှင့်အစားအသောက်	"	1,750,000	
၄	အားကစားကွင်း	"	၃၅,၀၀၀	
၅	အားကစားကွင်း	ကျား	-	

ဃ၊ လူထုစီမံကိန်း၏ လာမည့် (၄) နှစ်အတွက် အကျိုးမဝင်သော ဦးစားပေး ဖွံ့ဖြိုးတိုးတက်မှု လုပ်ငန်း အစီအစဉ်များအားဖော်ပြပါ။

အဆင့်	ကျေးရွာအတွက် ဦးစားပေး ဖွံ့ဖြိုး တိုးတက်မှု လုပ်ငန်းစဉ်များ	အဆိုပြုသူ (အမျိုးသားများ/ အမျိုးသမီးများ/အမျိုးသား+ အမျိုးသမီး)	အခန်းကဏ္ဍ
၁	အေးပေးစနစ်တည်ဆောက် ကျား + ၆		
၂			
၃			
၄			
၅			

ခေါင်းဆောင်၊ ကျေးရွာစီမံကိန်းအထောက်အကူပြုကော်မတီမှ အတည်ပြုသည်။ ဖိဆောင်းကော်မတီ ချစ်ဆောင်
 အမည် မောင်အောင် လက်မှတ် ၆၆ ဇန.ရက် 30.1.2017

ဒုတိယအစီရင်ခံစာအားဖြင့် ပြီးစီးစဉ် အစီရင်ခံစာ (Form PC 3)

ပုံစံ - ၈ - ၃ ကျေးရွာဖွံ့ဖြိုးရေး ဦးစီးဌာနအစီရင်ခံစာ (Form PC 3)

လမ်းညွှန်ချက် အဆင့်(၃) ကျေးရွာဖွံ့ဖြိုးရေးအစီရင်ခံစာအားဖြင့် ပြီးစီးသောအခါ ကျေးရွာစီမံကိန်း အထောက်အကူပြု
ကော်မတီသည် လူထုစည်းရုံးရေးမှူးအကူအညီဖြင့် ဤပုံစံကိုပြည့်စုံအောင် ဖြည့်သွင်းရမည်။

လူထုစည်းရုံးရေးမှူး/ဝန်ထမ်း အမည် **ဒေါ်ဂြိုစော/၅၁**
 နေ့စွဲ **၁၈. ၁၀. ၂၀၁၇** စက်ဝန်းအား အမှတ်ခြစ်ပါ (✓) □ စက်ဝန်း(၁)
 စက်ဝန်း(၂) □ စက်ဝန်း(၃) □ စက်ဝန်း(၄)

ပြည်နယ်/တိုင်း **ကယားပြည်နယ်** ကျေးရွာအုပ်စု **မထောရွာ** ကျေးရွာ **မထောရွာအောက်**
 က၊ အခက်အခဲအတားအဆီးများအားဆေးရှင်းခြင်း - ယခုလက်ရှိအခြေအနေတွင် ဤကျေးရွာဖွံ့ဖြိုးတိုးတက်ရေးအတွက်
 အဓိက အခက်အခဲအတားအဆီးများသည် မည်သည့်အရာဖြစ်ပါသနည်း။ (အမျိုးသား/သမီး အနည်းဆုံးအရက်အရ ၅ ခုစီဖော်ပြပါ)

အမျိုးသား အဖွဲ့မှ တင်ပြသောအခက်အခဲအတားအဆီးများ	အမျိုးသမီး အဖွဲ့မှ တင်ပြသောအခက်အခဲအတားအဆီးများ
၀ - အချစ်အား ချစ်ခင်အား ချစ်ခင်	၀ - ချစ်ခင်အား ချစ်ခင်အား ချစ်ခင်
၂ - အချစ်အား ချစ်ခင်အား ချစ်ခင်	၂ - အချစ်အား ချစ်ခင်အား ချစ်ခင်
၃ - ချစ်ခင်အား ချစ်ခင်အား ချစ်ခင်	၃ - ချစ်ခင်အား ချစ်ခင်အား ချစ်ခင်
၄ - အချစ်အား ချစ်ခင်အား ချစ်ခင်	၄ - အချစ်အား ချစ်ခင်အား ချစ်ခင်
၅ - အချစ်အား ချစ်ခင်အား ချစ်ခင်	၅ - အချစ်အား ချစ်ခင်အား ချစ်ခင်
၆ - အချစ်အား ချစ်ခင်အား ချစ်ခင်	၆ - အချစ်အား ချစ်ခင်အား ချစ်ခင်
၇ - အချစ်အား ချစ်ခင်အား ချစ်ခင်	၇ - အချစ်အား ချစ်ခင်အား ချစ်ခင်
၈ - အချစ်အား ချစ်ခင်အား ချစ်ခင်	၈ - အချစ်အား ချစ်ခင်အား ချစ်ခင်
၉ - အချစ်အား ချစ်ခင်အား ချစ်ခင်	၉ - အချစ်အား ချစ်ခင်အား ချစ်ခင်
၁၀ - အချစ်အား ချစ်ခင်အား ချစ်ခင်	၁၀ - အချစ်အား ချစ်ခင်အား ချစ်ခင်

၈၊ မျှော်မှန်းခြင်း - နောင်လာမည့် (၅) နှစ် အတွင်း ကျေးရွာဖွံ့ဖြိုးရေး မျှော်မှန်းလျာထားချက်များအား တင်ပြပါ။

အမျိုးသားအဖွဲ့မှ တင်ပြသောမျှော်မှန်းချက်များ	အမျိုးသမီးအဖွဲ့မှ တင်ပြသောမျှော်မှန်းချက်များ
၀ - ချစ်ခင်အား ချစ်ခင်အား ချစ်ခင်	၀ - ချစ်ခင်အား ချစ်ခင်အား ချစ်ခင်
၂ - အချစ်အား ချစ်ခင်အား ချစ်ခင်	၂ - အချစ်အား ချစ်ခင်အား ချစ်ခင်
၃ - အချစ်အား ချစ်ခင်အား ချစ်ခင်	၃ - အချစ်အား ချစ်ခင်အား ချစ်ခင်
၄ - အချစ်အား ချစ်ခင်အား ချစ်ခင်	၄ - အချစ်အား ချစ်ခင်အား ချစ်ခင်
၅ - အချစ်အား ချစ်ခင်အား ချစ်ခင်	၅ - အချစ်အား ချစ်ခင်အား ချစ်ခင်
၆ - အချစ်အား ချစ်ခင်အား ချစ်ခင်	၆ - အချစ်အား ချစ်ခင်အား ချစ်ခင်
၇ - အချစ်အား ချစ်ခင်အား ချစ်ခင်	၇ - အချစ်အား ချစ်ခင်အား ချစ်ခင်
၈ - အချစ်အား ချစ်ခင်အား ချစ်ခင်	၈ - အချစ်အား ချစ်ခင်အား ချစ်ခင်
၉ - အချစ်အား ချစ်ခင်အား ချစ်ခင်	၉ - အချစ်အား ချစ်ခင်အား ချစ်ခင်
၁၀ - အချစ်အား ချစ်ခင်အား ချစ်ခင်	၁၀ - အချစ်အား ချစ်ခင်အား ချစ်ခင်

၉၊ လူထုစီမံကိန်း၏ လာမည့် (၄) နှစ်အတွက် အကျိုးဝင်သော ဦးစားပေး ဖွံ့ဖြိုးတိုးတက်မှု လုပ်ငန်း အစီအစဉ်များအားဖော်ပြပါ။

အဆင့်	ကျေးရွာအတွက် ဦးစားပေး ဖွံ့ဖြိုးတိုးတက်မှု လုပ်ငန်းစဉ်များ	အဆိုပြုသူ (အမျိုးသားများ/ အမျိုးသမီးများ/အမျိုးသား+ အမျိုးသမီး)	ခန့်မှန်းကုန်ကျ စရိတ်	အကျိုးခံစားခွင့်ရှိသူ ခန့်မှန်းခြေ အရေအတွက်
၁	ကျေးတစ်ချောင်းလမ်း	ကျား + ၁၈	၁၄,၅၀၀,၀၀၀	၂၇၄
၂	မူကြိုကျေးလက်တစ်အောင်	ကျား + ၁၈	၁၁,၇၀၀,၀၀၀	၂၇၄
၃	ကျေးဝင်း ချိတ်စည်းခြင်း	ကျား + ၁၈	၁၀,၀၀၀,၀၀၀	၂၇၄
၄	ဆေးကုန်အိမ်သာ	ကျား + ၁၈	၂၅,၀၀၀,၀၀၀	၂၇၄
၅	အုတ်တံတား ဖြန့်	ကျား + ၁၈	၂၅,၀၀၀,၀၀၀	၂၇၄
၆	ကောလိပ် တွင် မြေစိုက်ခြင်း	ကျား	၃,၀၀၀,၀၀၀	၂၇၄
၇				
၈				

ထို့မူ လူထုပီပီခိုင်းစီ လာမည့် (၄) နှစ်အတွက် အကျုံးမဝင်သော ဦးစားပေး ဖွံ့ဖြိုးတိုးတက်မှု လုပ်ငန်း အစီအစဉ်များအားဖော်ပြပါ။

အဆင့်	ကျေးရွာအတွက် ဦးစားပေး ဖွံ့ဖြိုး တိုးတက်မှု လုပ်ငန်းစဉ်များ	အဆိုပြုသူ (အမျိုးသားများ/ အမျိုးသမီးများ/အမျိုးသား+ အမျိုးသမီး)	အခန်းကဏ္ဍ
၁	ရွာထဲ အိမ်သာ	ကျား ၁၈	
၂	ရွာထဲ အိမ်သာ	ကျား ၁၈	
၃			
၄			
၅			

ခေါင်းအောင်၊ ကျေးရွာပီပီခိုင်းစီအထောက်အကူပြုကော်မတီမှ အတည်ပြုသည်။

အမည် ဦးဇော်စု လက်မှတ် [Signature] နေ့စွဲ ၁၈.၁၀.၂၀၁၇

၁။ လူထုစီမံကိန်း၏ လာမည့် (၄) နှစ်အတွက် အကျိုးပင်သော ဦးစားပေး ဖွံ့ဖြိုးတိုးတက်မှု လုပ်ငန်း အစီအစဉ်များအားဖော်ပြပါ။

အဆင့်	ကျေးရွာအတွက် ဦးစားပေး ဖွံ့ဖြိုး တိုးတက်မှု လုပ်ငန်းစဉ်များ	အဆိုပြုသူ (အမျိုးသားများ/ အမျိုးသမီးများ/ အမျိုးသား + အမျိုးသမီး)	အခန်းကဏ္ဍ
၀	စစ်မှု ဘဏ်တိုက်	၈၇/၁	
၂			
၃			
၄			
၅			

ခေါင်းဆောင်၊ ကျေးရွာစီမံကိန်းအထောက်အကူပြုကော်မတီမှ အတည်ပြုသည်။

အမည် ----- ဒေါ်သဲဖြူ ----- လက်မှတ် ----- [Signature] ----- နေ့စွဲ ----- ၂၀. ၉. ၂၀၁၈ -----

စတုတ္ထနှစ်စက်ဝန်းကျေးရွာဖွံ့ဖြိုးရေးလုပ်ငန်းအစီအစဉ်

ပုံစံ - ၈-၃ ကျေးရွာဖွံ့ဖြိုးရေး ဦးစားပေးအစီအစဉ် (Form PC 3)

လမ်းညွှန်မှုကော်မတီ အစဉ်(၃)ကျေးရွာဖွံ့ဖြိုးရေးအစည်းအဝေးပြီးဆုံးသောအခါ ကျေးရွာစီမံကိန်း အထောက်အကူပြု ကော်မတီသည် လူထုစည်းရုံးရေးမှူးအကူအညီဖြင့် ဤပုံစံကိုပြည့်စုံအောင် ဖြည့်သွင်းရမည်။			
လူထုစည်းရုံးရေးမှူး/ဝန်ထမ်း အမည်		ဒေါ်နုနု၊ စန်၊ စိန်၊ ရွှေ၊ ဒေါ်ခွဲ၊ ကား၊ နား	
နေ့စွဲ	၂၀၂၀.၉.၂၀၂၃	စက်ဝန်းအား အမှတ်ခြစ်ပါ (✓) <input type="checkbox"/> စက်ဝန်း(၁) <input type="checkbox"/> စက်ဝန်း(၂) <input type="checkbox"/> စက်ဝန်း(၃) <input checked="" type="checkbox"/> စက်ဝန်း(၄)	
ပြည်နယ်/တိုင်း	ကယား	မြို့နယ်	ကျေးရွာအုပ်စု
	လွိုင်စင်ကော်	အထောင့်	ကျေးရွာ
			မထောင့် - အောက်

က။ အခက်အခဲအတားအဆီးများအားဆွေးနွေးခြင်း - ယခုလက်ရှိအခြေအနေတွင်ဤကျေးရွာဖွံ့ဖြိုးတိုးတက်ရေးအတွက် အဓိကအခက်အခဲအတားအဆီးများသည် မည်သည်များဖြစ်ပါသနည်း။ (အမျိုးသား/သမီး အနည်းဆုံးအခက်အခဲ ၅ ခုစီဖော်ပြပါ)

အုပ်စုဖွဲ့ဆွေးနွေးမှုများမှ တင်ပြသောအခက်အခဲအတားအဆီးများ	
၁။ ကျောင်း၊ ဇေယျာ၊ အိမ်ထောင်စုများရှိ ချွတ်တည်ဆဲ ချွတ်တည်ဆဲ ကောင်းမွန်မှု၊ များစွာ ချွတ်တည်ဆဲ ချွတ်တည်ဆဲ ချွတ်တည်ဆဲ ချွတ်တည်ဆဲ	<input type="checkbox"/> ကျား <input type="checkbox"/> မ <input checked="" type="checkbox"/> ကျား+မ
၂။ ရေရရှိရေး ခက်ခဲမှု၊ ရေရရှိရေး ခက်ခဲမှု၊ ရေရရှိရေး ခက်ခဲမှု၊ ရေရရှိရေး ခက်ခဲမှု	<input type="checkbox"/> ကျား <input type="checkbox"/> မ <input checked="" type="checkbox"/> ကျား+မ
၃။ စောင့်ရှောက်ရေး အခက်အခဲများ၊ စောင့်ရှောက်ရေး အခက်အခဲများ၊ စောင့်ရှောက်ရေး အခက်အခဲများ	<input type="checkbox"/> ကျား <input type="checkbox"/> မ <input type="checkbox"/> ကျား+မ
၄။ ကျောင်း၊ ဇေယျာ၊ အိမ်ထောင်စုများရှိ ချွတ်တည်ဆဲ ချွတ်တည်ဆဲ ချွတ်တည်ဆဲ ချွတ်တည်ဆဲ	<input type="checkbox"/> ကျား <input type="checkbox"/> မ <input checked="" type="checkbox"/> ကျား+မ
၅။ ကျောင်း၊ ဇေယျာ၊ အိမ်ထောင်စုများရှိ ချွတ်တည်ဆဲ ချွတ်တည်ဆဲ ချွတ်တည်ဆဲ ချွတ်တည်ဆဲ	<input checked="" type="checkbox"/> ကျား <input type="checkbox"/> မ <input type="checkbox"/> ကျား+မ
၆။ ကျောင်း၊ ဇေယျာ၊ အိမ်ထောင်စုများရှိ ချွတ်တည်ဆဲ ချွတ်တည်ဆဲ ချွတ်တည်ဆဲ ချွတ်တည်ဆဲ	<input checked="" type="checkbox"/> ကျား <input type="checkbox"/> မ <input type="checkbox"/> ကျား+မ

ခ။ မျှော်မှန်းခြင်း - နောင်လာမည့် (၅) နှစ် အတွင်း ကျေးရွာဖွံ့ဖြိုးရေး မျှော်မှန်းလျာထားချက်များအား တင်ပြပါ။

အုပ်စုဖွဲ့ဆွေးနွေးမှုများမှ တင်ပြသောအခက်အခဲအတားအဆီးများ	
၁။ ကျောင်း၊ ဇေယျာ၊ အိမ်ထောင်စုများရှိ ချွတ်တည်ဆဲ ချွတ်တည်ဆဲ ချွတ်တည်ဆဲ ချွတ်တည်ဆဲ	<input type="checkbox"/> ကျား <input type="checkbox"/> မ <input checked="" type="checkbox"/> ကျား+မ
၂။ ရေရရှိရေး ခက်ခဲမှု၊ ရေရရှိရေး ခက်ခဲမှု၊ ရေရရှိရေး ခက်ခဲမှု၊ ရေရရှိရေး ခက်ခဲမှု	<input type="checkbox"/> ကျား <input type="checkbox"/> မ <input checked="" type="checkbox"/> ကျား+မ
၃။ စောင့်ရှောက်ရေး အခက်အခဲများ၊ စောင့်ရှောက်ရေး အခက်အခဲများ၊ စောင့်ရှောက်ရေး အခက်အခဲများ	<input type="checkbox"/> ကျား <input type="checkbox"/> မ <input type="checkbox"/> ကျား+မ
၄။ ကျောင်း၊ ဇေယျာ၊ အိမ်ထောင်စုများရှိ ချွတ်တည်ဆဲ ချွတ်တည်ဆဲ ချွတ်တည်ဆဲ ချွတ်တည်ဆဲ	<input type="checkbox"/> ကျား <input type="checkbox"/> မ <input checked="" type="checkbox"/> ကျား+မ
၅။ ကျောင်း၊ ဇေယျာ၊ အိမ်ထောင်စုများရှိ ချွတ်တည်ဆဲ ချွတ်တည်ဆဲ ချွတ်တည်ဆဲ ချွတ်တည်ဆဲ	<input checked="" type="checkbox"/> ကျား <input type="checkbox"/> မ <input type="checkbox"/> ကျား+မ

အောင်သူ ဤဝးသီး ခွံအတွက်ပေးစေရန် သီး ခွံဗြိန် ဗြိ : ရှေး၊	ကျား ၀၆ ၀ ကျား + ၆
ရည်၊ ညာဘက်တန်း၊ ပြီး ဥပမာ ရန်ကင်း နှစ် နှစ် နှစ် နှစ်	၀ ကျား ၀၆ ၀ ကျား + ၆

၀။ လူထုစီမံကိန်း၏ လာမည့် (၄) နှစ်အတွက် အကျုံးဝင်သော ဦးစားပေး ဖွံ့ဖြိုးတိုးတက်မှု လုပ်ငန်း အစီအစဉ်များအားဖော်ပြပါ။

ဦးစားပေးအဆင့်	ကျေးရွာအတွက် ဦးစားပေး ဖွံ့ဖြိုးတိုးတက်မှု လုပ်ငန်းစဉ်များ	အဆိုပြုသူ (အမျိုးသားများ/ အမျိုးသမီးများ/ အမျိုးသား + အမျိုးသမီး)	အခန်းကဏ္ဍ	ဦးစားပေးအဆင့်သတ်မှတ်ချက်	ခန့်မှန်းကုန်ကျစရိတ်	အကျိုးခံစားခွင့်ရှိသူ ခန့်မှန်းခြေအရေအတွက်		
						ကျား	မ	ပေါင်း
၀	ကျေးရွာခံစားရန် ချိတ်ဆက်	ကျား + ၆	ပညာရေးအဖွဲ့	၀	၁၆၀	၁၃၇	၁၅၅	၂၉၂
၂	ကျေးရွာအတွက် စစ်ဆေးခြင်း	ကျား + ၆	ကျေးရွာ	၂	-	၁၃၇	၁၅၅	၂၉၂
၃	ကျေးရွာအတွက် အစီအစဉ်	ကျား + ၆	ကျေးရွာ	၃	-	၁၃၇	၁၅၅	၂၉၂
၄	ကျေးရွာအတွက် အစီအစဉ်	ကျား + ၆	ကျေးရွာ	၄	-	၁၃၇	၁၅၅	၂၉၂
၅	ကျေးရွာအတွက် အစီအစဉ်	ကျား	ကျေးရွာ	၅	၁၀၀	၁၃၇	၁၅၅	၂၉၂
၆								
၇								
၈								

၀။ လူထုစီမံကိန်း၏ လာမည့် (၄) နှစ်အတွက် အကျုံးဝင်သော ဦးစားပေး ဖွံ့ဖြိုးတိုးတက်မှု လုပ်ငန်း အစီအစဉ်များအားဖော်ပြပါ။

အဆင့်	ကျေးရွာအတွက် ဦးစားပေး ဖွံ့ဖြိုး တိုးတက်မှု လုပ်ငန်းစဉ်များ	အဆိုပြုသူ (အမျိုးသားများ/ အမျိုးသမီးများ/ အမျိုးသား + အမျိုးသမီး)	အခန်းကဏ္ဍ
၀	ဗြိန်ဗြိ : ရှေး၊ နှစ်၊ ညာဘက်တန်း	ကျား	ဗြိန်ဗြိ : ရှေး၊
၂			
၃			
၄			
၅			
၆			

- ခေါင်းဆောင်၊ ကျေးရွာစီမံကိန်းအထောက်အကူပြုကော်မတီမှအတည်ပြုသည်။

အမည် ဦး ရှေး၊ လက်မှတ် ----- ၆၅၁ ----- နေ့စွဲ ၂၀.၉.၂၀၁၉

နေ့ရက်	၂၀-၉-၂၀၁၉	အချိန်	၉:၀၀ မှ ၅:၀၀ ထိ
နေရာ	စာကြည့်တိုက်	ကျေးရွာအုပ်စု/ကျေးရွာ	မကော့ခူ၊ မကော့ခူ-ကောက်
မြို့နယ်	ထွီၤကော့	ပြည်နယ်	ကယား

- အစည်းအဝေးအစီရင်ခံစာ
- ၁ ကျေးရွာ ပညာရေး ကဏ္ဍကွဲကွဲစားစား သေချာခြင်း၊ ဖွဲ့စည်းရေးအဖွဲ့အစည်းများ ဖွဲ့စည်းခြင်း၊ နေရာချိတ်ဆက်ခြင်း
 - ၂ စီမံခန့်ခွဲရေးအဖွဲ့အစည်း ဖွဲ့စည်းခြင်း၊ စီမံခန့်ခွဲရေးအဖွဲ့အစည်း ဖွဲ့စည်းခြင်း၊ စီမံခန့်ခွဲရေးအဖွဲ့အစည်း ဖွဲ့စည်းခြင်း
 - ၃ ကော်မတီဝင်များ ပြန်လည်အတည်ပြုခြင်း၊ ခွဲခွဲလှူဒါန်း စနစ် ဖွဲ့စည်းခြင်း
 - ၄ ဦးစားပေးလုပ်ငန်းများ ဖွဲ့စည်းခြင်း၊ စီမံခန့်ခွဲရေးအဖွဲ့အစည်း ဖွဲ့စည်းခြင်း
 - ၅ ကောက်ခံရေးအဖွဲ့အစည်း ဖွဲ့စည်းခြင်း၊ စီမံခန့်ခွဲရေးအဖွဲ့အစည်း ဖွဲ့စည်းခြင်း၊ စီမံခန့်ခွဲရေးအဖွဲ့အစည်း ဖွဲ့စည်းခြင်း

ဆွေးနွေးသည့်အကြောင်းအရာများ

၁။ ပြတ်စဲနှစ်အတွင်း စီမံခန့်ခွဲရေးအဖွဲ့အစည်း ဖွဲ့စည်းခြင်း၊ စီမံခန့်ခွဲရေးအဖွဲ့အစည်း ဖွဲ့စည်းခြင်း၊ စီမံခန့်ခွဲရေးအဖွဲ့အစည်း ဖွဲ့စည်းခြင်း

၂။ ကော်မတီဝင်များ ပြန်လည်အတည်ပြုခြင်း၊ ခွဲခွဲလှူဒါန်း စနစ် ဖွဲ့စည်းခြင်း

၃။ ဦးစားပေးလုပ်ငန်းများ ဖွဲ့စည်းခြင်း၊ စီမံခန့်ခွဲရေးအဖွဲ့အစည်း ဖွဲ့စည်းခြင်း

၄။ ကောက်ခံရေးအဖွဲ့အစည်း ဖွဲ့စည်းခြင်း၊ စီမံခန့်ခွဲရေးအဖွဲ့အစည်း ဖွဲ့စည်းခြင်း

ဆွေးနွေးဆုံးဖြတ်ချက်များ

၁။ ဦးစားပေးလုပ်ငန်းများ ဆုံးဖြတ်ချက်ချရာတွင်

၂။ ကော်မတီဝင်များ ပြန်လည်အတည်ပြုခြင်း၊ ခွဲခွဲလှူဒါန်း စနစ် ဖွဲ့စည်းခြင်း

၃။ ဦးစားပေးလုပ်ငန်းများ ဖွဲ့စည်းခြင်း၊ စီမံခန့်ခွဲရေးအဖွဲ့အစည်း ဖွဲ့စည်းခြင်း

၄။ ကောက်ခံရေးအဖွဲ့အစည်း ဖွဲ့စည်းခြင်း၊ စီမံခန့်ခွဲရေးအဖွဲ့အစည်း ဖွဲ့စည်းခြင်း

အကြံပြုချက်များ

ကျေးရွာအစည်းအဝေးအဖွဲ့အစည်း ဖွဲ့စည်းခြင်း၊ စီမံခန့်ခွဲရေးအဖွဲ့အစည်း ဖွဲ့စည်းခြင်း၊ စီမံခန့်ခွဲရေးအဖွဲ့အစည်း ဖွဲ့စည်းခြင်း

၂။ ကော်မတီဝင်များ ပြန်လည်အတည်ပြုခြင်း၊ ခွဲခွဲလှူဒါန်း စနစ် ဖွဲ့စည်းခြင်း

၃။ ဦးစားပေးလုပ်ငန်းများ ဖွဲ့စည်းခြင်း၊ စီမံခန့်ခွဲရေးအဖွဲ့အစည်း ဖွဲ့စည်းခြင်း

၄။ ကောက်ခံရေးအဖွဲ့အစည်း ဖွဲ့စည်းခြင်း၊ စီမံခန့်ခွဲရေးအဖွဲ့အစည်း ဖွဲ့စည်းခြင်း

မှတ်တမ်းပြုစုသူ ဒေါ်နုစာရာ
 ရာထူး - ကူညီစဉ်းရှားစား

ကဏ္ဍအလိုက်ဦးစားပေးလုပ်ငန်းအကျဉ်းချုပ်ဇယား

ကဏ္ဍ	စဉ်	လုပ်ငန်းအမျိုးအစား	အဆိုပြုသူ (အမှန်ဖြစ်ရန်)			ခုနှစ်	ထောက်ပံ့မည့်အဖွဲ့ အစည်း(သို့) ဌာန	မှတ်ချက်
			ကျား	မ	ကျား+မ			
အခြေခံအဆောက်အအုံကဏ္ဍ(လမ်း၊တံတား၊ ရေရရှိရေးမီးလင်းရေး)	၁	ရေမော်တာတပ်ဆင်ခြင်း			✓			
	၂	အုတ်တံတားကြီးတည်ဆောက်ခြင်း			✓			
	၃							
	၄							
	၅							
	၆							
	၇							
လူမှုဖွဲ့စားကဏ္ဍ(ပညာရေးကျန်းမာရေးနှင့်ဆိုင်သောအဆောက်အအုံများနှင့် အခြားလိုအပ်ချက်များ)	၁				✓			
	၂	ကျောင်းခြံစည်းရိုးခတ်ခြင်း			✓			
	၃	မူကြိုကျောင်းတည်ဆောက်ခြင်း			✓			
	၄							
	၅	ဘောလုံးကွင်းမြေညှိခြင်း			✓			
အသက်မွေးဝမ်းကြောင်းကဏ္ဍ	၁	စိုက်ပျိုးရေးနည်းပညာသင်တန်း	✓					
	၂							
	၃							
	၄							
	၅							
	၆							
	၇							

အခြားကဏ္ဍ (ဌာနဆိုင်ရာများသို့ လွှဲပြောင်းနိုင်ခြင်းနှင့် အကောင် အထည်ဖော်နိုင်ခြင်းမရှိသောလုပ်ငန်းများ)	၀							
	၂							
	၃							
	၄							
	၅							
	၆							
	၇							
သာသာဝဘေးအန္တရာယ်လျှော့ချရေးကဏ္ဍ	၀							
	၂							
	၃							
	၄							
	၅							
	၆							
	၇							

ဦးစားပေးလုပ်ငန်းအကျဉ်းချုပ်ဇယား

စဉ်	လုပ်ငန်းအမည်	ဦးစားပေးအဆင့်	အဆိုပြုသူ (ကျား)	အဆိုပြုသူ (မ)	အဆိုပြုသူ (ကျား+မ)	မှတ်ချက်
၁။	ကျောင်းခြံစည်းရိုးခတ်ခြင်း	၁			✓	
၂။	ရေမော်တာတပ်ဆင်ခြင်း	၂			✓	
၃။	အုတ်တံတားကြီးတည်ဆောက်ခြင်း	၃			✓	
၄။	မူကြိုကျောင်းတည်ဆောက်ခြင်း	၄			✓	
၅။	ဘောလုံးကွင်းမြေညှိခြင်း	၅			✓	
၆။	စိုက်ပျိုးရေးနည်းပညာသင်တန်း	၇	✓			
၇။						
၈။						
၉။						
၁၀။						
၁၁။						
၁၂။						
၁၃။						

ပါဝင်ဆွေးနွေးသူ

ကျား - ၂၅ ဦး

မ - ၂၀ ဦး

မှတ်တမ်းတင်သူ

အမည် -ဒေါ်ဇော်အေးနာ

ရာထူး-လူထုစည်းရုံးရေးမှူး



လုပ်ငန်းဆောင်ရွက်မှုမှတ်တမ်းခါတ်ပုံများ

