

ပြည်ထောင်စုသမ္မတ မြန်မာနိုင်ငံတော်
စိုက်ပျိုးရေး၊ မွေးမြူရေးနှင့် ဆည်မြောင်းဝန်ကြီးဌာန
ကျေးလက်ဒေသဖွံ့ဖြိုးတိုးတက်ရေး ဦးစီးဌာန
နွားထိုးကြီးမြို့နယ်



လူထုဗဟိုပြုစီမံကိန်း (စတုတ္ထနှစ်စက်ဝန်း)



Village Development Plan (VDP)
မနိုင်းသာကျေးရွာ၊ ဒေါင့်ဘိုးအုပ်စု

မာတိကာ

- ၁။ မြို့နယ်မြေပုံ
- ၂။ ကျေးရွာမြေပုံ (တည်နေရာ)
- ၃။ အုပ်စုတွင်ပါဝင်သော ကျေးရွာများစာရင်း
- ၄။ ကျေးရွာအခြေခံအချက်အလက်များ (ကျေးရွာသမိုင်းကြောင်း)
- ၅။ လူထုပူးပေါင်းပါဝင်သော လူမှုဆန်းစစ်ခြင်းနှင့် အကဲဖြတ်ခြင်း လုပ်ငန်းစဉ် (PSA/PRA) အကျဉ်းချုပ်ဇယား။
- ၆။ ကျေးရွာဖွံ့ဖြိုးရေးအစီအစဉ်အတွက် အသုံးပြုခဲ့သော PRA tools များနှင့် တစ်ခုချင်းစီအတွက် သုံးသပ်ချက်များ။
- ၇။ ကော်မတီဝင်များ ရွေးချယ်ခြင်းနှင့် ကျေးရွာဖွံ့ဖြိုးမှုအစီအစဉ် ဆောင်ရွက်မှု မှတ်တမ်းခါတ်ပုံများ။
- ၈။ ကျေးရွာကော်မတီဖွဲ့စည်းပုံ
- ၉။ ကျေးရွာကော်မတီဝင်စာရင်း
- ၁၀။ ပထမနှစ်စက်ဝန်း၊ကျေးရွာအချက်အလက် (ပုံစံ - ၁)
- ၁၁။ ဒုတိယနှစ်စက်ဝန်း၊ကျေးရွာအချက်အလက် (ပုံစံ - ၁)
- ၁၂။ တတိယနှစ်စက်ဝန်း၊ကျေးရွာအချက်အလက် (ပုံစံ - ၁)
- ၁၃။ စတုတ္ထနှစ်စက်ဝန်း၊ ကျေးရွာအချက်အလက် (ပုံစံ - ၁)
- ၁၄။ ပထမနှစ်စက်ဝန်း၊စီမံကိန်းစက်ဝန်းအချိန်ဇယား (ပုံစံ - ၂)
- ၁၅။ ဒုတိယနှစ်စက်ဝန်း၊စီမံကိန်းစက်ဝန်းအချိန်ဇယား (ပုံစံ - ၂)
- ၁၆။ တတိယနှစ်စက်ဝန်း၊စီမံကိန်းစက်ဝန်းအချိန်ဇယား (ပုံစံ - ၂)
- ၁၇။ စတုတ္ထနှစ်စက်ဝန်း၊စီမံကိန်းစက်ဝန်းအချိန်ဇယား (ပုံစံ - ၂)
- ၁၈။ ပထမနှစ်စက်ဝန်း၊ကျေးရွာဖွံ့ဖြိုးရေး ဦးစားပေး အစီအစဉ် (ပုံစံ - ၃)
- ၁၉။ ဒုတိယနှစ်စက်ဝန်း၊ကျေးရွာဖွံ့ဖြိုးရေး ဦးစားပေး အစီအစဉ် (ပုံစံ - ၃)
- ၂၀။ တတိယနှစ်စက်ဝန်း၊ကျေးရွာဖွံ့ဖြိုးရေး ဦးစားပေး အစီအစဉ် (ပုံစံ - ၃)
- ၂၁။ စတုတ္ထနှစ်စက်ဝန်း၊ကျေးရွာဖွံ့ဖြိုးရေး ဦးစားပေး အစီအစဉ် (ပုံစံ - ၃)
- ၂၂။ အစည်းအဝေးမှတ်တမ်းများ။
- ၂၃။ ကဏ္ဍအလိုက် ဦးစားပေး ဖွံ့ဖြိုးရေးလုပ်ငန်းစဉ်များ

၁။ မြို့နယ်မြေပုံ

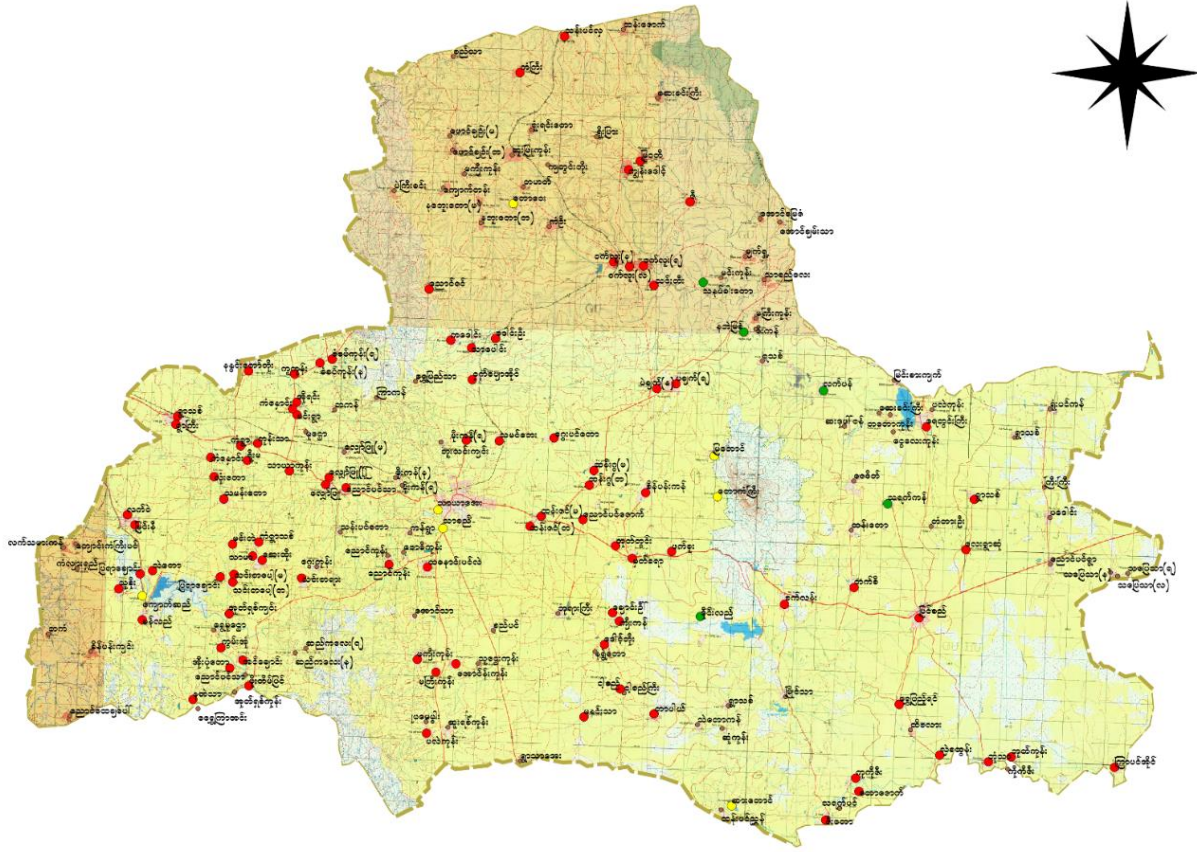

၂။ ကျေးရွာမြေပုံ (တည်နေရာ)

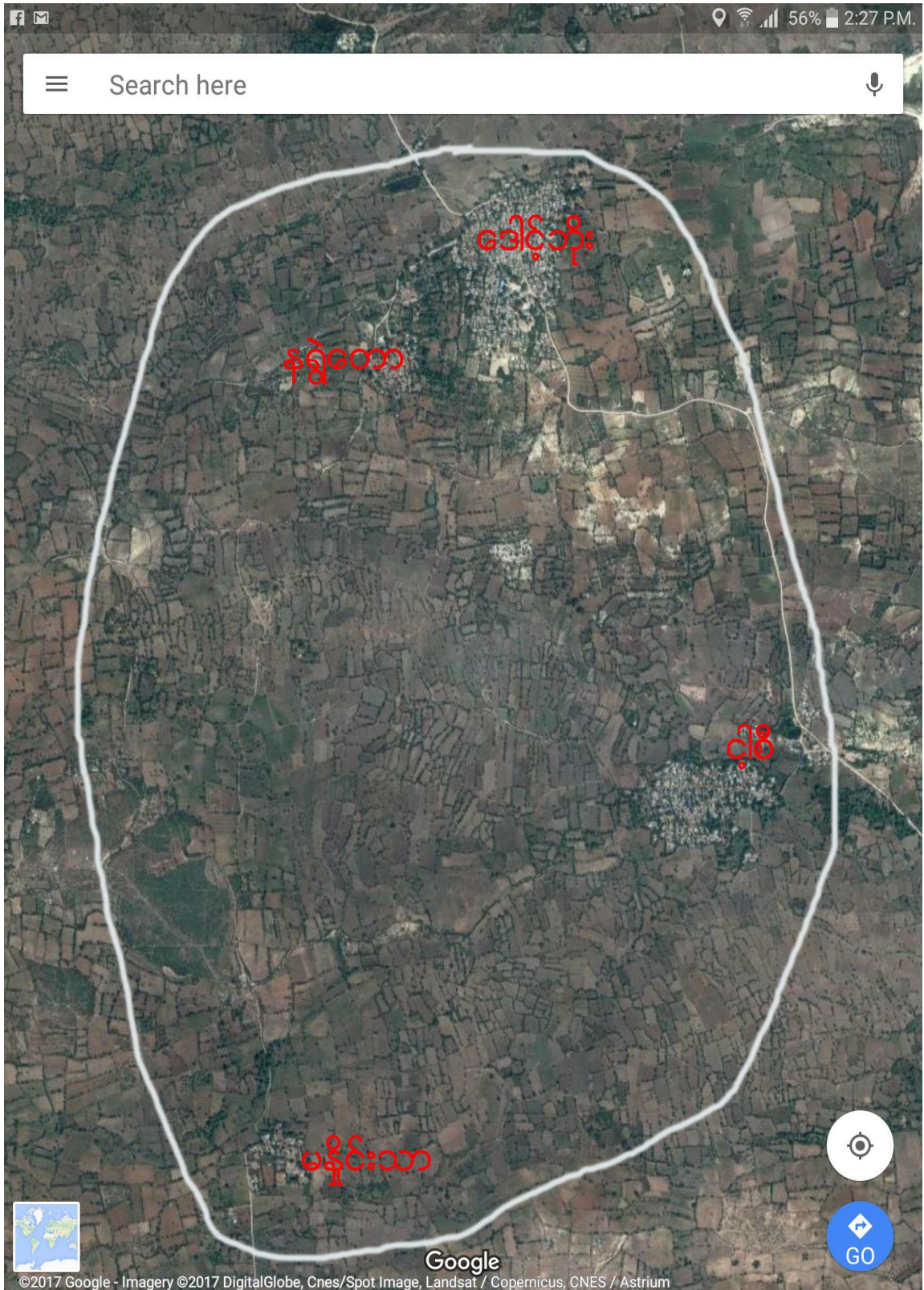

တည်နေရာ မြောက်လတ္တီကျု : ၂၁.၃၃ နှင့် အရှေ့လောင်ဂျီကျု : ၉၅.၇၂

၃။ အုပ်စုတွင် ပါဝင်သော ကျေးရွာစာရင်း

စဉ်	ကျေးရွာအုပ်စုအမည်	ကျေးရွာအမည်	အိမ်ထောင်စု	ကျားစုစုပေါင်း	မစုစုပေါင်း	လူမျိုးစုများ
၁	ဒေါင့်ဘိုး	ဒေါင့်ဘိုး	၃၇၇	၇၆၂	၉၄၂	ဗမာ
၂		နရွဲတော	၇၀	၁၅၀	၁၅၂	ဗမာ
၃		ငါ့စည်	၂၄၁	၅၁၄	၅၆၀	ဗမာ
၄		မနိုင်းသာ	၄၂	၉၇	၁၀၁	ဗမာ

၄။ ကျေးရွာအခြေခံအချက်အလက်များ

ကျေးရွာအခြေခံအချက်အလက်များ

မန္တလေးသာယာကျေးရွာသည် ဖြစ်ခြင်း- မန္တလေး၊ လမ်းမကြီး၊ ဇင်ဆောင်တက်
(၄) မိုင်ခန့် တည်ရှိပါသည်။ လမ်းဖမ်းဆက်ဆံပေး ဆက်ခံပါသည်။
မန္တလေးသာယာကျေးရွာသည် အိမ်ထောင်စု (၄၀) ခန့်ရှိပြီး လူဦးရေအရေအတွက်
အမျိုးသား (၁၀၉) ဦး နှင့် အမျိုးသမီး (၁၀၂) ဦး၊ စုစုပေါင်း ၂၁၁ ဦး
ရှိပါသည်။ ကျေးရွာတွင် နေထိုင်သူများမှာ ကောင်းယာလုပ်ငန်းနှင့်
တစ်ခိုင်းတစ်ခိုင်း ဧွေးဖြူရေးလုပ်ငန်းများ၊ လက်ဖျာလုပ်ငန်းများ လုပ်ကိုင်
အသက်မွေးကြပါသည်။

ကျေးရွာတွင် အခြေခံပညာမူလတန်းကျောင်း၊ ရှိသောကြောင့်
ပညာရေးအဖွဲ့အစည်း၊ မန္တလေးတစ်လေးများအတွက် ဆက်ခံလုပ်ပါသည်။
ကျန်းမာရေးအဖွဲ့အစည်း၊ အုပ်စုအဖွဲ့၊ ဝေးကွာခြင်း၊ မြို့နှင့်ဝေးကွာခြင်းတို့
ကြောင့် ကျန်းမာရေးအတွက်ပဲ ဆက်ခံလုပ်ပါသည်။

သောက်သုံးရေအဖွဲ့အစည်း ပေါ်များသော်လည်း သောက်ရေသည်
သန့်ရှင်းဖြူရှည်မပါသဖြင့် ရေသန့်ဆက်ရှိသည့် ကျန်းမာရေးအတွက်
ပိုမိုအာရုံစိုက်ရမည် ဖြစ်ပါသည်။

၅။ လူထုပူးပေါင်းပါဝင်သော လူမှုဆန်းစစ်ခြင်းနှင့် အကဲဖြတ်ခြင်း လုပ်ငန်းစဉ်

(PSA/PRA) အကျဉ်းချုပ်

စဉ်	အကြောင်းအရာ	ရက်စွဲ	ဦးတည်အုပ်စု	တက်ရောက်သူ			အဓိက ဆွေးနွေးချက်များ
				ကျား	မ	ပေါင်း	
၁	လူမှုစီးပွားအဆင့် သတ်မှတ်ခြင်း (Wealth Ranking)	၁၉-၁-၁၉	ချမ်းသာ၊ အလယ်၊ နွမ်းပါး၊ အနွမ်းပါးဆုံး	၃	၈	၆	ကျေးရွာလူမှုစီးပွား၊ အုပ်စုများ ခွဲခြားသတ်မှတ်နိုင်ရေးအတွက် အခြေခံစံနှုန်းများ သတ်မှတ်ခြင်း
၂	ရာသီခွင်ပြ ပြက္ခဒိန် (Seasonal Calendar)	၁၉-၁-၁၉	စေတနာ့ဝန်ထမ်း ကျေးရွာလူထု	၇	၃	၈	ရာသီဥတု၊ စိုက်ပျိုးသီးနှံများ၊ နေ့စားလုပ်ငန်းများ၊ မွေးမြူရေးလုပ်ငန်းများ၊ အစားအစာရရှိမှုများနှင့် ပွဲတော်များ
၃	ကျေးရွာလူမှုရေးပြနှင့် သယံဇာတပြ မြေပုံ (Social map/ Resource map)	၁၉-၁-၁၉	စေတနာ့ဝန်ထမ်း ကျေးရွာလူထု	၆	၆	၆	အိမ်များ၊ အခြေခံ အဆောက်အအုံများ၊ လမ်းပန်းဆက်သွယ်ရေး၊ လယ်ယာမြေများ၊ မြစ်ချောင်းများ
၄	အဖွဲ့အစည်း ချိတ်ဆက်မှု (Venn Diagram)	၁၉-၁-၁၉	ကျေးရွာလူထု ရပ်မိရပ်ဖ	၃	၈	၆	ကျေးရွာတွင်းရှိ အဖွဲ့အစည်းများ မည်သို့သောလုပ်ငန်းများ အတွက် မည်သည့်အဖွဲ့များ ချိတ်ဆက်လုပ်ကိုင်မှု
၅	ပင့်ကူအိမ် ကွန်ယက် (Spider Web)	၁၉-၁-၁၉	အမျိုးသား/ အမျိုးသမီး	၇	၃	၈	အမျိုးသားနှင့် အမျိုးသမီးများ တန်းတူအခွင့်အရေး ရရှိမှုနှင့် မရရှိသည့် အကြောင်းအရင်းများ
၆	အမျိုးသား/ အမျိုးသမီး သုံးစွဲမှုနှင့် ထိန်းချုပ်မှုပြဇယား	၁၉-၁-၁၉	ရပ်မိရပ်ဖ၊ လူငယ်အုပ်စု (အမျိုးသား/ အမျိုးသမီး) ပေါင်း	၄	၃	၃	အမျိုးသား/ အမျိုးသမီးတို့၏ အရင်းအမြစ်အပေါ် မည်သူက ပို၍ အသုံးပြုနေကြသည်ကို ဖော်ထုတ်ခြင်း။

၆။ ကျေးရွာဖွံ့ဖြိုးရေးအစီအစဉ်အတွက် အသုံးပြုခဲ့သော PRA tools များနှင့် တစ်ခုချင်းစီ အတွက် သုံးသပ်ချက်များ

(က)ကျေးရွာ၏ လူမှုစီးပွားအဆင့် သတ်မှတ်ခြင်း။ (Wealth Ranking)

ကျေးရွာ - မြို့နယ်		အဆင့်		အဆင့် - ရာခိုင်နှုန်း	
စဉ်	အဆင့်သတ်မှတ်ချက်	ငွေအမျိုးအစား	အဆင့်	အဆင့်	ရာခိုင်နှုန်း
၁။	ချမ်းသာ	မြေယာပေါများ / နွား / ဆိပ်ကယ် / ထိုက်ဖက်	၅	၁၂ %	
၂။	အလယ်အလတ်	မြေယာနည်း / နွား / ဆိပ်ကယ် / နံ့ကပ်ဆိပ်	၁၉	၄၅ %	
၃။	ခမ်းရှေ့	ဆိပ်ကယ် / ယက်ယက်ယက်စား / ထရိုကာမာ	၁၃	၃၀ %	
၄။	အညံ့ဆုံး	မြို့ရိုး / ယက်ယက်ယက်စား / ထရိုကာမာ	၅	၁၂ %	
၅။	စုစုပေါင်း		၄၂	၁၀၀ %	

ပုစ္ဆာဆုကြွယ်ဝမှု

ဆွေးနွေးခြင်းနှင့်ဆန်းစစ်ခြင်း

ကျေးဇူး - မနှိုင်းသာ

ကျေးဇူးတင်စွာ အဖွဲ့အစည်းတိုင်း၏ အဖွဲ့ဝင်များ (၅) ဦး ရှိပါ
သည်။ ဆန်းစစ်ခြင်း၊ ပါးဂျာနယ်အကြောင်းမှာ နေ့စား၊ ကျား၊ လူငယ်၊
များသာ လုပ်ဆောင်ရသောကြောင့် ပုံနှိပ်ထိတွေ့မှုရှိခြင်း၊ အလုပ်အကိုင်
အခွင့်အလမ်း နည်းပါးခြင်းကြောင့် ဖြစ်ပါသည်။

အစီအစဉ်ရေးဆွဲရာတွင် ဆန်းစစ်ခြင်းပါးသူများ၏ ဖောင်းပင်
ချိန်တွင် အစီအစဉ်ရေးဆွဲပြီး ၊ ယူတို့တင်ပြသော လိုအပ်ချက်များကို
အပေးထားစဉ်းစားပေးခြင်း၊ အလုပ်အကိုင်အခွင့်အလမ်း ဖေးခြင်းအား
ဖြင့် ထိတွေ့ပြီး ဆန်းစစ်မှုကို လျော့ချနိုင်မည်ဖြစ်ပါသည်။ ဆန်းစစ်
ခြင်းပါးသူများကို စိမ့်ကိန်းလုပ်ငန်းတွင် ပါဝင်လုပ်ကိုင်ခွင့်ဖြင့် ထိတွေ့
တိုးပေါ်သည်။

ရာသီခွင်ပြ ပြက္ခဒိန်နှင့် သုံးသပ်ခြင်း

ရာသီခွင်ပြပြက္ခဒိန်ဆန်းစစ်မှုရှာဖွေ

ကျေးရွာ-မနိဋ္ဌိဒေသာ

ကဆုန်၊ နတ်ဆုန်၊ ယိတင်းကျွတ်၊ တန်ဆောင်မုန်း၊ လများတွင် မြို့ရွာ
ဖြိုး၊ ဝါဆို၊ ဝါခေါင်၊ လတို့တွင် လေတိုက်လာသည်။ စိုက်ပျိုးပျိုးမြှော ကဆုန်၊
ဝါဆို၊ ဝါခေါင်၊ တော်သပင်း၊ တန်ဆောင်မုန်း၊ လများတွင် ပဲ၊ နှမ်း၊ စပါး၊
ကုသားပဲ တို့ကို စိုက်ပျိုးသည်။

အဓိကအုပ်ငန်းမှာ စိုက်ပျိုးရေးလုပ်ငန်းဖြစ်ပြီး အခြားလိငွေရှာ
လုပ်ငန်းမှာ တခြားအလုပ်များသို့ ပြောင်းရွှေ့၍ အလုပ်လုပ်ကိုင်ရပါသည်။
အမျိုးသမီးများ အသက်မွေးဝမ်းကျောင်းအနေဖြင့် တောင်သူလုပ်ငန်းကို
လုပ်ကိုင်ရပြီး လုပ်အားခတန်းတူမရှေ့။ လူထုအချို့ဖြူစိမ်းကိန်းထိရောက်
လာပြီးမှ လုပ်အားခတန်းတူရရှိပါသည်။ တန်ဆူး၊ နတ်ဆုန်၊ နတ်တော်၊
ဖြာသို၊ တနင်္ဂနွေ၊ တပေါင်းလများတွင် စိမ်းကိန်း၊ အကောင်အထည်ဖော်ရာ
အခင်းမြေလှုပ်ဟု သုံးသပ်မိပါသည်။

(ဂ)ကျေးရွာလူမှုရေး အရင်းအမြစ်ပြမြေပုံ



ကျေးရွာလူမှုရေးအရင်းအမြစ်ပြ မြေပုံ သုံးသပ်ချက်

ကျေးရွာလူမှုရေးအရင်းအမြစ်ပြ မြေပုံ

ဆွေးနွေးချက်နှင့်ဆန်းစစ်ချက်

ကျေးရွာ - မန္တလေး

အဓိကလုပ်ငန်းအဖြစ် တောင်သူကို အဓိကထား လုပ်ကိုင်ကြပါသည်။ လယ်ယာမြေပေါများပြီး ၊ မွေးမြူရေးအဖွဲ့အစည်းများ ဖွဲ့စည်းထားပြီး ယခင်နှစ်နှစ် စာရင်း လမ်းပန်းဆက်သွယ်ရေး ကောင်းမွန်လာပြီ ၊ ကလေးများအတွက် ပညာရေးအခွင့်အလမ်းများ အဆင်ပြေစေရန် စာပေဖွံ့ဖြိုးရေးအဖွဲ့များ တိုးတက်လာခဲ့ပါသည်။ ရွာမှာ စီးပွားရေးအဖွဲ့အစည်း ဖွဲ့စည်းထားကြောင်း သိရပြီး လမ်းပန်းဆက်သွယ်ရေးအဖွဲ့အစည်းများ ဖွဲ့စည်းထားကြောင်း သိရပါသည်။

တိုးတက်ရေးအဖွဲ့အစည်း ဖွဲ့စည်းပြီး ၊ စာကြည့်တိုက် စသည့် အဆောက်အအုံများ ထပ်မံဆောက်လုပ်ပါသည်။

ဆွေးနွေးဆန်းစစ်မှုရလဒ်

အာဖွဲ့အစည်းချိတ်ဆက်မှုပုံစံပြယော့

ဆွေးနွေးချက်နှင့် ဆန်းစစ်ချက်

ကျေးရွာ - မဒြိုင်ယာ

ကျေးရွာတွင် အုပ်ချုပ်ရေးမှူးသည် အဓိကကျသည်။ ကျေးရွာ
အတွင်းတွင် ယူငယ်ပုဂံဟောအဖွဲ့၊ ကျောင်းကော်မတီ၊ မီးကော်မတီ၊
လမ်းကော်မတီ၊ လူမှုစည်းပုံဖြစ်ထိန်းရေး အဖွဲ့များ ဖြစ်ပါသည်။ ယူငယ်ပုဂံဟော
အဖွဲ့သည် ရွာဖွဲ့လာရေး၊ အရေး ကိစ္စတို့တွင် ဗြိတိသေ့လုပ်ကိုင်ပါသည်။
ကျောင်းကော်မတီသည် ရွာ၌ ပညာရေးနှင့် ယာယီထောက်ပံ့မှု
အကြောင်း ကိစ္စများကို ဖြစ်ပွား ပညာရေးမှူး၊ ရုံးနှင့် ချိတ်ဆက်သည်။
မီးကော်မတီ နှင့် လမ်းကော်မတီ တို့တွင် အကျိုးပေးအမှုများ ဆုံး ပါဝင်
ပါသည်။ လူမှုစည်းပုံဖြစ်ထိန်းရေးသည် ကျေးရွာ၏ အဓိကကျသော အခြေခံ
အဆောက်အအုံနှင့် ရှည်လျားဆိုင်ရာ၊ စိတ်ပိုင်းဆိုင်ရာ တို့ထက်ရေးတို့
အတွက် အကျိုးပြုသော အဖွဲ့ဖြစ်သည်။

(င)ပင့်ကူအိမ်သုံးသပ်ချက်

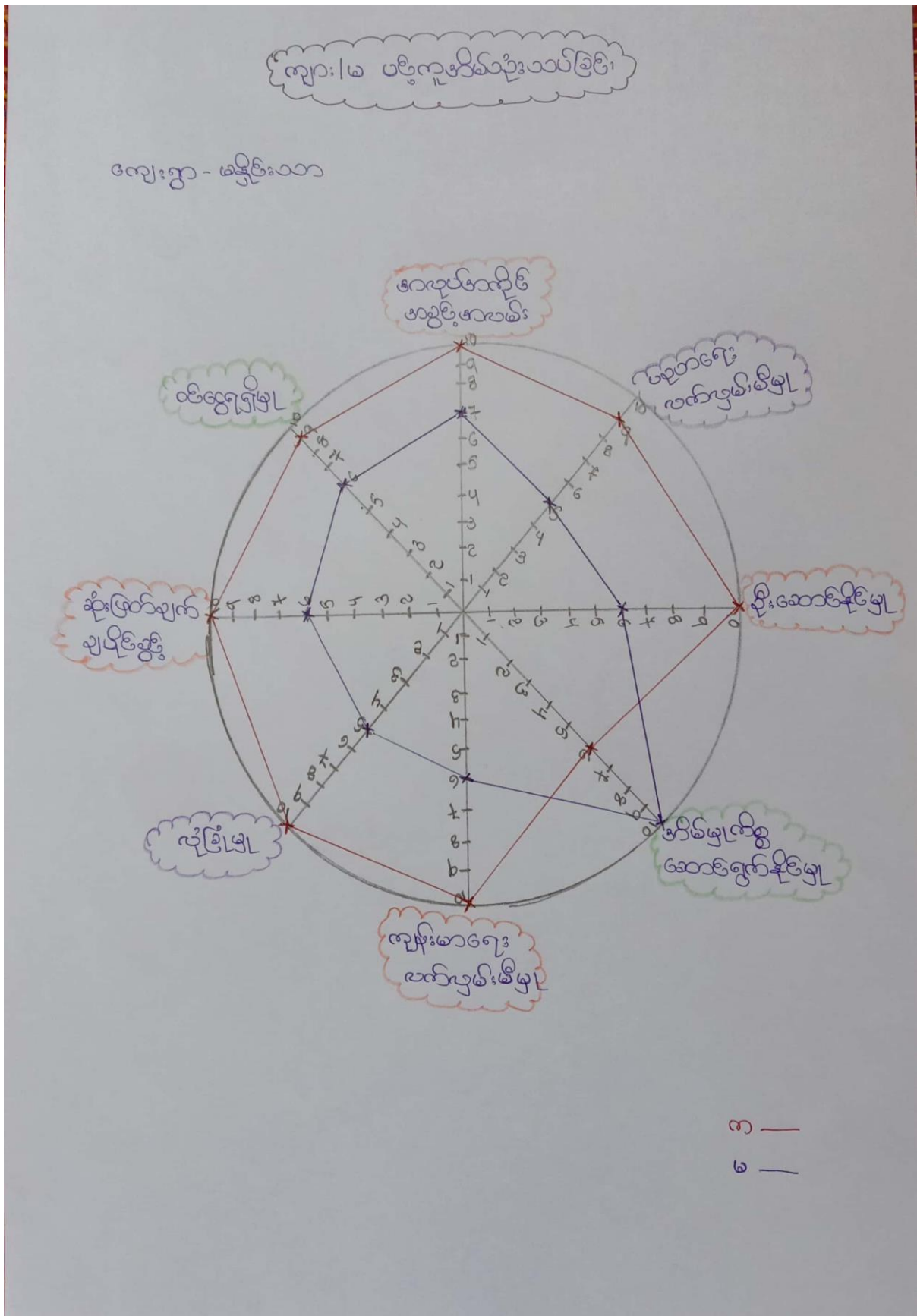

အမျိုးသား အမျိုးသမီး ပင့်ကူအိမ် သုံးသပ်ခြင်း

ဣန္ဒာ.၁၆ ပင့်ကူအိမ်သုံးသပ်ခြင်း

ကျေးဇူး- မနှိဇ်းသာ

အလုပ်အကိုင်အခွင့်အလမ်း၊ ပညာရေးလက်ပွမ်းမီဖြူ၊ မှီဆောင်
နိုင်ဖြူ၊ ကျန်းမာရေးလက်ပွမ်းမီဖြူ၊ လုံခြုံဖြူ၊ ဆုံးဖြတ်ချက်ချနိုင်စွမ်း၊
ထိတွေ့ရှိဖြူ သို့တိုင် အမျိုးသားများက အများဆုံး ဖြစ်ပြီး အမျိုးသမီး
များက ပာဆ်နှစ်နှစ်စာပွစ် သိုးတက်ဟော်ဟည်၊ အမျိုးသားများမှ
နှိဇ်းယှဉ်ပါက အားနည်းပါးလေ့ရှိသည်။ အမျိုးသမီးများသည် အိမ်မှာ
ကိစ္စတွင်သာ အများဆုံးဖြစ်ပါသည်။ ထို့သို့ အားနည်းခြင်းမှာ
အမျိုးသမီးများသည် အိမ်ထဲတွင်သာ အိမ်မှကိစ္စများဖြင့် အချိန်ကုန်
နေပြီး ဗဟုသုတများ မရှိတော့ကြောင့် ဖြစ်ပါသည်။

ထို့ကြောင့် အမျိုးသမီးများသည် အိမ်ထဲတွင်နေပေ အမျိုးသား
များနည်းတူ ဆုံးဖြတ်နိုင်ရန် မိမိကိုယ်ကို ယုံကြည်မှုထားပြီး
ဆောင်ရွက်ရန်၊ မိမိသည်လည်း အမျိုးသားများနည်းတူ ယုတ်ညံ့ခြင်း
ကြောင့်၊ ဆွေ၊ ဇနီး၊ ဘဦးထင်ခဲ့ပါသည်။

(စ) သုံးစွဲမှုနှင့် ထိန်းချုပ်မှုပြဇယား

<p>ကျား၊ မ၊ အငယ်အရွယ် အုပ်စုများနှင့် ထိန်းချုပ်မှုပြဇယား</p>				
ကျား - မိန်းကလေး	ကျား၊ မ	ကျား + မ	ကျား	ကျား + မ
<p>ကျား</p> <ul style="list-style-type: none"> နားစာစားစား ဆိုင်ကယ် ပန်းစား အုန်းစား နား နား TV 	<p>မ</p> <ul style="list-style-type: none"> အသံချပ်စား ပန်းစား အသံထုတ်ပေးသူ အသံထုတ်ပေးစား 	<p>ကျား + မ</p> <ul style="list-style-type: none"> ဆိုင်ကယ် TV အသံထုတ်ပေးစား နားစာစားစား အုန်းစား နား ပန်းစား 	<p>ကျား</p> <ul style="list-style-type: none"> နား မိန်းကလေး ပန်းစား အုန်းစား အသံထုတ်ပေးသူ အသံထုတ်ပေးစား အုန်းစား 	<p>ကျား + မ</p> <ul style="list-style-type: none"> နား ပန်းစား အုန်းစား အသံထုတ်ပေးသူ အသံထုတ်ပေးစား အုန်းစား အသံထုတ်ပေးစား မိန်းကလေး

သုံးစွဲမှုနှင့် ထိန်းချုပ်မှု ဇယား နှင့် သုံးသပ်ချက်

ကျား/မ အရင်းအမြစ်သုံးစွဲမှုနှင့် ထိန်းချုပ်မှုဖြည့်စုံ

ရွေးနှေးခြင်းနှင့် သုံးသပ်ချက်

ကျေးဇူး - မဒုဗ္ဗိယ

နွားစားစဉ်၊ ဆိုဗီယက်၊ ထွက်၊ နွား၊ TV၊ တို့ကို အမျိုးသားများက သုံးစွဲပြီး အပ်ချုပ်စက်၊ ယက်ကန်း၊ လက်ဝတ်ရတနာ အထက်ပျော်စက် တို့ကို အမျိုးသမီးများက သုံးစွဲသည်။
နွား၊ ဓါး၊ ထွက်၊ နွား၊ ရေတုန်း၊ ရေတန်၊ ဆိုဗီယက်၊ အထက်ပျော်စက်၊ ရေခဲသေတ္တာ တို့ကို အမျိုးသားများက ထိန်းချုပ်ပြီး လက်ဝတ်ရတနာ၊ ခမောက်၊ ခြီး၊ ငြောဇာ၊ အိမ်ဖြူစွဲ၊ နွား တို့ကို အမျိုးသမီးများက ထိန်းချုပ်သည်။

အမျိုးသားများသည် အမျိုးသမီးများထက် အရင်းအမြစ် သုံးစွဲမှုနှင့် ထိန်းချုပ်မှု များမရခြင်းမှာ အမျိုးသမီးများသည် ရှေးဦးစွာ အယူအဆများ၊ ငြောဇာ၊ မိမိကိုယ်ကိုယ် ယုံကြည်မှုမရှိခြင်း များ ရှိခဲ့ပါသည်။ အမျိုးသားများနှင့် အမျိုးသမီးများ တန်းတူဖြစ်ရန်အတွက် အမျိုးသားများက ကိစ္စအဝဝတွင် တို့ထံခြင်း၊ ဆုံးဖြတ်ချက်ချခြင်းတို့နှင့် ရောပေးဆောင်ရွက်ပါသည်။

၇။ ကော်မတီဝင်များ ရွေးချယ်ခြင်းနှင့် ကျေးရွာဖွံ့ဖြိုးရေးအစဉ်ဆောင်ရွက်မှု မှတ်တမ်း ဓါတ်ပုံများ



၈။ကျေးရွာစီမံခန့်ခွဲမှုကော်မတီဖွဲ့စည်းပုံ

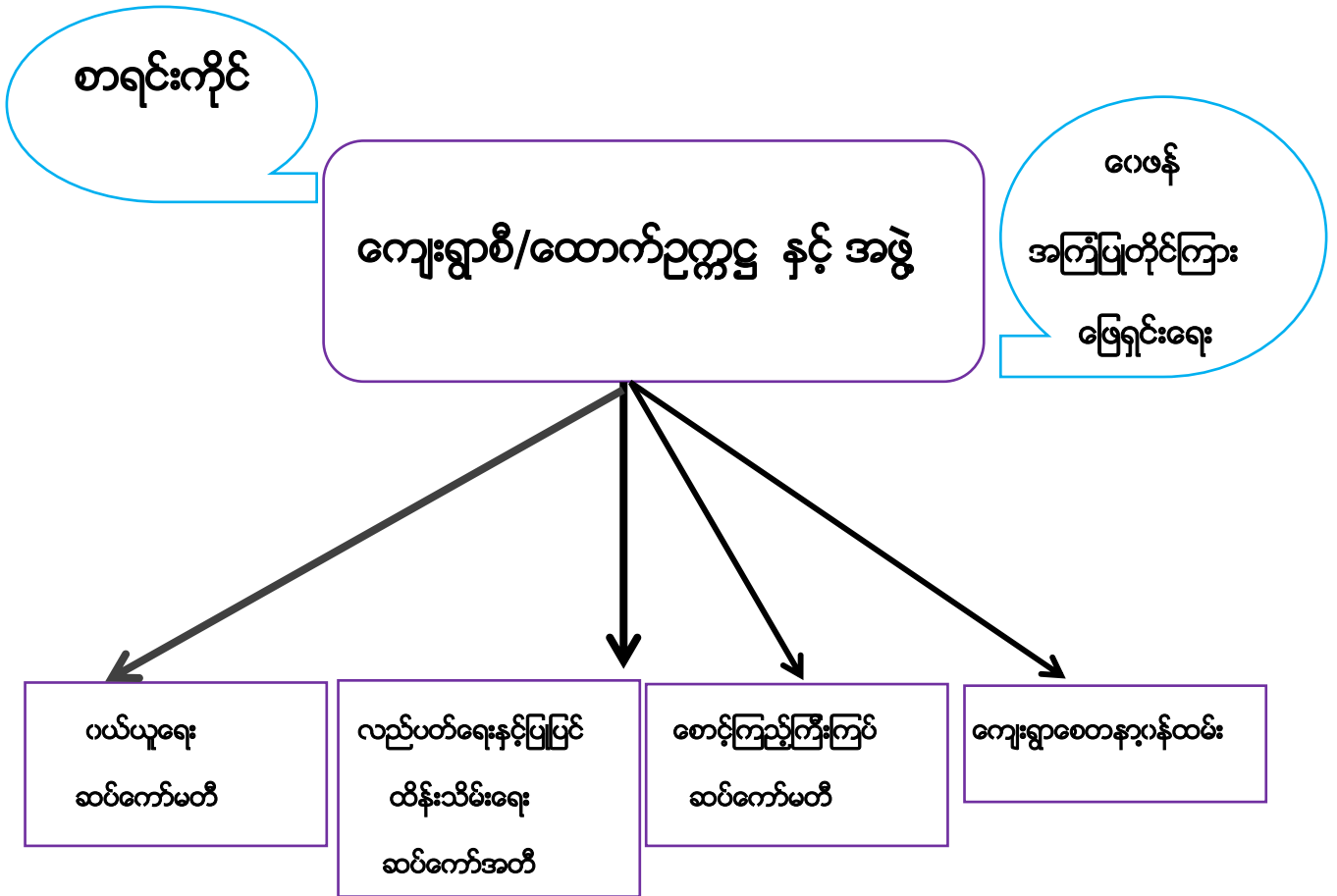

၉။ မနိုင်းသားကျေးရွာကော်မတီဝင်များစာရင်း

မြောက်ပိုင်းဒေသကော်မတီဝင်များစာရင်း

ကျေးရွာ - မနိုင်းသား		အုပ်စု - ဒေါင့်တို	
စဉ်	အမည်	ရာထူး	ဖုန်းနံပါတ်
၁။	ဦးထွန်းမြင့်	ဧည့်သည်	၀၉-၇၉၆၉၉၉၅၅၅၅
၂။	ဒေါ်စုစု	ဧည့်သည်	၀၉-၄၀၀၄၉၅၆၆၆
၃။	ဦးထွန်းနိုင်	ယင်းအဖွဲ့အစည်း	၀၉-၇၉၆၄၀၃၃၃
၄။	ဦးထွန်းဌေး	ယင်းအဖွဲ့အစည်း	၀၉-၃၆၅၅၆၆၆၆
၅။	ဒေါ်အေးအေးအေး	"	၀၉-၃၆၅၅၅၅၅၅
၆။	ဒေါ်အေးအေးအေး	စောင့်ကြည့်ရေးမှူး	၀၉-၄၀၃၆၆၆၆၆
၇။	ဦးအောင်	"	၀၉-၄၄၈၄၈၃၃၃
၈။	ဦးထွန်းအောင်	ယင်းအဖွဲ့အစည်း	၀၉-၉၆၅၅၅၅၅၅
၉။	ဒေါ်အေးအေးအေး	"	-
၁၀။	ဒေါ်အေးအေးအေး	ထောက်ပံ့ရေးမှူး	၀၉-၈၉၁၀၈၃၃၃
၁၁။	ဒေါ်အေးအေးအေး	အဖွဲ့အစည်း	၀၉-၄၀၀၇၀၇၀၇
၁၂။	ဦးအောင်	ထောက်ပံ့ရေးမှူး	၀၉-၆၈၀၉၉၇၇၇
၁၃။	ဒေါ်အေးအေးအေး	"	၀၉-၇၈၇၇၀၃၃၃

၁၀။ ပထမနှစ်စက်ဝန်းကျေးရွာအချက်အလက် (ပုံစံ -၁)

ပုံစံ - ၈ - ၁ ကျေးရွာအခြေခံအချက်အလက်များ (Form PC 1)

လမ်းညွှန်ချက်၊ ကျေးရွာတစ်ရွာသို့ ပထမဆုံးမိတ်ဆက်ခရီး သွားရောက်သောအခါ လူထုစည်းရုံးရေးမှူးသည် ကျေးရွာခေါင်းဆောင်များအား ကျေးရွာအချက်အလက်များကို မေတ္တာရပ်ခံ၍ တောင်းခံရသည်။ ဤအချက်အလက်များကို စီမံကိန်းမိတ်ဆက်အစည်းဝေးမတိုင်မီတောင်းခံရမည်။ စီမံကိန်းမိတ်ဆက်အစည်းဝေးတွင် လူထုစည်းရုံးရေးမှူးသည် ဤအချက်အလက်များအား စစ်ဆေးပြီး မှန်ကန်အောင်ပြုလုပ်ရမည်။ ပြီးနောက်တွင် လူထုစည်းရုံးရေးမှူးမှ သတင်းအချက်အလက်ထံသို့ Tablets မှ တစ်ဆင့် ပြည့်သွင်းရမည်။

ကျေးရွာခေါင်းဆောင် အမည် ဦး ဆန်း ဦး	ကျေးရွာခေါင်းဆောင်၏ ဖုန်းနံပါတ် ၀၉-၇၉၅၆၀၂၂၉၃	လူထုစည်းရုံးရေးမှူး၏ အမည်
ပြည်နယ်တိုင်းဒေသကြီး	မြို့နယ်	ကျေးရွာအုပ်စု
		ကျေးရွာ မဒိုင်၊ ဘာ

က။ လူဦးရေ

လူမျိုးစု	အိမ်ထောင်စုအရေအတွက်	ကိုးကွယ်သည့်ဘာသာ	အိမ်ထောင်စုအရေအတွက်
လူမျိုးစု (၁) - မဃာ	၃၇	ဘာသာ (၁) - ဗုဒ္ဓ	၃၇
လူမျိုးစု (၂) -----		ဘာသာ (၂) -----	
လူမျိုးစု (၃) -----		ဘာသာ (၃) -----	
လူမျိုးစုရော -----		ဘာသာရော -----	
အခြား			
	အရေအတွက်		
မသန်စွမ်းသူများ	၁	မဃာ	၁
သက်ကြီးရွယ်အိုများ (၆၅ နှစ် နှင့် အထက်)	၁၀		
စစ်ဘေးရှောင်			

	အမျိုးသား (အရေအတွက်)	အမျိုးသမီး (အရေအတွက်)
လူဦးရေ	၉၄	၁၀၁
လူမျိုးစု (၁) -----		
လူမျိုးစု (၂) -----		
လူမျိုးစု (၃) -----		
အခြား		
အိမ်ထောင်ဦးစီး	၂၉	၈

(ခ) အခြေခံအဆောက်အအုံ အသုံးအဆောင်များ

စာသင်ကျောင်း	အမှတ် ခြံစံပါ	ကျွန်းမာရေး	အမှတ် ခြံစံပါ	ဘာသာရေး အဆောက် အအုံများ	အမှတ် ခြံစံပါ
--------------	------------------	-------------	------------------	----------------------------	------------------

အထက်တန်းကျောင်း	<input type="checkbox"/>	ဆေးရုံ	<input type="checkbox"/>	စေတီ	<input checked="" type="checkbox"/>
အလယ်တန်းကျောင်း	<input type="checkbox"/>	ကျန်းမာရေးဌာန	<input type="checkbox"/>	ဘုန်းကြီးကျောင်း	<input checked="" type="checkbox"/>
မူလတန်းကျောင်း	<input checked="" type="checkbox"/>	ကျန်းမာရေးဌာနခွဲ	<input type="checkbox"/>	ဟိန္ဒူဘုရားကျောင်း	<input type="checkbox"/>
မူကြိုကျောင်း	<input type="checkbox"/>	ဆေးပေးခန်း	<input type="checkbox"/>	ခရစ်ယာန်ကျောင်း	<input type="checkbox"/>
အခြား	<input type="checkbox"/>	အခြား	<input type="checkbox"/>	ဗလီ	<input type="checkbox"/>
				အခြား	<input type="checkbox"/>
မှတ်ချက်		မှတ်ချက် 'ခွာထိုးကြီး' ခွဲထွားရောက်		မှတ်ချက်	

(ဂ) ကျွမ်းကျင်သူများမှတ်တမ်း (ကျေးရွာတွင်နေထိုင်သော သို့မဟုတ် တခြားရွာမှလာရောက်သော ကျွမ်းကျင်သူများ)

(၁) စာသင်ကျောင်း			(၂) ကျန်းမာရေး			(၃) လက်မှုပညာရှင်		
	ရွာတွင်နေထိုင်သူ	အခြားရွာမှလာသူ		ရွာတွင်နေထိုင်သူ	အခြားရွာမှလာသူ		ရွာတွင်နေထိုင်သူ	အခြားရွာမှလာသူ
မူလတန်းပြဆရာ/မ	<input type="checkbox"/>	<input checked="" type="checkbox"/>	ဆရာပန်	<input type="checkbox"/>	<input type="checkbox"/>	လက်သမား	<input type="checkbox"/>	<input checked="" type="checkbox"/>
အထက်တန်းပြဆရာ/မ	<input type="checkbox"/>	<input type="checkbox"/>	လက်ထောက်ကျန်းမာရေးမှူး	<input type="checkbox"/>	<input type="checkbox"/>	ပန်းရံ	<input type="checkbox"/>	<input checked="" type="checkbox"/>
အလယ်တန်းပြဆရာ/မ	<input type="checkbox"/>	<input type="checkbox"/>	အမျိုးသမီးကျန်းမာရေးဆရာမ	<input type="checkbox"/>	<input type="checkbox"/>	လျှပ်စစ်ကျွမ်းကျင်၊ မီးသမား	<input type="checkbox"/>	<input checked="" type="checkbox"/>
မူကြိုဆရာ/မ	<input type="checkbox"/>	<input type="checkbox"/>	သားဖွားဆရာမ	<input type="checkbox"/>	<input type="checkbox"/>	ရေပိုက်သူယ်သူ	<input type="checkbox"/>	<input type="checkbox"/>
အခြား	<input type="checkbox"/>	<input type="checkbox"/>	ပြည်သူ့ကျန်းမာရေးလုပ်သား	<input type="checkbox"/>	<input type="checkbox"/>	စက်ပြင်ဆရာ	<input type="checkbox"/>	<input checked="" type="checkbox"/>
မှတ်ချက်			မှတ်ချက်			မှတ်ချက်		

(ဃ) ကျေးရွာသို့ ရောက်ရှိနိုင်သည့် လမ်းအခြေအနေ / ကျေးရွာတစ်ရွာသည် ၎င်း၏ ကျေးရွာအုပ်စုနှင့် ဆက်သွယ်ထားသော လမ်းအခြေအနေ (အောက်ပါတို့ကိုပိုင်းပါ)

ကျောက်ကြမ်းလမ်း ကတ္တရာလမ်း ကွန်ကရစ်လမ်း မော်တော်ဆိုင်ကယ်လမ်း
 ကျောက်ခင်းလမ်း မြေသားလမ်း လူသွားလမ်း အခြား _____

(င) ကျေးရွာဖွံ့ဖြိုးမှုစီမံချက်

- (၁) လူထုဗဟိုပြုစီမံကိန်းမစတင်မီ ဤကျေးရွာတွင်ကျေးရွာဖွံ့ဖြိုးမှု စီမံချက်ရှိခဲ့ပါသလား? ပိုင်းပါ
ရှိပါသည်/မရှိပါ/မသိပါ
- (၂) ရှိခဲ့ပါလျှင် ဤစီမံချက်ကို မည်သည့် ခုနှစ်တွင်ပြင်ဆင်ခဲ့ပါသနည်း? နှစ်-----/မသိပါ
- (၃) ဤစီမံချက်ကို မြို့နယ်မှအတည်ပြုခဲ့ပါသလား? ပြုခဲ့ပါသည်/မပြုခဲ့ပါ /မသိပါ

(စ) ခရီးအကွာအဝေး

- (၁) ဤကျေးရွာ၏ဗဟိုမှ ၎င်းကျေးရွာအုပ်စု၏ဗဟိုအထိ ခရီးမိုင်မည်မျှကွာဝေးသနည်း? မိုင်-၉.၅/မသိပါ
- (၂) ဤကျေးရွာမှ ၎င်းကျေးရွာအုပ်စုဗဟိုအထိ သွားလာရာတွင်ကြာမြင့်သည့်အချိန်။

ခြောက်သွေ့ရာသီတွင်ကြာချိန်-၄၀၂.၆ နှစ် ထော်လာဂျီ/မော်တော်ဆိုင်ကယ်/မြေလျင်/လား/မော်တော်တုတ်/
 အခြား _____

မိုးရာသီတွင်ကြာချိန် ၄.၁၁.၂၀၁၇ ထော်လားရှီ/မော်တော်ဆိုင်ကယ်/ခြေလျင်/လား/မော်တော်ဘုတ်/
အခြား -----

(ဆ) ပတ်ဝန်းကျင်ဆိုင်ရာ သဘာဝဘေးအန္တရာယ်
ဤကျေးရွာတွင် ရေကြီးခြင်းကဲ့သို့ သဘာဝဘေးအန္တရာယ်ကျရောက်ဖူးခြင်း ရှိပါသလား။
 မရှိပါ ရှိပါသည် ရှိလျှင်ဖော်ပြပါ -----

(ဇ) ကျေးရွာတွင် ဖွဲ့စည်းထားသော အဖွဲ့အစည်းများ
လူထုပဟိုပြုစီမံကိန်းမတိုင်မီ ဤကျေးရွာတွင် ကျေးရွာဖွံ့ဖြိုးရေးအတွက် အစိုးရ (သို့) ရွာသားများကိုယ်တိုင်(သို့) စီမံကိန်းတစ်ခုခုမှ
ဖွဲ့စည်းထားသည့် အဖွဲ့အစည်းများရှိပါသလား။

(၁) မိ.ကော်မတီ
(၂) -----

(ဈ) အထွေထွေအုပ်ချုပ်ရေး ဦးစီးဌာန (GAD) မှ မှတ်တမ်းတင်ထားခြင်း
ဤကျေးရွာသည် အထွေထွေအုပ်ချုပ်ရေး ဦးစီးဌာန (GAD) မှ မှတ်တမ်းတင်ထားမှု ရှိပါသလား။
 မရှိပါ ရှိပါသည်

ကျေးရွာခေါင်းဆောင်

အမည် ဦး ဆန်းဦး

လက်မှတ် [Signature] နေ့စွဲ ၁၇.၂.၂၀၁၇

လူထုစည်းရုံးရေးမှူး

အမည် မအေးမြတ်ဦးအောင်

လက်မှတ် [Signature] နေ့စွဲ ၁၇.၂.၂၀၁၇

၁၁။ ဒုတိယနှစ်စက်ပန်းကျေးရွာအချက်အလက် (ပုံစံ -၁)

ပုံစံ - ၀ - ၁ ကျေးရွာအခြေခံအချက်အလက်များ (Form PC 1)

လမ်းညွှန်ရွာတံ၊ ကျေးရွာတစ်ရွာသို့ ပထမဆုံးမိတ်ဆက်ခရီး သွားရောက်သောအခါ လူထုစည်းရုံးရေးမှူးသည် ကျေးရွာ ခေါင်းဆောင်များအား ကျေးရွာအချက်အလက်များကို မေတ္တာရပ်ခံ၍ တောင်းခံရသည်။ ဤအချက်အလက်များကို စီမံကိန်း မိတ်ဆက်အစည်းဝေးမတိုင်မီတောင်းခံရမည်။ စီမံကိန်းမိတ်ဆက်အစည်းဝေးတွင် လူထုစည်းရုံးရေးမှူးသည် ဤအချက်အလက် များအား ဝစ်ဆေးပြီး မှန်ကန်အောင်ပြုလုပ်ရမည်။ ဦးနောက်တွင် လူထုစည်းရုံးရေးမှူးမှ သတင်းအချက်အလက်ထိသို့ Tablets မှ တဆင့် ဖြည့်သွင်းရမည်။

ကျေးရွာခေါင်းဆောင် အမည် ဦး ဆန်း ဦး	ကျေးရွာခေါင်းဆောင်၏ ဖုန်းနံပါတ် ၀၅-၇၅၆၄၀၂၂၅၃	လူထုစည်းရုံးရေးမှူး၏ အမည် ဒေါ်အေး မြတ်ဦးအောင်
ပြည်နယ်၊တိုင်းဒေသကြီး မန္တလေး	မြို့နယ်၊ရွာ၊အုပ်စု မြို့နယ်၊ရွာ၊အုပ်စု	ကျေးရွာအုပ်စု ခေါင်းစဉ် ကျေးရွာ မန္တလေး

က။ လူဦးရေ

လူမျိုးစု	အိမ်ထောင်စုအရေအတွက်	ကိုးကွယ်သည့်ဘာသာ	အိမ်ထောင်စုအရေအတွက်
လူမျိုးစု (၁) မြန်မာ	၄၀	ဘာသာ (၁) မဇ္ဈိမ	၄၀
လူမျိုးစု (၂) -----		ဘာသာ (၂) -----	
လူမျိုးစု (၃) -----		ဘာသာ (၃) -----	
လူမျိုးစုရော ----- အခြား		ဘာသာရော -----	
	အရေအတွက်		
မသန်စွမ်းသူများ	၁		
သက်ကြီးရွယ်အိုများ (၆၅ နှစ် နှင့် အထက်)	၁၂၁၃		
စစ်ဘေးရှောင်			

	အမျိုးသား (အရေအတွက်)	အမျိုးသမီး (အရေအတွက်)
လူဦးရေ		
လူမျိုးစု (၁) မြန်မာ	၁၀၉	၁၂၂
လူမျိုးစု (၂) -----		
လူမျိုးစု (၃) -----		
အခြား		
အိမ်ထောင်ဦးစီး	၃၄	၆

(ခ) အခြေခံအဆောက်အအုံ အသုံးအဆောင်များ

စာသင်ကျောင်း	အမှတ် ခြံစံပါ	ကျန်းမာရေး	အမှတ် ခြံစံပါ	ဘာသာရေး အဆောက် အအုံများ	အမှတ် ခြံစံပါ
--------------	------------------	------------	------------------	----------------------------	------------------

အထက်တန်းကျောင်း	<input type="checkbox"/>	ဆေးရုံ	<input type="checkbox"/>	စေတီ	<input checked="" type="checkbox"/>
အလယ်တန်းကျောင်း	<input type="checkbox"/>	ကျန်းမာရေးဌာန	<input type="checkbox"/>	ဘုန်းကြီးကျောင်း	<input checked="" type="checkbox"/>
မူလတန်းကျောင်း	<input checked="" type="checkbox"/>	ကျန်းမာရေးဌာနခွဲ	<input type="checkbox"/>	ဟိန္ဒူသုရားကျောင်း	<input type="checkbox"/>
မူကြိုကျောင်း	<input type="checkbox"/>	ဆေးပေးခန်း	<input type="checkbox"/>	ခရစ်ယာန်ကျောင်း	<input type="checkbox"/>
အခြား	<input type="checkbox"/>	အခြား	<input type="checkbox"/>	ဗလီ	<input type="checkbox"/>
				အခြား	<input type="checkbox"/>
မှတ်ချက်		မှတ်ချက်		မှတ်ချက်	

(ဂ) ကျွမ်းကျင်သူများမှတ်တမ်း (ကျေးရွာတွင်နေထိုင်သော သို့မဟုတ် တခြားရွာမှလာရောက်သော ကျွမ်းကျင်သူများ)

	(၁) စာသင်ကျောင်း		(၂) ကျန်းမာရေး			(၃) လက်မှုပညာရှင်		
	ရွာတွင်နေထိုင်သူ	အခြားရွာမှလာသူ		ရွာတွင်နေထိုင်သူ	အခြားရွာမှလာသူ		ရွာတွင်နေထိုင်သူ	အခြားရွာမှလာသူ
မူလတန်းပြဆရာ/မ	<input type="checkbox"/>	<input checked="" type="checkbox"/>	ဆရာဝန်	<input type="checkbox"/>	<input type="checkbox"/>	လက်သမား	<input type="checkbox"/>	<input checked="" type="checkbox"/>
အထက်တန်းပြဆရာ/မ	<input type="checkbox"/>	<input type="checkbox"/>	လက်ဝေတက်ကျန်းမာရေးမှူး	<input type="checkbox"/>	<input type="checkbox"/>	ပန်းရံ	<input type="checkbox"/>	<input checked="" type="checkbox"/>
အလယ်တန်းပြဆရာ/မ	<input type="checkbox"/>	<input type="checkbox"/>	အမျိုးသမီးကျန်းမာရေးဆရာမ	<input type="checkbox"/>	<input type="checkbox"/>	လှုပ်စစ်ကျွမ်းကျင်သမား	<input type="checkbox"/>	<input checked="" type="checkbox"/>
မူကြိုဆရာ/မ	<input type="checkbox"/>	<input type="checkbox"/>	သားမွေးဆရာမ	<input type="checkbox"/>	<input checked="" type="checkbox"/>	ရေရိုက်သွယ်သူ	<input type="checkbox"/>	<input checked="" type="checkbox"/>
အခြား	<input type="checkbox"/>	<input type="checkbox"/>	ပြည်သူ့ကျန်းမာရေးလုပ်သား	<input type="checkbox"/>	<input type="checkbox"/>	တော်ပြင်ဆရာ	<input type="checkbox"/>	<input checked="" type="checkbox"/>
မှတ်ချက်			မှတ်ချက်			မှတ်ချက်		

(ဃ) ကျေးရွာသို့ ရောက်ရှိနိုင်သည့် လမ်းအခြေအနေ / ကျေးရွာတစ်ရွာသည် ၎င်း၏ ကျေးရွာအုပ်စုနှင့် ဆက်သွယ်ထားသော လမ်းအခြေအနေ (အောက်ပါတို့ကို ဝိုင်းပါ)

ကျောက်ကြမ်းလမ်း ကတ္တရာလမ်း ကွန်ကရစ်လမ်း မော်တော်ဆိုင်ကယ်လမ်း
 ကျောက်ခင်းလမ်း မြေသားလမ်း လူသွားလမ်း အခြား _____

(င) ကျေးရွာဖွံ့ဖြိုးမှုစီမံချက်

- (၁) လူထုပဟိုက်ပြုစီမံကိန်းမစတင်မှီ ဤကျေးရွာတွင် ကျေးရွာဖွံ့ဖြိုးမှု စီမံချက်ရှိခဲ့ပါသလား? ဝိုင်းပါ
ရှိပါသည်/မရှိပါ/မသိပါ
- (၂) ရှိပါလျှင် ဤစီမံချက်ကို မည်သည့် မှုနစ်ကွေ့ပြင်ဆင်ခဲ့ပါသနည်း? နှစ်-----/မသိပါ
- (၃) ဤစီမံချက်ကို မြို့နယ်မှအတည်ပြုခဲ့ပါသလား? ပြုခဲ့ပါသည်/မပြုခဲ့ပါ /မသိပါ

(စ) ခရီးအကွားအဝေး

- (၁) ဤကျေးရွာ၏ပဟိုက် ၎င်းကျေးရွာအုပ်စု၏ပဟိုက်အထိ ခရီးမိုင်မည်မျှကွာဝေးသနည်း? မိုင်-----/မသိပါ
- (၂) ဤကျေးရွာမှ ၎င်းကျေးရွာအုပ်စုပဟိုက်အထိ သွားလာရာတွင် ကြာမြင့်သည့်အချိန်။

မြောက်-သွ. ရာသီတွင် ကြာချိန်----- တောင်-ဇာကျို/မော်တော်ဆိုင်ကယ်/ခြေလျှင်/လား/မော်တော်ဆိုင်/အခြား-----

မိုးရာသီတွင်ကြာရိန်

၂၀ ဇူလိုင်

ထောင်လာကျ/မော်တော်မိုင်ကယ်/ခြေလျင်/လား/မော်တော်ဆုတ်/
အခြား -----

(ဆ) ပတ်ဝန်းကျင်ဆိုင်ရာ သဘာဝဘေးအန္တရာယ်

ဤကျေးရွာတွင် ခရေဒြီးခြင်းကဲ့သို့ သဘာဝဘေးအန္တရာယ်ကျရောက်ဖူးခြင်း ရှိပါသလား။

မရှိပါ ရှိပါသည် ရှိလျှင်ဖော်ပြပါ -----

(ဇ) ကျေးရွာတွင် ဖွဲ့စည်းထားသော အဖွဲ့အစည်းများ

လူထုဝတ်ပြုစီမံကိန်းမတိုင်မီ ဤကျေးရွာတွင် ကျေးရွာဖွံ့ဖြိုးရေးအတွက် အစိုးရ (သို့) ရွာသားများကိုင်ပိုင်(သို့) စီမံကိန်းတစ်ခုခုမှ ဖွဲ့စည်းထားသည့် အဖွဲ့အစည်းများရှိပါသလား။

(၁) မိုးကော်မတီ -----

(၂) လူထုစည်းပေးရေး -----

(ဈ) အထွေထွေအုပ်ချုပ်ရေး ဦးစီးဌာန (GAD) မှ မှတ်တမ်းတင်ထားခြင်း

ဤကျေးရွာသည် အထွေထွေအုပ်ချုပ်ရေး ဦးစီးဌာန (GAD) မှ မှတ်တမ်းတင်ထားမှု ရှိပါသလား။

မရှိပါ ရှိပါသည်

ကျေးရွာခေါင်းဆောင်

အမည် ဦးဆန်းနိုင်

လက်မှတ် ဆန်းနိုင် ဇန.ဖွဲ့

လူထုစည်းပေးရေးမှူး

အမည် ခေါ်အေးဖြတ်မိုးဖောင်

လက်မှတ် ခေါ်အေးဖြတ်မိုးဖောင် ဇန.ဖွဲ့

၁၂။ တတိယနှစ်စက်ဝန်းကျေးရွာအခြေခံအချက်အလက်များ(ပုံစံ-၁)

ပုံစံ - ၈ - ၁ ကျေးရွာအခြေခံအချက်အလက်များ (Form PC 1)

လမ်းညွှန်ချက်၊ ကျေးရွာတစ်ရွာသို့ ပထမဆုံးမိတ်ဆက်ခရီးသွားရောက်သောအခါ လူထုစည်းရုံးရေးမှူးသည် ကျေးရွာခေါင်းဆောင်များအားကျေးရွာအချက်အလက်များကိုပေတ္တာရုပ်ခွဲတောင်းခံရသည်။ ဤအချက်အလက်များကိုစီမံကိန်းမိတ်ဆက်အစည်းဝေးမတိုင်မီတောင်းခံရမည်။ စီမံကိန်းမိတ်ဆက်အစည်းဝေးတွင် လူထုစည်းရုံးရေးမှူးသည် ဤအချက်အလက်များအား စစ်ဆေးပြီး မှန်ကန်အောင်ပြုလုပ်ရမည်။ ပြီးနောက်တွင် လူထုစည်းရုံးရေးမှူးမှ သတင်းအချက်အလက်ထဲသို့ Tablets မှ တဆင့် ဖြည့်သွင်းရမည်။

ကျေးရွာခေါင်းဆောင် အမည် ဦးဆန်းဦး	ကျေးရွာခေါင်းဆောင်၏ ဖုန်းနံပါတ် ၇၅၆၀၃၃၅၃	လူထုစည်းရုံးရေးမှူး၏အမည် ဒေါ်အေးမြတ်စိုးစော
ပြည်နယ်/တိုင်းဒေသကြီး မန္တလေး	မြို့နယ် ဧရာဝတီကြီး	ကျေးရွာအုပ်စု ဒေါ်ဦး
		ကျေးရွာ မနိုင်းသာ

က။ လူဦးရေ

လူမျိုးစု	အိမ်ထောင်စုအရေအတွက်	ကိုးကွယ်သည့်ဘာသာ	အိမ်ထောင်စုအရေအတွက်
လူမျိုးစု (၁) မြန်မာ	၁၇	ဘာသာ(၁) မုဗ္ဗိ	၁၇
လူမျိုးစု (၂) -----		ဘာသာ(၂) -----	
လူမျိုးစု (၃) -----		ဘာသာ(၃) -----	
လူမျိုးစုရော -----		ဘာသာရော -----	
အခြား			
	အရေအတွက်		
မသန်စွမ်းသူများ	၁		
သက်ကြီးရွယ်အိုများ (၆၅ နှစ် နှင့် အထက်)	၁၀		
စစ်ဘေးရှောင်	-		

	ရွာတွင်းနေ ထိုင်သူ	အခြားရွာမှ လာသူ		ရွာတွင်းနေ ထိုင်သူ	အခြား ရွာမှ လာသူ		ရွာတွင်း နေထိုင်သူ	အခြားရွာ မှလာသူ
မူလတန်းပြဆရာ/မ	<input checked="" type="checkbox"/>	<input checked="" type="checkbox"/>	ဆရာဝန်	<input type="checkbox"/>	<input type="checkbox"/>	လက်သမား	<input type="checkbox"/>	<input checked="" type="checkbox"/>
အထက်တန်းပြဆရာ/မ	<input type="checkbox"/>	<input type="checkbox"/>	လက်ထောက် ကျန်းမာရေးမှူး	<input type="checkbox"/>	<input type="checkbox"/>	ပန်းရုံ	<input type="checkbox"/>	<input checked="" type="checkbox"/>
အလယ်တန်းပြဆရာ/မ	<input type="checkbox"/>	<input type="checkbox"/>	အမျိုးသမီးကျန်းမာရေး ဆရာမ	<input type="checkbox"/>	<input type="checkbox"/>	လျှပ်စစ်ကျွမ်းကျင် မီးသမား	<input type="checkbox"/>	<input checked="" type="checkbox"/>
မူကြိုဆရာ/မ	<input type="checkbox"/>	<input type="checkbox"/>	သားဖွားဆရာမ	<input type="checkbox"/>	<input checked="" type="checkbox"/>	ရေပိုက်သွယ်သူ	<input type="checkbox"/>	<input type="checkbox"/>
အခြား	<input type="checkbox"/>	<input type="checkbox"/>	ပြည်သူ့ကျန်းမာရေးလုပ်သား	<input type="checkbox"/>	<input type="checkbox"/>	စက်ပြင်ဆရာ	<input type="checkbox"/>	<input checked="" type="checkbox"/>
မှတ်ချက်			မှတ်ချက်			မှတ်ချက်		

(ဃ) ကျေးရွာသို့ ရောက်ရှိနိုင်သည့်လမ်းအခြေအနေ / ကျေးရွာတစ်ရွာသည် ၎င်း၏ကျေးရွာအုပ်စုနှင့် ဆက်သွယ်ထားသော လမ်းအခြေအနေ (အောက်ပါတို့ကိုဝိုင်းပါ)

ကျောက်ကြမ်းလမ်း ကတ္တရာလမ်း ကွန်ကရစ်လမ်း မော်တော်ဆိုင်ကယ်လမ်း
 ကျောက်ခင်းလမ်း မြေသားလမ်း လူသွားလမ်း အခြား _____

(င) ကျေးရွာဖွံ့ဖြိုးမှုစီမံချက်

ပိုင်းပါ

(၁) လူထုဗဟိုပြုစီမံကိန်းမစတင်မီ ဤကျေးရွာတွင်ကျေးရွာဖွံ့ဖြိုးမှု ပိုပါသည်/မရှိပါ/မသိပါ

စီမံချက်ရှိခဲ့ပါသလား?

(၂) ရှိခဲ့ပါလျှင် ဤစီမံချက်ကို မည်သည့် ခုနှစ်တွင်ပြင်ဆင်ခဲ့ပါသနည်း? နှစ်-----/မသိပါ

(၃) ဤစီမံချက်ကို မြို့နယ်မှအတည်ပြုခဲ့ပါသလား? ပြုခဲ့ပါသည်/မပြုခဲ့ပါ /မသိပါ

(စ) ခရီးအကွာအဝေး

(၁) ဤကျေးရွာ၏ဗဟိုမှ၎င်းကျေးရွာအုပ်စု၏ဗဟိုအထိခရီးမိုင်မည်မျှကွာဝေးသနည်း? မိုင်--5----/မသိပါ

၁၃။ စတုတ္ထနှစ်စက်ဝန်းကျေးရွာအခြေခံအချက်အလက်များ(ပုံစံ-၁)

ပုံစံ - ၁ - ဂ) ကျေးရွာအခြေခံအချက်အလက် များ (Form PC 1)

လယ်ဥယျာန်ရှုတ်၊ ကျေးရွာတစ်ရွာသို့ ၂၀၀၀ ခုနှစ်မှစ၍ အခြေခံအချက်အလက်များ ရောက်သောအခါ လူထုစည်းရုံးရေးမှူးသည် ကျေးရွာခေါင်းဆောင်များအားကျေးရွာအချက်အလက်များကိုမေတ္တာရပ်ခံ၍တောင်းခံရသည်။ ဤအချက်အလက်များကိုစီမံကိန်းမိတ်ဖက်အစည်းဝေးမတိုင်မီတောင်းခံရမည်။ စီမံကိန်းမိတ်ဆက်အစည်းဝေးတွင် လူထုစည်းရုံးရေးမှူးသည် ဤအချက်အလက်များအား ဝစ်ဆေးပြီး မှန်ကန်အောင်ပြုလုပ်ရမည်။ ပြီးနောက်တွင် လူထုစည်းရုံးရေးမှူးမှ သတင်းအချက်အလက်ထံသို့ Tablets မှ တဆင့် ဖြည့်သွင်းရမည်။

ကျေးရွာခေါင်းဆောင် အမည် ဦးဆန်း ဝိုင်း	ကျေးရွာခေါင်းဆောင်၏ ဖုန်းနံပါတ် ၀၇-၇၇၆၄၀၉၉၇၈	လူထုစည်းရုံးရေးမှူး၏အမည် ဒေါ်အေးမြတ်ဦးအောင်
ပြည်နယ်တိုင်းဒေသကြီး မန္တလေး	မြို့နယ် ဇွာထိုးကြီး	ကျေးရွာအုပ်စု ဒေါ်ဒို့တိုး
		ကျေးရွာ မန္တလေး

က၊ လူဦးရေ

လူမျိုးစု	အိမ်ထောင်စုအရေအတွက်	ကိုးကွယ်သည့်ဘာသာ	အိမ်ထောင်စုအရေအတွက်
လူမျိုးစု (၁) ဗမာ	၄၂	ဘာသာ(၁) ဗုဒ္ဓ	၄၂
လူမျိုးစု (၂)-----		ဘာသာ(၂)-----	
လူမျိုးစု (၃)-----		ဘာသာ(၃)-----	
လူမျိုးစုရော-----		ဘာသာရော-----	
အခြား			
	အရေအတွက်		
မသန်စွမ်းသူများ	၁		
သက်ကြီးရွယ်အိုများ (၆၅ နှစ် နှင့် အထက်)	၉		
စစ်ဘေးရှောင်	-		

	အမျိုးသား(အလေ့အကျင့်)	မိန်းမ(အလေ့အကျင့်)	စုစုပေါင်းအရေအတွက်
လူဦးရေ			
လူမျိုးစု (၁) ဗမာ	၉၇	၁၀၁	၁၉၈
လူမျိုးစု (၂)-----			
လူမျိုးစု (၃)-----			
အခြား			
အိမ်ထောင်ဦးစီး	၃၀	၁၂	၄၂

၁) အခြေခံအဆောက်အအုံ အသုံးအဆောင်များ

စာသင်ကျောင်း	အမှတ် ခြံစံပါ	ကျန်းမာရေး	အမှတ် ခပ်ပါ	ဘာသာရေးအဆောက် အအုံများ	အမှတ် ခြံစံပါ
အထက်တန်းကျောင်း	<input type="checkbox"/>	ဆေးရုံ	<input type="checkbox"/>	စေတီ	၉
အလယ်တန်းကျောင်း	<input type="checkbox"/>	ကျန်းမာရေးဌာန	<input type="checkbox"/>	ဘုန်းကြီးကျောင်း	၉
မူလတန်းကျောင်း	<input checked="" type="checkbox"/>	ကျန်းမာရေးဌာနခွဲ	<input type="checkbox"/>	ဟိန္ဒူဘုရားကျောင်း	<input type="checkbox"/>
မူကြိုကျောင်း	<input type="checkbox"/>	ဆေးပေးခန်း	<input type="checkbox"/>	ခရစ်ယာန်ကျောင်း	<input type="checkbox"/>
အခြား	<input type="checkbox"/>	အခြား	<input type="checkbox"/>	ဗလီ	<input type="checkbox"/>
				အခြား	<input type="checkbox"/>
မှတ်ချက်		မှတ်ချက်		မှတ်ချက်	

(စ) လိုအပ်ချက်အရ

(၁) ဤကျေးရွာ၏ပတ်ဝန်းကျင်ကျေးရွာအုပ်စု၏ပတ်ဝန်းကျင်ဆိုင်ရာမည်မျှကောင်းသနည်း? ခိုင်---၅---/မသိပါ

(၂) ဤကျေးရွာမှ ရင်းကျေးရွာအုပ်စုပတ်ဝန်းကျင်လွှာတွင်ကြာမြင့်သည်အချိန်။

ခြောက်သွေ့ရာသီတွင်ကြာချိန် ၀၀:၃၅ ထော်လာဂျီ/မော်တော်ဆိုင်ကယ်/ခြေလျင်/လား/မော်တော်ဘုတ်/
အခြား: -----

မိုးရာသီတွင်ကြာချိန် ၀၀:၂၀ ထော်လာဂျီ/မော်တော်ဆိုင်ကယ်/ခြေလျင်/လား/မော်တော်ဘုတ်/
အခြား: -----

(ဆ) ပတ်ဝန်းကျင်ဆိုင်ရာသဘာဝဘေးအန္တရာယ်

ဤကျေးရွာတွင်ကြေးခြင်းကဲ့သို့ သဘာဝဘေးအန္တရာယ်ကျရောက်မှုခြင်း ရှိပါသလား။

မရှိပါ ရှိပါသည် ရှိလျှင်ဖော်ပြပါ-----

(ဇ) ကျေးရွာတွင် ဖွဲ့စည်းထားသော အဖွဲ့အစည်းများ

လူထုပတ်ဝန်းကျင်စီမံကိန်းမတိုင်မီ ဤကျေးရွာတွင် ကျေးရွာဖွံ့ဖြိုးရေးအတွက် အစိုးရ(သို့)ရွာသားများကိုယ်တိုင်(သို့) စီမံကိန်းတစ်ခုခုမှ ဖွဲ့စည်းထားသည့် အဖွဲ့အစည်းများရှိပါသလား။

(၁) မီးကော်မတီ-----

(၂) ကျောင်းကော်မတီ-----

(ဈ) အထွေထွေအုပ်ချုပ်ရေး ဦးစီးဌာန (GAD) မှ မှတ်တမ်းတင်ထားခြင်း

ဤကျေးရွာသည် အထွေထွေအုပ်ချုပ်ရေး ဦးစီးဌာန (GAD) မှ မှတ်တမ်းတင်ထားမှု ရှိပါသလား။

မရှိပါ ရှိပါသည်

ကျေးရွာခေါင်းဆောင်

အမည် ဦးဆန်းဦး

လက်မှတ် [Signature] နေ့စွဲ ၁၉.၉.၂၀၁၉

လူထုစည်းရုံးရေးမှူး

အမည် ဒေါ်အေးမြတ်စိုးအောင်

လက်မှတ် [Signature] နေ့စွဲ ၁၉.၉.၂၀၁၉

၁၄။ပထမနှစ်စက်ဝန်း၊စီမံကိန်းစက်ဝန်းအချိန်ဇယား (ပုံစံ - ၂)

ပုံစံ - ၈ - ၂ - စီမံကိန်းစက်ဝန်းအချိန်ဇယား (PC 2)

လမ်းညွှန်ဖွဲ့စည်းမှု သက်ဆိုင်ရာလူထုစည်းရုံးရေး/လက်ထောက်နည်းပညာများမှ စီမံကိန်းစက်ဝန်းအဆင့်တစ်ခုစီပြီးစီးတိုင်း ကျေးရွာနှင့် ကျေးရွာအုပ်စုအတွက် ဤပုံစံကို ဖြည့်သွင်းရမည်။

စည်းရုံးရေး/ဝန်ထမ်း အမည် မအေးအေး ဖြတ်ခိုင်းဒဂောင်း

နေ့စွဲ ၂၀၂၀.၂.၂၀

မက်ဂန်းအားအမှတ်ဖြစ်ပါ စက်ဝန်း(၁) စက်ဝန်း(၂) စက်ဝန်း(၃)

ပြည်နယ်/တိုင်း ဇွန်နယ်၊ မြို့နယ် နားထိုးကြီး၊ ကျေးရွာအုပ်စု ဒေါင်းဘို၊ ကျေးရွာ မဒွိုင်းဘာ

စီမံကိန်းစက်ဝန်းအဆင့်များ	နေ့စွဲ		အစည်းအဝေးတွင်တက်ရောက်သူအရေအတွက်			
	စတင်သည့် နေ့	ပြီးဆုံးသည့်နေ့	အမျိုးသား အရေအတွက်	အမျိုးသမီး အရေအတွက်	အိမ်ထောင်စု အရေအတွက်	လူမျိုးစုတက်ရောက်သူ အရေအတွက် နှင့် လူမျိုးစုအမည်
၁။ ကျေးရွာစီမံကိန်း မိတ်ဆက်အစည်းအဝေး	၂၀.၂.၂၀၂၀	၂၀.၂.၂၀၂၀	၂၉	၃၁	၃၅	၆၀ မအေး
၂။ ကျေးရွာစုံ၊ မြို့ရေး စီမံချက်ရေးဆွဲခြင်း အစည်းအဝေး	၃.၃.၂၀၂၀	၃.၃.၂၀၂၀	၃၂	၂၉	၃၆	၆၁ မအေး
၃။ ကျေးရွာအုပ်စု လုပ်ငန်းဆုံးဖြတ်ချက်ချမှတ်မှု အစည်းအဝေး	၂၀.၃.၂၀၂၀	၂၀.၃.၂၀၂၀	၁၆	၉	၂၅	၂၅ မအေး
၄။ မြို့နယ်အဆင့် စီမံကိန်းရေးဆွဲရေး နှင့် အကောင်အထည်ဖော်ရေးကော်မတီ၏ စီမံကိန်း သုံးသပ်မှု အစည်းအဝေး			မလို	မလို	မလို	မလို
၅။ မြို့နယ် စီမံကိန်းရေးဆွဲရေး နှင့် အကောင်အထည်ဖော်ရေး ကော်မတီ၏ဆုံးဖြတ်ချက်ကို ရွာသို့ အသိပေး အကြောင်းကြားသည့် အစည်းအဝေး	၂၃.၅.၂၀၂၀	၂၃.၅.၂၀၂၀	၂၅	၁၄	၃၇	၅၇ မအေး
၆။ စီမံကိန်းလုပ်ငန်းဆုံးစီမံချက်ရေးဆွဲခြင်း အစည်းအဝေး						
၆.၁။ စီမံကိန်းလုပ်ငန်း အကောင်အထည်ဖော် ရေးအစီအစဉ် ရေးဆွဲခြင်း	၂၃.၅.၂၀၂၀	၂၃.၅.၂၀၂၀	၁၆	၂၃	၃၉	၃၉ မအေး

၆.၂။ ဝယ်ယူရေးခေတ်စဉ် ရေးဆွဲခြင်း၊	၂၃-၅-၁၇	၂၃-၅-၁၇	၁၆	၂၃	၃၉	၃၉	၂၉	မဟာ
၆.၃။ ဘဏ္ဍရေးလုပ်ငန်းများ လုပ်သားအားပေးရန် ဦးစွာရေရှာဖွေရေးအတွက် ရေးဆွဲခြင်း	၂၃-၅-၁၇	၂၃-၅-၁၇	၁၆	၂၃	၃၉	၃၉	၃၉	မဟာ
၆.၄။ ပြင်ဆင်ရေးအတွက် ရေးဆွဲခြင်း	၂၃-၅-၁၇	၂၃-၅-၁၇	၁၆	၂၃	၃၉	၃၉	၃၉	မဟာ
၇။ စီမံကိန်းလုပ်ငန်းခွဲ တိုးတက်မှု စောင့်ကြည့် အစည်းအဝေး								
၇.၁။ အစည်းအဝေး၊ ဝက်ခေါက်ခြင်း	၉.၃.၁၆	၂၇.၆.၁၇	၁၅	၂၀	၃၅	၃၅	၃၅	မဟာ
၇.၂။ အစည်းအဝေး၊ နေ့စဉ်အကြိမ်								
၇.၃။ အစည်းအဝေး၊ ဝက်ခေါက်ခြင်း								
၈။ စီမံကိန်းလုပ်ငန်းခွဲ အပြီးသတ်ပေးရေးအတွက် အစည်းအဝေး								
၉။ လူထုပစ်ခတ်မှုအစည်းအဝေး								

၁၅။ ဒုတိယနှစ်စက်ဝန်း၊ စီမံကိန်းစက်ဝန်းအချိန်ဇယား (ပုံစံ - ၂)

ပုံစံ - ၈ - ၂ - စီမံကိန်းစက်ဝန်းအချိန်ဇယား (PC 2)

လမ်းညွှန်ဖွဲ့စည်းမှု သက်ဆိုင်ရာလူထုစည်းရုံးရေးမှု/လက်ထောက်နည်းဥပဒေများမှ စီမံကိန်းစက်ဝန်းအဆင့်တစ်ခုစီပြီးစီးတိုင်း ကျေးရွာနှင့် ကျေးရွာအုပ်စုအတွက် ဤပုံစံကို ဖြည့်သွင်းရမည်။

စည်ရုံးများ/ဝန်ထမ်း အမည် **• ဖခင်အေး (ဖခင်အောင်)**

နေ့စွဲ **16.11.2017**

ပြည်နယ်/တိုင်း **ဗဟိုစား** မြို့နယ် **ဘေးထိုးမြို့** ကျေးရွာအုပ်စု **မော်မြို့** ကျေးရွာ **မော်မြို့**

စက်ဝန်းအားအမှတ်ကြိုပါ စက်ဝန်း(၁) စက်ဝန်း(၂) စက်ဝန်း(၃)

စက်ဝန်း (၄)

စီမံကိန်းစာတမ်းအရင်းအမြစ်များ	နေ့စွဲ		အစည်းအဝေးတွင်တက်ရောက်သူအရေအတွက်			
	စတင်သည့် နေ့	ပြီးဆုံးသည့်နေ့	အမျိုးသား အရေအတွက်	အမျိုးသမီး အရေအတွက်	အိမ်ထောင်စု အရေအတွက်	လူမျိုးစုတက်ရောက်သူ အရေအတွက် နှင့် လူမျိုးစုအမည်
၁။ ကျေးရွာစီမံကိန်း စိတ်ဆက်အစည်းအဝေး	18.10.17	18.10.17	၁၆	၁၅	၃၀	၃၀ မဟာ
၂။ ကျေးရွာဖွံ့ဖြိုးရေး စီမံချက်ရေးဆွဲခြင်း အစည်းအဝေး	18.10.17	18.10.17	၁၆	၁၅	၃၀	၃၀ မဟာ
၃။ ကျေးရွာအုပ်စု လုပ်ငန်းဆုံးဖြတ်ချက်ချသည့် အစည်းအဝေး	22.12.17	22.12.17	၁၃	၇	၂၀	၂၀ မဟာ
၄။ မြို့နယ်အဆင့် စီမံကိန်းရေးဆွဲရေး နှင့် အကောင်အထည်ဖော်ရေးကော်မတီ၏ စီမံကိန်း သုံးသပ်မှု အစည်းအဝေး			မလို	မလို	မလို	မလို
၅။ မြို့နယ် စီမံကိန်းရေးဆွဲရေး နှင့် အကောင်အထည်ဖော်ရေး ကော်မတီအစီရင်ခံစာကို ရွာသို့ အသိပေး အကြောင်းကြားသည့် အစည်းအဝေး	5.2.18	5.2.18	၁၂	၁၃	၂၅	၂၅ မဟာ
၆။ စီမံကိန်းလုပ်ငန်းစဉ်စီမံချက်ရေးဆွဲခြင်း အစည်းအဝေး						
၆.၁။ စီမံကိန်းလုပ်ငန်း အကောင်အထည်ဖော်ရေးအစီအစဉ် ရေးဆွဲခြင်း						

၁၆။ တတိယနှစ်စက်ဝန်း၊ စီမံကိန်းစက်ဝန်းအချိန်ဇယား (ပုံစံ - ၂)

ပုံစံ - ၂ - စီမံကိန်းစက်ဝန်းအချိန်ဇယား (PC 2)

ပေးအပ်မှုအမျိုးအစား၊ သက်ဆိုင်ရာလူထုစည်းရုံးရေးမှူး/လက်ထောက်နည်းပညာမှူးများမှ စီမံကိန်းစက်ဝန်းအဆင့်တစ်ဆင့်ပြီးစီးတိုင် ကျေးရွာအုပ်စုအတွက် ဤပုံစံကို ဖြည့်သွင်းရမည်။

စည်းရုံးရေးမှူး/ဝန်ထမ်း အမည် **ခေါ်အေးမြတ်စိုး**

နေ့စွဲ **11.10.2018**

ပြည်နယ်/တိုင်း **ဧရာဝတီ**၊ မြို့နယ် **နွားထိုးကြီး**၊ ကျေးရွာအုပ်စု **ခေါ်အေးမြတ်စိုး**

စက်ဝန်းအားအမှတ်ဖြစ်ပါ စက်ဝန်း(၁) စက်ဝန်း(၂) စက်ဝန်း(၃)

စက်ဝန်း(၄) စက်ဝန်း(၅) စက်ဝန်း(၆) စက်ဝန်း(၇) စက်ဝန်း(၈) စက်ဝန်း(၉) စက်ဝန်း(၁၀)

စီမံကိန်းဆောင်ရွက်မှုအဆင့်များ	နေ့စွဲ		အစည်းအဝေးတွင်တက်ရောက်သူအရေအတွက်				
	စတင်သည့် နေ့	ပြီးဆုံးသည့်နေ့	အမျိုးသား အရေအတွက်	အမျိုးသမီး အရေအတွက်	အိမ်ထောင်စု အရေအတွက်	လူမျိုးစုထက်ရောက်သူ အရေအတွက် နှင့် လူမျိုးစုအမည်	
၁။ ကျေးရွာစီမံကိန်း မိတ်ဆက်အစည်းအဝေး	11.10.18	11.10.18	18	16	30	34 ၂၁	
၂။ ကျေးရွာဖွံ့ဖြိုးရေး စီမံချက်ရေးဆွဲခြင်း အစည်းအဝေး	11.10.18	11.10.18	18	16	30	34 ၂၁	
၃။ ကျေးရွာအုပ်စု လုပ်ငန်းဆုံးဖြတ်ချက်ချသည့် အစည်းအဝေး			-	-	-	၂	
၄။ မြို့နယ်အဆင့် စီမံကိန်းရေးဆွဲရေး နှင့် အကောင်အထည်ဖော်ရေးကော်မတီ၏ စီမံကိန်း သုံးသပ်မှု အစည်းအဝေး			မလို	မလို	မလို	မလို	
၅။ မြို့နယ် စီမံကိန်းရေးဆွဲရေး နှင့် အကောင်အထည်ဖော်ရေး ကော်မတီ၏ဆုံးဖြတ်မှုကို ရွာသို့ အသိပေး အကြောင်းကြားသည့် အစည်းအဝေး	5.1.19	5.1.19	12	10	22	22 ၂၁	
၆။ စီမံကိန်းလုပ်ငန်းစီမံချက်ရေးဆွဲခြင်း အစည်းအဝေး							
၇။ စီမံကိန်းလုပ်ငန်း အကောင်အထည်ဖော် ရေးအစီအစဉ် ရေးဆွဲခြင်း							

၁၇။ စတုတ္ထနှစ်စက်ဝန်း၊စီမံကိန်းစက်ဝန်းအချိန်ဇယား (ပုံစံ - ၂)

<p>လမ်းညွှန်ချက် ကျေးရွာအုပ်စုအတွက် ဤပုံစံကိုဖြည့်သွင်းရမည်။</p> <p>စည်းရုံးရေးမှူး/လက်ထောက်နည်းပညာရေးမှူး/ပန်ထမ်း အမည် -</p> <p>နေ့စွဲ ၁၀-၄-၂၀၁၇</p>	<p>ပုံစံ - စ-၂ - စီမံကိန်းစက်ဝန်းအချိန်ဇယား (PC 2)</p> <p>သက်ဆိုင်ရာလူထုစည်းရုံးရေးမှူး/လက်ထောက်နည်းပညာမှူးများမှ</p>	<p>စီမံကိန်းစက်ဝန်းအဆင့်တစ်ခုစီဖြင့် စီမံကိန်းရေးရာနှင့်</p>
<p>မြို့နယ်/တိုင်း မြို့နယ်</p> <p>မြို့နယ်/တိုင်း မြို့နယ်</p>	<p>အိမ်စားဖြတ်စွဲအကောင့် (CAF) ၊ ဦးယူနစ်အကောင့် (TF)</p> <p>စက်ဝန်းအားအမှတ်ဖြစ်ပါ <input type="checkbox"/> စက်ဝန်း(၁) <input type="checkbox"/> စက်ဝန်း(၂) <input type="checkbox"/> စက်ဝန်း(၃)</p> <p>ဗဟုတရား (၄)</p>	<p>ကျေးရွာအုပ်စု</p> <p>ကျေးရွာ</p>
<p>မြို့နယ်/တိုင်း မြို့နယ်</p> <p>မြို့နယ်/တိုင်း မြို့နယ်</p>	<p>အိမ်စားဖြတ်စွဲအကောင့် (CAF) ၊ ဦးယူနစ်အကောင့် (TF)</p> <p>စက်ဝန်းအားအမှတ်ဖြစ်ပါ <input type="checkbox"/> စက်ဝန်း(၁) <input type="checkbox"/> စက်ဝန်း(၂) <input type="checkbox"/> စက်ဝန်း(၃)</p> <p>ဗဟုတရား (၄)</p>	<p>ကျေးရွာအုပ်စု</p> <p>ကျေးရွာ</p>

စီမံကိန်းအောင်မြင်မှုအဆင့်များ	နေ့စွဲ		အစည်းအဝေးတွင်တက်ရောက်သူအရေအတွက်					
	စတင်သည့် နေ့	ပြီးဆုံးသည့် နေ့	အမျိုးသား အရေအတွက်	အမျိုးသမီး အရေအတွက်	အိမ်ထောင်စုအရေအတွက်	လူမျိုးစုတိုက်ရောက်သူ အရေအတွက် နှင့် လူမျိုးစုအမည်	အိမ်ထောင်စုပေါင်း	အိမ်ထောင်စု %
၁။ ကျေးရွာစီမံကိန်း မိတ်ဆက်အစည်းအဝေး	၁၇-၄-၁၇	၁၇-၄-၁၇	၁၇	၁၇	၂၂	၁၈၁	၄၂	၇၀%
၂။ ကျေးရွာဖွံ့ဖြိုးရေး စီမံချက်ရေးဆွဲခြင်း အစည်းအဝေး	၁၇-၄-၁၇	၁၇-၄-၁၇	၁၇	၁၇	၂၂	၁၈၁	၄၂	၇၀%
၃။ ကျေးရွာအုပ်စု လုပ်ငန်းဆုံးဖြတ်ချက်ချသည့်အစည်းအဝေး	၁၈-၄-၁၇	၁၈-၄-၁၇	၁၃	၁၂	၂၅	၁၈၁	၄၂	၇၀%
၄။ မြို့နယ်အဆင့်စီမံကိန်းရေးဆွဲရေးနှင့်အကောင်အထည်ဖော်ရေးကော်မတီ၏ စီမံကိန်း	၂၀-၄-၁၇	၂၀-၄-၁၇	၁၃	၁၂	၂၅	၁၈၁	၄၂	၇၀%

၁၈။ ပထမနှစ်စက်ဝန်းကျေးရွာဖွံ့ဖြိုးရေးဦးစားပေးအစီအစဉ်(ပုံစံ-၃)

ပုံစံ - ၈ - ၃ ကျေးရွာဖွံ့ဖြိုးရေး ဦးစားပေးအစီအစဉ် (Form PC 3)

လမ်းညွှန်ချက်၊ အဆင့်(၃) ကျေးရွာမှော်မှန်းချက်အစည်းအဝေး *ပြီးဆုံးသောအခါ ကျေးရွာစီမံကိန်း အထောက်အကူပြု ကော်မတီသည် လူထုစည်းရုံးရေးမှူးအကူအညီဖြင့် ဤပုံစံကိုပြည့်စုံအောင် ဖြည့်သွင်းရမည်။

လူထုစည်းရုံးရေးမှူး/ဝန်ထမ်း အမည် မအေး ဖြတ်လှိုင်အောင်

နေ့စွဲ ၂၀၁၇.၂.၂၀ စက်ဝန်းအား အမှတ်ခြစ်ပါ (✓) စက်ဝန်း(၁)
 စက်ဝန်း(၂) စက်ဝန်း(၃) စက်ဝန်း(၄)

ပြည်နယ်/တိုင်း မွန်ပြည်နယ် ဦးစီးဌာန မြို့နယ် ကျေးရွာအုပ်စု ဒေါ်ဇော် ကျေးရွာ မဒိုင်းသာ

က။ အခက်အခဲအတားအဆီးများအားဆွေးနွေးခြင်း - ယခုလက်ရှိအခြေအနေတွင် ဤကျေးရွာဖွံ့ဖြိုးတိုးတက်ရေးအတွက် အဓိက အခက်အခဲအတားအဆီးများသည် မည်သည်များဖြစ်ပါသနည်း။ (အမျိုးသား/သမီး အနည်းဆုံးအခက်အခဲ ၅ ခုစီဖော်ပြပါ)

အမျိုးသား အဖွဲ့မှ တင်ပြသောအခက်အခဲအတားအဆီးများ	အမျိုးသမီး အဖွဲ့မှတင်ပြသောအခက်အခဲအတားအဆီးများ
၁ စွားလားရေးအင်အား	၁ မိုးရာသီခွာလားရေးအင်အား
၂ စိုက်ပျိုးရေးအင်အား	၂ ကျေးရွာအုပ်စုအတွင်း အခြေအနေ
၃ ဆေးဝါးအခက်အခဲ	၃ အလုပ်အကိုင်အခွင့်အလမ်း
၄ ကျေးရွာအတွင်း အခြေအနေ	၄ ရေအခက်အခဲ
၅ အခြားအခက်အခဲ	၅ အခြားအခက်အခဲ

ခ။ မှော်မှန်းခြင်း - နောင်လာမည့် (၅) နှစ် အတွင်း ကျေးရွာဖွံ့ဖြိုးရေး မှော်မှန်းချက်များအား တင်ပြပါ။

အမျိုးသားအဖွဲ့မှ တင်ပြသောမှော်မှန်းချက်များ	အမျိုးသမီးအဖွဲ့မှ တင်ပြသောမှော်မှန်းချက်များ
၁ ဒေါ်ဇော် - မဒိုင်းသာ အခြေအနေ	၁ ရာသီမရွေးခွာလားရေးအင်အား
၂ ရွာလုံးလျှောက်လှည့်စစ်ဆေးရေးအဖွဲ့	၂ ရွာတွင်းဆေးခန်းဖွဲ့စည်းခြင်း
၃ ကျေးရွာအတွင်း အခြေအနေ	၃ ဝေငွေတိုးချဲ့ပေးခြင်း
၄ ကလေးများအတွက် အာဟာရအခက်အခဲ	၄ အချိန်ကုန်လက်စားရေး
၅ သောက်သုံးရေအလုံလက်မှု	၅ ဗဟုသုတများများပေးခြင်း

ဂ။ လူထုစီမံကိန်း၏ လာမည့် (၄) နှစ်အတွက် အကျိုးမဝင်သော ဦးစားပေး ဖွံ့ဖြိုးတိုးတက်မှု လုပ်ငန်း အစီအစဉ်များအားဖော်ပြပါ။

အဆင့်	ကျေးရွာအတွက် ဦးစားပေး ဖွံ့ဖြိုးတိုးတက်မှု လုပ်ငန်းစဉ်များ	အဆိုပြုသူ (အမျိုးသားများ/ အမျိုးသမီးများ/ အမျိုးသား+ အမျိုးသမီး)	ခန့်မှန်းကုန်ကျ စရိတ်	အကျိုးခံစားခွင့်ရှိသူ ခန့်မှန်းခြေ အရေအတွက်
၁	ဒေါ်ဇော် - မဒိုင်းသာ အခြေအနေ	(ကျား + မ)	၁၁၇၄၀၀၀၀	
၂	ကျေးရွာအတွင်း ဆေးခန်း	ကျား	၁၀၀၀၀၀၀	
၃	လမ်းဖွဲ့ခြင်း	ကျား	၉၀၀၀၀၀၀	
၄	အခြေအနေ	(ကျား + မ)	၁၆၀၀၀၀၀၀	
၅				

ဃ။ လူထုစီမံကိန်း၏ လာမည့် (၄) နှစ်အတွက် အကျိုးမဝင်သော ဦးစားပေး ဖွံ့ဖြိုးတိုးတက်မှု လုပ်ငန်း အစီအစဉ်များအားဖော်ပြပါ။

အဆင့်	ကျေးရွာအတွက် ဦးစားပေး ဖွံ့ဖြိုး	အဆိုပြုသူ (အမျိုးသားများ/ အမျိုးသမီးများ)	အခန်းကဏ္ဍ

	တိုးတက်မှု လုပ်ငန်းစဉ်များ	အမျိုးသမီးများ/အမျိုးသား+ အမျိုးသမီး)	
၀	ဆေးခန်း ဖွင့်လှစ်ပေးရန်	ကျား + ၈	
၂	အသက်မွေးဝမ်းကြေးခားရန်	၈	
၃	စာကြည့်တိုက် ဖွင့်လှစ်ပေးရန်	ကျား + ၈	
၄	ရွာလယ်ခန်းဆောင်ဆောက်ပေးရန်	ကျား	
၅			

ခေါင်းဆောင်၊ ကျေးရွာစီမံကိန်းအထောက်အကူပြုကော်မီတီမှ အတည်ပြုသည်။

အမည် ဦးဝင်းမြိုင် လက်မှတ် မြိုင် နေ့စွဲ ၄-၃-၂၀၁၇

အမျိုးသားအဖွဲ့ ဖွဲ့စည်းပေးသော အဖွဲ့အစည်း		အမျိုးသမီးအဖွဲ့ ဖွဲ့စည်းပေးသော အဖွဲ့အစည်း	
၆။ အလယ်အပတ် နေ့စဉ် အစားအသောက် ဖြစ်	၆။ အစည်းအဝေး လုပ်ရန် နေရာမရှိ		
၇။ စာကြည့်တိုက် မအောင်မြင်			

အမျိုးသားအဖွဲ့ ဖွဲ့စည်းပေးသော အဖွဲ့အစည်း		အမျိုးသမီးအဖွဲ့ ဖွဲ့စည်းပေးသော အဖွဲ့အစည်း	
၆။ စီးပွားရေး အဆင်ပြေစေရန်	၆။ အစည်းအဝေး လုပ်ရာတွင် အဆင်ပြေစေရန်		
၇။ အသိပညာ ဗဟုသုတတိုးပွားရန်			

	တိုးတက်မှု လုပ်ငန်းစဉ်များ	အမျိုးသမီးများ/အမျိုးသား+ အမျိုးသမီး)
၁	ဆေးခန်း ဖွဲ့စည်းပေးရန်	ကျား + မ
၂	အထက်မြေယာကြော့ပြင်ရေး	မ
၃	စာကြည့်တိုက်ဖွဲ့စည်းပေးရန်	ကျား + မ
၄	ရွာလယ်ခင်းမတည်ဆောက်ပေးရန်	ကျား
၅		

ခေါင်းဆောင်၊ ကျေးရွာစီမံကိန်းအထောက်အကူပြုကော်မတီမှ အတည်ပြုသည်။

အမည် စိုးဝင်းမြင့် လက်မှတ် [Signature] နေ့စွဲ 23.12.2017

အမျိုးသားအဖွဲ့မှ တင်ပြသော အဆက်အသွယ်		အမျိုးသမီးအဖွဲ့မှ တင်ပြသော အဆက်အသွယ်	
၆။	အလုပ်အကိုင်နှင့် မြေဧကအဆက်အသွယ်ခြင်း	၆။	အဆည် အဝေးလုပ်ရန် ရေရှာဖွေ
၇။	စာကြည့်တိုက် စာအုပ်မရှိ		

အမျိုးသားအဖွဲ့မှ တင်ပြသော မျှော်မှန်းချက်		အမျိုးသမီးအဖွဲ့မှ တင်ပြသော မျှော်မှန်းချက်	
၆။	စီးပွားရေး အဆင်ပြေစေရန်	၆။	အဆည်အဝေးလုပ်ရာတွင် အဆင်ပြေစေရန်
၇။	အသိပညာ ဖလှယ်တတ်မြောက်မှုရန်		

၂၀။ တတိယနှစ်စက်ဝန်းကျေးရွာဖွံ့ဖြိုးရေးဦးစားပေးအစီအစဉ်(ပုံစံ-၃)

ပုံစံ - ၈-၃ ကျေးရွာဖွံ့ဖြိုးရေး ဦးစားပေးအစီအစဉ် (Form PC 3)

လမ်းညွှန်ချက်၊ အဆင့်(၃)ကျေးရွာဖွံ့ဖြိုးရေးမှန်းချက်အစည်းအဝေးပြီးဆုံးသောအခါ ကျေးရွာစီမံကိန်း အထောက်အကူပြု ကော်မတီသည် လူထုစည်းရုံးရေးမှူးအကူအညီဖြင့် ဤပုံစံကိုပြည့်စုံအောင် ဖြည့်သွင်းရမည်။			
လူထုစည်းရုံးရေးမှူး/ဝန်ထမ်း အမည် ဒေါ်အေးမြတ်ဦးစန္ဒာ			
နေ့စွဲ ၁၁.၁၀.၂၀၁၈	စက်ဝန်းအား အမှတ်ခြစ်ပါ (✓) <input type="checkbox"/> စက်ဝန်း(၀) <input type="checkbox"/> <input type="checkbox"/> စက်ဝန်း(၂) <input checked="" type="checkbox"/> စက်ဝန်း(၃) <input type="checkbox"/> စက်ဝန်း(၄) <input type="checkbox"/>		
ပြည်နယ်/တိုင်း မန္တလေး	မြို့နယ်/ဇွာ/ထို ဇွဲ ဇွဲ	ကျေးရွာအုပ်စု ဒေါင့်ဘို	ကျေးရွာ မဒိုင်းသာ

က။ အခက်အခဲအတားအဆီးများအားဆွေးနွေးခြင်း - ယခုလက်ရှိအခြေအနေတွင်ဤကျေးရွာဖွံ့ဖြိုးတိုးတက်ရေးအတွက် အဓိကအခက်အခဲအတားအဆီးများသည် မည်သည့်များဖြစ်ပါသနည်း။ (အမျိုးသား/သမီး အနည်းဆုံးအခက်အခဲ ၅ ခုစီဖော်ပြပါ)

အုပ်စုဖွဲ့ဆွေးနွေးမှုများမှ တင်ပြသောအခက်အခဲအတားအဆီးများ	
စာဖတ်ရာတွင် နေရာခက်ခဲခြင်း	<input checked="" type="checkbox"/> ကျား <input type="checkbox"/> ကျား+မ
အလုပ်အကိုင်စာခွင့်အလင်းနည်းပါးခြင်း	<input checked="" type="checkbox"/> ကျား <input type="checkbox"/> ကျား+မ
စာပေလေ့လာရန် နေရာခက်ခဲခြင်း	<input type="checkbox"/> ကျား <input type="checkbox"/> ကျား+မ
အားလျော်ကျန်းမာရေးအတွက် ခက်ခဲခြင်း	<input checked="" type="checkbox"/> ကျား <input type="checkbox"/> ကျား+မ
ညဗိုင်းသွားလာရေး ခွင့်စာမျိုးသမီးများ ချက်ပြန်ရာတွင်ခက်ခဲခြင်း	<input type="checkbox"/> ကျား <input type="checkbox"/> ကျား+မ
ကျေးရွာအစည်း အစား ဈားအတွက်နေရာခက်ခဲခြင်း	<input type="checkbox"/> ကျား <input checked="" type="checkbox"/> ကျား+မ
	<input type="checkbox"/> ကျား <input type="checkbox"/> ကျား+မ

ခ။ မျှော်မှန်းခြင်း- နောင်လာမည့် (၅) နှစ် အတွင်း ကျေးရွာဖွံ့ဖြိုးရေး မျှော်မှန်းလျာထားချက်များအား တင်ပြပါ။

အုပ်စုဖွဲ့ဆွေးနွေးမှုများမှ တင်ပြသောအခက်အခဲအတားအဆီးများ	
ကလေးများ စာဖတ်ရာတွင် အဆင်ပြေချောမွေ့မှုမရှိ	<input checked="" type="checkbox"/> ကျား <input type="checkbox"/> ကျား+မ
စာပေလေ့လာရန် နေရာခက်ခဲခြင်း	<input type="checkbox"/> ကျား <input type="checkbox"/> ကျား+မ
အလုပ်အကိုင် နည်းစာမျိုး	<input type="checkbox"/> ကျား <input checked="" type="checkbox"/> ကျား+မ
အားလျော်ကျန်းမာရေး အတွက်အဆင်ပြေမှုမရှိ	<input type="checkbox"/> ကျား <input checked="" type="checkbox"/> ကျား+မ
ညဗိုင်းသွားလာရေး ခွင့်စာမျိုးသမီးများ ချက်ပြန်ရာတွင်ခက်ခဲခြင်း	<input checked="" type="checkbox"/> ကျား <input type="checkbox"/> ကျား+မ

ကျေးရွာအစည်း အစား အဆင်ပြေစွာဆောင်ရွက် (မ)
နိမ့်ချန်

අයිතමයන්ගේ මිල, ප්‍රමාණය, ගුණාත්මක බව, සහ සේවා ගැන විමර්ශනයක් සිදු කිරීමේදී ප්‍රධාන සාධකයන් වන

අංකය	සාධකය	මිල	ප්‍රමාණය	ගුණාත්මක බව	සේවා	සාධකයන්ගේ මිල		
						මිල	ප්‍රමාණය	ගුණාත්මක බව
1	සාධකය	1000	1000	1000	1000	1000	1000	1000
2	සාධකය	1000	1000	1000	1000	1000	1000	1000
3	සාධකය	1000	1000	1000	1000	1000	1000	1000
4	සාධකය	1000	1000	1000	1000	1000	1000	1000
5	සාධකය	1000	1000	1000	1000	1000	1000	1000
6								

අයිතමයන්ගේ මිල, ප්‍රමාණය, ගුණාත්මක බව, සහ සේවා ගැන විමර්ශනයක් සිදු කිරීමේදී ප්‍රධාන සාධකයන් වන

අංකය	සාධකය	මිල	ප්‍රමාණය	ගුණාත්මක බව	සේවා
1	සාධකය	1000	1000	1000	1000
2	සාධකය	1000	1000	1000	1000
3	සාධකය	1000	1000	1000	1000
4					
5					
6					

අයිතමයන්ගේ මිල, ප්‍රමාණය, ගුණාත්මක බව, සහ සේවා ගැන විමර්ශනයක් සිදු කිරීමේදී ප්‍රධාන සාධකයන් වන

අයිතමයන්ගේ මිල, ප්‍රමාණය, ගුණාත්මක බව, සහ සේවා ගැන විමර්ශනයක් සිදු කිරීමේදී ප්‍රධාන සාධකයන් වන

၂၁။ စတုတ္ထနှစ်စက်ဝန်းကျေးရွာဖွံ့ဖြိုးရေးဦးစားပေးအစီအစဉ်(ပုံစံ-၃)

ပုံစံ - ၈-၃ ကျေးရွာဖွံ့ဖြိုးရေး ဦးစားပေးအစီအစဉ် (ပုံစံ-၃)

ကော်မတီဝင်များ (၃) ဦးမှ ရွေးချယ်ခန့်အပ်ရမည့် အဖွဲ့ဝင်များကို အစီအစဉ်အရ အလေးအကျိုး ကော်မတီသည် လူထုစည်းရုံးရေးမှူးအကူအညီဖြင့် ဤပုံစံကိုပြည့်စုံအောင် ဖြည့်သွင်းရမည်။	
လူထုစည်းရုံးရေးမှူး/ဝန်ထမ်း အမည် - ဒေါ်အေးမြတ်စိုးစောင်	
ဇနီး ၂၅.၀၅.၂၀၁၅	စက်ဝန်းအား အမှတ်ခြစ်ပါ (✓) <input type="checkbox"/> စက်ဝန်း(၁) <input type="checkbox"/> စက်ဝန်း(၂) <input type="checkbox"/> စက်ဝန်း(၃) <input type="checkbox"/> စက်ဝန်း(၄)
ပြည်နယ်/တိုင်း မန္တလေး	မြို့နယ် နွားထိုက် ကျေးရွာအုပ်စု ဒေါင်းဘို ကျေးရွာ မဒွိုင်းသာ

က။ အခက်အခဲအတားအဆီးများအား ဆွေးနွေးခြင်း - ယခုလက်ရှိအခြေအနေတွင် ဤကျေးရွာဖွံ့ဖြိုးတိုးတက်ရေးအတွက် အဓိကအခက်အခဲအတားအဆီးများသည် မည်သည့်များဖြစ်ပါသနည်း။ (အမျိုးသား/သမီး အနည်းဆုံးအခက်အခဲ ၅ ခုစီဖော်ပြပါ)

အုပ်စုဖွဲ့ဆွေးနွေးမှုများမှ တင်ပြသော အခက်အခဲအတားအဆီးများ	
မြို့ရပ်ထိ သွားလာရေးခက်ခဲခြင်း	<input type="checkbox"/> ကျား <input checked="" type="checkbox"/> မ ကျား + မ
စာသင်တန်း အရာ၊ အရာမ နှင့် ဆိုင်ခွန်ခက်ခဲခြင်း	<input checked="" type="checkbox"/> ကျား <input type="checkbox"/> မ ကျား + မ
ညဗိုင်း သွားလာရေးခက်ခဲခြင်း	<input checked="" type="checkbox"/> ကျား <input type="checkbox"/> မ ကျား + မ
ဇာနည်၊ ဇာနည်လုပ်ငန်း နှင့် အခက်ခဲခြင်း	<input type="checkbox"/> ကျား <input checked="" type="checkbox"/> မ ကျား + မ
အရေးပေါ်ကျန်းမာရေးအတွက် ခက်ခဲခြင်း	<input type="checkbox"/> ကျား <input checked="" type="checkbox"/> မ ကျား + မ

ခ။ မျှော်မှန်းခြင်း- နောင်လာမည့် (၅) နှစ် အတွင်း ကျေးရွာဖွံ့ဖြိုးရေး မျှော်မှန်းလျာထားချက်များအား တင်ပြပါ။

အုပ်စုဖွဲ့ဆွေးနွေးမှုများမှ တင်ပြသော အခက်အခဲအတားအဆီးများ	
ရာသီမရွေး သွားလာရေးအခက်ခဲခြင်း	<input type="checkbox"/> ကျား <input checked="" type="checkbox"/> မ ကျား + မ
အရာ၊ မ များ နှင့် ဆိုင်ခွန် ခက်ခဲခြင်း	<input checked="" type="checkbox"/> ကျား <input type="checkbox"/> မ ကျား + မ
ညဗိုင်း သွားလာရေး အခက်ခဲခြင်း	<input checked="" type="checkbox"/> ကျား <input type="checkbox"/> မ ကျား + မ
ဇာနည်၊ ဇာနည်လုပ်ငန်း အခက်ခဲခြင်း	<input type="checkbox"/> ကျား <input checked="" type="checkbox"/> မ ကျား + မ
အရေးပေါ်အခြေအနေမှ အခက်ခဲခြင်း	<input type="checkbox"/> ကျား <input checked="" type="checkbox"/> မ ကျား + မ

အခက်အခဲ

မီးအတွက်အရေးပေါ်ဆောင်ရွက်ရန်အခက်ခဲ	(က)
စိုက်ပျိုးရေးအတွက်နည်းပညာနှင့်အရေးအကြီးအကဲခဲခြင်း	(က)
အစားအသုံးစရိတ်များလျက်ကုသမှု စာချုပ်ကုသမှုခံနိုင်စွမ်း	(က+မ)
ဖယုတ်တိုက်ပျိုး	(က+မ)
ဝင်ငွေတိုက်ပျိုး	(က+မ)

ဈေးနှုန်းချက်

မီးအရေးပေါ်အခြေအနေများ ဖြစ်ပေါ်စွာဖြေရှင်းနိုင်ရန်	(က)
စီးပွားအထွက်တိုးရန်	(က)
အစားအသုံးစရိတ်များလျက်ကုသမှု အဆင်ပြေစေရန်	(က+မ)
ဖယုတ်တိုက်ပျိုး	(က+မ)
ဝင်ငွေတိုက်ပျိုး	(က+မ)

လူထုစီမံကိန်း ဝန်ထမ်း (၄) နှစ်အတွက် အကျိုးမဝင်သော ဦးစားပေး ဖွဲ့စည်းတိုးတက်မှု လုပ်ငန်းစဉ်များ အား ပြုစုခြင်း

ဦးစားပေးအဆင့်	ကျေးရွာအတွက် ဦးစားပေး ဖွဲ့စည်းတိုးတက်မှု လုပ်ငန်းစဉ်များ	အဆိုပြုသူ (အမျိုးသားများ/ အမျိုးသမီးများ/ အမျိုးသား + အမျိုးသမီး)	အခန်းကဏ္ဍ	ဦးစားပေး အဆင့် သတ်မှတ်ချက်	ခန့်မှန်း ကုန်ကျ ငွေရိတ်	အကျိုးမဝင်သော ခွဲခွဲလှူဒါန်းခြင်းအရေအတွက်		
						ကျား	မ	ပေါင်း
၁	ရွာတွင်း (ဂျင်) လမ်း ဖြန့်	က+မ	ပစ်ခတ်ရေး	၁	၅၇၀၀၀၀	၉၇	၁၀၁	၁၉၈
၂	ဝန်ထမ်း အိမ်ယာ	က	အခြား	၂	၅၅၀၀၀၀	၉၇	၁၀၁	၁၉၈
၃	ဖိတုံ့စိုက်ခြင်း	က	မီးဖိုချော	၃	၇၀၀၀၀၀	၉၇	၁၀၁	၁၉၈
၄	ကျေးရွာခင်းမ	မ	အခြား	၄	၁၆၀၀၀၀၀	၉၇	၁၀၁	၁၉၈
၅	ရေပေး စေရေး	က+မ	ရေနှစ်သိမ်းခြင်း	၅	၁၅၀၀၀၀	၉၇	၁၀၁	၁၉၈

ဃ။ လူထုစီမံကိန်း၏ လာမည့် (၄) နှစ်အတွက် အကျိုးမဝင်သော ဦးစားပေး ဖွဲ့စည်းတိုးတက်မှု လုပ်ငန်း အစီအစဉ်များအား ဖော်ပြပါ။

အဆင့်	ကျေးရွာအတွက် ဦးစားပေး ဖွဲ့စည်းတိုးတက်မှု လုပ်ငန်းစဉ်များ	အဆိုပြုသူ (အမျိုးသားများ/ အမျိုးသမီးများ/ အမျိုးသား + အမျိုးသမီး)	အခန်းကဏ္ဍ
၁	စားခန်း ဖွဲ့စည်း ပြန်လည်	က+မ	ကျန်းမာရေး
၂	ကျွတ်ခံသင်တန်း	က	အသက်မွေးဝမ်းကျောင်း
၃	စိုက်ပျိုးရေး သင်တန်း ဖွဲ့စည်းခြင်း	က	အသက်မွေးဝမ်းကျောင်း
၄	စက်ချုပ်သင်တန်း	မ	အသက်မွေးဝမ်းကျောင်း
၅	အလှူဖြန့်ဝေသင်တန်း	မ	အသက်မွေးဝမ်းကျောင်း

ခေါင်းဆောင်၊ ကျေးရွာစီမံကိန်းအထောက်အကူပြုကော်မတီမှ အတည်ပြုသည်။

အမည် ဒေါ်ဇော် လက်မှတ် ဇော် နေ့စွဲ ၁၉.၀၉.၂၀.၂၀

နောက်ဆက်တွဲ(၄) ခြားနားသောအပိုင်းများအတွက် ဦးစားပေးဖွံ့ဖြိုးရေးလုပ်ငန်းစဉ်

အနှစ်ချုပ်

မူရင်းသည်အား VPCS တွင်ထားရှိရပါမည်။အခြားဌာနများနှင့် ညှိနှိုင်းရန်အတွက် မိတ္တူအား TPIC သို့ပို့ရပါမည်။ MIS data အနေဖြင့်

သွင်းရန် မလိုအပ်ပါ။

	အဆင့်	လုပ်ငန်း	မည်သူဦးစားပေးလဲ	ကျေးရွာမှတာဝန်ခံသူ (သို့) အုပ်စု	ပြင်ပမှမည်သူ ထောက်ပံ့ မလဲ
အခြေခံအဆောက်အအုံ	၁	ဒေါ်ဦးသို့၊ မန္တလေးတိုင်း ရွာချင်းဆက်သွယ်	<input checked="" type="checkbox"/> မ <input checked="" type="checkbox"/> ကျား	ကျေးရွာသူ	လူထုထောက်ပံ့ခြင်းမရှိ (ယထာဗေဒ)
	၂	ဒေါ်ဦးသို့၊ မန္တလေးတိုင်း ရွာချင်းဆက်သွယ်	<input checked="" type="checkbox"/> မ <input checked="" type="checkbox"/> ကျား	ကျေးရွာသူ	လူထုထောက်ပံ့ခြင်းမရှိ (ဗဟိုပံ့ပိုးမှု)
	၃	ရွာထဲတွင်၊ လူကြီးပတ်ဝန်းကျင် အိမ်ခြံမြေ	<input checked="" type="checkbox"/> မ <input checked="" type="checkbox"/> ကျား	ကျေးရွာသူ	လူထုထောက်ပံ့ခြင်းမရှိ (ထောက်ပံ့မှု)
	၄	မီးတိုင်တိုင်ချိုး	<input type="checkbox"/> မ <input checked="" type="checkbox"/> ကျား	ကျေးရွာသူ	မရှိသေးပါ
	၅	ကျေးရွာအုပ်စု	<input checked="" type="checkbox"/> မ <input type="checkbox"/> ကျား	ကျေးရွာသူ	"
အသက်မွေးဝမ်းကျောင်းမှု စီမံကိန်းရေး	၆	ရေပေးဝေရေး	<input checked="" type="checkbox"/> မ <input checked="" type="checkbox"/> ကျား	"	"
	၇	ပျဉ်စက်ယက်စက်	<input type="checkbox"/> မ <input checked="" type="checkbox"/> ကျား	"	"
	၈	စိုက်ပျိုးရေးယက်စက် နှင့် ချေးငွေ	<input type="checkbox"/> မ <input checked="" type="checkbox"/> ကျား	"	"
	၉	စက်ချုပ်သင်တန်း	<input checked="" type="checkbox"/> မ <input type="checkbox"/> ကျား	"	"
	၁၀	အသံပြုလုပ်စက်	<input checked="" type="checkbox"/> မ <input type="checkbox"/> ကျား	"	"
ကျန်းမာရေးနှင့် အာဟာရ	၁	ဆေးဆန်းဖွံ့ဖြိုးရေး ပေးရန်	<input checked="" type="checkbox"/> မ <input checked="" type="checkbox"/> ကျား	ကျေးရွာသူ	မရှိသေးပါ
	၂		<input type="checkbox"/> မ <input type="checkbox"/> ကျား		
	၃		<input type="checkbox"/> မ <input type="checkbox"/> ကျား		
	၄		<input type="checkbox"/> မ <input type="checkbox"/> ကျား		
	၅		<input type="checkbox"/> မ <input type="checkbox"/> ကျား		
ပညာရေး	၁	စာတင်ကျောင်း ဆောက်တိုးချိုးခြင်း	<input checked="" type="checkbox"/> မ <input checked="" type="checkbox"/> ကျား	ကျေးရွာသူ	လူထုထောက်ပံ့ခြင်းမရှိ (တက်သင်) (အုပ်စု)
	၂	ထိုးထပ်အိမ်သာ	<input type="checkbox"/> မ <input checked="" type="checkbox"/> ကျား	ကျေးရွာသူ	မရှိသေးပါ
	၃		<input type="checkbox"/> မ <input type="checkbox"/> ကျား		