

ပြည်ထောင်စုသမ္မတမြန်မာနိုင်ငံတော်အစိုးရ  
စိုက်ပျိုးရေး၊ မွေးမြူရေးနှင့် ဆည်မြောင်းဝန်ကြီးဌာန  
(ကျေးလက်ဒေသဖွံ့ဖြိုးတိုးတက်ရေးဦးစီးဌာန)

## လူထုပဟိုပြုစီမံကိန်း

National Community Driven Development Project  
(NCDDP)



ကျေးရွာဖွံ့ဖြိုးရေးအစီအစဉ်

Village Development Plan (VDP)

ပန်းတောင်းမြို့နယ်

၂၀၁၉ ခုနှစ်၊ ကျောက်ဖူးအုပ်စု၊ မကျည်းပင်ကွင်းကျေးရွာ။



# ဗာတိကာ

- ၁။ ပန်းတောင်းမြို့နယ် အခြေပြမြေပုံ ..... 4
- ၂။ ကျေးရွာအုပ်စု အခြေပြမြေပုံ ..... 5
- ၃။ ကျောက်ဖူး ကျေးရွာအုပ်စု တွင်ပါဝင်သောကျေးရွာများစာရင်း..... 5
- ၄။ ကျေးရွာသမိုင်းကြောင်း ..... 6
- ၅။ လူထုပူးပေါင်းပါဝင်သော လူမှုဆန်းစစ်ခြင်းနှင့် အကဲဖြတ်ခြင်းလုပ်ငန်းစဉ် အကျဉ်းချုပ်ဇယား..... 7
- ၆။ ကျေးရွာဖွံ့ဖြိုးရေးအစီအစဉ်အတွက်အသုံးပြုခဲ့သော PRA Tools တစ်ခုချင်းစီအတွက် သုံးသပ်ချက်များ  
..... 8
  - ၆.၁။ ကျား၊ မ ပင့်ကူအိမ်သုံးသပ်ခြင်း ..... 8
  - ၆.၂။ ကျား/မ ပင့်ကူအိမ်သုံးသပ်ချက် ..... 8
  - ၆.၃။ ကျေးရွာအရင်းအမြစ်အသုံးချမှုဇယား ..... 9
  - ၆.၄။ ကျေးရွာအရင်းအမြစ်အသုံးချမှုဇယား သုံးသပ်ချက်..... 9
  - ၆.၅။ ဥစ္စာနေကြွယ်ဝမှု အဆင့်သတ်မှတ်ခြင်း ..... 10
  - ၆.၆။ ဥစ္စာနေကြွယ်ဝမှု အဆင့်သတ်မှတ်ခြင်းသုံးသပ်ချက် ..... 10
  - ၆.၇။ အဖွဲ့အစည်းချိတ်ဆက်မှုပြမြေပုံ ..... 11
  - ၆.၈။ အဖွဲ့အစည်းချိတ်ဆက်မှုပြမြေပုံ သုံးသပ်ချက်..... 11
  - ၆.၉။ ရာသီခွင်ပြ ပြက္ခဒိန် ..... 12
  - ၆.၁၀။ ရာသီခွင်ပြ ပြက္ခဒိန်သုံးသပ်ချက် ..... 12
  - ၆.၁၁။ လူမှုရေးနှင့်ကျေးရွာအရင်းအမြစ်ပြမြေပုံ ..... 13
  - ၆.၁၂။ လူမှုရေးနှင့် ကျေးရွာအရင်းအမြစ်ပြမြေပုံ သုံးသပ်ချက် ..... 13
- ၇။ ကော်မတီဝင်များရွေးချယ်ခြင်းနှင့် ကျေးရွာဖွံ့ဖြိုးရေးအစီအစဉ်ဆောင်ရွက်မှုမှတ်တမ်းခါတ်ပုံများ..... 14
- ၈။ ကျေးရွာအချက်အလက်(ပုံစံ-၁)..... 16
  - ၈.၁။ ပထမနှစ်စက်ဝန်း ကျေးရွာအချက်အလက်ပုံစံ(၁)..... 16
  - ၈.၂။ ဒုတိယနှစ်စက်ဝန်း ကျေးရွာအချက်အလက်ပုံစံ(၁)..... 19
  - ၈.၃။ တတိယနှစ်စက်ဝန်း ကျေးရွာအချက်အလက်ပုံစံ(၁)..... 22
- ၉။ စီမံချက်စက်ဝန်းအချိန်ဇယား ( ပုံစံ - ၂ )..... 25
  - ၉.၁။ ပထမနှစ်စက်ဝန်း စီမံချက်စက်ဝန်းအချိန်ဇယား(၂)..... 25
  - ၉.၂။ ဒုတိယနှစ်စက်ဝန်း စီမံချက်စက်ဝန်းအချိန်ဇယား(၂)..... 27
  - ၉.၃။ တတိယနှစ်စက်ဝန်း စီမံချက်စက်ဝန်းအချိန်ဇယား(၂)..... 29



၁၀။ ကျေးရွာဖွံ့ဖြိုးရေး ဦးစားပေးအစီအစဉ် ( ပုံစံ-၃ ) ..... 30

    ၁၀.၁။ ပထမနှစ်စက်ဝန်း ကျေးရွာဖွံ့ဖြိုးရေးအစီအစဉ်(၃) ..... 30

    ၁၀.၂။ ဒုတိယနှစ်စက်ဝန်း ကျေးရွာဖွံ့ဖြိုးရေးအစီအစဉ်(၃) ..... 32

    ၁၀.၃။ တတိယနှစ်စက်ဝန်း ကျေးရွာဖွံ့ဖြိုးရေးအစီအစဉ်(၃) ..... 34

၁၁။ ကျေးရွာအုပ်စု စီမံကိန်းလုပ်ငန်းခွဲရွေးချယ်ခြင်း ( ပုံစံ-၄ ) ..... 36

    ၁၁.၁။ ပထမနှစ်စက်ဝန်း ကျေးရွာအုပ်စု စီမံကိန်းလုပ်ငန်းခွဲရွေးချယ်ခြင်း ( ပုံစံ-၄ ) ..... 36

    ၁၁.၂။ ဒုတိယနှစ်စက်ဝန်းကျေးရွာအုပ်စု စီမံကိန်းလုပ်ငန်းခွဲရွေးချယ်ခြင်း ( ပုံစံ-၄ ) ..... 38

    ၁၁.၃။ တတိယနှစ်စက်ဝန်းကျေးရွာအုပ်စု စီမံကိန်းလုပ်ငန်းခွဲရွေးချယ်ခြင်း ( ပုံစံ-၄ ) ..... 40

၁၂။ အစည်းအဝေးမှတ်တမ်းများ ..... 41

၁၃။ ကဏ္ဍအလိုက်ဦးစားပေးဖွံ့ဖြိုးရေးလုပ်ငန်းစဉ်များ(ပုံစံ-၄ နောက်ဆက်တွဲ) ..... 47

    ၁၃.၁။ ပထမနှစ်စက်ဝန်းကဏ္ဍအလိုက်ဦးစားပေးဖွံ့ဖြိုးရေးလုပ်ငန်းစဉ်များ(ပုံစံ-၄ နောက်ဆက်တွဲ) ..... 47

    ၁၃.၂။ ဒုတိယနှစ်စက်ဝန်းကဏ္ဍအလိုက်ဦးစားပေးဖွံ့ဖြိုးရေးလုပ်ငန်းစဉ်များ(ပုံစံ-၄ နောက်ဆက်တွဲ) ..... 48

    ၁၃.၃။ တတိယနှစ်စက်ဝန်းကဏ္ဍအလိုက်ဦးစားပေးဖွံ့ဖြိုးရေးလုပ်ငန်းစဉ်များ(ပုံစံ-၄ နောက်ဆက်တွဲ) ..... 49

# ၁။ ပန်းတောင်းမြို့နယ် အခြေပြမြေပုံ

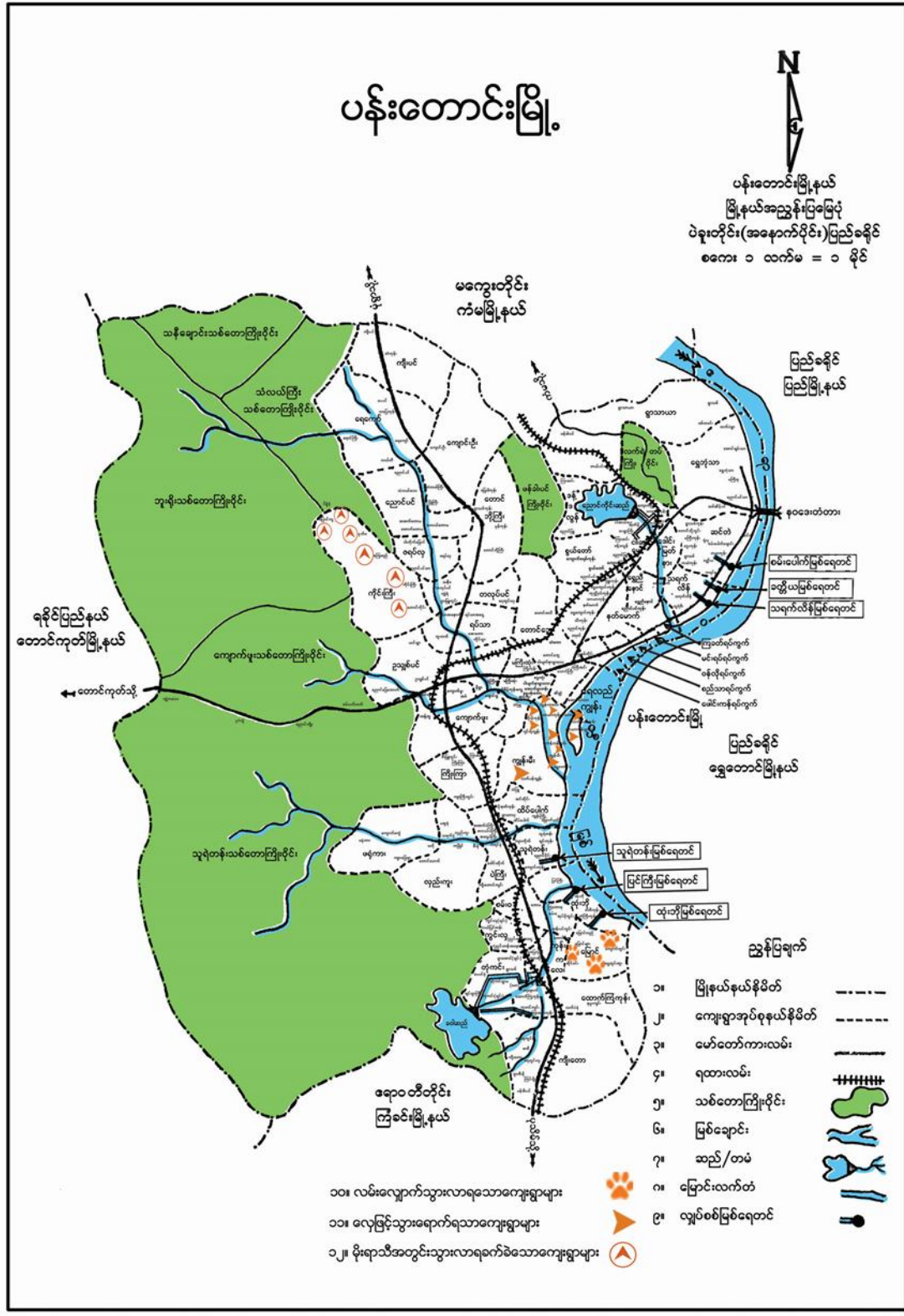

## ၂။ ကျေးရွာအုပ်စု အခြေပြမြေပုံ

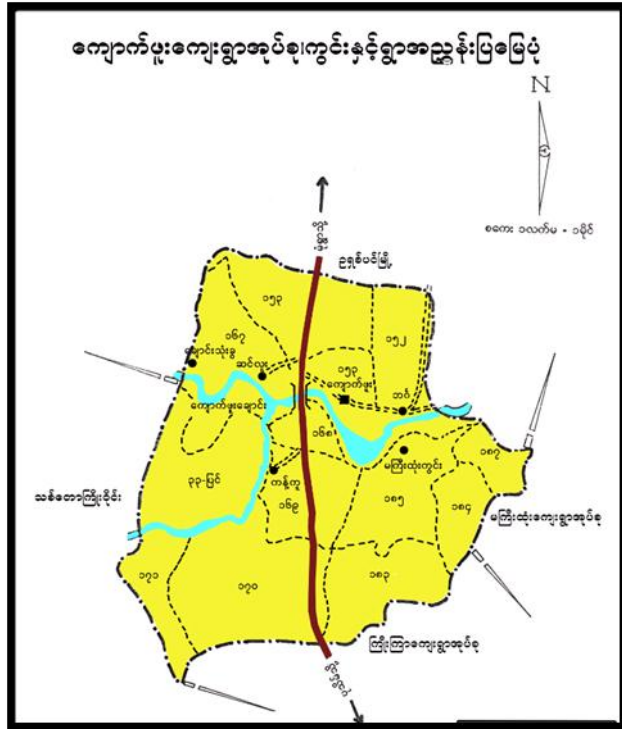

### ၃။ ကျောက်ဖူး ကျေးရွာအုပ်စု တွင်ပါဝင်သောကျေးရွာများစာရင်း

- ၁. ကျောက်ဖူး
- ၂. ဆင်လူး
- ၃. ကန်ကူ
- ၄. ဘင်္ဂ
- ၅. မကျည်းပင်ကွင်း
- ၆. ချောင်းသုံးခွ



၄။ကျေးရွာသမိုင်းကြောင်း

ပဲခူးတိုင်းဒေသကြီး ၊ ပန်စတန်းမြို့နယ် \_\_\_\_\_

ကျောက်ပျားအုပ်စု၊ မန်ကျည်းပင်ကွင်းရွာ ၏ သမိုင်းကြောင်း \_\_\_\_\_

မန်ကျည်းပင်ကွင်းရွာရှိ ယနေ့တိုင် တည်ထားကိုးကွယ်လျက်ရှိသော ဖြေဖြာတောင်  
 မိုင်းကောင်း နုရီးရုံအင်း စေတီတော်ဖြတ်ပြီး ဘား ဖြန့်မာသကူရာင် ၁၁၃၆ ဥနှစ်တွင်  
 တည်ထားခဲ့သည်ဟု သိရသည်။ ၎င်း၌ ဖြန့်မာသကူရာင် ၁၁၃၆ ဥနှစ် တည်ထားခဲ့သည်မှ  
 စ၍ ဖြေဖြာတောင်ကုန်း စောက်ခြေတွင် အိမ်ခြေ (၅၅) အိမ်ခန့်သာစတင်နေထိုင်ကြောင်း  
 သိရသည်။ ဂွေးလူကြီး၏ ဖြောစကားအရ မန်ကျည်းပင်ကွင်းရွာဟု အမည်ပေးရခြင်းမှာ  
 ကွင်းနေသော မန်ကျည်းပင်၌ ပင်ကို ကိုယ်စားပြု၍ စကား “မန်ကျည်းပင်ကွင်း” ကျေးရွာ  
 ဟုခေါ်ဝေါ်ကြခြင်း ဖြစ်ပါသည်။ ယခုတိုင် ကျန်ရှိနေသော ကွင်းနေသော မန်ကျည်းပင်  
 တစ်ပင်ကို မန်ကျည်းပင်ကွင်းရွာ၌ နေထိုင်သော ဦးတင် ဖြူ၏ အိမ်ရှေ့တွင် စေ့၍  
 နိုင် ~~အထိ~~ ပါသည်။

ဂွေးလူကြီးများ၏ ဖြောစကားကို နားလည်သိရှိ၍ မှတ်တမ်းတင်ရေးသားသူ =

ဦးဖြူဦး (ကျေးရွာစီတောက် )

မန်ကျည်းပင်ကွင်းရွာ၊ ကျောက်ပျားအုပ်စု



၅။ လူထုပူးပေါင်းပါဝင်သော လူမှုဆန်းစစ်ခြင်းနှင့် အကဲဖြတ်ခြင်းလုပ်ငန်းစဉ် အကျဉ်းချုပ်ဇယား

စဉ်	အကြောင်းအရာ	ရက်စွဲ	ဦးတည်အုပ်စု	ကျား	မ	ပေါင်း	အဓိကတွေ့ရဆုံးချက်များ
၁	ကျေးရွာအရင်းအမြစ်ပြမြေပုံ (Social Map)	၉၊ ၇၊ ၂၀၁၈	ရယ်ကရယ်ပေ ခွဲ၊ ကချိုးဘား၊ ကချိုးသစ်၊ ဗျား	၂၀	၁၅	၃၅	ကရင်ခံကောတာရီ၊ ဗျား၊ လက်၊ လာပတ်မြေကျောဒေ၊ သစ်တော ခွဲ၊ ကိုဇာမြေ ဗျား
၂	ရာသီခွင်ပြ မြေပုံ (Seasonal Calendar)	၉၊ ၇၊ ၂၀၁၈	ကချိုးဘား၊ ကချိုးသစ်၊ ဗျား	၁၅	၂၅	၄၀	ရာသီခွင်၊ ခိုက်ချိုး၊ ရှား၊ ကလည်ကရိုင်၊ ဝတ်စုံရရှိမှု၊ မွေးမြူရေး၊ ကျွမ်းမာရေး၊ လက်မန်း၊ ဆက်သွယ်ရေး
၃	ဥစ္စာဝန်ကြွယ်ဝမှု အဆင့်သတ်မှတ်ခြင်း (Wealth Ranking)	၉၊ ၇၊ ၂၀၁၈	ကျေးရွာ လူထု ကချိုးဘား၊ ကချိုးသစ်	၂၇	၃၀	၅၇	ကျေးရွာ ကတည်း၊ မီးဖွားရေး၊ လူမှုရေး၊ ကိုယ်ပိုင်မြေပိုင်ဆိုင်မှု၊ သတ်မှတ်ပြီး ကျား၊ သဘောတူ သတ်မှတ်ခြင်း
၄	ကျား၊ မ ဝင့်ကုအိမ်သုံးသစ်ခြင်း (Cob Web)	၉၊ ၇၊ ၂၀၁၈	ကချိုးဘား၊ ခွဲ၊ ကချိုးသစ်	၁၅	၂၀	၃၅	ကချိုးဘား၊ ခွဲ၊ သစ်၊ သို့မဟုတ် အခြားအရာများ၊ ကရင်ကရား၊ ဝန်၊ ကရင်ကရား၊ ဝန်၊ ကရင်ကရား၊ ဝန်၊ ကရင်ကရား၊ ဝန်
၅	အရင်းအမြစ်အသုံးချမှု ဖော်ထုတ်ခြင်းဇယား (Asset Mapping)	၉၊ ၇၊ ၂၀၁၈	ကချိုးဘား၊ ခွဲ၊ ကချိုးသစ်	၂၀	၃၀	၅၀	ကရင်၊ ကရင်၊ ကရင်၊ ကရင်၊ ကရင်၊ ကရင်၊ ကရင်၊ ကရင်၊ ကရင်၊ ကရင်
၆	အဖွဲ့အစည်းချိတ်ဆက်မှု မြေပုံ (Veen Diagram)	၉၊ ၇၊ ၂၀၁၈	ကျေးရွာ လူထု ကချိုးဘား၊ ကချိုးသစ်	၂၀	၃၀	၅၀	ကျေးရွာရှိ ကရင်၊ ကရင်၊ ကရင်၊ ကရင်၊ ကရင်၊ ကရင်၊ ကရင်၊ ကရင်





၆.၃။ကျေးရွာအရင်းအမြစ်အသုံးချမှုဇယား

ကရီးအခြေခံအသုံးချမှုဇယား			ကရီးအခြေခံဝိနိုချုပ်မှုဇယား		
ရွာ၊ ကျေးရွာ၊ လယ်ထွန်ကန် ရေခဲလှေကန်	ကျေးရွာ၊ စက်မှုဥယျာဉ်	ဆိုင်ကယ် လယ် ကုဇိုင်း ချောင်း စာပေကျောင်း သန့်ကြီးကျောင်း ယုယု စေတီ	လယ်ထွန်ကန် ရေခဲလှေကန်	ဆိုင်ကယ် ချောင်း	ကျေးရွာ၊ ဆိုင်ကယ် လယ် ကုဇိုင်း ချောင်း စာပေကျောင်း သန့်ကြီးကျောင်း စေတီ ယုယု ရွာ / ကျေးရွာ

၆.၄။ကျေးရွာအရင်းအမြစ်အသုံးချမှုဇယား သုံးသပ်ချက်

ရှေ့ဖော်ပြချက် ။ ကျေးရွာအတွင်းရှိ ကရီးအခြေခံများအား ခွဲဝေသုံးစွဲနိုင်မှုအပေါ်မူတည်၍ ကရီးအခြေခံများ အပေါ်လက်ကျမ်းမီ ကမ်းခြေအတွင်း ခွဲဝေဖြတ်ချက်ချရာတွင် မျှော်မှတ်ခြင်း၊ ကရီးအခြေခံ ဆက်လက်ထား ပြုသောများ၊ ရွာ၊ သို့မဟုတ်အခြား နယ်လယ်ပါ သာလည်း။

ကျေးရွာအတွင်းရှိ လယ်၊ ကုဇိုင်း၊ ဆောင်း၊ ဆိုင်ကယ်၊ စာပေကျောင်း၊ ကုန်းကြီးကျောင်း၊ စေတီ၊ သုသာန် စသည့် ကရီးအခြေခံများကို ကျား၊ မ ကျား၊ တူညီသော သုံးစွဲကြသော်လည်း။

ရွာ၊ ကျေးရွာ၊ လယ်ထွန်ကန် စသော ကရီးအခြေခံများကို ကျား၊ မ ကျား၊ မှာ ဖွဲ့စည်း၍ သုံးစွဲကြသော်လည်း။

ကျေးရွာ၊ စာပေကျောင်း၊ စေတီ၊ ပုထိုး၊ စာပေကျောင်း၊ ကျောင်းများကို ကျား၊ မ ကျား၊ မှာ ဖွဲ့စည်း၍ သုံးစွဲကြသော်လည်း။

ကျေးရွာအတွင်းရှိ ကရီးအခြေခံများကို ကျား၊ မ ကျား၊ မှာ ဖွဲ့စည်း၍ သုံးစွဲကြသော်လည်း။



၆.၅။ ဥစ္စာနေကြွယ်ဝမှု အဆင့်သတ်မှတ်ခြင်း

- ဥစ္စာနေ ကြွယ်ဝမှု အဆင့်သတ်မှတ်ချက် (မကျီးပင်ကွင်း)

အမျိုးအစား	သတ်မှတ်ချက်	ဒိဂစ်တာရီ	%
အသစ်အိမ်အိမ် အုပ်စု	ပျဉ်စောင်၊ ပျဉ်ခင်း၊ ပျဉ်ခင်း၊ ကိုင်း၊ ၂ ဇာ လယ် ၄ ဇာ၊ ပျဉ်၊ ဝါး၊ ခွား၊ ပစ္စည်း၊ ဆိုဗီယက် ဗွန်ဂါ	၄၀	၃၇.၀၄
ခွမ်းပါး၊ လောကုတ္တရာ	ပျဉ်ခင်း၊ ထင်ရှား၊ ပျဉ်ခင်း၊ ပျဉ်၊ ဝါး၊ ခွား၊ လှေ၊ လက်ကုပ်လက်စား၊ ခြေစွဲ ထက် ကျစ်၊ ထင်ရှား	၆၈	၆၂.၉၆
	စုစုပေါင်း	၁၀၈	၁၀၀ %

၆.၆။ ဥစ္စာနေကြွယ်ဝမှု အဆင့်သတ်မှတ်ခြင်းသုံးသပ်ချက်

ရည်ရွယ်ချက်။ - ဥစ္စာနေ ကြွယ်ဝမှု အဆင့် သတ်မှတ် ဖြစ်စေရန် ကိစ္စရပ် ရည်ရွယ်ချက်  
 မှာ ကျေးဇူးတင် ကွင်း ထိခိုက်ပျက်စီးမှု အန္တရာယ်များ၊ စီးပွားရေးနှင့် ဆက်စပ်ဆောင်ရွက်မှုများ  
 ကို သိရှိစေရန် ရည်ရွယ်ပါသည်။

မကျီးပင်ကွင်းကျေးဇူးတင် ကွင်း အထူးအားဖြင့် (သာအန်) အုပ်စု၊ ခွမ်းပါးလောကုတ္တရာ  
 အုပ်စု (၂) အုပ်စု နှစ်ပါးပါသည်။ ကျေးဇူးတင် ကွင်း အထူးအားဖြင့် အိမ်ထောင်စုမှာ (၄၀)  
 ဖြစ်ပြီး ပျဉ်စောင်၊ ပျဉ်ခင်း၊ ပျဉ်ခင်း၊ ကိုင်း၊ ၂ ဇာ၊ လယ် ၄ ဇာ၊ ကျွန်း  
 ဝါး၊ ခွားတစ်စု၊ ဆိုဗီယက်၊ ဗွန်ဂါ တို့ကို ပိုင်ဆိုင်ကြပါသည်။ ခွမ်းပါးလော  
 ကုတ္တရာ အုပ်စုတွင် ထင်ရှား၊ ထင်ရှား ပျဉ်ခင်း၊ ကျွန်း၊ ဝါး၊ ခွားတစ်စု၊ လက်ကုပ်လက်စား  
 စား၊ ကျွန်း၊ လက်ကုပ်လက်စား ဖြင့် အထူးအားဖြင့် အိမ်ထောင်စု (၆၈) ဖြစ်ပြီး  
 ပါပါသည်။

အလုပ်အကိုင်များ ပါးခြင်း ကျွန်း၊ ကျွန်း ကျွန်း ရှိသဖြင့် ဝန်ထုပ်ထုပ် မည်သည့်  
 ကျေးဇူးတင် ကွင်း အထူးအားဖြင့် ခွမ်းပါးလောကုတ္တရာ







၇။ ကော်မတီဝင်များရွေးချယ်ခြင်းနှင့်  
ကျေးရွာဖွံ့ဖြိုးရေးအစီအစဉ်ဆောင်ရွက်မှုမှတ်တမ်းဓါတ်ပုံများ  
ကျေးရွာအစည်းအဝေးနှင့် PRA Tools များအသုံးပြု၍ အချက်အလက်ကောက်ခံခြင်း





ကျေးရွာ၏ စီမံကိန်းအထောက်အကူပြု ကျေးရွာကော်မတီဝင်များစာရင်း

စီမံကိန်းအထောက်အကူပြု ကော်မတီဝင်များ  
 ကျောက်ဖျား ကျေးရွာအုပ်စု၊ မြင်းပင်ကွင်း ကျေးရွာ၊

စဉ်	ကော်မတီ	ရာထူး	အမည်	နေရပ်	ဖုန်းနံပါတ်
၁	ကျေးရွာစီမံကော်မတီ	ဥက္ကဋ္ဌ	ဒေါ်ဖြူဖြူခိုင်	မကြီးပင်ကွင်း	၀၇-၄၅၆၃၈၂၃၇၇
		ဥက္ကဋ္ဌ	ဦးဖြူဦး	"	၀၇-၄၀၂၀၇၆၈၆၇
၂	ငွေစာရင်းကိုင်	ကျေးရွာငွေစာရင်းကိုင်	ဦးနိုးနိုး	မကြီးပင်ကွင်း	၀၇-၄၅၂၇၃၄၄၁၂၃
၃	စေတနာ့ဝန်ထမ်း	ကျေးရွာစေတနာ့ဝန်ထမ်း	ဦးကျော်စွာ	"	၀၇-၂၅၃၂၁၀၈၂၄
		ကျေးရွာစေတနာ့ဝန်ထမ်း	ဒေါ်စန္ဒာမာမာ	"	၀၇-၂၅၃၂၁၀၈၂၄
		ကျေးရွာစေတနာ့ဝန်ထမ်း			
		ကျေးရွာစေတနာ့ဝန်ထမ်း			
		ကျေးရွာစေတနာ့ဝန်ထမ်း			
		ကျေးရွာစေတနာ့ဝန်ထမ်း			
၄	ဝယ်ယူရေးဆပ်ကော်မတီ	ဥက္ကဋ္ဌ	ဦးမောင်စိုး	မကြီးပင်ကွင်း	၀၇-၂၆၀၆၁၂၂၃၄
		မှတ်တမ်းထိန်း	ဒေါ်မာမာ	"	၀၇-၂၆၀၇၅၀၆၇၈
		အဖွဲ့ဝင်	ဦးကာကာ	"	၀၇-၂၅၀၀၀၇၁၀၅
၅	စောင့်ကြည့်ကြီးကြပ်ရေးဆပ်ကော်မတီ	ဥက္ကဋ္ဌ	ဦးသန်းမောင်	မကြီးပင်ကွင်း	၀၇-၄၅၆၃၈၂၃၇၇
		အဖွဲ့ဝင်	ဒေါ်ခင်ခင်	"	မရှိ
		အဖွဲ့ဝင်	ဦးကျော်စွာ	"	မရှိ
၆	ဝေခံအကြံပြုတိုင်ကြားချက်ဖြေရှင်းရေးအဖွဲ့	ကျေးရွာကိုယ်စားလှယ်	ဦးမောင်စိုး	မကြီးပင်ကွင်း	၀၇-၂၅၃၃၂၃၅၁၂
		ကျေးရွာကိုယ်စားလှယ်	ဒေါ်ခင်ခင်	"	၀၇/၂၅၂၁၄၄၆၇၄
၇	လည်ပတ်ထိန်းသိမ်းရေးဆပ်ကော်မတီ	ဥက္ကဋ္ဌ	ဦးသန်းဝင်း	မကြီးပင်ကွင်း	၀၇-၂၆၂၀၇၅၆၆၆
		အဖွဲ့ဝင်	ဦးမောင်စိုး	"	၀၇-၄၂၄၆၀၅၂၆၇
		အဖွဲ့ဝင်	ဒေါ်ခင်ခင်	"	၀၇-၄၂၂၇၁၇၄၇၁



### ၈။ ကျေးရွာအချက်အလက်(ပုံစံ-၁)

#### ၈.၁ ။ပထမနှစ်စက်ဝန်း ကျေးရွာအချက်အလက်ပုံစံ(၁)

N- 18.656762 , E 95.014320 , ၀=4.81yd

(၄)

ပုံစံ - ၈ - ၁ ကျေးရွာအခြေခံအချက်အလက်များ (Form PC 1)

လမ်းညွှန်ချက်၊ ကျေးရွာတစ်ရွာသို့ ပထမဆုံးမိတ်ဆက်ခရီး သွားရောက်သောအခါ လူထုစည်းရုံးရေးမှူးသည် ကျေးရွာခေါင်းဆောင်များအား ကျေးရွာအချက်အလက်များကို မေတ္တာရပ်ခံ၍ တောင်းခံရသည်။ ဤအချက်အလက်များကို စီမံကိန်းမိတ်ဆက်အစည်းဝေးမတိုင်မီတောင်းခံရမည်။ စီမံကိန်းမိတ်ဆက်အစည်းဝေးတွင် လူထုစည်းရုံးရေးမှူးသည် ဤအချက်အလက်များအား စစ်ဆေးပြီး မှန်ကန်အောင်ပြုလုပ်ရမည်။ ပြီးနောက်တွင် လူထုစည်းရုံးရေးမှူးမှ သတင်းအချက်အလက်ထံသို့ Tablets မှ တဆင့် ဖြည့်သွင်းရမည်။

ကျေးရွာခေါင်းဆောင် အမည်	ကျေးရွာခေါင်းဆောင်၏ ဖုန်းနံပါတ်	လူထုစည်းရုံးရေးမှူး၏ အမည်
မြည်နယ်တိုင်းဒေသကြီး ပဲခူး	မြို့နယ် ပဲခူး	ကျေးရွာအုပ်စု ရွှေကျော်
မြို့နယ်	ကျေးရွာအုပ်စု	ကျေးရွာ

က။ လူဦးရေ

လူမျိုးစု	အိမ်ထောင်စုအရေအတွက်	ကိုးကွယ်သည့်ဘာသာ	အိမ်ထောင်စုအရေအတွက်
လူမျိုးစု (၁) - <del>၆၈၇</del>	၁၀၅	ဘာသာ (၁) - <del>၆၇</del>	၁၀၅
လူမျိုးစု (၂) -----		ဘာသာ (၂) -----	
လူမျိုးစု (၃) -----		ဘာသာ (၃) -----	
လူမျိုးစုရော -----		ဘာသာရော -----	
အခြား	အရေအတွက်		
မသန်စွမ်းသူများ	၁		
သက်ကြီးရွယ်အိုများ (၆၅ နှစ် နှင့် အထက်)	၁၀၀		
စစ်ဘေးရှောင်			

	အမျိုးသား (အရေအတွက်)	အမျိုးသမီး (အရေအတွက်)
လူဦးရေ		
လူမျိုးစု (၁) - <del>၆၈၇</del>	၂၀၀	၁၈၂
လူမျိုးစု (၂) -----		
လူမျိုးစု (၃) -----		
အခြား		
အိမ်ထောင်ဦးစီး	၉၉	၉





(ခ) အခြေခံအဆောက်အအုံ အသုံးအဆောင်များ

စာသင်ကျောင်း	အမှတ် ခြံပိ	ကျန်းမာရေး	အမှတ် ခြံပိ	ဘာသာရေး အဆောက် အအုံများ	အမှတ် ခြံပိ
အထက်တန်းကျောင်း	<input type="checkbox"/>	ဆေးရုံ	<input type="checkbox"/>	ဝေတီ	<input checked="" type="checkbox"/>
အလယ်တန်းကျောင်း	<input type="checkbox"/>	ကျန်းမာရေးဌာန	<input type="checkbox"/>	ဘုန်းကြီးကျောင်း	<input checked="" type="checkbox"/>
မူလတန်းကျောင်း	<input checked="" type="checkbox"/>	ကျန်းမာရေးဌာနခွဲ	<input type="checkbox"/>	ဟိန္ဒူဘုရားကျောင်း	<input type="checkbox"/>
မူကြီးကျောင်း	<input type="checkbox"/>	မေးခွန်း	<input type="checkbox"/>	ဓမ္မစင်္ကြံကျောင်း	<input type="checkbox"/>
အခြား	<input type="checkbox"/>	အခြား	<input type="checkbox"/>	ဗလီ	<input type="checkbox"/>
မုတ်ချက်		မုတ်ချက်		အခြား	<input type="checkbox"/>
				မုတ်ချက်	

(ဂ) ကျွမ်းကျင်သူများမှတ်တမ်း (ကျေးရွာတွင်နေထိုင်သော သို့မဟုတ် ကခြားရွာမှလာရောက်သော ကျွမ်းကျင်သူများ)

	(၁) စာသင်ကျောင်း		(၂) ကျန်းမာရေး			(၃) လက်မှုပညာရှင်		
	ရွာတွင်နေ ထိုင်သူ	အခြားရွာမှ လာသူ		ရွာတွင်နေ ထိုင်သူ	အခြား ရွာမှ လာသူ		ရွာတွင် နေထိုင်သူ	အခြားရွာ မှလာသူ
မူလတန်းပြဆရာ/မ	<input type="checkbox"/>	<input checked="" type="checkbox"/>	ဆရာဝန်	<input type="checkbox"/>	<input type="checkbox"/>	လက်သမား	<input type="checkbox"/>	<input type="checkbox"/>
အထက်တန်းပြဆရာ/မ	<input type="checkbox"/>	<input type="checkbox"/>	လက်ထောက် ကျန်းမာရေးမှူး	<input type="checkbox"/>	<input type="checkbox"/>	ပန်းရံ	<input type="checkbox"/>	<input type="checkbox"/>
အလယ်တန်းပြဆရာ/မ	<input type="checkbox"/>	<input type="checkbox"/>	အမျိုးသမီးကျန်းမာရေး ဆရာမ	<input type="checkbox"/>	<input type="checkbox"/>	လှုပ်စစ်ကျွမ်းကျင် မီးသမား	<input type="checkbox"/>	<input type="checkbox"/>
မူကြီးဆရာ/မ	<input type="checkbox"/>	<input type="checkbox"/>	သားဖွားဆရာမ	<input type="checkbox"/>	<input type="checkbox"/>	ရေပိုက်သူ	<input type="checkbox"/>	<input type="checkbox"/>
အခြား	<input type="checkbox"/>	<input type="checkbox"/>	ပြည်သူ့ကျန်းမာရေးလုပ်သား	<input type="checkbox"/>	<input type="checkbox"/>	စက်ပြင်ဆရာ	<input type="checkbox"/>	<input type="checkbox"/>
မုတ်ချက်			မုတ်ချက်			မုတ်ချက်		

(ဃ) ကျေးရွာသို့ ရောက်ရှိနိုင်သည့် လမ်းအခြေအနေ / ကျေးရွာတစ်ရွာသည် ၎င်း၏ ကျေးရွာအုပ်စုနှင့် ဆက်သွယ်ထားသော လမ်းအခြေအနေ (အောက်ပါတို့ကို ဝိုင်းပါ)

ကျောက်ကြမ်းလမ်း      ကတ္တရာလမ်း      ကွန်ကရစ်လမ်း  
 မော်တော်ဆိုင်ကယ်လမ်း  
 ကျောက်ခင်းလမ်း      မြေသားလမ်း      လူသွားလမ်း      အခြား \_\_\_\_\_

(င) ကျေးရွာဖွံ့ဖြိုးမှုစီမံချက်

(၁) လူထုဗဟိုပြုစီမံကိန်းမတင်မီ ဤကျေးရွာတွင်ကျေးရွာဖွံ့ဖြိုးမှု စီမံချက်ရှိခဲ့ပါသလား?      ဝိုင်းပါ  
 ရှိပါသည်/မရှိပါ/မသိပါ  
 (၂) ရှိခဲ့ပါလျှင် ဤစီမံချက်ကို မည်သည့် ခုနှစ်တွင်ပြင်ဆင်ခဲ့ပါသနည်း?      နှစ်-----/မသိပါ  
 (၃) ဤစီမံချက်ကို ခြုံ့နယ်မှအတည်ပြုခဲ့ပါသလား?      ပြုခဲ့ပါသည်/မပြုခဲ့ပါ /မသိပါ

(စ) ခရီးအကွာအဝေး

(၁) ဤကျေးရွာ၏ဗဟိုမှ ၎င်းကျေးရွာအုပ်စု၏ဗဟိုအထိ ခရီးခိုင်းမည်မျှကွာဝေးသနည်း?      မိုင်--၂.၃၄

/မသိပါ

စွဲဖြိုးရိုးလမ်း ၄ မိုင် ၂



(4)

(၂) ဤကျေးရွာမှ ၎င်းကျေးရွာအုပ်စုပဟ်အထိ သွားလာရာတွင်ကြာမြင့်သည့်အချိန်။

ခြောက်သွေ့ရာသီတွင်ကြာချိန်-----၁၂.၃၀ မိနစ်

ထော်လာရီ/မော်တော်ဆိုင်ကယ်/ခြေလျင်/လား/မော်တော်ဘုတ်/ အခြား-----ဖွဲ့ဖြိုးချိန်: ၁၂.၃၀ မိနစ်

မိုးရာသီတွင်ကြာချိန်-----၁၂.၃၀ မိနစ်

ထော်လာရီ/မော်တော်ဆိုင်ကယ်/ခြေလျင်/လား/မော်တော်ဘုတ်/ အခြား-----ဖွဲ့ဖြိုးချိန်: ၁၂.၃၀ မိနစ်

(ဆ) ပတ်ဝန်းကျင်ဆိုင်ရာ သဘာဝဘေးအန္တရာယ်

ဤကျေးရွာတွင် ရေကြီးခြင်းကဲ့သို့ သဘာဝဘေးအန္တရာယ်ကျရောက်ဖူးခြင်း ရှိပါသလား။

မရှိပါ  ရှိပါသည် ရှိလျှင်ဖော်ပြပါ-----စ.ပျင်းရိကျကျ(၆)မ.တွင်း: ၁၁၁

(ဇ) ကျေးရွာတွင် ခွဲစည်းထားသော အဖွဲ့အစည်းများ

လူထုထုတ်ပြန်စီမံကိန်းမတိုင်မီ ဤကျေးရွာတွင် ကျေးရွာဖွံ့ဖြိုးရေးအတွက် အစိုးရ (သို့) ရွာသားများကိုယ်တိုင်(သို့) စီမံကိန်းတစ်ခုခုမှ ခွဲစည်းထားသည့် အဖွဲ့အစည်းများရှိပါသလား။

(၁) -----ဣဒါအဖွဲ့ (၃) -----မိသားစု

(၂) -----အဖွဲ့အစည်း ----- ရေပြားစက်ရုံ၊ စက်အိတ်စက်ရုံ

(၄) -----ကျေးရွာအုပ်စု ----- ကျေးရွာအုပ်စု

(၅) အထွေထွေအုပ်ချုပ်ရေး ဦးစီးဌာန (GAD) မှ မှတ်တမ်းတင်ထားခြင်း

ဤကျေးရွာသည် အထွေထွေအုပ်ချုပ်ရေး ဦးစီးဌာန (GAD) မှ မှတ်တမ်းတင်ထားမှု ရှိပါသလား။

မရှိပါ  ရှိပါသည်

ကျေးရွာခေါင်းဆောင် အမည် ဦးဝင်းကျော်

လက်မှတ် ----- နေ့စွဲ 15.3.2017

လူထုစည်းရုံးရေးမှူး အမည် ဒေါ်ဇော်ဝင်းသူ

လက်မှတ် ----- နေ့စွဲ 15.3.2017



၈.၂။ ဒုတိယနှစ်စက်ဝန်း ကျေးရွာအချက်အလက်ပုံစံ(၁)

ပုံစံ - ၈ - ၁ ကျေးရွာအခြေခံအချက်အလက်များ (Form PC 1)

လမ်းညွှန်ချက်၊ ကျေးရွာတစ်ရွာသို့ ပထမဆုံးမိတ်ဆက်ခရီး သွားရောက်သောအခါ လူထုစည်းရုံးရေးမှူးသည် ကျေးရွာ ခေါင်းဆောင်များအား ကျေးရွာအချက်အလက်များကို မေတ္တာရပ်ခံ၍ တောင်းခံရသည်။ ဤအချက်အလက်များကို စီမံကိန်း မိတ်ဆက်အစည်းဝေးမတိုင်မီတောင်းခံရမည်။ စီမံကိန်းမိတ်ဆက်အစည်းဝေးတွင် လူထုစည်းရုံးရေးမှူးသည် ဤအချက်အလက် များအား စစ်ဆေးပြီး မှန်ကန်အောင်ပြုလုပ်ရမည်။ ပြီးနောက်တွင် လူထုစည်းရုံးရေးမှူးမှ သတင်းအချက်အလက်ထံသို့ Tablets မှ တစ်ဆင့် ဖြည့်သွင်းရမည်။

ကျေးရွာခေါင်းဆောင် အမည် ဦး ဝေတ	ကျေးရွာခေါင်းဆောင်၏ ဖုန်းနံပါတ် ၀၉၄၂၂၇၇၄၄၁	လူထုစည်းရုံးရေးမှူး၏ အမည် ဒေါ် မြင့် နှင့် ဝေ
မြေဧရိယာ/တိုင်းဒေသကြီး ပဲခူး	မြို့နယ် ပုဂံ	ကျေးရွာအုပ်စု စကျက်ပျား
		ကျေးရွာ များကြီး ပါ ကွင်း

လူမျိုးစု	အိမ်ထောင်စုအရေအတွက်	ကိုးကွယ်သည့်ဘာသာ	အိမ်ထောင်စုအရေအတွက်
လူမျိုးစု (၁) - <del>ဗမာ</del>	108	ဘာသာ (၁) - <del>မုန့်ဇာတာ</del>	108
လူမျိုးစု (၂) -----		ဘာသာ (၂) -----	
လူမျိုးစု (၃) -----		ဘာသာ (၃) -----	
လူမျိုးစုရော -----		ဘာသာရော -----	
အခြား	အရေအတွက်		
မသန်စွမ်းသူများ	4		
သက်ကြီးရွယ်အိုများ (၆၅ နှစ် နှင့် အထက်)	၇၀		
စစ်ဘေးရှောင်			

	အမျိုးသား (အရေအတွက်)	အမျိုးသမီး (အရေအတွက်)
လူဦးရေ		
လူမျိုးစု (၁) - <del>ဗမာ</del>	185	186
လူမျိုးစု (၂) -----		
လူမျိုးစု (၃) -----		
အခြား		
အိမ်ထောင်ဦးစီး	96	12

(ခ) အခြေခံအဆောက်အအုံ အသုံးအဆောင်များ

စာသင်ကျောင်း	အမှတ် ခြံစိပါ	ကျန်းမာရေး	အမှတ် ခြံစိပါ	ဘာသာရေး အဆောက် အအုံများ	အမှတ် ခြံစိပါ
အထက်တန်းကျောင်း	<input type="checkbox"/>	ဆေးရုံ	<input type="checkbox"/>	စေတီ	<input checked="" type="checkbox"/>
အလယ်တန်းကျောင်း	<input type="checkbox"/>	ကျန်းမာရေးဌာန	<input type="checkbox"/>	ဘုန်းကြီးကျောင်း	<input checked="" type="checkbox"/>
မူလတန်းကျောင်း	<input checked="" type="checkbox"/>	ကျန်းမာရေးဌာနခွဲ	<input type="checkbox"/>	ဟိန္ဒူဘုရားကျောင်း	<input type="checkbox"/>
မူကြိုကျောင်း	<input type="checkbox"/>	ဆေးပေးခန်း	<input type="checkbox"/>	ခရစ်ယာန်ကျောင်း	<input type="checkbox"/>



အခြား	<input type="checkbox"/>	အခြား	<input type="checkbox"/>	ဗလီ	<input type="checkbox"/>
				အခြား	<input type="checkbox"/>
မှတ်ချက်		မှတ်ချက်		မှတ်ချက်	

(ဂ) ကျွမ်းကျင်သူများမှတ်တမ်း (ကျေးရွာတွင်နေထိုင်သော သို့မဟုတ် တခြားရွာမှလာရောက်သော ကျွမ်းကျင်သူများ)

(၁) စာသင်ကျောင်း			(၂) ကျန်းမာရေး			(၃) လက်မှုပညာရှင်		
	ရွာတွင်နေထိုင်သူ	အခြားရွာမှလာသူ		ရွာတွင်နေထိုင်သူ	အခြားရွာမှလာသူ		ရွာတွင်နေထိုင်သူ	အခြားရွာမှလာသူ
မူလတန်းပြဆရာ/မ	<input type="checkbox"/>	<input checked="" type="checkbox"/>	ဆရာဝန်	<input type="checkbox"/>	<input type="checkbox"/>	လက်သမား	<input type="checkbox"/>	<input type="checkbox"/>
အထက်တန်းပြဆရာ/မ	<input type="checkbox"/>	<input type="checkbox"/>	လက်ထောက်ကျန်းမာရေးမှူး	<input type="checkbox"/>	<input type="checkbox"/>	ပန်းရံ	<input checked="" type="checkbox"/>	<input type="checkbox"/>
အလယ်တန်းပြဆရာ/မ	<input type="checkbox"/>	<input type="checkbox"/>	အမျိုးသမီးကျန်းမာရေးဆရာမ	<input type="checkbox"/>	<input type="checkbox"/>	လျှပ်စစ်ကျွမ်းကျင်၊ မီးသမား	<input type="checkbox"/>	<input type="checkbox"/>
မူကြိုဆရာ/မ	<input type="checkbox"/>	<input type="checkbox"/>	သားဖွားဆရာမ	<input type="checkbox"/>	<input type="checkbox"/>	ရေပိုက်ဆွယ်သူ	<input type="checkbox"/>	<input type="checkbox"/>
အခြား	<input type="checkbox"/>	<input type="checkbox"/>	ပြည်သူ့ကျန်းမာရေးလုပ်သား	<input type="checkbox"/>	<input type="checkbox"/>	စက်ပြင်ဆရာ	<input type="checkbox"/>	<input type="checkbox"/>
မှတ်ချက် ကျောင်းလျှပ်သား စုမပျိုး ဘား ဘဏ်ဌာနမှ ဖြစ်ပါသည်။			မှတ်ချက် ဖြစ်ပါ။			မှတ်ချက်		

(ဃ) ကျေးရွာသို့ ရောက်ရှိနိုင်သည့် လမ်းအခြေအနေ / ကျေးရွာတစ်ရွာသည် ၎င်း၏ ကျေးရွာအုပ်စုနှင့် ဆက်သွယ်ထားသော လမ်းအခြေအနေ (အောက်ပါတို့ကိုပိုင်းပါ)

ကျောက်ကြမ်းလမ်း      ကတ္တရာလမ်း      ကွန်ကရစ်လမ်း      မော်တော်ဆိုင်ကယ်လမ်း  
 ကျောက်ခင်းလမ်း      မြေသားလမ်း      လူသွားလမ်း      အခြား ဖျိုးဖျား၊ တွင်းရွာလမ်း၊ လျှပ်စာ  
(ပါရ) ဘဏ်။

- (င) ကျေးရွာဖွံ့ဖြိုးမှုစီမံချက်
- (၁) လူထုပတ်ဝန်းကျင်ထိခိုက်မှုမရှိစေရန် ဤကျေးရွာတွင်ကျေးရွာဖွံ့ဖြိုးမှု စီမံချက်ရှိခဲ့ပါသလား? ပိုင်းပါ
  - (၂) ရှိခဲ့ပါလျှင် ဤစီမံချက်ကို မည်သည့် ခုနှစ်တွင်ပြင်ဆင်ခဲ့ပါသနည်း? ရှိပါသည်/မရှိပါ/မသိပါ
  - (၃) ဤစီမံချက်ကို မြို့နယ်မှအတည်ပြုခဲ့ပါသလား? နှစ် ၂၀၀၈ မသိပါ

- (စ) ခရီးအကွာအဝေး
- (၁) ဤကျေးရွာ၏ပဟိုမှ ၎င်းကျေးရွာအုပ်စု၏ပဟိုအထိ ခရီးမိုင်မည်မျှကွာဝေးသနည်း? မိုင် ၀.၆
  - (၂) ဤကျေးရွာမှ ၎င်းကျေးရွာအုပ်စုပဟိုအထိ သွားလာရာတွင်ကြာမြင့်သည့်အချိန်။

ခြောက်သွေ့ရာသီတွင်ကြာချိန် 15 မိနစ်  
 ထော်လာဂျီ/မော်တော်ဆိုင်ကယ်/ခြေလျင်/လား/မော်တော်ဘုတ်/  
 အခြား -----  
 မိုးရာသီတွင်ကြာချိန် 20 မိနစ်  
 ထော်လာဂျီ/မော်တော်ဆိုင်ကယ်/ခြေလျင်/လား/မော်တော်ဘုတ်/  
 အခြား -----



(ဆ) ပတ်ဝန်းကျင်ဆိုင်ရာ သဘာဝဘေးအန္တရာယ်

ဤကျေးရွာတွင် ရေကြီးခြင်းကဲ့သို့ သဘာဝဘေးအန္တရာယ်ကျရောက်ဖွယ်ခြင်း ရှိပါသလား။

မရှိပါ  ရှိပါသည် ရှိလျှင်ဖော်ပြပါ ကမ်းပါးပြင် / ကမ်းခြေ / ကျေးရွာပါအစားပါ သည်။

(ဇ) ကျေးရွာတွင် ဖွဲ့စည်းထားသော အဖွဲ့အစည်းများ

လူထုပဟိုပြုစီမံကိန်းမတိုင်မီ ဤကျေးရွာတွင် ကျေးရွာဖွံ့ဖြိုးရေးအတွက် အစိုးရ (သို့) ရွာသားများကိုယ်တိုင်(သို့) စီမံကိန်းတစ်ခုခုမှ ဖွဲ့စည်းထားသည့် အဖွဲ့အစည်းများရှိပါသလား။

(၁) အုပ်ချုပ်ရေး (၃) ဖိုးသက်စု  
(၂) ကျေးရွာ (၄) ကျွန်းစု

(ဈ) အထွေထွေအုပ်ချုပ်ရေး ဦးစီးဌာန (GAD) မှ မှတ်တမ်းတင်ထားခြင်း

ဤကျေးရွာသည် အထွေထွေအုပ်ချုပ်ရေး ဦးစီးဌာန (GAD) မှ မှတ်တမ်းတင်ထားမှု ရှိပါသလား။

မရှိပါ  ရှိပါသည်

ကျေးရွာခေါင်းဆောင်

အမည် ဦးစေတ

လက်မှတ် [Signature] နေ့စွဲ ၂၇.၁၀.၂၀၁၇

လူထုစည်းရုံးရေးမှူး

အမည် ဒေါ်မြင့်စင်စေ

လက်မှတ် [Signature] နေ့စွဲ ၂၇.၁၀.၂၀၁၇



၈.၃။ တတိယနှစ်စက်ဝန်း ကျေးရွာအချက်အလက်ပုံစံ(၁)

M&E/MIS (3rd Cycle)

ပုံစံ - ၀ - ၁ ကျေးရွာအခြေခံအချက်အလက်များ (Form PC 1)

လမ်းညွှန်ချက်၊ ကျေးရွာတစ်ရွာသို့ ပထမဆုံးမိတ်ဆက်ရေး သွားရောက်သောအခါ လူထုစည်းရုံးရေးမှူးသည် ကျေးရွာ ခေါင်းဆောင်များအား ကျေးရွာအချက်အလက်များကို ပေတ္တာရပ်ခံ၍ တောင်းခံရသည်။ ဤအချက်အလက်များကို စီမံကိန်း မိတ်ဆက်အစည်းဝေးပုဂံင်မိတောင်းခံရမည်။ စီမံကိန်းမိတ်ဆက်အစည်းဝေးတွင် လူထုစည်းရုံးရေးမှူးသည် ဤအချက်အလက် များအား စစ်ဆေးပြီး မှန်ကန်အောင်ပြုလုပ်ရမည်။ ပြီးနောက်တွင် လူထုစည်းရုံးရေးမှူးမှ သတင်းအချက်အလက်ထဲသို့ Tablets မှ တဆင့် ပြည့်သွင်းရမည်။

ကျေးရွာခေါင်းဆောင် အမည် <b>ဦးမောင်ဝင်း</b>	ကျေးရွာခေါင်းဆောင်၏ ဖုန်းနံပါတ် <b>၀၉ ၄၅၆၄၂၅၀၀၀</b>	လူထုစည်းရုံးရေးမှူး၏ အမည် <b>ခေါ်မောင်မောင်</b>
ပြည်နယ်/တိုင်းဒေသကြီး -ပဲခူးတိုင်း	မြို့နယ် -ပန်းတောင်းမြို့နယ်	ကျေးရွာအုပ်စု -ကျောက်ဖျား
		ကျေးရွာ - မဖြိုးပင်ကွင်း

က။ လူဦးရေ

လူမျိုးစု	အိမ်ထောင်စုအရေအတွက်	ကိုးကွယ်သည့်ဘာသာ	အိမ်ထောင်စုအရေအတွက်
လူမျိုးစု (၁) <del>တအာ</del>	၁၀၉	ဘာသာ (၁) <del>ဗုဒ္ဓ</del>	၁၀၉
လူမျိုးစု (၂) -----	၇၀၈	ဘာသာ (၂) -----	၇၀၈
လူမျိုးစု (၃) -----		ဘာသာ (၃) -----	
လူမျိုးစုရော -----		ဘာသာရော -----	
အခြား			
	အရေအတွက်		
မသန်စွမ်းသူများ	၄		
သက်ကြီးရွယ်အိုများ (၆၅ နှစ် နှင့် အထက်)	၇၀		
စစ်ဘေးရှောင်	-		

	အမျိုးသား (အရေအတွက်)	အမျိုးသမီး (အရေအတွက်)
လူဦးရေ	၁၈၅	၁၈၆
လူမျိုးစု (၁) <del>တအာ</del>	၁၈၅	၁၈၆
လူမျိုးစု (၂) -----		
လူမျိုးစု (၃) -----		
အခြား		
အိမ်ထောင်ဦးစီး	၉၆	၁၂



M&E/MIS (3rd Cycle)

(ခ) အခြေခံအဆောက်အအုံ အသုံးအဆောင်များ

စာသင်ကျောင်း	အမှတ် ဖြစ်ပါ	ကျန်းမာရေး	အမှတ် ဖြစ်ပါ	ဘာသာရေး အဆောက် အအုံများ	အမှတ် ဖြစ်ပါ
အထက်တန်းကျောင်း	<input type="checkbox"/>	ဆေးရုံ	<input type="checkbox"/>	စေတီ	<input checked="" type="checkbox"/>
အလယ်တန်းကျောင်း	<input type="checkbox"/>	ကျန်းမာရေးဌာန	<input type="checkbox"/>	ဘုန်းကြီးကျောင်း	<input checked="" type="checkbox"/>
မူလတန်းကျောင်း	<input checked="" type="checkbox"/>	ကျန်းမာရေးဌာနခွဲ	<input type="checkbox"/>	ဟိန္ဒူဘုရားကျောင်း	<input type="checkbox"/>
မူကြိုကျောင်း	<input type="checkbox"/>	ဆေးပေးခန်း	<input type="checkbox"/>	ရေစိမ့်ယာဉ်ကျောင်း	<input type="checkbox"/>
အခြား	<input type="checkbox"/>	အခြား	<input type="checkbox"/>	ဓလီ	<input type="checkbox"/>
				အခြား	<input type="checkbox"/>
မှတ်ချက်		မှတ်ချက်		မှတ်ချက်	

(ဂ) ကျွမ်းကျင်သူများမှတ်တမ်း (ကျေးရွာတွင်နေထိုင်သော သို့မဟုတ် တခြားရွာမှ လာရောက်သော ကျွမ်းကျင်သူများ)

(ခ) စာသင်ကျောင်း			(၂) ကျန်းမာရေး			(၃) လက်မှုညာရပ်		
	ရွာတွင်နေ ထိုင်သူ	အခြားရွာမှ လာသူ		ရွာတွင်နေ ထိုင်သူ	အခြား ရွာမှ လာသူ		ရွာတွင် နေ ထိုင်သူ	အခြားရွာ မှ လာသူ
မူလတန်းပြဆရာ/မ	<input type="checkbox"/>	<input checked="" type="checkbox"/>	ဆရာဝန်	<input type="checkbox"/>	<input type="checkbox"/>	လက်သမား	<input type="checkbox"/>	<input type="checkbox"/>
အထက်တန်း ပြဆရာ/မ	<input type="checkbox"/>	<input type="checkbox"/>	လက်ထောက် ကျန်းမာရေးပုဂ္ဂိုလ်	<input type="checkbox"/>	<input type="checkbox"/>	ပန်းရံ	<input checked="" type="checkbox"/>	<input type="checkbox"/>
အလယ်တန်း ပြဆရာ/မ	<input type="checkbox"/>	<input type="checkbox"/>	အမျိုးသမီးကျန်းမာရေး ဆရာမ	<input type="checkbox"/>	<input type="checkbox"/>	လျှပ်စစ်ကျွမ်း ကျင်မီးသမား	<input type="checkbox"/>	<input type="checkbox"/>
မူကြိုဆရာ/မ	<input type="checkbox"/>	<input type="checkbox"/>	သားဖွားဆရာမ	<input type="checkbox"/>	<input type="checkbox"/>	ရေပိုက်သူယ်သူ	<input type="checkbox"/>	<input type="checkbox"/>
အခြား	<input type="checkbox"/>	<input type="checkbox"/>	ပြည်သူ့ကျန်းမာ ရေးလုပ်သား	<input type="checkbox"/>	<input type="checkbox"/>	ကော်ပြင်ဆရာ	<input type="checkbox"/>	<input type="checkbox"/>
မှတ်ချက်	ကျောင်းလျှင်သား အကျိုး- သော ၁၀ခုနစ်ရွာမှ ပြန်ပါလျက်			မှတ်ချက်		မှတ်ချက်		

(ဃ) ကျေးရွာသို့ ရောက်ရှိနိုင်သည့် လမ်းအခြေအနေ / ကျေးရွာတစ်ရွာသည် ၎င်း၏ ကျေးရွာအုပ်စုနှင့် ဆက်သွယ်ထားသော လမ်းအခြေအနေ (အောက်ပါတို့ကိုပိုင်းပါ)

- ကျောက်ကြမ်းလမ်း: ကတ္တရာလမ်း: ကွန်ကရစ်လမ်း: မော်တော်ဆိုင်ကယ်လမ်း:
- ကျောက်ခင်းလမ်း: မြေသားလမ်း: လူသွားလမ်း: အခြား: ဒိုးကွင်းကျွန်းကျွန်းလမ်း၊ နင်းပါ၊ နာသုံးပြုရသည့်

(င) ကျေးရွာဖွံ့ဖြိုးမှုစီမံချက်

- (၁) လူထုဗဟိုပြုစီမံကိန်းပစတင်မီ ဤကျေးရွာတွင်ကျေးရွာဖွံ့ဖြိုးမှု စီမံချက်ရှိခဲ့ပါသလား? ရှိပါသည်/မရှိပါ/မသိပါ
- (၂) ရှိခဲ့ပါလျှင် ဤစီမံချက်ကို မည်သည့် ခုနှစ်တွင်ပြင်ဆင်ခဲ့ပါသနည်း? နှစ် 2008/မသိပါ
- (၃) ဤစီမံချက်ကို မြို့နယ်မှအတည်ပြုခဲ့ပါသလား? ပြုခဲ့ပါသည်/မပြုခဲ့ပါ /မသိပါ



M&E/MIS (3rd Cycle)

(၈) ခရီးအကွာအဝေး

(၁) ဤကျေးရွာ၏ပဟိုမှ ၎င်းကျေးရွာအုပ်စု၏ပဟိုအထိ ခရီးပိုင်မည်မျှကွာဝေးသနည်း? ပိုင် ၂၆ / မသိပါ  
(၂) ဤကျေးရွာမှ ၎င်းကျေးရွာအုပ်စုပဟိုအထိ သွားလာရာတွင်ကြာမြင့်သည့်အချိန်။ ၁.၅ နာရီ

ခြောက်သွေ့ရာသီတွင်ကြာချိန် ၀၀:၃၀ ----- ထော်လာဂျီ/မော်တော်ဆိုင်ကယ်/ခြေလျင်/လား/မော်တော်ဘုတ်/  
အခြား -----  
မိုးရာသီတွင်ကြာချိန် ၀၀:၄၀ ----- ထော်လာဂျီ/မော်တော်ဆိုင်ကယ်/ခြေလျင်/လား/မော်တော်ဘုတ်/  
အခြား -----

(ဆ) ပတ်ဝန်းကျင်ဆိုင်ရာ သဘာဝဘေးအန္တရာယ်

ဤကျေးရွာတွင် ရေကြီးခြင်းကဲ့သို့ သဘာဝဘေးအန္တရာယ်ကျရောက်ပူးခြင်း ရှိပါသလား။  
 မရှိပါ  ရှိပါသည် ရှိလျှင်ဖော်ပြပါ ----- ကမ်းပါးဖြင့် ချိတ်ချော့ပါ သွားပါသည်။

(ဇ) ကျေးရွာတွင် ဖွဲ့စည်းထားသော အဖွဲ့အစည်းများ

လူထုပဟိုပြုစီမံကိန်းမတိုင်မီ ဤကျေးရွာတွင် ကျေးရွာဖွံ့ဖြိုးရေးအတွက် အစိုးရ (သို့) ရွာသားများကိုယ်တိုင်(သို့) စီမံကိန်းတစ်ခုခုမှ ဖွဲ့စည်းထားသည့် အဖွဲ့အစည်းများရှိပါသလား။

- (၁) -----
- (၂) -----
- (၃) -----
- (၄) -----

(ဈ) အထွေထွေအုပ်ချုပ်ရေး ဦးစီးဌာန (GAD) မှ မှတ်တမ်းတင်ထားခြင်း

ဤကျေးရွာသည် အထွေထွေအုပ်ချုပ်ရေး ဦးစီးဌာန (GAD) မှ မှတ်တမ်းတင်ထားမှု ရှိပါသလား။  
 မရှိပါ  ရှိပါသည်

ကျေးရွာခေါင်းဆောင်

အမည် ဦးဆောင်ဝင်း

လက်မှတ် မောင်ဝင်း နေ့စွဲ ၇.၇.၂၀

လူထုစည်းရုံးရေးမှူး

အမည် ခေါ်ဇော်စော့ဆိုး

လက်မှတ် နေ့စွဲ ၇-၇-၂၀





### ၉။ စီမံချက်စက်ဝန်းအချိန်ဇယား ( ပုံစံ - ၂ )

#### ၉.၁။ ပထမနှစ်စက်ဝန်း စီမံချက်စက်ဝန်းအချိန်ဇယား(၂)

ပုံစံ - ၀ - ၂ - စီမံချက်စက်ဝန်းအချိန်ဇယား (PC 2)

လည်ညွှန်းဖော်ပြချက်: သက်ဆိုင်ရာလူထုစုစည်းရေးရာ/လက်ထောက်နည်းလမ်းများ/စီမံချက်စက်ဝန်းအချိန်ဇယား/စီမံချက်စက်ဝန်းအချိန်ဇယား/စီမံချက်စက်ဝန်းအချိန်ဇယား

စည်းရုံးရေးရာ/ဝန်ထမ်း အမည် - ၆၃၂၇၀၆၂၇

နေ့စွဲ 15.3.2017

ပြည်နယ်/တိုင်း/ပဲခူး: ပြီးနယ် - မှားတောင်း: ကျေးရွာအုပ်စု - ကျေးရွာ - မေတ္တီ/မင်းကင်း

စီမံချက်စက်ဝန်းအချိန်ဇယား	နေ့စွဲ		အစည်းအဝေးအချိန်ဇယား			
	စတင်သည့်နေ့	ပြီးဆုံးသည့်နေ့	အချိန်အားအရအတွက်	အချိန်အားအရအတွက်	အချိန်အားအရအတွက်	အချိန်အားအရအတွက်
၁။ ကျေးရွာစီမံခန့်ခွဲရေး: စီမံချက်စက်ဝန်းအစည်းအဝေး	15.3.17	15.3.17	42	34	70	70
၂။ ကျေးရွာစီမံခန့်ခွဲရေး: စီမံချက်စက်ဝန်းအစည်းအဝေး	16.3.17	16.3.17	35	35	64	70
၃။ ကျေးရွာအုပ်စု လုပ်ငန်းဆောင်ရွက်ချက်အစည်းအဝေး	18.3.17	18.3.17	22	11	33	33
၄။ ပြီးနယ်အစည်းအဝေး: စီမံချက်စက်ဝန်းအစည်းအဝေး နှင့် အကောင်အထည်ဖော်ရေးကော်မတီ၏ စီမံချက်စက်ဝန်း သုံးသပ်မှုအစည်းအဝေး	31.3.2017	31.3.2017	၁၅	၁၅	၁၅	၁၅
၅။ ပြီးနယ် စီမံချက်စက်ဝန်းအစည်းအဝေး နှင့် အကောင်အထည်ဖော်ရေး ကော်မတီ၏ဆုံးဖြတ်ချက် ရှာဖွေ အသိပေးအကြောင်းကြားသည့် အစည်းအဝေး	၁၇.၅.၂၇	၁၇.၅.၂၇	၃၂	၃၀	၆၂	၆၂





၉.၂။ ဒုတိယနှစ်စက်ဝန်း စီမံချက်စက်ဝန်းအချိန်ဇယား(၂)

**ပုံစံ - ၀ - ၂ - စီမံကိန်းစက်ဝန်းအချိန်ဇယား (PC 2)**

လမ်းညွှန်စာအုပ် သက်ဆိုင်ရာလူထုစည်းရုံးရေး/လက်ထောက်နည်းပညာများမှ စီမံကိန်းစက်ဝန်းအထွေထွေအချိန်ဇယားကို ဖြည့်သွင်းရမည်။ စည်းရုံးရေး/ဝန်ထမ်း အမည် <b>စဒါဂြိဋ်ဌေးဝေ</b>	
ဇနီး <b>၂၅.၁၀.၂၀၁၇</b>	စက်ဝန်းအားအမှတ်ခြံပိတ် <input type="checkbox"/> စက်ဝန်း(၀) <input type="checkbox"/> စက်ဝန်း(၂) <input type="checkbox"/> စက်ဝန်း(၃) <input type="checkbox"/>
ပြည်နယ်/တိုင်း <b>ပဲခူး</b>	ကျေးရွာအုပ်စု <b>ခါးကောက်</b> ၊ ကျေးရွာ <b>မင်းသိန်း</b> ၊ မြို့နယ် <b>ပင်လယ်</b>

စီမံကိန်းအထွေထွေအချိန်ဇယား	ဇနီး		အစည်းအဝေးအတွက်စက်ဝန်းအချိန်ဇယား			
	စတင်သည့် ဇနီး	ပြီးဆုံးသည့်ဇနီး	အချိန်သား အရေအတွက်	အချိန်သား အရေအတွက်	အစည်းအဝေး အရေအတွက်	လုပ်ဆောင်ရေးနှင့် လုပ်ဆောင်ရမည့်
၁။ ကျေးရွာစီမံကိန်း စီမံကိန်းအစည်းအဝေး	၂၅.၁၀.၁၇	၂၇.၁၀.၁၇	၁၇	၄၆	၆၃	၆၃
၂။ ကျေးရွာဖွံ့ဖြိုးရေး စီမံကိန်းအစည်းအဝေး	၂၅.၁၀.၁၇	၂၇.၁၀.၁၇	၁၇	၄၆	၆၃	၆၃
၃။ ကျေးရွာအုပ်စု လုပ်ငန်းဆောင်ရွက်ရမည့် အစည်းအဝေး	၃၁.၁၀.၁၇	၃၁.၁၀.၁၇	၁၇	၁၀	၂၄	၂၀ ခု၊ ၄
၄။ မြို့နယ်အထွေထွေ စီမံကိန်းအစည်းအဝေး နှင့် အကောင်အထည်ဖော်ရေးကော်မတီ၏ စီမံကိန်း သုံးသပ်မှု အစည်းအဝေး	၇.၁၂.၁၇	၇.၁၂.၁၇	၁၇	၁၇	၁၇	၁၇ ခု၊ ၁၇
၅။ မြို့နယ် စီမံကိန်းအစည်းအဝေး နှင့် အကောင်အထည်ဖော်ရေး ကော်မတီ၏ဆောင်ရွက်မှုကို ရှာဖွေ အသိပေး အကြောင်းကြားသည့် အစည်းအဝေး	၁၆.၁.၁၈	၁၆.၁.၁၈	၁၅	၃၆	၆၃	၆၃





၉.၃။ တတိယနှစ်စက်ဝန်း စီမံချက်စက်ဝန်းအချိန်ဇယား(၂)

M&E/MIS (3rd Cycle)

ပုံစံ - ၈ - ၂ - စီမံကိန်းစက်ဝန်းအချိန်ဇယား (PC 2)

လမ်းညွှန်ချက် သက်ဆိုင်ရာလူထုစည်းရုံးရေးများ/လက်ထောက်နည်းပညာများမှ စီမံကိန်းစက်ဝန်းအဆင့်တစ်ခုစီပြီးစီးတိုင်း ကျေးရွာနှင့် ကျေးရွာအုပ်စုအတွက် ဤပုံစံကို ဖြည့်သွင်းရမည်။	
စည်းရုံးရေးများ/ဝန်ဆောင်မှု အမည် <u>စိမ့်ချက်စက်ဝန်း</u>	
နေ့စွဲ 23.11.18	စက်ဝန်းအားအမှတ်ခြစ်ပါ <input type="checkbox"/> စက်ဝန်း(၁) <input type="checkbox"/> စက်ဝန်း(၂) <input checked="" type="checkbox"/> စက်ဝန်း(၃) <input type="checkbox"/> စက်ဝန်း(၄)
ပြည်နယ်/တိုင်း - ပဲခူးတိုင်းဒေသကြီး	မြို့နယ် - ပန်းတောင်းမြို့နယ်
ကျေးရွာအုပ်စု - ဂြောဟ်ဇူး	ကျေးရွာ - မြင်းမူပင်ရွာ

စီမံကိန်းဆောင်ရွက်မှုအဆင့်များ	နေ့စွဲ		အစည်းအဝေးတွင်တက်ရောက်သူအရေအတွက်				တက်ရောက်သူ အိမ်ထောင်စု %
	စတင်သည့် နေ့	ပြီးဆုံးသည့်နေ့	အမျိုးသား အရေအတွက်	အမျိုးသမီး အရေအတွက်	အိမ်ထောင်စု အရေအတွက်	လူမျိုးစုတက်ရောက်သူ အရေအတွက် နှင့် လူမျိုးစုအမည်	
၁။ ကျေးရွာစီမံကိန်း မိတ်ဆက်အစည်းအဝေး	1.11.18	7.11.18	22	51	64	၇၃   ၆၅၁	59.25%
၂။ ကျေးရွာဖွံ့ဖြိုးရေး စီမံချက်ရေးဆွဲခြင်း အစည်းအဝေး	8.11.18	8.11.18	21	51	63	72   ၆၅၁	58.33%
၃။ ကျေးရွာအုပ်စု လုပ်ငန်းဆုံးဖြတ်ချက်ချသည့် အစည်းအဝေး	13.12.18	13.12.18	16	13	29	1   ၂၆   ၆၅၁	
၄။ မြို့နယ်အဆင့် စီမံကိန်းရေးဆွဲရေး နှင့် အကောင်အထည်ဖော်ရေးကော်မတီ၏ စီမံကိန်း သုံးသပ်မှု အစည်းအဝေး	5.2.19	5.2.19	မလို	မလို	မလို	မလို	
၅။ မြို့နယ် စီမံကိန်းရေးဆွဲရေး နှင့် အကောင်အထည်ဖော်ရေး ကော်မတီ၏ဆုံးဖြတ်မှုကို ရွာသို့ အသိပေး အကြောင်းကြားသည့် အစည်းအဝေး	18.2.19	18.2.19	30	24	54	54   ၆၅၁	50%

M&E/MIS (3rd Cycle)

၆။ စီမံကိန်းလုပ်ငန်းခွဲစီမံချက်ရေးဆွဲခြင်း အစည်းအဝေး								
၆.၁။ စီမံကိန်းလုပ်ငန်း အကောင်အထည်ဖော် ရေးအစီအစဉ် ရေးဆွဲခြင်း	18.2.19	18.2.19	30	24	54	54   ၆၅၁	50%	
၆.၂။ ဝယ်ယူရေးအစီအစဉ် ရေးဆွဲခြင်း	18.2.19	18.2.19	30	24	54	54   ၆၅၁	50%	
၆.၃။ အကူအညီကုန်ကျမှု လျာထားအစီအစဉ် ရေးဆွဲခြင်း	18.2.19	18.2.19	30	24	54	54   ၆၅၁	50%	
၆.၄။ ပြင်/ထိန်းအစီအစဉ် ရေးဆွဲခြင်း	18.2.19	18.2.19	30	24	54	54   ၆၅၁	50%	
၇။ စီမံကိန်းလုပ်ငန်းခွဲ တိုးတက်မှု တော်ကြည့် အစည်းအဝေး								
၇.၁။ အစည်းအဝေး ပထမအကြိမ်	29.3.19	29.3.19	25	30	55	55   ၆၅၁	50.93%	
၇.၂။ အစည်းအဝေး ဒုတိယအကြိမ်	7.4.19	7.4.19	22	32	54	54   ၆၅၁	50%	
၇.၃။ အစည်းအဝေး တတိယအကြိမ်	26.4.19	26.4.19	30	24	54	54   ၆၅၁	50%	
၈။ စီမံကိန်းလုပ်ငန်းခွဲ အပြီးသတ်စစ်ဆေးခြင်း အစည်းအဝေး	26.5.19	26.5.19	25	30	55	55   ၆၅၁	50.93%	
၉။ လူထုစစ်ဆေးပွဲအစည်းအဝေး	30.5.19	30.5.19	30	46	74	76   ၆၅၁	68.52%	



### ၁၀။ ကျေးရွာဖွံ့ဖြိုးရေး ဦးစားပေးအစီအစဉ် ( ပုံစံ-၃ )

#### ၁၀.၁။ပထမနှစ်စက်ဝန်း ကျေးရွာဖွံ့ဖြိုးရေးအစီအစဉ်(၃)

ပုံစံ - ၀ - ၃ ကျေးရွာဖွံ့ဖြိုးရေး ဦးစားပေးအစီအစဉ် (Form PC 3)

လမ်းညွှန်ရွက်၊ အဆင့်(၃) ကျေးရွာမှော်မှန်းချက်အစည်းအဝေး ပြီးဆုံးသောအခါ ကျေးရွာစီမံကိန်း အထောက်အကူပြု ကော်မတီသည် လူထုစည်းရုံးရေးမှူးအကူအညီဖြင့် ဤပုံစံကိုပြည့်စုံအောင် ဖြည့်သွင်းရမည်။

လူထုစည်းရုံးရေးမှူး/ဝန်ထမ်း အမည် ဦးကျော်စွာ

နေ့စွဲ ၁၅-၃-၂၀၁၇ စက်ဝန်းအား အမှတ်ခြစ်ပါ (✓) စက်ဝန်း(၁)  
 စက်ဝန်း(၂)  စက်ဝန်း(၃)  စက်ဝန်း(၄)

ပြည်နယ်/တိုင်း ပဲခူး၊ ဖြန့်နယ်ပါး၊ ကော့ကုသိုလ်၊ ကျေးရွာအုပ်စု ကျောက်ဖျား၊ ကျေးရွာ ၁၁

က။ အခက်အခဲအတားအဆီးများအားဆွေးနွေးခြင်း - ယခုလက်ရှိအခြေအနေတွင် ဤကျေးရွာဖွံ့ဖြိုးတိုးတက်ရေးအတွက် အဓိက အခက်အခဲအတားအဆီးများသည် မည်သည်များဖြစ်ပါသနည်း။ (အမျိုးသား/သမီး အနည်းဆုံးအခက်အခဲ ၅ ခုစီဖော်ပြပါ)

အမျိုးသား အဖွဲ့မှ တင်ပြသောအခက်အခဲအတားအဆီးများ	အမျိုးသမီး အဖွဲ့မှတင်ပြသောအခက်အခဲအတားအဆီးများ
၁ ကိုဗဟိုကု လူ့အဖွဲ့ ဖွဲ့စည်းပေးရန်၊ အဖွဲ့ဝင်များ စွမ်းဆောင်ရည် မြှင့်တင်ပေးရန်၊ အဖွဲ့ဝင်များ အားပေးပေးပို့ရန်၊ အဖွဲ့ဝင်များ အားပေးပေးပို့ရန်၊ အဖွဲ့ဝင်များ အားပေးပေးပို့ရန်	၁ စာရေးကောင်း လူပုဂ္ဂိုလ်များ ဖွဲ့စည်းပေးရန်၊ ကျေးရွာ စာရေးကောင်းများ ဖွဲ့စည်းပေးရန်၊ ကျေးရွာ စာရေးကောင်းများ ဖွဲ့စည်းပေးရန်
၂ ခြံခြံ၊ ကျေးရွာ စာရေးကောင်းများ ဖွဲ့စည်းပေးရန်၊ အဖွဲ့ဝင်များ အားပေးပေးပို့ရန်၊ အဖွဲ့ဝင်များ အားပေးပေးပို့ရန်	၂ ဖြေယာဆုံဆုံခြင်း၊ အဖွဲ့ဝင်များ အားပေးပေးပို့ရန်၊ အဖွဲ့ဝင်များ အားပေးပေးပို့ရန်
၃ မရှိခြင်း၊ ကျေးရွာ စာရေးကောင်းများ ဖွဲ့စည်းပေးရန်၊ အဖွဲ့ဝင်များ အားပေးပေးပို့ရန်	၃ ဘုံကျေးရွာလုံခြုံရေးမရှိခြင်း၊ အဖွဲ့ဝင်များ အားပေးပေးပို့ရန်
၄ စာရေးကောင်း၊ ကျေးရွာ လုံခြုံရေးမရှိခြင်း	၄ ဆက်ခံခြင်း
၅ မီးဘက်ကျေးရွာ မရှိဘဲ ဖွဲ့စည်းရန်	၅ မီးဘက်ကျေးရွာ လုံခြုံရေးမရှိခြင်း

ခ။ မှော်မှန်းခြင်း - နောင်လာမည့် ( ၅ )နှစ် အတွင်း ကျေးရွာဖွံ့ဖြိုးရေး မှော်မှန်းလျာထားချက်များအား တင်ပြပါ။

အမျိုးသားအဖွဲ့မှ တင်ပြသောမှော်မှန်းချက်များ	အမျိုးသမီးအဖွဲ့မှ တင်ပြသောမှော်မှန်းချက်များ
၁ မီးလင်းကျေး၊ အဖွဲ့ဝင်များ ဖွဲ့စည်းပေးရန်၊ အဖွဲ့ဝင်များ အားပေးပေးပို့ရန်	၁ မီးလင်းကျေး၊ အဖွဲ့ဝင်များ ဖွဲ့စည်းပေးရန်၊ အဖွဲ့ဝင်များ အားပေးပေးပို့ရန်
၂ ခြံခြံ၊ ကျေးရွာ စာရေးကောင်းများ ဖွဲ့စည်းပေးရန်၊ အဖွဲ့ဝင်များ အားပေးပေးပို့ရန်	၂ ကျေးရွာ စာရေးကောင်းများ ဖွဲ့စည်းပေးရန်၊ အဖွဲ့ဝင်များ အားပေးပေးပို့ရန်
၃ အဖွဲ့ဝင်များ အားပေးပေးပို့ရန်၊ အဖွဲ့ဝင်များ အားပေးပေးပို့ရန်	၃ စာရေးကောင်း၊ ကျေးရွာ လုံခြုံရေးမရှိခြင်း
၄ စာရေးကောင်း၊ ကျေးရွာ လုံခြုံရေးမရှိခြင်း	၄ များ-၅ ဖွဲ့စည်းခြင်း၊ မီးဘက်ကျေးရွာ ဖွဲ့စည်းခြင်း
၅ မီးဘက်ကျေးရွာ မရှိဘဲ ဖွဲ့စည်းရန်	၅ စာရေးကောင်း ဖွဲ့စည်းခြင်း



၈။ လူထုဝိမံကိန်း၏ လာမည့် ( ၄ ) နှစ်အတွက် အကျုံးပင်သော ဦးစားပေး ဖွံ့ဖြိုးတိုးတက်မှု လုပ်ငန်း အစီအစဉ်များအားဖော်ပြပါ။

အဆင့်	ကျေးရွာအတွက် ဦးစားပေး ဖွံ့ဖြိုးတိုးတက်မှု လုပ်ငန်းစဉ်များ	အဆိုပြုသူ (အမျိုးသားများ/ အမျိုးသမီးများ/ အမျိုးသား+ အမျိုးသမီး)	ခန့်မှန်းကုန်ကျစရိတ်	အကျိုးခံစားခွင့်ရှိသူ ခန့်မှန်းခြေအရေအတွက်
၁	ရွာနားအင်းလမ်းပြုပြင်ခြင်း (ကျောက်ကျောလမ်း)	၈ + ၆	၁၂၀၀၀၀၀၀	၅၇၈
၂	စာရေးကျောင်းခြံစည်းစိမ်ပြုပြင်ခြင်း	၆	၆၅၅၀၀၀၀	၅၇၈
၃	စာအုပ်ခုံ၊ ကျေးရွာအတွက် လှူဒါန်းခြင်း (ကျေးရွာ)	၈ + ၆	၆၅၅၀၀၀၀	၅၇၈
၄	မိ.အင်အားပြန်လှူဒါန်းခြင်း	၈ + ၆	၆၅၅၀၀၀၀	၅၇၈
၅	စာရေးကျောင်း ကျောင်းပြင်ဆင်ခြင်း	၆	၂၅၅၀၀၀၀	၅၇၈

၉။ လူထုဝိမံကိန်း၏ လာမည့် ( ၄ ) နှစ်အတွက် အကျုံးပင်သော ဦးစားပေး ဖွံ့ဖြိုးတိုးတက်မှု လုပ်ငန်း အစီအစဉ်များအားဖော်ပြပါ။

အဆင့်	ကျေးရွာအတွက် ဦးစားပေး ဖွံ့ဖြိုး တိုးတက်မှု လုပ်ငန်းစဉ်များ	အဆိုပြုသူ (အမျိုးသားများ/ အမျိုးသမီးများ/ အမျိုးသား+ အမျိုးသမီး)	အခန်းကဏ္ဍ
၁	အလုပ်အကိုင်အခွင့်အလမ်း ဖန်တီးခြင်း	၈ + ၆	ဒီဘက်မွေး ဝမ်းကြောင်း
၂	ကျေးရွာအတွက် အလုပ်အကိုင် ဖန်တီးခြင်း	၈ + ၆	ဒီဘက်
၃	မိ.လမ်းအား အကွက်ကုန်ကျစရိတ် ချေးငွေပြန်လှူဒါန်းခြင်း	၈ + ၆	h
၄			
၅			

ခေါင်းစောင်၊ ကျေးရွာဝိမံကိန်းအထောက်အကူပြုကော်မတီမှ အတည်ပြုသည်။

အမည် ဦးကျော်စွာလှိုင် လက်မှတ်  နေ့စွဲ ၁၅.၁၂.၂၀၁၇



၁၀. ၂။ ဒုတိယနှစ်စက်ဝန်း ကျေးရွာဖွံ့ဖြိုးရေးအစီအစဉ်(၃)

ပုံစံ - ၈ - ၃ ကျေးရွာဖွံ့ဖြိုးရေး ဦးစားပေးအစီအစဉ် (Form PC 3)

လမ်းညွှန်ချက်၊ အဆင့်(၃) ကျေးရွာမျှော်မှန်းချက်အစည်းအဝေး ပြီးဆုံးသောအခါ ကျေးရွာစီမံကိန်း အထောက်အကူပြု  
 နောက်မတီသည် လူထုစည်းရုံးရေးမှူးအကူအညီဖြင့် ဤပုံစံကိုပြည့်စုံအောင် ဖြည့်သွင်းရမည်။

လူထုစည်းရုံးရေးမှူး/ဝန်ထမ်း အမည် ကျော်စွာ ဖွဲ့စည်းခြင်း ၈၀ .

နေ့စွဲ ၂၆.၁၀.၂၀၁၇ စက်ဝန်းအား အမှတ်ခြံပါ (✓)  စက်ဝန်း(၁)  
 စက်ဝန်း(၂)  စက်ဝန်း(၃)  စက်ဝန်း(၄)

ပြည်နယ်/တိုင်း ပြင်သစ် ပရိယာယ် မြို့နယ် ကျေးရွာအုပ်စု ကျောက်ပျံ ကျေးရွာ မိုးကြိုးပင်ရွာ

က။ အခက်အခဲအတားအဆီးများအားဆွေးနွေးခြင်း - ယခုလက်ရှိအခြေအနေတွင်  
 ဤကျေးရွာဖွံ့ဖြိုးတိုးတက်ရေးအတွက်  
 အဓိက အခက်အခဲအတားအဆီးများသည် မည်သည်များဖြစ်ပါသနည်း။ (အမျိုးသား/သမီး အနည်းဆုံးအခက်အခဲ ၅  
 ခုစီဖော်ပြပါ)

အမျိုးသား အဖွဲ့မှ တင်ပြသောအခက်အခဲအတားအဆီးများ		အမျိုးသမီး အဖွဲ့မှတင်ပြသောအခက်အခဲအတားအဆီးများ	
✓ ၁	လမ်းပန်းဆက်သွယ်ရေးခက်ခဲခြင်း ။	၁	လမ်းပန်းဆက်သွယ်ရေး ကောင်းမွန်ရေး
✓ ၂	အလုပ်ကိုင်ခွားပါးခြင်း၊ စားနပ်ရိက္ခာ ဦးတီ ခြင်း ။	၂	ကျွန်းမာကျေး၊ ဆေးလမ်း၊ ဆေး၊ နှိတ်တောကြီး ကျွန်းမာကျေး၊ ကောက်ကုသရန် ဆက်ခံ
၃	ဆေး၊ များ ကျောင်းသား၊ အလုပ်များ၊ ပညာ ဆက်သွယ်ရေး ခက်ခဲခြင်း	၃	စီမံကိန်း၊ စားနပ်ရိက္ခာ၊ လိုလားချက်
✓ ၄	မိုးရာသီတွင် ရွာစား၊ ရွာ၊ ရွာ၊ ရွာ ၈ ကြောင့် ရွာကလေး၊ ရွာ ချားပါးခြင်း ။	၄	မိုးရာသီတွင် ရွာစား ကိုကျွေးပြန် ရွာ ကြီးရွာ ကြောင့်ဆရာ၊ မ၊ ကျောင်း
၅	မီးသတ်ပစ္စည်း များ လိုလားခြင်း ။	၅	ကျောင်း၊ စားနပ်ရိက္ခာ၊ စားနပ်ရိက္ခာ
၆	စားနပ်ရိက္ခာ၊ (ခံစားရုံ၊ ပျက်စီး ။		အားကစားကြီး ကျောင်း စိုးစိုး

ခ။ မျှော်မှန်းခြင်း - နောင်လာမည့် ( ၅ )နှစ် အတွင်း ကျေးရွာဖွံ့ဖြိုးရေး မျှော်မှန်းလျာထားချက်များအား တင်ပြပါ။

အမျိုးသားအဖွဲ့မှ တင်ပြသောမျှော်မှန်းချက်များ		အမျိုးသမီးအဖွဲ့မှ တင်ပြသောမျှော်မှန်းချက်များ	
၁	ကျေးရွာလမ်းပန်းဆက်သွယ်ရေး	၁	ကြိုးစာကား
၂	ကျွန်းမာကျေး၊ ဆေးလမ်း၊ ဆေး	၂	လမ်း ကောင်းမွန်ရေး
၃	ကျေးလက်ကျန်းမာရေး၊ ဆေးလမ်း၊ ဆေး ။	၃	ဆေးလမ်း၊ ဆေး၊ စာကြည့်တိုက် ရှိခြင်း ။
၄	စားနပ်ရိက္ခာ၊ ခံစားရုံ၊ စားနပ်ရိက္ခာ	၄	ရွာကလေး၊ ရွာ၊ ပြီးစီးခြင်း ။
၅	လူမှုရေး ။	၅	





ဂ။ လူထုစီမံကိန်း၏ လာမည့် ( ၄ ) နှစ်အတွက် အကျုံးဝင်သော ဦးစားပေး ဖွံ့ဖြိုးတိုးတက်မှု လုပ်ငန်း အစီအစဉ်များအားဖော်ပြပါ။

အဆင့်	ကျေးရွာအတွက် ဦးစားပေး ဖွံ့ဖြိုးတိုးတက်မှု လုပ်ငန်းစဉ်များ	အဆိုပြုသူ (အမျိုးသားများ/ အမျိုးသမီးများ/ အမျိုးသား+ အမျိုးသမီး)	ခန့်မှန်းကုန်ကျ စရိတ်	အကျိုးခံစားခွင့်ရှိသူ ခန့်မှန်းခြေအရေအတွက်
၁	ဗန်ကျည်းပင်ကွင်း ၅ ပုသိမ်- မုံရွာလမ်း သို့ ခွာစာလမ်း ပြုပြင်ခြင်း	က + မ	၁၅၀ သိန်း	၃၇၀ ဦး
၂	စာသင်ကျောင်းခြံခင်း ရှိ	က + မ		၃၇၀ ဦး
၃	စာအိမ်သုံး ရေ ရှိ	မ		၃၇၀ ဦး
၄	ကျေးရွာတွင် ထံကား	က + မ		၃၇၀ ဦး
၅				

ဃ။ လူထုစီမံကိန်း၏ လာမည့် ( ၄ ) နှစ်အတွက် အကျုံးမဝင်သော ဦးစားပေး ဖွံ့ဖြိုးတိုးတက်မှု လုပ်ငန်း အစီအစဉ်များအားဖော်ပြပါ။

အဆင့်	ကျေးရွာအတွက် ဦးစားပေး ဖွံ့ဖြိုး တိုးတက်မှု လုပ်ငန်းစဉ်များ	အဆိုပြုသူ (အမျိုးသားများ/ အမျိုးသမီးများ/ အမျိုးသား+ အမျိုးသမီး)	အခန်းကဏ္ဍ
၁	မီး ဝေဖန်ပစ္စည်း ရရှိရေး	က	
၂	စာသင်တန်း စာသင်ကျောင်း ရရှိရေး	မ	
၃	ဘုန်းတော်ကြီး ကျောင်း		
၄			
၅			

ခေါင်းဆောင်၊ ကျေးရွာစီမံကိန်းအထောက်အကူပြုကော်မတီမှ အတည်ပြုသည်။

အမည် ဒေါ်ဇော်ဇော် လက်မှတ် [Signature] နေ့စွဲ ၂၈.၁၀.၂၀၁၇



၁၀.၃။ တတိယနှစ်စက်ဝန်း ကျေးရွာဖွံ့ဖြိုးရေးအစီအစဉ်(၃)

**ပုံစံ - ၀-၃ ကျေးရွာဖွံ့ဖြိုးရေး ဦးစားပေးအစီအစဉ် (Form PC 3) (3<sup>rd</sup> Cycle - New)**

လမ်းညွှန်ချက် အဆင့်(၃)ကျေးရွာဖွံ့ဖြိုးရေးရက် အစည်းအဝေးပြီးဆုံးသောအခါ ကျေးရွာစီမံကိန်း အထောက်အကူပြု ကော်မတီသည် လူထုစည်းရုံးရေးမှူးအကူအညီဖြင့် ဤပုံစံကိုပြည့်စုံအောင် ဖြည့်သွင်းရမည်။	
လူထုစည်းရုံးရေးမှူး/ဝန်ထမ်း အမည် - <b>အိမ်စားအေးမြိုး</b>	
နေ့စွဲ 23.11.18	စက်ဝန်းအား အမှတ်ဖြစ်ပါ (✓) <input type="checkbox"/> စက်ဝန်း(၁) <input type="checkbox"/> စက်ဝန်း(၂) <input checked="" type="checkbox"/> စက်ဝန်း(၃) <input type="checkbox"/> စက်ဝန်း(၄)
ပြည်နယ်/တိုင်း - ပဲခူး	မြို့နယ် - ပန်းတောင်း
ကျေးရွာအုပ်စု ကျော့ကျေးရွာ	ကျေးရွာ မကြို့ဝင်ကျေးရွာ
က။ အခက်အခဲအတားအဆီးများအားဆွေးနွေးခြင်း - ယခုလက်ရှိအခြေအနေတွင်ဤကျေးရွာဖွံ့ဖြိုးတိုးတက်ရေးအတွက် အဓိကအခက်အခဲအတားအဆီးများသည် မည်သည်များဖြစ်ပါသနည်း။ (အမျိုးသား/သမီး အနည်းဆုံး အခက်အခဲ ၅ ခုစီဖော်ပြပါ)	
<b>အုပ်စုဖွံ့ဖြိုးရေးမှူးများမှ တင်ပြသောအခက်အခဲအတားအဆီးများ</b>	
လမ်းမကြောင်းမပြည့်စုံ၊ ရေအခက်အခဲများ၊ ကျေးရွာအုပ်စုအတွင်း နေရာအခက်အခဲများ၊ စက်ဝန်း(၁) မှ စက်ဝန်း(၅) မှာ အခက်အခဲများ ဖြစ်ပေါ်နေပါသည်။	□ ကျား ၀ မ ✓ ကျား + ၅
ကျေးရွာအုပ်စုအတွင်း ရေအခက်အခဲများ၊ ကျေးရွာအုပ်စုအတွင်း နေရာအခက်အခဲများ ဖြစ်ပေါ်နေပါသည်။	□ ကျား ၀ မ ✓ ကျား + ၅
ကျေးရွာအုပ်စုအတွင်း ရေအခက်အခဲများ၊ ကျေးရွာအုပ်စုအတွင်း နေရာအခက်အခဲများ ဖြစ်ပေါ်နေပါသည်။	□ ကျား ၀ မ ✓ ကျား + ၅
ကျေးရွာအုပ်စုအတွင်း ရေအခက်အခဲများ၊ ကျေးရွာအုပ်စုအတွင်း နေရာအခက်အခဲများ ဖြစ်ပေါ်နေပါသည်။	□ ကျား ၀ မ ✓ ကျား + ၅
ကျေးရွာအုပ်စုအတွင်း ရေအခက်အခဲများ၊ ကျေးရွာအုပ်စုအတွင်း နေရာအခက်အခဲများ ဖြစ်ပေါ်နေပါသည်။	□ ကျား ၀ မ ✓ ကျား + ၅
ကျေးရွာအုပ်စုအတွင်း ရေအခက်အခဲများ၊ ကျေးရွာအုပ်စုအတွင်း နေရာအခက်အခဲများ ဖြစ်ပေါ်နေပါသည်။	□ ကျား ၀ မ ✓ ကျား + ၅
ခ။ မျှော်မှန်းခြင်း- နောင်လာမည့် ( ၅ ) နှစ် အတွင်း ကျေးရွာဖွံ့ဖြိုးရေး မျှော်မှန်းလျာထားချက်များအား တင်ပြပါ။	
<b>အုပ်စုဖွံ့ဖြိုးရေးမှူးများမှ တင်ပြသောအခက်အခဲအတားအဆီးများ</b>	
လမ်းများမပြည့်စုံ၊ ရေအခက်အခဲများ၊ ကျေးရွာအုပ်စုအတွင်း နေရာအခက်အခဲများ ဖြစ်ပေါ်နေပါသည်။	□ ကျား ၀ မ ✓ ကျား + ၅
ကျေးရွာအုပ်စုအတွင်း ရေအခက်အခဲများ၊ ကျေးရွာအုပ်စုအတွင်း နေရာအခက်အခဲများ ဖြစ်ပေါ်နေပါသည်။	□ ကျား ၀ မ ✓ ကျား + ၅
ကျေးရွာအုပ်စုအတွင်း ရေအခက်အခဲများ၊ ကျေးရွာအုပ်စုအတွင်း နေရာအခက်အခဲများ ဖြစ်ပေါ်နေပါသည်။	□ ကျား ၀ မ ✓ ကျား + ၅
ကျေးရွာအုပ်စုအတွင်း ရေအခက်အခဲများ၊ ကျေးရွာအုပ်စုအတွင်း နေရာအခက်အခဲများ ဖြစ်ပေါ်နေပါသည်။	□ ကျား ၀ မ ✓ ကျား + ၅
ကျေးရွာအုပ်စုအတွင်း ရေအခက်အခဲများ၊ ကျေးရွာအုပ်စုအတွင်း နေရာအခက်အခဲများ ဖြစ်ပေါ်နေပါသည်။	□ ကျား ၀ မ ✓ ကျား + ၅
ကျေးရွာအုပ်စုအတွင်း ရေအခက်အခဲများ၊ ကျေးရွာအုပ်စုအတွင်း နေရာအခက်အခဲများ ဖြစ်ပေါ်နေပါသည်။	□ ကျား ၀ မ ✓ ကျား + ၅





က။ လူထုစီမံကိန်း၏ လာမည့် (၄)နှစ်အတွက် အကျုံးပင်သော ဦးစားပေး ဖွံ့ဖြိုးတိုးတက်မှု လုပ်ငန်း အစီအစဉ်များအားဖော်ပြပါ။

ဦးစားပေးအဆင့်	ကျေးရွာအတွက် ဦးစားပေး ဖွံ့ဖြိုးတိုးတက်မှု လုပ်ငန်းစဉ်များ	အဆိုပြုသူ (အမျိုးသားများ/ အမျိုးသမီးများ/ အမျိုးသား+ အမျိုးသမီး)	အခန်းကဏ္ဍ	ဦးစားပေး အဆင့် သတ်မှတ်ချက်	ခန့်မှန်း ကုန်ကျစရိတ်	အကျိုးခံစားခွင့်ရှိသူ ခန့်မှန်းခြေအရေအတွက်		
						ကျား	မ	ပေါင်း
၁	ရွာငြိမ်းကျေးရွာ၏လမ်း၊ (ဆေးကုသရုံ၊ စတုရန်း)	က + မ	လမ်း	၁	၁၀၀၀၀၀၀	၁၈၄	၁၈၇	၃၇၁
၂	ကျေးငြိမ်းရွာစု၏ ခြံခြံခြံခြံခြံ	က + မ	ယခုကဏ္ဍ	၂	၇၀၀၀၀၀	၁၈၄	၁၈၇	၃၇၁
၃	ဆေးကုသရုံ၊ ရေချိုးရုံ	က + မ	ရေချိုးရုံ	၃	၁၀၀၀၀၀	၁၈၄	၁၈၇	၃၇၁
၄	ကျေးရွာတွင်းတံတား	မ	တံတား	၄	၁၅၀၀၀၀	၁၈၄	၁၈၇	၃၇၁
၅	ဆေးပေးဆင်း	မ	ကျန်းမာရေး	၅	၁၀၀၀၀၀	၁၈၄	၁၈၇	၃၇၁

ဃ။ လူထုစီမံကိန်း၏ လာမည့် (၄) နှစ်အတွက် အကျုံးပင်သော ဦးစားပေး ဖွံ့ဖြိုးတိုးတက်မှု လုပ်ငန်း အစီအစဉ်များအားဖော်ပြပါ။

အဆင့်	ကျေးရွာအတွက် ဦးစားပေး ဖွံ့ဖြိုးတိုးတက်မှု လုပ်ငန်းစဉ်များ	အဆိုပြုသူ (အမျိုးသားများ/ အမျိုးသမီးများ/ အမျိုးသား+ အမျိုးသမီး)	အခန်းကဏ္ဍ
၁	ဒီ.သစ်ကန် ရေချိုးရုံ	က	ရေခြံ
၂	အလုပ်ကန်အတွက် ရေခြံ	က	ရေခြံ
၃			
၄			
၅			

ခေါင်းဆောင်၊ ကျေးရွာစီမံကိန်းအထောက်အကူပြုကော်မတီမှ အတည်ပြုသည်။  
 အမည် ----- ဦး ဖြူစိုင်း ----- လက်မှတ် -----  ----- နေ့ရက် ----- 13.12.2018 -----  
 ဦး ဖြူစိုင်း 



၁၁။ ကျေးရွာအုပ်စု စီမံကိန်းလုပ်ငန်းခွဲရွေးချယ်ခြင်း ( ပုံစံ-၄ )

၁၁.၁။ပထမနှစ်စက်ဝန်း ကျေးရွာအုပ်စု စီမံကိန်းလုပ်ငန်းခွဲရွေးချယ်ခြင်း ( ပုံစံ-၄ )

ပုံစံ - ၈ - ၄ ကျေးရွာအုပ်စုစီမံကိန်းလုပ်ငန်းခွဲရွေးချယ်ခြင်းပုံစံ (Form PC 4)

လက်ညှိုးနှိုးရာ၊ စီမံကိန်းလုပ်ငန်းခွဲရွေးချယ်မှုအတွက် အထောက်အကူပြုရန်အတွက် ကျေးရွာအုပ်စု CF/TF တို့၏ အကူအညီရယူ၍ ကျေးရွာစီမံကိန်းအောက်ဖွဲ့စည်းရေးကော်မတီမှ လက်မှတ်ရေးထိုးပြီး အဆိုပါပုံစံအား ပြည့်စုံအောင်ဖြည့်သွင်းရမည်။ ဤပုံစံအား ပြည့်စုံစွာဖြည့်သွင်းပြီးပါက ကျေးရွာအုပ်စုဖွံ့ဖြိုးတိုးတက်ရေးဦးစီးဌာနတွင် TPIC သို့ ဖမ်းနိမ့်အတွက် နောက်ဆက်တွဲအဖြစ် တာရှည်ရေးမူဝါဒ CF ၄ ကျေးရွာစီမံကိန်းလုပ်ငန်းခွဲရွေးချယ်မှု စီမံကိန်းလုပ်ငန်းခွဲရွေးချယ်မှု အစွဲအလက်များကို MIS သို့ ထည့်သွင်းရမည်။ (သန့်ရှင်းစီမံကိန်းလုပ်ငန်းခွဲ ရလက်ကိုင်သော ကျေးရွာများ မပါဝင်ပါ။)

ကျေးရွာစီမံကိန်းလုပ်ငန်းခွဲရွေးချယ်မှုအတွက် စီမံကိန်းလုပ်ငန်းခွဲရွေးချယ်မှု ဝန်ထမ်းများ

နေ့စွဲ \_\_\_\_\_

ပြည်နယ်/တိုင်း ဝန်ထမ်း \_\_\_\_\_

စီမံကိန်းအားအမှတ်ပြုခြင်းမပါ။ (✓) စက်ဝန်း(၁) စက်ဝန်း(၂) စက်ဝန်း(၃) စက်ဝန်း(၄)

ကျေးရွာအုပ်စု ကျေးရွာစီမံကိန်း ဖွဲ့စည်းမှု

ကျေးရွာအမည်	စောင့်ရှောက်မည့် လုပ်ငန်းများ	အတိုင်းအတာ (အမြင့်/အလျား x အနံ၊ အရေအတွက် စသည်ဖြင့်)	ခန့်မှန်း တိုက်ရိုက် အကျိုးခံစားခွင့် ရှိသူများ	အရေးကြီးစွာပြုသူ	စီမံကိန်းမှ ထည့်သွင်းမှု	ကျေးရွာမှ ထည့်သွင်းမှု	ခန့်မှန်းကျန်ကျစေ့ရိတ် အခြားထည့်သွင်းမှု (ခေါ်ပြုပါ) ထည့်သွင်းမှု   အမည်/အဖွဲ့	စုစုပေါင်း
မန်ကျည်းပင်ကွင်း	ကျွတ်စေ့ ၁၅၀ လမ်းပြုပြင်ခြင်း Box Culvert (၁)ခု	(၁၃၈'၀" x ၅'၀")	၃၅၂	<input type="checkbox"/> ကျား <input checked="" type="checkbox"/> မ ကျေးရွာ + မ	၁၅၃၀၀၀၀	၁၅၃၀၀၀၀	-	၁၅၃၀၀၀၀
အင်္ဂကျေးရွာ	ကျွတ်စေ့ ၁၅၀ လမ်းပြုပြင်ခြင်း (၈၀၀'၀" x ၅'၀")	(၁၈၅'၀" x ၁၀'၀")	၅၄၈	<input type="checkbox"/> ကျား <input checked="" type="checkbox"/> မ ကျေးရွာ + မ	၅၅၀၀၀၀၀	၅၅၀၀၀၀၀	-	၅၅၀၀၀၀၀

ဆင်းရဲသူ:	ရွှေတောင်ရွာ နမ်းပြင်ခြင်း Pipe-Cubert (၃၁၃) (ဖြေထိန်း: ၃၇၀၂)	(၁၀၀၀'-၀" x ၁၂'-၀")	၅၇၉	<input type="checkbox"/> ကျား <input type="checkbox"/> မ <input checked="" type="checkbox"/> အကျား+မ	၁၀၅,၀၀၀,၀၀၀	၁၀၅,၀၀၀,၀၀၀
ကန့်လန့်	ရွှေတောင်ရွာ နမ်းပြင်ခြင်း စံအား Pipe Cubert(၃)စင်း	(၁၇၀'-၀"x ၂၀'-၀" (၆'-၀"x ၁၀'-၀") (၂'၅" x ၈'-၀")	၆၇၉	<input type="checkbox"/> ကျား <input type="checkbox"/> မ <input checked="" type="checkbox"/> အကျား+မ	၁၀၅,၀၀၀,၀၀၀	၁၀၅,၀၀၀,၀၀၀
ကျောက်ထု:	အလင်းရွာ (ရွှေတောင်ရွာ၏ အောက်ရှိ ရွာရွာ)	၆၀၀ (၆၀၀) (၇၀'-၀"x ၈'-၀" ၆'-၀")	၁၇၉	<input type="checkbox"/> ကျား <input type="checkbox"/> မ <input checked="" type="checkbox"/> အကျား+မ	၁၅၀,၀၀၀,၀၀၀	၁၅၀,၀၀၀,၀၀၀

ရာထူး: ကျေးဇူးအပ်ရဲ ဝိ/ထောက်အောင်အဖွဲ့ဝင် အဖွဲ့ဝင် အဖွဲ့ဝင်  
 ဦးခင်အောင် ၁၈.၇.၂၀၁၇



၁၁. ဥပဒေအရ စီမံကိန်းလုပ်ငန်းခွဲရွေးချယ်ခြင်း ( ပုံစံ-၄ )

ပုံစံ - ၈ - ၄ ကျေးရွာအုပ်စုစီမံကိန်းလုပ်ငန်းခွဲရွေးချယ်ခြင်းပုံစံ (Form PC 4)

လယ်ယာရှား၊ စီမံကိန်းလုပ်ငန်းခွဲရွေးချယ်မှုအရည်အသွေးအတိုင်းကျော်လွန်နေကြောင်း ဖော်ပြနိုင်ရန်အတွက် ကျေးရွာအုပ်စုမှ CF/TF တို့၏ အကူအညီရယူ၍ ကျေးရွာစီမံကိန်းအတွက် လက်မှတ်ရေးထိုးပြီး အဆိုပါပုံစံအား ပြည့်စုံအောင်ဖြည့်သွင်းရမည်။ ဤပုံစံအား ပြည့်စုံစွာဖြည့်သွင်းပြီးပါက ကျေးရွာအုပ်စုဝန်ကြီးထံသို့ တောင်းပန်ရာတွင် TPIC သို့ ပေးပို့ရန်အတွက် နောက်ဆက်တွဲအဖြစ် တားရှိရမည်။ CF ၎င်း ကျေးရွာအုပ်စုရွေးချယ်မှုစီမံကိန်းလုပ်ငန်းခွဲစဉ်က အချက်အလက်များကို MIS သို့ ထည့်သွင်းရမည်။ (ယခုစီမံကိန်းလုပ်ငန်းခွဲ လုပ်ကိုင်သော ကျေးရွာများ မပါဝင်ပါ။)

ကျေးရွာစည်းရုံးရေးမှူး/ဝန်ထမ်းအမည် ဖေါ်မြင့်စွန်းဝေ

နေ့စွဲ 31. 10. 2017

စီမံကိန်းအားအမှတ်ခြိတ်ပေးပါ(✓)  စက်ဝန်း(၁)  စက်ဝန်း(၂)  စက်ဝန်း(၃)  စက်ဝန်း(၄)

ပြည်နယ်/တိုင်း ပဲခူး ပြို့နယ် ပန်းတောင်း

ကျေးရွာအုပ်စု ကျောက်ဖူး

ကျေးရွာအမည်	ဆောင်ရွက်မည့် လုပ်ငန်းများ	အတိုင်းအတာ (အမြင့် x အလျား x အနံ၊ အရေအတွက် စသည်ဖြင့်)	ခန့်မှန်း တိုက်ရိုက် အကျိုးစီးပွားခွင့် ရှိသူများ	အဆိုပြုထပ်ပြသ	ခန့်မှန်းကုန်ကျစရိတ်		
					စီမံကိန်းမှ ထည့်ဝင်မှု	ကျေးရွာမှ ထည့်ဝင်မှု	အခြားထည့်ဝင်မှု (ဖော်ပြပါ) ထည့်ဝင်ငွေ   အမည်/အဖွဲ့
ဆင်ကုန်း	ကျောက်ချောင်း (၅၅၀' x ၁၅၀')	(1000' x 12' x 9")	57	<input type="checkbox"/> ကျား <input type="checkbox"/> မ	1,500,000	-	1,500,000
ကန်ကုန်း	ချောင်းကျောက်ကမ်းနှင့် ဖြေငြိမ်းရေးအတွက် (Sloab Culvert)	(2500' x 12' x 9")	657	<input type="checkbox"/> ကျား <input type="checkbox"/> မ	9,500,000	-	9,500,000



အမျိုးအမည်	အရွယ်အစား	အရေအတွက်	အမျိုးအမည်	အရေအတွက်	အမျိုးအမည်	အရေအတွက်	အမျိုးအမည်	အရေအတွက်
ဘက်	ချောင်းလျှောက်လမ်းနှင့် မြောင်းကြောင်းတူးဖော်ခြင်း (3700' x 12' x 6")	453	တူး ပေ စတုရန်းပေ	99000000	1	99000000	1	99000000
ကျောက်ဖြား	ချောင်းလျှောက်လမ်း နှင့် အုတ်စိုက်ခြင်း၊ စာဖြားများအောက်လက် ခြင်း	1495	တူး ပေ စတုရန်းပေ	16000000	1	16000000	1	16000000
မော်လမြိုင်အင်အား	စောချောင်းကျောက် လမ်း (ကျောက်ကြီး ခင်းခြင်းမပါ)	371	တူး ပေ စတုရန်းပေ	15000000	1	15000000	1	15000000

ရက်စွဲ: ကျေးရွာအုပ်စု စီမံကိန်းကော်မတီ ၂၀၂၄ ခုနှစ် ဇူလိုင်လ ၂ ရက်

အဖွဲ့အစည်းအဖွဲ့ဝင်များ: အဖွဲ့အစည်းအဖွဲ့ဝင်များ

အဖွဲ့အစည်းအဖွဲ့ဝင်များ: အဖွဲ့အစည်းအဖွဲ့ဝင်များ

အဖွဲ့အစည်းအဖွဲ့ဝင်များ: အဖွဲ့အစည်းအဖွဲ့ဝင်များ

အဖွဲ့အစည်းအဖွဲ့ဝင်များ: အဖွဲ့အစည်းအဖွဲ့ဝင်များ



၁၁.၃။ တတိယနှစ်စက်ဝန်းကျေးရွာအုပ်စု စီမံကိန်းလုပ်ငန်းခွဲရွေးချယ်ခြင်း ( ပုံစံ-၄ )

NCDDP (Padaung) M&E/MIS 3<sup>rd</sup> Cycle

ပုံစံ - ၈ - ၄ ကျေးရွာအုပ်စုစီမံကိန်းလုပ်ငန်းခွဲရွေးချယ်ခြင်းပုံစံ (Form PC 4)

လမ်းညွှန်စာတမ်း စီမံကိန်းလုပ်ငန်းခွဲရွေးချယ်မှုအစည်းအဝေးပြီးနောက်တွင် ကျေးရွာအုပ်စုမှ CF/TF တို့၏ အကူအညီရယူ၍ ကျေးရွာစီတောက်ကော်မတီမှ လက်မှတ်ရေးထိုးပြီး အဆိုပါပုံစံအား ပြည့်စုံအောင်ပြည့်သွင်းရမည်။ ဤပုံစံအား ပြည့်စုံစွာပြည့်သွင်းပြီးပါက ကျေးရွာအုပ်စုမှ ငြိမ်းတက်ရေးစီမံချက်တွင် TPIC သို့ ပေးပို့ရန်အတွက် နောက်ဆက်တွဲအဖြစ် ထားရှိရမည်။ CF မှ ကျေးရွာတစ်ရွာလျှင်စီ စီမံကိန်းလုပ်ငန်းခွဲဆိုင်ရာ အချက်အလက်များကို MIS သို့ ထည့်သွင်းရမည်။ (ယခုနှစ်စီမံကိန်းလုပ်ငန်းခွဲ မလုပ်ကိုင်သော ကျေးရွာများ မပါဝင်ပါ။)

ကျေးရွာစည်းရုံးရေးမှူး/ဝန်ထမ်းအမည် ဦးအေးအေး (CF)

နေ့စွဲ 13.12.18 စက်ဝန်းအားအမှတ်ခြစ်ပေးပါ။ (✓) ဝက်ဝန်း(၁) ဝက်ဝန်း(၂) ဝက်ဝန်း(၃) ဝက်ဝန်း(၄)

ပြည်နယ်/တိုင်း - ပဲခူးတိုင်း၊ ငြိမ်းတက်ရေးမှူးအမည် ကျေးရွာအုပ်စု ကျောက်ဖူး/တုတ်ခုံ

ကျေးရွာအမည်	ဆောင်ရွက်မည့် လုပ်ငန်းများ	အတိုင်းအတာ	ခန့်မှန်း တိုက်ရိုက် အကျိုးစီးပွားနှင့် ရှိသူများ	အဆိုပြု တင်ပြသူ	ခန့်မှန်းကျန်ကျစရိတ်			စုစုပေါင်း
					စီမံကိန်းမှ ထည့်သွင်းမှု	ကျေးရွာမှ ထည့်သွင်းမှု	အခြားထည့်သွင်းမှု (ခေါ်ပြုပါ) အမည်/အဖွဲ့	
① ဆင်လူ့	ကျောင်းခြံစီမံရေး	700'x6'	570 ကျား - 270 မ - 300	□ ကျား □ မ မိကျား+မ	7,000,000			7,000,000
② ဘက်	ဘက်စုံသုံးဆေးမ	40'x30'x12'	453 ကျား - 185 မ - 268	□ ကျား □ မ မိကျား+မ	16,000,000			16,000,000
③ ကျောက်ဖူး	ကျေးရွာခြံ (ကျောက် ဖွင့် ရေမြှုပ်အညွှန်းတော်(ခြင်း))	(6၁၂ 3000)+ (7000')	1493 ကျား - 705 မ - 788	□ ကျား □ မ မိကျား+မ	11,000,000			11,000,000
④ မင်းတိုင်	ချောင်းကျောက်ကမ်း	2200'x12' x6"	971 ကျား - 184 မ - 187	□ ကျား □ မ မိကျား+မ	10,000,000			10,000,000

NCDDP (Padaung) M&E/MIS 3<sup>rd</sup> Cycle

ကျေးရွာအမည်	ဆောင်ရွက်မည့် လုပ်ငန်းများ	အတိုင်းအတာ	ခန့်မှန်း တိုက်ရိုက် အကျိုးစီးပွားနှင့် ရှိသူများ	အဆိုပြု တင်ပြသူ	ခန့်မှန်းကျန်ကျစရိတ်			စုစုပေါင်း
					စီမံကိန်းမှ ထည့်သွင်းမှု	ကျေးရွာမှ ထည့်သွင်းမှု	အခြားထည့်သွင်းမှု (ခေါ်ပြုပါ) အမည်/အဖွဲ့	
⑤ ကျောင်းသုံးဆေး	ကျောင်းကျောက်ကမ်း	2500'x12' x6"	178 ကျား - 82 မ - 96	□ ကျား □ မ မိကျား+မ	10,000,000			10,000,000
				□ ကျား □ မ မိကျား+မ				
				□ ကျား □ မ မိကျား+မ				
				□ ကျား □ မ မိကျား+မ				
				□ ကျား □ မ မိကျား+မ				
				□ ကျား □ မ မိကျား+မ				
				□ ကျား □ မ မိကျား+မ				

ရာထူး - ကျေးရွာအုပ်စု စီမံကော်မတီ ဥက္ကဋ္ဌ အောင် လက်မှတ် ဒေါ်ခင်စုမင် ရက်စွဲ 13.12.18

S.O.Wai Wai





### ၁၂။ အစည်းအဝေးမှတ်တမ်းများ

၇၊ ၅-၁၆

လူထုထုတ်ပြန်ပုံစံနံပါတ်: ပန်းတောင်းမြို့နယ်

အစည်းအဝေးမှတ်တမ်း  
ပဏာမ အကြံပေးအစည်းအဝေး

အစည်းအဝေးရည်ရွယ်ချက်	စီမံကိန်း စက်ဝိုင်း ခွဲခြား စီမံကိန်း ဖိတ်ခေါ်ခြင်း PRA Tools ၆ ချက် စဉ် ဆွေးနွေးခြင်း
ကျေးရွာအမည်	မာနကျောင်းပင်ကွင်း
ကျေးရွာအုပ်စုအမည်	ကျောက်ဖျား
နေ့စွဲ၊ ၇. ၁၁. ၇၈	နေရာ၊ နေ. မ. က မာနကျောင်းပင်ကွင်း
တက်ရောက်သူဦးရေ	အချိန်၊
ကျား ( ၂၂ )ဦး	ကျ. ဗဟို ၁၃၀၀ နာရီ
မ ( ၅၁ )ဦး	မ. ဗဟို ၄၀၀ နာရီ
ပေါင်း ( ၇၃ )ဦး	

**အစည်းအဝေးအစီအစဉ်များ**

- (၁) ..... အစည်းအဝေး အစီအစဉ်များ.....
- (၂) ..... လူထုထုတ်ပြန်ပုံစံနံပါတ် ၆ ချက် စဉ် ဆွေးနွေးခြင်း.....
- (၃) ..... လူထုထုတ်ပြန်ပုံစံနံပါတ် ၆ ချက် စဉ် ဆွေးနွေးခြင်း ဖြစ်ပေါ်ခြင်း.....
- (၄) ..... အကြံပေးအစည်းအဝေး.....
- (၅) .....
- (၆) .....

**အစည်းအဝေးဆွေးနွေးချက်များ**

..... ၁) ..... အစည်းအဝေးအစီအစဉ်များ.....

..... ၂) ..... လူထုထုတ်ပြန်ပုံစံနံပါတ် ၆ ချက် စဉ် ဆွေးနွေးခြင်း.....

..... ၃) ..... လူထုထုတ်ပြန်ပုံစံနံပါတ် ၆ ချက် စဉ် ဆွေးနွေးခြင်း ဖြစ်ပေါ်ခြင်း.....

..... ၄) ..... အကြံပေးအစည်းအဝေး.....

..... ၅) .....

..... ၆) .....







လူထုထုတ်ပြန်ပုံစံနံနံ၊ ပန်းတောင်းမြို့နယ်

အစည်းအဝေးမှတ်တမ်း

ဒိုင်ဂီယာ ဆွမ်မာခရင်းဘဝါ

အစည်းအဝေးရည်ရွယ်ချက်	စိတ်ပိုင်း၊ ဂုဏ်ပိုင်းနှင့် များစွာ ချွတ်ကြွင်း၊ စက်မှုပိုင်း များ ဖြစ်လာပြီး စွမ်းအားပေးခြင်းနှင့် စွမ်းအားပေးခြင်း
ကျေးရွာအမည်	မိုးမြေညှိ ပဒေကွင်း
ကျေးရွာအုပ်စုအမည်	ကျောက်ဖျား
နေ့စွဲ၊ ၈. ၁၁. ၂၀၁၈	နေရာ၊ ဒဂုံ၊ ဗ. ဝ. က မိုးမြေညှိ ပဒေကွင်း
တက်ရောက်သူဦးရေ ကျား ( ၂၁ ) ဦး မ ( ၅၁ ) ဦး ပေါင်း ( ၇၂ ) ဦး	အချိန်၊ ၀၇.၀၀ မှ ၁၀.၀၀ နာရီ ၁၁.၀၀ မှ ၀၂.၀၀ နာရီ

အစည်းအဝေးအစီအစဉ်များ

- (၁) ...ပထမဆုံးအစည်းအဝေးအစီအစဉ်ကို ဖြစ်ပေါ်စေရန်အတွက် ဖြစ်သည်။
- (၂) ကျား ၂၀၊ မ ၅၀ နှင့် များစွာ ချွတ်ကြွင်း၊ စက်မှုပိုင်း များ ဖြစ်လာပြီး စွမ်းအားပေးခြင်းနှင့် စွမ်းအားပေးခြင်း
- (၃) ...ကျေးရွာအုပ်စုအမည် ပြင်ဆင်ခြင်း
- (၄) ...ဦးစားအဖွဲ့အစည်းများ ဖွဲ့စည်းခြင်း
- (၅) ...အစည်းအဝေးအစီအစဉ်ကို ဖြစ်ပေါ်စေရန်အတွက် ဖြစ်သည်။
- (၆) ...အစည်းအဝေးအစီအစဉ်ကို ဖြစ်ပေါ်စေရန်အတွက် ဖြစ်သည်။

အစည်းအဝေးဆွေးနွေးချက်များ

- ၁) ...စိတ်ပိုင်း၊ ဂုဏ်ပိုင်းနှင့် များစွာ ချွတ်ကြွင်း၊ စက်မှုပိုင်း များ ဖြစ်လာပြီး စွမ်းအားပေးခြင်းနှင့် စွမ်းအားပေးခြင်း
- ၂) ကျား ၂၀၊ မ ၅၀ နှင့် များစွာ ချွတ်ကြွင်း၊ စက်မှုပိုင်း များ ဖြစ်လာပြီး စွမ်းအားပေးခြင်းနှင့် စွမ်းအားပေးခြင်း
- ၃) ...ကျေးရွာအုပ်စုအမည် ပြင်ဆင်ခြင်း
- ၄) ...ဦးစားအဖွဲ့အစည်းများ ဖွဲ့စည်းခြင်း
- ၅) ...အစည်းအဝေးအစီအစဉ်ကို ဖြစ်ပေါ်စေရန်အတွက် ဖြစ်သည်။
- ၆) ...အစည်းအဝေးအစီအစဉ်ကို ဖြစ်ပေါ်စေရန်အတွက် ဖြစ်သည်။



အစည်းအဝေးဆွေးနွေးချက်များ

.....သောကျေးရွာအဖြစ် ရောက်ရှိလာပြီး ပေးနိုင်ပါသည်။ သောကျေးရွာ.....  
.....အောက်ခြေအားဖြင့် အစားအသွယ်ပေးကြပါရန်.....  
.....ရောင်းချရန်အားဖြင့် ဖန်တီးပေးရန် ကနဦးဆောင်ရွက်ပေးထား.....  
.....ကြပါရန်.....  
.....ရရှိရမည်။ ကျေးရွာမှ ဒီဇင်ဘာလအတွင်း ဦးဆောင်ပေးပါရန် ရည်.....  
.....ရွေးချယ်ခြင်း၊ ပုံစံအတိုင်း စီစဉ်ပေးရန်နှင့် ဆောင်ရွက်ပေးရန်အားဖြင့်.....  
.....ပေးပို့ရန် အစီအစဉ် ရရှိရန်အားဖြင့် ဆောင်ရွက်ပေးပါရန်.....

၆) သောကျေးရွာအတွက် အစားအသွယ်ပေးရန်အားဖြင့်.....  
.....မှတ်တမ်းများ ရေးကြရမည်။  
.....ရောင်းချရန်အားဖြင့် ဝယ်ယူခြင်း၊ ရောင်းချခြင်း၊ အစားအသွယ်.....  
.....ကုန်ပစ္စည်းများ ပေးပို့ရန်၊ အစီအစဉ်ခြင်း.....  
.....ပေးပို့ရန်အားဖြင့် ရွေးချယ်ပေးရန်၊ လုပ်ငန်းစဉ်များဖြင့်.....  
.....အစီအစဉ်များဖြင့် ဆောင်ရွက်ပေးရန်၊ မှတ်တမ်းများခြင်း.....  
.....ဆောင်ရွက်ပေးရန်အားဖြင့် ဆောင်ရွက်ပေးရန်.....  
.....ပေးပို့ရန်အားဖြင့် အစီအစဉ်များဖြင့် ဆောင်ရွက်ပေးရန်.....  
.....အစားအသွယ်ပေးရန်အားဖြင့် ဆောင်ရွက်ပေးရန်.....  
.....ရောင်းချရန်အားဖြင့် ဆောင်ရွက်ပေးရန်.....  
.....ပေးပို့ရန်အားဖြင့် ဆောင်ရွက်ပေးရန်.....  
.....ဆောင်ရွက်ပေးရန်အားဖြင့် ဆောင်ရွက်ပေးရန်.....  
.....ပေးပို့ရန်အားဖြင့် ဆောင်ရွက်ပေးရန်.....  
.....ဆောင်ရွက်ပေးရန်အားဖြင့် ဆောင်ရွက်ပေးရန်.....  
.....ပေးပို့ရန်အားဖြင့် ဆောင်ရွက်ပေးရန်.....

၇) အစည်းအဝေးကို ရွေးချယ်ပေးရန်အားဖြင့် ဆောင်ရွက်ပေးရန်.....  
.....ကျေးရွာအတွက် အစားအသွယ်ပေးရန်အားဖြင့် ဆောင်ရွက်ပေးရန်.....  
.....ပေးပို့ရန်အားဖြင့် ဆောင်ရွက်ပေးရန်.....



အစည်းအဝေးဆုံးဖြတ်ချက်များ

၁။ ရော့င်းကျောက်ပဲခူးကို ရွေးချယ်ကြပါသည်။

၂။ စက်မှုတစ်ခုခု၊ နိုင်ငံတော်ကို ကာကွယ်ရာမှူးဝယ်ငွေအောင်  
ရှာရန် ဖြစ်ပါသည်။

၃။ ကျေးရွာ မူတည်၍ ကာကွယ်ရေးမှူး ဝယ်ငွေအောင်ရှာရန် ဖြစ်ပါသည်။

အစည်းအဝေးမှတ်တမ်းတင်သူ

လက်မှတ် .....

အမည် ..... ဝင်းဝင်းသိန်း

ရာထူး ..... အောက်ကြေးနယ်အထူးစောင့်ရှောက်ရေးမှူး



၁၃။ ကဏ္ဍအလိုက်ဦးစားပေးဖွံ့ဖြိုးရေးလုပ်ငန်းစဉ်များ(ပုံစံ-၄ နောက်ဆက်တွဲ)
၁၃.၁။ပထမနှစ်စက်ဝန်းကဏ္ဍအလိုက်ဦးစားပေးဖွံ့ဖြိုးရေးလုပ်ငန်းစဉ်များ(ပုံစံ-၄ နောက်ဆက်တွဲ)

ကျေးဇူးပြု
၁၃ မြို့ပင်လယ်

နောက်ဆက်တွဲ (၄) ခြားနားသောအပိုင်းများအတွက် ဦးစားပေးဖွံ့ဖြိုးရေးလုပ်ငန်းစဉ် အနှစ်ချုပ်
မူရင်းအား VPSC တွင်ထားရှိရပါသည်။အခြားဌာနများနှင့် ညှိနှိုင်းရန်အတွက် မိတ္တူအား TPIC သို့ ပို့ရပါမည်။ MIS Data အနေဖြင့်သွင်းရန်မလိုအပ်ပါ။

Table with 5 columns: အဆင့် (Level), လုပ်ငန်း (Activity), မည်သူဦးစားမလဲ (Who leads), ကျေးဇူးပြုတာဝန်ခံသူ (သို့) အုပ်စု (Responsible person/group). Rows are categorized by 'အခြေခံအဆောက်အအုံ' (Basic Infrastructure), 'အသက်မွေးဝမ်းကျောင်းဖွံ့ဖြိုးရေး' (Livelihood Development), 'ကျန်းမာရေးနှင့် အဟာရ' (Health and Nutrition), 'ပညာရေး' (Education), and 'အခြား' (Others).



၁၃.၂။ ဒုတိယနှစ်စက်ဝန်းကဏ္ဍအလိုက်ဦးစားပေးဖွံ့ဖြိုးရေးလုပ်ငန်းစဉ်များ (ပုံစံ-၄ နောက်ဆက်တွဲ)

ကျောက်စူး ၇၃၆၉  
မန်ကျို.ပင်လွင်.

နောက်ဆက်တွဲ (၄) ခြားနားသောအပိုင်းများအတွက် ဦးစားပေးဖွံ့ဖြိုးရေးလုပ်ငန်းစဉ် အနှစ်ချုပ်

မူရင်းအား VPSC တွင်ထားရှိရပါသည်။ အခြားဌာနများနှင့် ညှိနှိုင်းရန်အတွက် မိတ္တူအား TPIC သို့ ပို့ရပါမည်။ MIS Data အသုံးပြုသွင်းရန်မလိုအပ်ပါ။

	အဆင့်	လုပ်ငန်း	မည်သူဦးစားမ	
			ပေးလဲ	ကျေးရွာမှတာဝန်ခံသူ (သို့) အုပ်စု
အခြေခံအဆောက်အအုံ	၁	လမ်း၊ ဖြူပြင်ခြင်း	<input checked="" type="checkbox"/>	ကျေးရွာ
	၂	ဓာတ်မီး၊ ယာဉ်ပြင်ခြင်း	<input checked="" type="checkbox"/>	ကျေးရွာ
	၃		<input type="checkbox"/>	ကျေးရွာ
	၄		<input type="checkbox"/>	ကျေးရွာ
	၅		<input type="checkbox"/>	ကျေးရွာ
အသက်မွေးဝမ်းကျောင်း/ပိုက်လိုင်းရေး	၁		<input type="checkbox"/>	ကျေးရွာ
	၂		<input type="checkbox"/>	ကျေးရွာ
	၃		<input type="checkbox"/>	ကျေးရွာ
	၄		<input type="checkbox"/>	ကျေးရွာ
	၅		<input type="checkbox"/>	ကျေးရွာ
ကျွန်းပတ်ရေးနှင့် အဟောင်း	၁	အ စာအိမ်အစားအစာ အစာအိမ်	<input checked="" type="checkbox"/>	ကျေးရွာ
	၂		<input type="checkbox"/>	ကျေးရွာ
	၃		<input type="checkbox"/>	ကျေးရွာ
	၄		<input type="checkbox"/>	ကျေးရွာ
	၅		<input type="checkbox"/>	ကျေးရွာ
ပညာရေး	၁	စာပေကျမ်းဂန် (ရွေးချယ်ရေး)၊ ဖြူပြင်ခြင်း	<input checked="" type="checkbox"/>	ကျေးရွာ
	၂		<input type="checkbox"/>	ကျေးရွာ
	၃		<input type="checkbox"/>	ကျေးရွာ
	၄		<input type="checkbox"/>	ကျေးရွာ
	၅		<input type="checkbox"/>	ကျေးရွာ
အခြား	၁		<input type="checkbox"/>	ကျေးရွာ
	၂		<input type="checkbox"/>	ကျေးရွာ
	၃		<input type="checkbox"/>	ကျေးရွာ
	၄		<input type="checkbox"/>	ကျေးရွာ
	၅		<input type="checkbox"/>	ကျေးရွာ







### ကျေးရွာဖွံ့ဖြိုးရေးစီမံချက်အရည်အသွေးထိန်းချုပ်မှု (Checklist for VDP)

#### VDP အရည်အသွေးထိန်းချုပ်မှု

ထိန်းချုပ်သူ-	ရက်စွဲ-	ရွာ- မြို့နယ်-	VDP ရက်စွဲ- ကျေးရွာအုပ်စု-
---------------	---------	-------------------	-------------------------------

#### (၁) VDP စာရွက်စာတမ်းပြီးဆုံးမှုကို စစ်ဆေးပါ။ (OM အရ)

- မျက်နှာဖုံး (အဖုံး)
- မာတိကာ
- ကျေးရွာအခြေခံ Data
- PSA အကျဉ်းချုပ်နှင့် PRA လုပ်ငန်းစဉ်
- အမျိုးသား/အမျိုးသမီးအဖွဲ့များ၏ အခက်အခဲများ
- ကျေးရွာမျှော်မှန်းချက် (ဆွေးနွေးချက်ရလဒ်)
- အမျိုးသား/အမျိုးသမီးအဖွဲ့များသဘောတူထားသည့် နောင်လေးနှစ်အတွက် ဦးစားပေးလုပ်ငန်းများစာရင်း (အခြေခံအဆောက်အအုံ၊ အသက်မွေးမှု၊ ပညာရေး၊ လူမှုရေးထိန်းသိမ်းမှု....)

#### နောက်ဆက်တွဲများ-

- လူမှုရေးအကဲဖြတ်မှု စာရွက်စာတမ်းခါတ်ပုံနှင့် PRA လုပ်ငန်းစဉ် (ဖြစ်နိုင်လျှင်)၊ မြေပုံများ ပါရမည်၊ စည်းစိမ်ပိုင်ဆိုင်မှုအဆင့်၊ venn ပုံ...
- ကျေးရွာစီမံကိန်းရေးဆွဲရေးအစည်းအဝေးမိတ္တူ
- ကျေးရွာ၏အချက်အလက် (PC 1 ပုံစံ)
- ကျေးရွာမျှော်မှန်းချက်

#### (၂) လူမှုရေးအကဲဖြတ်မှုအရည်အသွေးနှင့် VDP စစ်ဆေးပါ။

- VDP တွင်ပါဝင်သောဦးရေ (အမျိုးသား/အမျိုးသမီး)-
- လူမှုရေးအကဲဖြတ်မှုအရည်အသွေးနှင့် VDP အတွက် ရက်ပေါင်း-
- PRA ပစ္စည်းများ အသုံးပြုသည့် အရေအတွက်-
- ပါဝင်သောဦးရေနှင့် လုပ်ငန်းများ မှတ်တမ်းတင်ခြင်း (အစည်းအဝေးမှတ်တမ်း၊ အဖွဲ့ခါတ်ပုံ၊ တိုင်းရင်းသားအနည်းစုနှင့် ထိခိုက်လွယ်သော အဖွဲ့များ)
  - အလွန်ကောင်း
  - ကောင်း
  - ညံ့
- လုပ်ငန်းများ မှတ်တမ်းတင်ခြင်းနှင့် အမျိုးသမီးအဖွဲ့အစည်းအဝေး၏ရလဒ် အားခွဲခြားပေးထားသလား။
  - ရှိ
  - မရှိ
- စီမံကိန်းအရေအတွက် (အမျိုးသား/အမျိုးသမီးရွေးချယ်မှုအရေအတွက်)-
  - PRAနှင့်သက်ဆိုင်သောအခြား စီမံကိန်းအရေအတွက် (အမျိုးသား/အမျိုးသမီးရွေးချယ်မှုအရေအတွက်)-



လူထုဗဟိုပြုစီမံကိန်း  
ကျေးလက်လူထုအခြေပြု၊ ဖွံ့ဖြိုးမှုကိုတိုးရှေးရှု

လူထုဗဟိုပြုစီမံကိန်း၊ သိပ္ပံလမ်းနှင့် ဆုတောင်းပြည့်ဘုရားလမ်းထောင့်၊ ကြခတ်ရပ်ကွက်  
ပန်းတောင်းမြို့နယ်၊ ပဲခူးတိုင်းဒေသကြီး၊ ရုံးဖုန်း ၀၉- ၄၂၂၃၉၅၅၇၂ [www.cdd.drdmyanmar.org](http://www.cdd.drdmyanmar.org)