

ပြည်ထောင်စုသမ္မတ မြန်မာနိုင်ငံတော်အစိုးရ  
စိုက်ပျိုးရေး၊ မွေးမြူရေးနှင့် ဆည်မြောင်းဝန်ကြီးဌာန  
ကျေးလက်ဒေသဖွံ့ဖြိုးတိုးတတ်ရေးဦးစီးဌာန  
ဗန်းမောက်မြို့နယ်



လူထုဗဟိုပြုစီမံကိန်း  
National Community Driven Development Project  
(NCDDP)



ကျေးရွာဖွံ့ဖြိုးရေးအစီအစဉ်  
Village Development Plan (VDP)  
မန်ကျည်းကုန်းကျေးရွာ၊ ကနန်းမန်ကျည်းကုန်းအုပ်စု

အကြောင်းအရာ	စာမျက်နှာ
၁။ ငြို့နယ်ပြင်ပ	၁
၂။ အုပ်စုပြင်ပနှင့်ပါဝင်သောကျေးရွာများစာရင်း	၂
၃။ ကျေးရွာအခြေခံအချက်အလက် (ကျေးရွာသမိုင်းကြောင်း)	၃-၅
၄။ လူထုပူးပေါင်းပါဝင်သောလူမှုဆန်းစစ်ခြင်းနှင့်အကဲဖြတ်ခြင်းလုပ်ငန်းစဉ် (PRA)အကျဉ်းချုပ်ဖော်ပြချက်	၆-၇
၅။ ကျေးရွာဖွံ့ဖြိုးရေးအစီအစဉ်အတွက်အသုံးပြုခဲ့သော PRA tools များနှင့် တစ်ခုချင်းစီအတွက်သုံးသပ်ချက်များ	၈-၁၇
၆။ ကျေးရွာအမျိုးသား/သမီးများ အစီအစဉ်နှင့်ပျော်ပျော်မှုများ	၁၈-၂၀
၇။ ကျေးရွာစီမံကိန်းအထောက်အကူပြုတော်မတီစာရင်း	၂၁
၈။ ကျေးရွာအချက်အလက်ပုံစံ (၈-၁)	၂၂-၂၄(a-h)
၉။ စီမံကိန်းစက်ဝန်း အချိန်ဖော်ပြချက် (၉-၂)	၂၅-၂၆(a-f)
၁၀။ ကျေးရွာဖွံ့ဖြိုးရေးဦးစားပေးအစီအစဉ် (၁၀-၃)	၂၇-၂၈(a-f)
၁၁။ ကျေးရွာဖွံ့ဖြိုးရေးအစီအစဉ်ဆောင်ရွက်မှု မှတ်တမ်းခေါက်စုံများ	၂၉
၁၂။ အစည်းအဝေးမှတ်တမ်းများ	၃၀-၃၃
၁၃။ ကဏ္ဍအလိုက်ဦးစားပေးဖွံ့ဖြိုးရေးလုပ်ငန်းစဉ်များ	၃၄

# တန်းတောက်မြို့နယ်မြေပုံ

## တောင်ပိုင်း ၊ တန်းတောက်မြို့နယ်အတွင်း ။ နိုင်ငံတော် အထူးစွာရေး တည်နေရာပြမြေပုံ

[

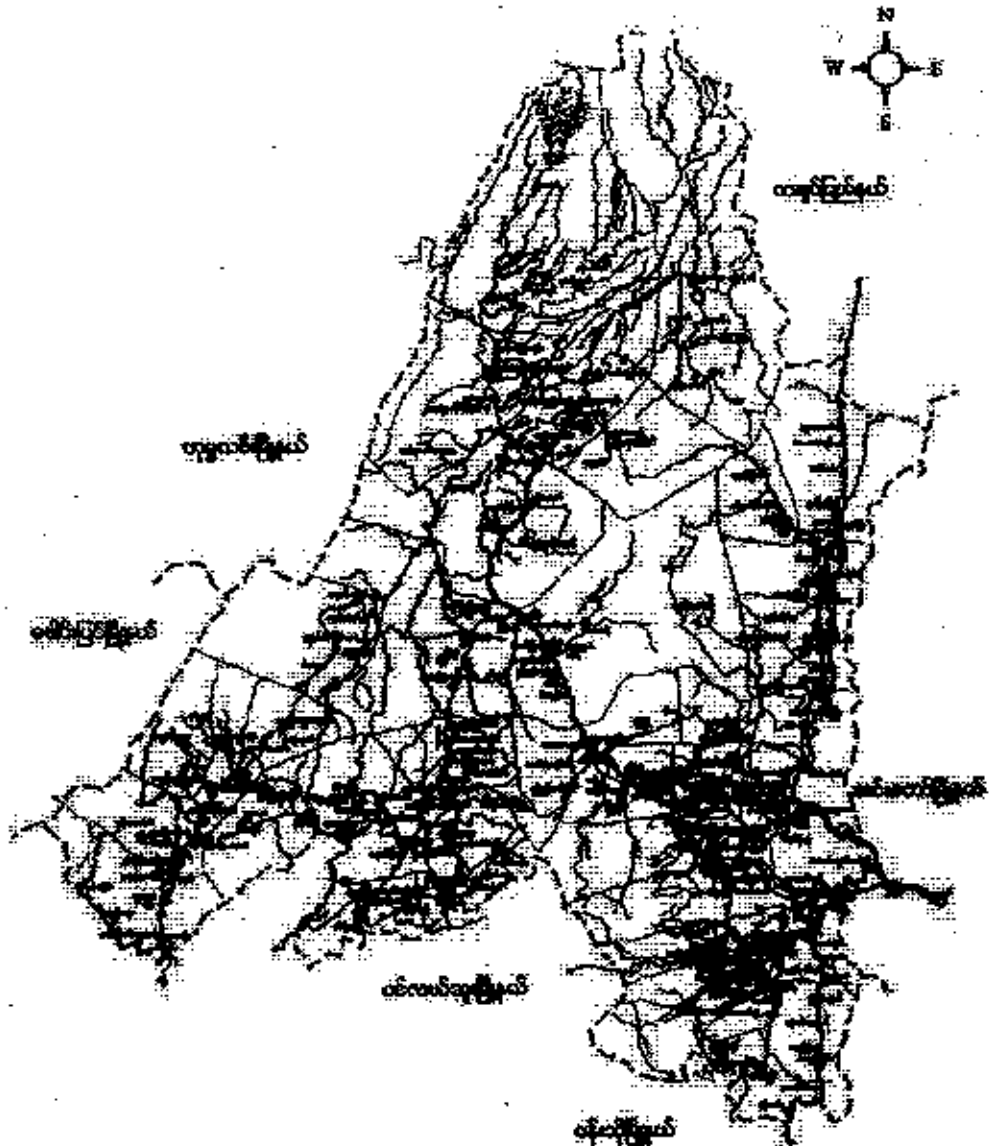

- ရည်ညွှန်းချက်**
- |                   |   |                                |
|-------------------|---|--------------------------------|
| မြို့တော်/နယ်မြေ  | — | ● နယ်အုပ်ချုပ်ရေးဌာန           |
| ရေအိုင်/ရေမြောင်း | — | ● နယ်အုပ်ချုပ်ရေးအထူးစွာရေးဌာန |
| တော/လှေကြီးတစ်    | — | ● နယ်အုပ်ချုပ်ရေးအထူးစွာရေးဌာန |
| မြို့/အထူးစွာ     | ■ | ● တက္ကသိုလ်                    |
|                   |   | ● အထူးစွာရေးဌာန                |

ကန်ဒီမန်ကျည်းကုန်းဆွယ်ရာပြမြေပုံ

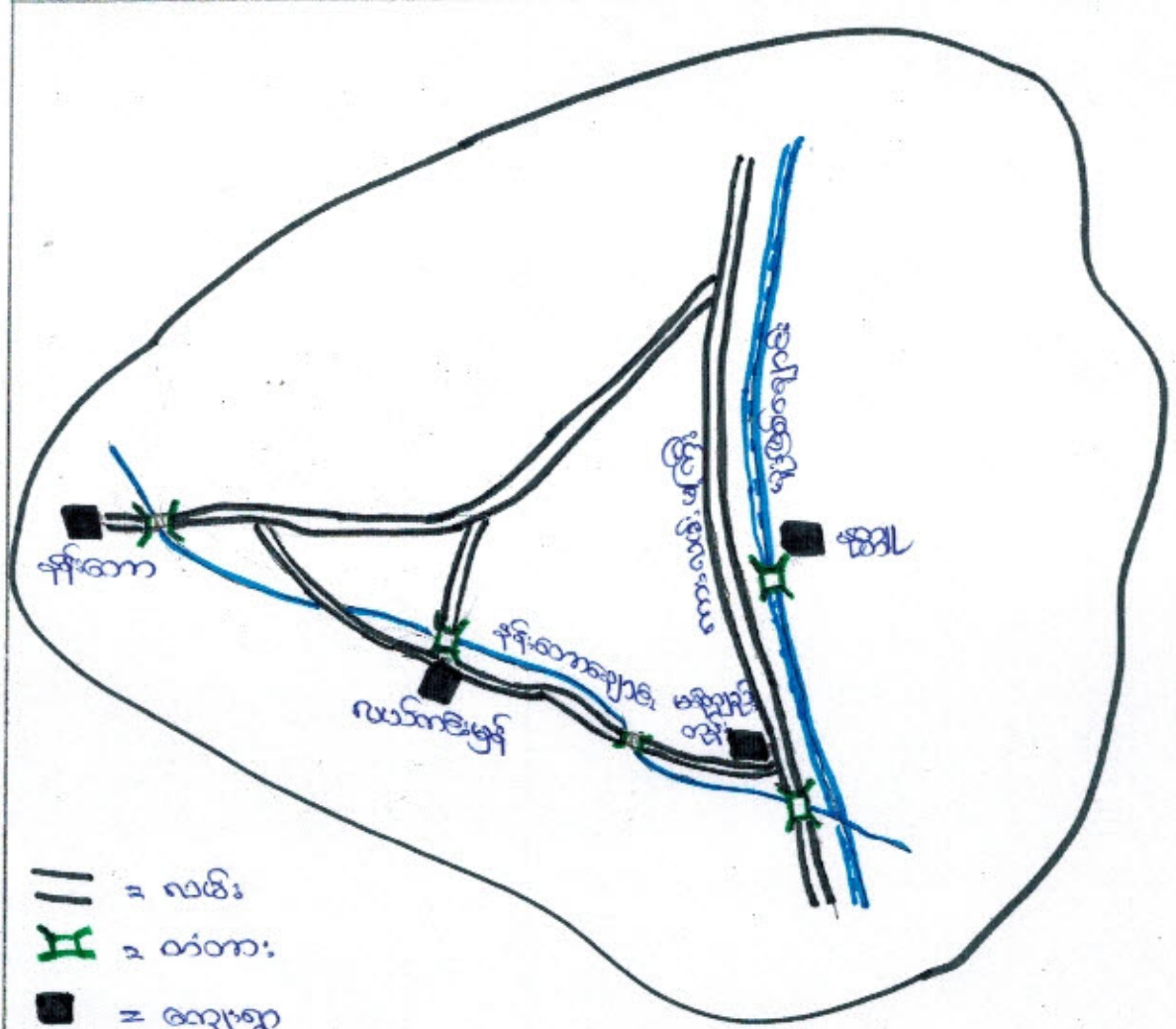

- ||| = လမ်း
- ≡ = တံတား
- = ကျေးရွာ
- ~ = ကျောင်းယာ

ကန်ဒီမန်ကျည်းကုန်းဆွယ်ရာ လူဦးရေပြဇယား

စဉ်	ဆွယ်ရာအမည်	ကျေးရွာအမည်	အိမ်ကောင်ရ	ကျား	မ	လူဦးရေစုစုပေါင်း
၁။	ကန်ဒီမန်ကျည်းကုန်း	လယ်ကင်းဖွန်	၄၀	၁၁၂	၁၂၀	၂၃၂
၂။	ကန်ဒီမန်ကျည်းကုန်း	နန်းကော	၃၀	၈၀	၇၆	၁၅၆
၃။	ကန်ဒီမန်ကျည်းကုန်း	မန်ကျည်းကုန်း	၉၀	၂၅၃	၂၉၈	၅၅၁
၄။	ကန်ဒီမန်ကျည်းကုန်း	နီပဲ	၄၀	၁၁၉	၁၀၆	၂၂၅

ကျေးဇူးတင်ဖို့အကျဉ်း

ကုန်းမန်ကျည်းကုန်းကျေးဇူးတင်ဖို့အကျဉ်း (၅၀) အက္ခရာတွင်တည်ရှိပါသည်။ အိမ်ခြေ (၉၀)ကျော်ရှိပြီး ယူဒီးရှ (၅၀၀)ကျော်နေထိုင်ကြသည်။ မန်ကျည်းကုန်းကျေးဇူးတင်ဖို့အကျဉ်းတွင် ၁-ခြင်းသည် ရွေးယူခင် မန်ကျည်းပင် ကိုးပင် ရှိသောအခါဖြစ်၍ မန်ကျည်းပင်ကို စုစည်း၍ မန်ကျည်းကုန်း စွဲပင် အကျဉ်း ၁-ခြင်းသည် ပင် ဆိုကြသည်။ စွဲပင်ကုန်း နှင့် အနောက်ကုန်း ဟူ၍ ကုန်း (၂) ကုန်းရှိသည်။ ကုန်း (၂) ကုန်းကြားတွင် အလွန်သပ္ပာယ်စွာ သန့်ရှင်းစိတ်ပေါင်းစု စုရောင်းစေတီတစ်ဆူရှိပါသည်။ ရွေးစေတီက စုရောင်းစေတီများ၏ စိတ်စက်များကို စုပေါင်းပြီး ဖြစ်သည့် အသစ် တည်ထားခြင်းကြောင့် သန့်ရှင်းစိတ်ပေါင်းစုစေတီပင်အမည်၏ တွင်ခြင်းဖြစ်သည်။ စွဲပင်တွင်လည်း ကြည်ညိုဖွယ်ကောင်းစွာ ဆုတောင်းဖြည့်ကပ်ကျော်စုရောင်းစေတီရှိပါသည်။ ဥပုသ်သီတင်းသီလစောနေ့တစ်နေ့ နေ့ရက်တော်ကျောင်းရိပ်သာလည်း ရှိပါသည်။

လယ်ယာဒိုက်ပျိုးကျေးကို အဓိကလုပ်ကိုင်ကြသည့်လယ်ယာ မိုက်သိမ်းပြီးချိန်တွင် တစ်နှစ်တစ်ပိုင်း သီးပင်၊ စားပင်များကို ကင်းများတွင် ဒိုက်ပျိုးကြသည်။ မိုးတွင်းကာလတွင် လမ်းများမကောင်းသဖြင့် စကပ်ဖြင့် မင်းလည်သူများဖြင့် သို့လျှင်ကျောင်း၊ ကုန်ဝယ် ဖြစ်လျှင်ကြသည်။ တစ်နှစ်လုံးသည် ဗုဒ္ဓဘာသာဝင်များဖြစ်ကြပြီး ခုနစ်လုံး ညီညွတ်စွာ နေထိုင်ကြသည်။ အဘဘဝများကို အလွန်ကြည်ညိုကင်းရှင်းကြပြီး အလှူအတန်းတွင်လည်း လက်မလှေးပဲ ကုသိုလ်ကြသည်။

ကျေးရွာတွင်းရှိ စုစုပေါင်းအိမ်ထောင်စုနှင့် လူဦးရေ

အိမ်ထောင်စု	ကျား	မ	စုစုပေါင်း
၉၃	၂၅၃	၂၉၈	၅၅၁

လူနည်းစု လူမျိုးစု အိမ်ထောင်စု

အိမ်ထောင်စု	ကျား	မ	စုစုပေါင်း

ထိခိုက်လွယ်အုပ်စု

ထိခိုက်လွယ်အိမ်ထောင်စု	အိမ်ထောင်စု	ကျား	မ	စုစုပေါင်း
သက်ကြီးရွယ်အို	၁၇	၇	၁၀	၁၇
အမျိုးသမီးဦးဆောင်	၁၄	၁၅	၄၀	၅၅
မသန်စွမ်း	၄	၂	၂	၄
မြေယာမဲ့	၂၀	၃၅	၄၀	၇၅

ကျေးရွာရှိအခြေခံ အဆောက်အအုံများ

ပညာရေး	ခြံစိပ်ပါ	ကျန်းမာရေး	ခြံစိပ်ပါ	ဘာသာရေး	ခြံစိပ်ပါ
အထက်တန်းကျောင်း		ဆေးရုံး		ဘုရားဝေတီ	✓
အလယ်တန်းကျောင်း		ကျန်းမာရေးဌာန		ဘုန်းကြီးကျောင်း	✓
မူလတန်းကျောင်း	✓	ကျန်းမာရေးဌာနခွဲ	✓	ဟိန္ဒူဘုရားကျောင်း	
မူကြိုကျောင်း	✓	ဆေးခန်း		ခရစ်ယန်ဘုရားကျောင်း	
အခြား		အခြား		ဗလီ	
မှတ်ချက်		မှတ်ချက်		မှတ်ချက်	

အဓိက စီးပွားရေးလုပ်ငန်းများ

စိုက်ပျိုးရေး	မွေးမြူရေး	အသေးစားစီးပွားရေး	အခြား
စပါး	ကြက်	ကုန်ရောင်း	
ပဲနမုဒ်၊ ဖျိုး	ဝက်	ကုန်ဝယ်	
	ဖျံ		
	နွား		

ကျေးရွာတွင်းအဓိက ပိုင်ဆိုင်မှုများ

ကျေးရွာပိုင်ဆိုင်မှုများ	စိုက်ပျိုးရေး	တားကျက်မြေ	သစ်တောမြေ	သဲကျောက်ရရှိမှု	ရေတွင်းရေကန်	စက်ရေကန်
အရေအတွက်	၁၄၃ ဧက	၇၅ ဧက	၁၀၀ ဧက	၄	၃၂	
ကျေးရွာပိုင်ဆိုင်မှုများ	ကား	ထော်လာဂျီ	စပါးကြိတ်စက်	ချွေလှေ့စက်	ပဲခွဲစက်	ဈေးဆိုင်
အရေအတွက်	၄	-	၁၀	၄	-	၁၀

ကျေးရွာအတွင်း အခြားပိုင်ဆိုင်မှုများ

ကျေးရွာပိုင်ဆိုင်မှုများ	ရေတင်စက်	ထွန်	ထယ်	ကျွဲ	နွား
ရေအတွက်	၈	၇၀	၇၀	၉၅	၂၀၀
ကျေးရွာပိုင်ဆိုင်မှုများ	ဝက်	ဆိုင်ကယ်	ကျွမ်းကျင်လုပ်သား	လုပ်သား	လယ်ထွန်စက်
အရေအတွက်	၁၅၀	၈၀	၁၀	၅၅	၁၁

အခြားကျေးရွာရှိ အသုံးပြုနိုင်သော အရင်းအမြစ်၊ အချက်အလက်များ

အရင်းအမြစ်	ဆေးခန်း	အလကအထက	ဈေး	ကျွမ်းကျင်လုပ်သား	လုပ်သား	မြေတူးစက်	လက်ကြိတ်စက်
အရေအတွက်	၁	-	-	၁၀	၅၅	-	-

၄။ လူထုပုဂ္ဂိုလ်စုံပါဝင်သော လူမှုဆန်းစစ်ခြင်းနှင့် အကဲဖြတ်ခြင်းလုပ်ငန်းစဉ် (မန်ကျည်းလွန်ကျေးရွာ)  
(PSA/FRA) အကျဉ်းချုပ်

စဉ်	အကြောင်းအရာ	ရက်စွဲ	ဦးတည်အုပ်စု	တက်ရောက်သူ			အဓိက ဆွေးနွေးချက်များ
				ကျား	မ	ပေါင်း	
၁	ကျေးရွာလူမှုရေးပြန့်ပွားမှုသံဃာတော်ပြင်ပ (social map/ Resource map)	၂၆-၁၀-၂၀၁၇	ပြေလည်သော အုပ်စု အလယ်အလတ် အုပ်စု မပြေလည်သော အုပ်စု	၂၃	၆၅	၈၈	အိမ်များ၊ အခြေခံအတောက်အငြိုးများ၊ လမ်းပန်းဆက်သွယ်ရေး၊ လယ်ယာမြေများ၊ မြစ်ချောင်းများနှင့် တောတောင်များ
၂	လူမှုစီးပွားအဆင့်သတ်မှတ်ခြင်း (Wealth Ranking)	၂၆-၁၀-၂၀၁၇	ပြေလည်သော အုပ်စု အလယ်အလတ် အုပ်စု မပြေလည်သော အုပ်စု	၂၃	၆၅	၈၈	ကျေးရွာလူမှုစီးပွားအုပ်စုများ၊ ခွဲခြားသတ်မှတ်နိုင်ရေးအတွက် အခြေခံပုံနှုန်းများ၊ သတ်မှတ်ခြင်း၊ ကျေးရွာသားများနှင့် အများသဘောတူသတ်မှတ်ခြင်း
၃	ရာသီခွင်ပြပြက္ခဒိန် (seasonal calendar)	၂၆-၁၀-၂၀၁၇	ပြေလည်သော အုပ်စု အလယ်အလတ် အုပ်စု မပြေလည်သော အုပ်စု	၂၃	၆၅	၈၈	ရာသီဥတု၊ စိုက်ပျိုးရေး၊ သီးနှံများ၊ ပင်ပွင့်၊ ရွှေ့ပြောင်းအလုပ်အကိုင်၊ သဘာဝဘေး၊ မွေးမြူရေးလုပ်ငန်းများနှင့် ပွဲတော်များ
၄	ပင့်ကူအိမ်ကွန်ယက် (Spider Web)	၂၆-၁၀-၂၀၁၇	ပြေလည်သော အုပ်စု အလယ်အလတ် အုပ်စု မပြေလည်သော အုပ်စု	၂၃	၆၅	၈၈	အမျိုးသားနှင့် အမျိုးသမီးမျှတစွာ တက်ရောက်အစည်းအဝေးရရှိမှုနှင့် မရရှိသည့် အကြောင်းအရင်းများ
၅	ကျား/မ ကဏ္ဍသုံးသပ်ခြင်း	၂၆-၁၀-၂၀၁၇	ပြေလည်သော အုပ်စု အလယ်အလတ် အုပ်စု မပြေလည်သော အုပ်စု	၂၃	၆၅	၈၈	အမျိုးသား/သမီး တို့၏ အရင်းအမြစ်အပေါ် မည်သူ ကာကွယ်အသုံးပြုနေကြသည်ကို ဖော်ထုတ်ခြင်း



၆	အဖွဲ့အစည်း ချိတ်ဆက် မှု (Venn Diagram)	၂၉-၁၀-၂၀၁၇	ပြေလည်သော အုပ်စု အလယ်အလတ်အုပ်စု မပြေလည်သော အုပ်စု	၂၃	၆၅	၈၈	ကျေးရွာတွင်းရှိအဖွဲ့အစည်း များမည်သို့သောလုပ်ငန်း များအတွက်မည်သည့်အဖွဲ့ များချိတ်ဆက်လုပ်ကိုင်မှု
၇	ပြဿနာ သစ်ပင် (problem Tree)		အမျိုးသားအုပ်စု				ဆွေးနွေးထားသောအခြေခံ အဆောက်အဦးများစိုက်ပျိုး ရေး၊ အသက်မွေးဝမ်းကျောင်း လုပ်ငန်းများနှင့် လမ်းပန်းဆက်သွယ်ရေး
၈	ပြဿနာ သစ်ပင် (problem Tree)		အမျိုးသမီးအုပ်စု				ဆွေးနွေးထားသောအခြေခံ အဆောက်အဦးများနှင့် အသက်မွေးဝမ်းကျောင်းလုပ် ငန်းများပညာရေး၊ စိုက်ပျိုးရေး၊ ကျန်းမာရေးနှင့် လမ်းပန်းဆက်သွယ်ရေး
၉	ကျေးရွာ၏ (၅)နှစ်တဦး စား ပေးအစီအ စဉ်ပြဇယား (Matric Ranking)	၂၉-၁၀-၂၀၁၇	ပြေလည်သော အုပ်စု အလယ်အလတ် အုပ်စု မပြေလည်သော အုပ်စု	၂၃	၆၅	၈၈	အကျိုးပြုပြီးရေအကျိုးခံစား ခွင့်နှင့်အဓိကလိုအပ်ချက် များပေါ်မူတည်ဆုံးဖြတ် သည်။

# လယ်မြေရေး ပြုနစ်မာရင်၊ အဖြစ်ပြခြေပုံ (မနိကျသွင်းကုန်)

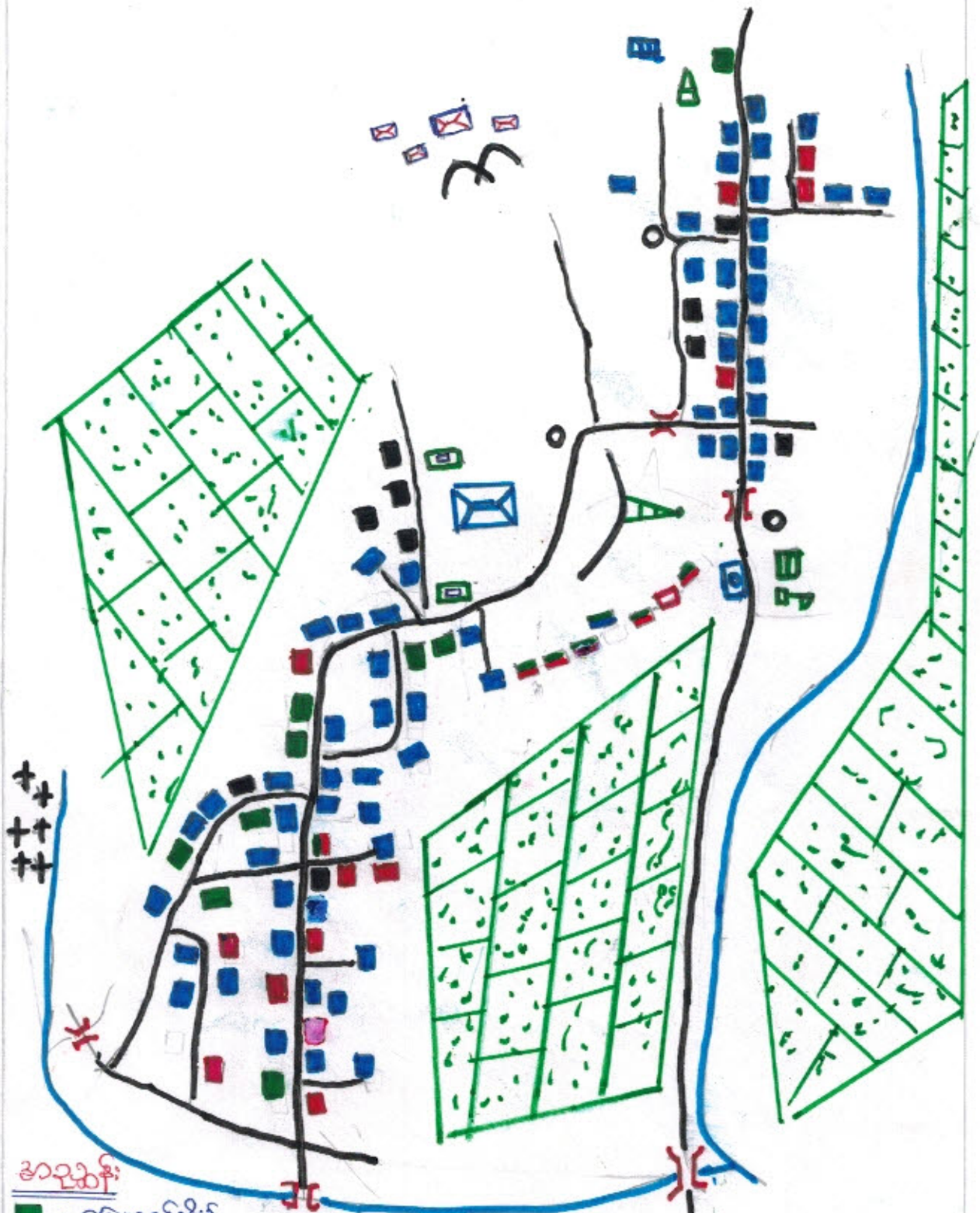

## အညွှန်း

- - မြေပေညှိခိုက်
- - အသစ်အတူခိုက်
- - မမြေပေညှိခိုက်
- - နှိုင်းပါး နှိုင်း
- ✕ - ဘုန်းကြီးကျောင်း
- ✕ - ဓမ္မာရုံ ဂရုတ်
- ✕ - ချိတ်ဘာ
- ✕ - အာသိကျောင်း
- ✕ - ကောဇံ ကွင်း

- ▲ - စေတီ
- - အခြေညှိပုံက
- - တံတား
- - ရေကွင်း
- - သူ့သား
- + - လမို
- ~ - ရွာငါး

- - လယ်ကွက်
- - ဝန်ထမ်း ခိုက်
- - ရွာ၊ လမို
- - မိုးကန်

ဦးကောင်းရွေးသွား  
 ပါဝင်ရွေးသွား  
 ရွာ (၂၃)၊ မ (၆၅) = ၈၈

သုံးသပ်ခြင်း

လူနေမှုပုံစံ → စီးပွားရေး အဆင့် (၃) မျိုးရှိပြီး လိုသူများသည် ကျေးဇူးတင် ဖြန့်ကျဲစွာ နေထိုင်ကြပါသည်။

လမ်းပန်းဆက်သွယ်ရေး → ရွာတွင်းလမ်းများ၊ မြေသာလမ်းများ၊ ဖြစ်သည့်အတွက် မိုးတွင်းကာလတွင် အလွန်ခက်ခဲပါသည်။

→ ကျန်းမာရေး → ကျေးလက်ဆေးပေးခန်း ရှိပါသည်။

ပညာရေး → မူကြိုကျောင်းနှင့် အခြေခံပညာမူလတန်းကျောင်း ရှိပါသည်။ အလယ်တန်းနှင့် အထက်တန်းကို ရွာ နှင့် ၄၄ မိုင်ဝေးသော ဟော်ပသာရွာသို့ သွားရောက် ပညာသင်ကြားကြရပါသည်။

သောက်သုံးရေ → လက်ကားတွင်းများမှ ရေများကို သောက်သုံးကြ ရသည်။ ဧရာဝတီကာလတွင် ချောင်းရေများ ခမ်းခြောက်သဖြင့် သုံးရေအတွက် ရေအခက်အ ခဲရှိပါသည်။

အားကစား → ရွာတွင်းရှိ လူငယ်များသည် အားကစားစိတ်ဝင်စား အပြည့်ရှိကြသည်။ နှစ်စဉ်တိုင်းပြုလုပ်သော က နန်းတော်ပွဲ၊ လွတ်လပ်ရေးနေ့တွင် ဘောလုံး၊ ခြံစုံပွဲစင်ပြိုင်ကြပါသည်။ အခြားပွဲစဉ်များ လည်းရှိပါသည်။

အခြား → ရွာတွင်းသန့်ကြေးကျောင်းနှင့် စေတီများလည်း ရှိပါသည်။ ဥပုသ်တရားများ စားချင်းစွာ တရားအားထုတ်နိုင်ရန် တောင်ကျွန်းပေါ် တွင် ကျောင်းများလည်း ရှိပါသည်။

ခွဲစွာစနစ်ပိုင်ဆိုင်မှုပြုကယား (မရှိကျဉ်းကုန်း)

စဉ်	အမျိုးအစား	သတ်မှတ်ချက်	ပိုင်ဆိုင်မှုပုံစံ အရေအတွက်	ရာခိုင်နှုန်း
၁။	ပြေလည်သော အုပ်စု	လယ် (၅) ဧက၊ ကျွဲ၊ ခွား၊ ဆိုင်ကယ်၊ လှည်း၊ လယ်ထွန်စက်၊ ဝါး၊ ကျိတ်စက်၊ ချွေစက်၊ ကြက်၊ ဝက်၊ ပျဉ်ထောင် ဒိန်၊ ဝိုင်ကံဒိန်	၉	၁၀%
၂။	အသင့်အတင့် ရှိသော အုပ်စု	လယ် (၃) ဧက၊ ကျွဲ၊ ခွား၊ ဆိုင်ကယ်၊ လှည်း၊ ကြက်၊ ဝက်၊ ထရိုက်ကားဒိန်၊ ပျဉ်ထောင် ဒိန်	၆၄	၆၉%
၃။	မပြေလည် သော အုပ်စု	ကြက်၊ ဝက်၊ သက်ကယ်ဖျိုး၊ ထရိုက်ကားဒိန်	၁၃	၁၄%
၄။	ခွမ်းပါးသော အုပ်စု	ကြက်၊ ထရိုက်ကား သက်ကယ်ဖျိုး ဒိန်	၇	၇%

မူးပေါင်းပါဝင်ဆွေးနွေးသူများ (၄၆)၊ မ (၈၇)

သုံးသပ်ချက်

လယ် (၅) ဧက၊ ကျွဲ၊ ခွား၊ လယ်ထွန်စက်၊ ဆိုင်ကယ်၊ ဝါးကျိတ်စက်၊ ချွေစက်၊ ပျဉ်ထောင် ဒိန်၊ ကိုက်ဒိန် ပိုင်ဆိုင်သော အုပ်စုကို ရေပြေလည်သော အုပ်စုအဖြစ် သတ်မှတ်ပြီး ၊ လယ် (၃) ဧက၊ ကျွဲ၊ ခွား၊ ဆိုင်ကယ်၊ လှည်း၊ ကြက်၊ ဝက်၊ ပျဉ်ထောင်ဒိန် ပိုင်ဆိုင်သော အုပ်စုကို အလယ်အလတ်အုပ်စုအဖြစ် သတ်မှတ်ပြီး ကြက်စက်၊ သက်ကယ်ဖျိုး၊ ထရိုက်ကားဒိန် များကို မရေပြေလည်သော အုပ်စုအဖြစ် သတ်မှတ်ကြပါသည်။ ကြက်၊ ထရိုက်ကား၊ သက်ကယ်ဖျိုး ဒိန်များကို ခွမ်းပါးသော အုပ်စု အဖြစ် သတ်မှတ်ကြပါသည်။ စွာသူ၊ စွာထားများသည် ပိုင်ဆိုင်မှုအဆင့် စွာဖြားသော်လည်း အရင်းအမြစ်အသုံးချမှုသည် အတူတူပင်ဖြစ်ကြောင်း တွေ့ရှိရပါသည်။

အရင်းအမြစ်များ → ကျေးရွာပတ်ဝန်းကျင်ရှိ သစ်တောများမှ ဝေဖန်စာအဖြစ် ထင်းကို ထုတ်ယူသုံးစွဲနိုင်ပါသည်။ စွာအရွှေ့သက်နှင့် အနောက်ဘက်ရှိ ရောင်းများမှ စိုက်ပျိုးရေးအတွက်

ရေလုံလောက်မှုရှိသည်။ စွမ်းအားအောက်ဘက်ရှိ ချောင်းများ  
မှ ဆည်ရေသောက် လေဟာကွင်းများရှိသည့်အပြင် ဇိုးရာသီဇိုး  
ရောင်ကာ လေဟာများလည်းရှိပါသည်။

စီးပွားရေး -> လုပ်ကိုင်စားသောက်သော အရပ်အဖြစ်၊ လေဟာ  
ယာဇာများကို အသုံးပြု၍ စပါး၊ ပဲအမျိုးမျိုးနှင့် ဟင်းသီးဟင်း  
စွက်တို့ကို တစ်ဦးတစ်ယောက် ခိုက်ပျိုးလုပ်ကိုင်စားသောက်ကြ  
ပါသည်။ အရင်းအမြစ်နှင့် ဆက်စပ်သောပြဿနာများ - စပါး  
အထွက်နှုန်းနည်းခြင်းကြောင့် စင်စွာနည်းပါးပါသည်။ ဇိုးရေ  
ခံလေဟာများ အတွက် ရာသီဥတု မညီမျှခြင်းကြောင့် စပါး အထွက်  
နည်းသည်။ ပြဿနာများကို ရင်ဆိုင်နေကြရပါသည်။

ရာသီခွင်ပြပညာ: (Seasonal Calendar) မာန်ကျဉ်းကုန်းကျေးရွာ

စဉ်	အကြောင်းအရာ	ဧပြီလ	မေလ	ဇွန်လ	ဇူလိုင်လ	ဇူလိုင်လ	ဇူလိုင်လ	ဇူလိုင်လ	ဇူလိုင်လ	ဇူလိုင်လ	ဇူလိုင်လ	ဇူလိုင်လ
၁။	စိုက်ပျိုးရေး											
၂။	ရာသီဥတု											
၃။	ကျွန်းဖာရေး											
၄။	အလယ်အကိုင်											
၅။	ဝေငြော့ပါးဖွယ်											
၆။	ရွာ့အောင်းပျက်စား											
၇။	ပွဲတော်များ		စမာပွဲ	အစားပွဲ	အစားပွဲ	အစားပွဲ				ဇွန်ပွဲ	ဇူလိုင်ပွဲ	ကဆုန်ပွဲ

မူးပေါင်းပါဝင်ဆွေးနွေးသူ - ကျား ( ၂၃ )၊ မ ( ၆၅ ) = ( ၈၈ )  
သုံးသပ်ချက်

**စိုက်ပျိုးရေး** -> နယုန်လတွင် စပါးပျိုးကြွဖြိုး ဝါဆိုလ၊ ဝါခေါင်လ တွင် စပါးစိုက်ပျိုးကြ ပါသည်။ သီတင်းကျွတ်၊ ကန်ဆောင် မုန်း၊ နတ်တော်လများတွင် စပါးရိုက်သိမ်းကြပါသည်။ နတ်တော်လတွင် ခြေပဲများ စိုက်ပျိုးကြဖြိုး ထန်ခူး၊ အဆုန်တွင် ခြေပဲဆွတ်ကြပါသည်။

**ရာသီဥတု** - ထန်ခူးလနှင့် ကဆုန်လတွင် ဇွန်ရာသီ၏ မူပြင်းမုန်တိုင်း ကိုခံစားကြရပြီး လေအိုက်မှု၊ ဒဏ်ကိုလည်းခံစား ကြရသည်။ နယုန်၊ ဝါဆို၊ ဝါခေါင်၊ တော်သလင်းလ များသည် မိုးရာသီဖြစ်၍ အပွန်မိုးများ ပါသည်။ တော်သလင်းလ မုန်သေ၊ တော်သလင်းမိုး လယ် ကန်သင်းကျိုးဆိုသည့် စကားပုံအတိုင်း ရေကြီးလယ် ယာဖြူပင်သောစေ့ဖြစ်ပြီး ခုပျိုအပွန်ပြင်း

သော လဖြစ်ပါသည်။ နတ်တော်၊ ဗြာဟ္မိ၊ တပို့တွဲလများတွင်၊ အ  
ပျော်အေးပါသည်။

ကျန်းမာရေး -> ကဆုန်လ၊ နယုန်လ၊ တပေါင်းလများတွင် အများ  
အားထူကြသည်။ ကျွဲ၊ နွားများသည် ကဆုန်လ  
နှင့် နယုန်လ တွင် နွား၊ ပျား နှစ်ရပ်ကို ဖြစ်ပေါ်  
စေ့၍ပါသည်။

အလုပ်အကိုင် -> နယုန်လ၊ ဝါဆို၊ ဝါခေါင်၊ သီတင်းကျွတ်၊ တန်ဆောင်  
ပုန်း၊ နတ်တော်လများသည် စပါးစိုက် ပျိုးချိန်ရက်  
သိမ်းချိန်ဖြစ်သောကြောင့် အလုပ်ရှုပ်သောကြောင့်  
အလုပ်ကောင်းသော အချိန်ဖြစ်ပါသည်။











ဝင်ငွေရရှိမှု -> ဗြာဟ္မိလနှင့် တပို့တွဲလတွင် စပါးရက်သိမ်းပြီး ၏  
စပါးများရောင်းချကြသောကြောင့် ဝင်ငွေအ  
စာရင်းအာရုံ ရရှိပါသည်။

ရွှေပြောင်းလုပ်သူ -> စပါးရက်သိမ်းပြီး ချိန် နတ်တော် ဗြာဟ္မိ၊ တ  
ပို့တွဲ၊ တပေါင်းလများတွင် အခြားအလုပ်ဒေသသို့  
သွားရောက်၍ ရွှေပြောင်းလုပ်ကိုင်ကြသည်။

မွဲတော်များ -> ထန်ခူးလတွင် သင်္ကြန်မွဲ၊ ကဆုန်လတွင်၊ ဧညာင်  
ရေအိုးမွဲ၊ ဝါဆို၊ ဝါခေါင်လတွင် ဝါဆိုသင်္ကြန်  
ကပ်မွဲတော်သလင်းလတွင် ဖြာသပိတ်မွဲ၊ သီ  
တင်းကျွတ်လတွင် ဝါကျွတ်မွဲ၊ တန်ဆောင်ပုန်း  
လတွင် ကဝိန်းမွဲနှင့် ဆီမီးဝွန်မွဲ၊ တပို့  
တွဲလတွင် ထနာဝိုင်းမွဲ၊ တပေါင်းလတွင်  
၅၆၆၂ မွဲ၊ ၁၃၃၃ မွဲများကို စည်ကားစိုက်  
မြှောက်စွာ ရောင်းပေးကြပါသည်။

ကျား-မ ရေးရာကဏ္ဍ

အရင်းအမြစ်သုံးစွဲမှု ပုံစံပြဇယား

အရင်းအမြစ်ထိန်းချုပ်မှု ပုံစံပြဇယား

ပျားပေါင်းပါဝင်ဆွေးနွေးသူ = ကျား ( ၂၃ ) ၊ မ ( ၆၅ ) = ( ၈၈ )

ဝန်းသင်ချက်

အခြေခံအရင်းအမြစ်များ ဖြစ်ကြသော သစ်တော၊ ရွှေ၊ ငွေ၊  
 စပါး၊ ရေတို့ကို အသုံးပြုမှုတို့တွင် အမျိုးသမီးများသည် အ  
 မျိုးသားများနည်းတူ ပါဝင်မှု ရှိသော်လည်း ကိုယ်တိုင် အသုံးပြု  
 ခြင်း မရှိကြောင်း တွေ့ရှိရပါသည်။



ပင်ကျွန်းအိမ်သုံးဝပ်ခြင်း (မန်ကျည်းကုန်းကျေးရွာ)

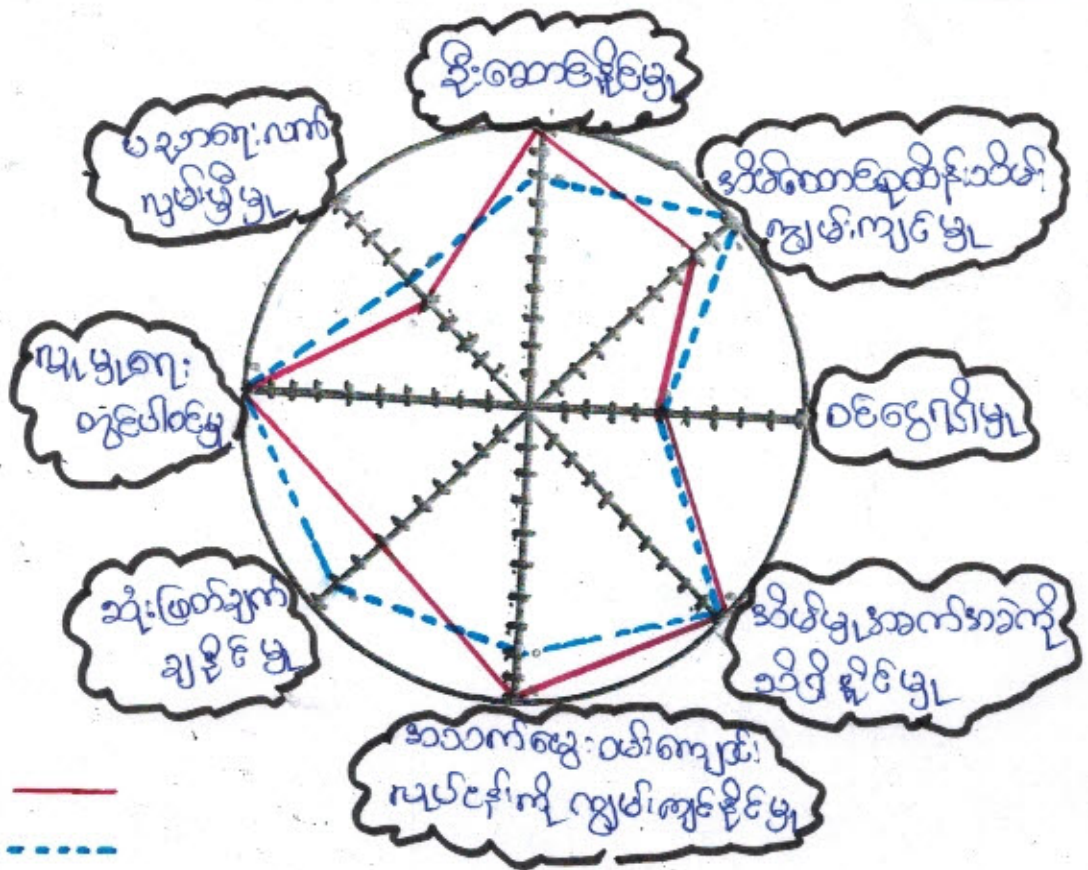

ပျားမြို့ကျေးဝင်တွေ့တွေ့သွားကျား (၂၅)၊ မ (၆၅) = (၈၀)  
 သုံးသပ်ချက်

အမျိုးသားနှင့်အမျိုးသမီးများတန်းတူအခွင့်အရေးရရှိဖို့ကို သိရှိရန် အဆင့် ၂ ဝင်ဆင့် သတ်မှတ်လေ့လာမှုများ ပြုလုပ်ခဲ့ပါသည်။ ဦးဆောင် နိုင်မှုတွင် အမျိုးသားများသည် ကျားဖြင့် ဦးဆောင်မှုတွင် ပေးနိုင်သ ကဲ့သို့ အမျိုးသမီးများသည်လည်း အဆင့်(၈) ဆင့်အထိ ဦးဆောင် မှုပေးနိုင်သည်ကို တွေ့ရှိရပါသည်။ အမျိုးသမီးများသည် အမျိုး သားများနည်းတူ တူညီသော ပါဝင်ဆောင်ရွက်ချက်များ ရှိသကဲ့သို့ သာ ရွေးသော ဆောင်ရွက်မှုများလည်း ရှိသည်ကို တွေ့ရသည်။ အ မျိုးသား၊ အမျိုးသမီးများသည် မတူညီသော အဆုံးအမများတွင် စွမ်းဆောင်ရည် အသီးသီး ရှိကြသည်။ ထို့ကြောင့် အမျိုးသမီး များအား အမျိုးသားများနည်းတူ ပါဝင်ဆောင်ရွက်နိုင်ရန် အခွင့် အရေးများပေးကာ ဆောင်ရွက်ပေးရမည် ဖြစ်သည်။



အုပ်ချုပ်ရေးအဖွဲ့၊ ကျေးရွာအုပ်ချုပ်ရေးအဖွဲ့၊ ကျေးမဝင်အဖွဲ့၊  
တို့သည် ကျေးရွာဖွံ့ဖြိုးတိုးတက်ရေးအတွက် ချိတ်ဆက်ဆောင်  
ရွက်ပျက်ရှိပါသည်။ စုစုပေါင်းရည်ကို မြေတစ်ပေးရန်  
ဆောင်ရွက်ပျက် ရှိကြပါသည်။

**မန်ကျည်းကျွန်း** ကျေးရွာမှ တင်ပြသော အခက်အခဲ အတားအဆီးများ

အမျိုးသားအဖွဲ့မှ တင်ပြသော အခက်အခဲ အတားအဆီးများ		အမျိုးသမီးအဖွဲ့မှ တင်ပြသော အခက်အခဲ အတားအဆီးများ	
၀	ပညာရေး အခက်အခဲ		ပညာရေး အခက်အခဲ
၂	လမ်းပန်းဆက်သွယ်ရေးအခက်အခဲ		အလုပ်အကိုင် အခက်အခဲ
၃	အလုပ်အကိုင် အခက်အခဲ		ကျန်းမာရေး အခက်အခဲ
၄	ကျန်းမာရေး အခက်အခဲ		လမ်းပန်းဆက်သွယ်ရေး အခက်အခဲ
၅		၅	

နောင်လာမည့် (၅)နှစ်အတွင်း ကျေးရွာဖွံ့ဖြိုးရေး မျှော်မှန်းလျာထားချက်များ

အမျိုးသားအဖွဲ့မှ တင်ပြသော မျှော်မှန်းချက်များ		အမျိုးသမီးအဖွဲ့ တင်ပြသော မျှော်မှန်းချက်များ	
၀	လမ်းပန်းဆက်သွယ်ရေး ဗိုလ်ချုပ်မှူး ဖွဲ့စည်းရေး		ပညာရေးအဆင့် အတန်းမြှင့်တင်ရေး
၂	ပညာရေး အဆင့် အတန်းမြှင့်တင်ရေး		လမ်းပန်းဆက်သွယ်ရေး ဗိုလ်ချုပ်မှူး ဖွဲ့စည်းရေး
၃	ကျန်းမာရေး အဆင့် အတန်းမြှင့်တင်ရေး		ကျန်းမာရေး အဆင့် အတန်းမြှင့်တင်ရေး
၄			

ကျေးရွာသည် ဖွံ့ဖြိုးမှုအားနည်းသော ကျေးရွာတစ်ရွာဖြစ်သောကြောင့် လိုအပ်ချက်များစွာ ရှိနေပါသည်။ ထိုမျှော်မှန်းချက်များမှာ ကျေးရွာရှိ အမျိုးသား/အမျိုးသမီးများ၏ တင်ပြဆွေးနွေးမှုများဖြစ်ပါသည်။ နောင်လာမည့် (၅)နှစ်အတွင်း ကျေးရွာဖွံ့ဖြိုးရေး မျှော်မှန်းလျာထားချက်များကို ကြည့်ခြင်းအားဖြင့် စီမံကိန်းအပေါ် **မန်ကျည်းကျွန်း** ကျေးရွာသူ/သားများ၏ မျှော်မှန်းချက်ကို သိရှိနိုင်ပါသည်။

၁၃။ အစည်းအဝေးမှတ်တမ်းများ

(က)-၁။ အမျိုးသမီးကဏ္ဍအစည်းအဝေးမှတ်တမ်းနှင့် စစ်ဆေးရမည့်အချက်များ

၁။ အမျိုးသမီးကဏ္ဍ အစည်းအဝေးမှတ်တမ်း

စီမံကိန်းပထမနှစ်အတွက်ကျေးရွာမိတ်ဆက်အစည်းအဝေးပြုလုပ်ရန်ဖိတ်ကြားရာတွင်အမျိုးသမီးများအချိုးညီစွာပါဝင်ရန်ကျေးရွာတာဝန်ရှိသူများနှင့်အုပ်ချုပ်ရေးမှူးထံသို့ပြောကြားခဲ့ပါသည်။ အစည်းအဝေးတိုင်းတွင်အမျိုးသမီးများပြောကြားလိုသောအချက်များကိုလွတ်လပ်ပွင့်လင်းစွာပြောကြားနိုင်ကြောင်းကိုလည်းအသိပေးထားပါသည်။ ကျေးရွာအုပ်စုအဆင့်တွင်နှစ်စဉ်ပြုလုပ်သောလုပ်ငန်းများတွင်အမျိုးသမီးများတင်ပြတောင်းဆိုသောလုပ်ငန်းတစ်ခုပါဝင်မည်ဖြစ်ကြောင်းကိုလည်းပြောကြားခဲ့ပါသည်။ လုပ်ငန်းခွဲများအကောင်အထည်ဖော်ဆောင်ရွက်သောလုပ်ငန်းဖြစ်ပါကတူညီသောလုပ်ငန်းအတွက်တူညီသောလုပ်ငန်စာများရှိမည်ကိုလည်းပြောကြားခဲ့ပါသည်။ စီမံကိန်းတွင်အမျိုးသမီး/သားခွဲခြားမှုများမရှိစေရန်ရွယ်ထားသည်ကိုလည်းပြောကြားမှုပြုလုပ်ခဲ့သည်။ အမျိုးသမီးများ၏ဦးဆောင်နိုင်မှုနှင့်စီမံခန့်ခွဲမှုစွမ်းရည်များတိုးတက်လာစေရန်အတွက်ကော်မတီများထဲတွင်အမျိုးသမီးများ(၅၀%)ပါဝင်ရမည်ဖြစ်သည်။ ဆပ်ကော်မတီတစ်ခုတိုင်းတွင်လည်းအနည်းဆုံးအမျိုးသမီးတစ်ဦးပါဝင်ရမည်ဖြစ်ပါသည်။ ကော်မတီဝင်အမျိုးသမီးများသည်တင်ပြဆွေးနွေးမှုများပြုလုပ်ခြင်း၊ ဆုံးဖြတ်ချက်ချခြင်းများပြုလုပ်ရမည်ဖြစ်ပါသည်။ အမျိုးသားများမှလည်းကူညီပံ့ပိုးပေးရမည်ဖြစ်ပါသည်။ ဒုတိယအကြိမ်အစည်းအဝေးများတွင်အမျိုးသမီးများသည်လိုအပ်ချက်အခက်အခဲများကိုလွတ်လပ်စွာဆွေးနွေးနိုင်ရန်အမျိုးသမီးသီးသန့်အုပ်စုများဖွဲ့ပြီးအခက်အခဲများဖော်ထုတ်ခြင်းကိုလည်းလုပ်ကိုင်ခဲ့ပါသည်။

၂။ ကျေးရွာမိတ်ဆက်အစည်းအဝေးတွင် အမျိုးသမီးကဏ္ဍအတွက် စောင့်ကြည့်စစ်ဆေးရမည့်အချက်များ

ကျေးရွာ/ကျေးရွာအုပ်စုအမည်- မကျည်းကုန်း ကျေးရွာ၊ မထျှော်ကုန်း ကျေးရွာအုပ်စု

စဉ်	အကြောင်းအရာ	တွေ့ရှိချက်		မှတ်ချက်
		✓	X	
၁။	အစည်းအဝေးတက်ရောက်လူသူများအား ကျား၊မ ရေးရာအခြေခံသဘောတရားများကို ရှင်းလင်းဆွေးနွေးခဲ့ပါသလား။	✓		
၂။	စီမံကိန်းပါဝင်သော ကျား၊မရေးရာ အကောင်အထည်ဖော်ရေး လိုအပ်ချက်(၅)ချက်ကို ရှင်းလင်းပြခဲ့ပါသလား။	✓		
၃။	အစည်းအဝေးခေါ်ယူရာတွင် အမျိုးသား/သမီးများ အချိုးညီစွာတက်ရောက်နိုင်ရေး အတွက်အသိပေးတိုက်တွန်း စည်းရုံးခဲ့တာမျိုးရှိခဲ့ပါသလား။	✓		
၄။	အမျိုးသမီးများ၏ စကားသံများပြောဆိုနိုင်ခွင့်များ ပိုမိုထွက်ပေါ်လာအောင် ဖန်တီးပေးခဲ့ ပါသလား။	✓		
၅။	ဆပ်ကော်မတီဖွဲ့ များ ဖွဲ့စည်းရာတွင်အမျိုးသမီးများနှင့် ပါဝင်ဖွဲ့စည်းရေး၊ ပူးပေါင်းပါဝင်ရေး ဦးဆောင်နိုင်ရေးအတွက် တွန်းအားပေးကူညီဆောက်ရွက်ခဲ့ပါသလား။	✓		
၆။	အစည်းအဝေးကို အမျိုးသား/သမီးများ အလွယ်တကူပါဝင်တက်ရောက်နိုင်သော အချိန်နှင့် နေရာများကိုရွေးချယ်ခြင်း၊ ထည့်သွင်းစဉ်းစားဆောက်ရွက်ခြင်းများတို့ကို လုပ်ဆောင်ခဲ့ပါသလား။	✓		
၇။	လူနည်းစု၊ ဆင်းနွမ်းပါးထိခိုက်လွယ်သောအုပ်စုများကို အစည်းအဝေးမစတင်မှီ အချိန်များ က ရှာဖွေဖော်ထုတ်ခဲ့တာမျိုးများ ရှိပါသလား။	✓		

၈။	လူနည်းစု/ဆင်းရဲ/နွမ်းပါး/ထိခိုက်လွယ်သော အမျိုးသား/သမီးများထဲမှ အချို့ကို အစည်းအဝေးတက်ရောက်နိုင်အောင် ဖိတ်ကြား ဆောင်ရွက်မှုမျိုးရှိခဲ့ပါသလား။	✓		
၉။	လူနည်းစု/ဆင်းရဲ/နွမ်းပါး/ထိခိုက်လွယ်သောအမျိုးသား/အမျိုးသမီးများနှင့် ကြုံတွေ့နေရ သောအခက်အခဲများကို သင်ဆွေးနွေး မေးမြန်းခဲ့တာမျိုး ရှိပါသလား။	✓		
၁၀။	အမျိုးသမီးများ ပြောဆိုတင်ပြနိုင်အောင် အချိန်ပေးရန်ကြိုတင်စီစဉ်ဆောင်ရွက်မှု မျိုးများဆောင်ရွက်ခဲ့တာများ ရှိပါသလား။	✓		
၁၁။	စီမံကိန်းလုပ်ငန်းခွဲများရှာဖွေဖော်ထုတ်ရာတွင် အမျိုးသား/သမီးများသီးခြားဆွေးနွေး ဖော်ထုတ်ဆောင်ရွက်ခဲ့တာမျိုး ရှိပါသလား။	✓		
၁၂။	ကျေးရွာစီမံကိန်း အထောက်အကူပြုကော်မတီဖွဲ့စည်းရာတွင် အမျိုးသမီး အမျိုးသား အချိုးညီမှုစွာ (၅၀:၅၀) ဖွဲ့စည်းနိုင်ခဲ့ပါသလား။ မဖွဲ့စည်းနိုင်ခဲ့ပါက မှတ်ချက်တွင် ရှင်းလင်းပါ။	✓		
၁၃။	ဆပ်ကော်မတီများတွင် အနည်းဆုံး အမျိုးသမီးအဖွဲ့ဝင် တစ်ဦးနှုန်းဖြင့် ပါဝင်ဖွဲ့စည်းနိုင်ခဲ့ပါသလား။ မဖွဲ့စည်းနိုင်ခဲ့ပါက မှတ်ချက်တွင် ရှင်းလင်းပါ။	✓		
၁၄။	ကျေးရွာ/ကျေးရွာအုပ်စု ဖွံ့ဖြိုးရေးစီမံချက် များတွင် အမျိုးသမီးများ ရွေးချယ်ဆုံးသည့် လုပ်ငန်းစီမံချက် အနည်းဆုံးတစ်ခုပါဝင်နိုင်ရေးအတွက် စည်းရုံးဆွေးနွေးမှုများ ပြုလုပ်ဆောင်ရွက်ခဲ့ပါသလား။	✓		
၁၅။	တက်ရောက်လာသူများအား အမျိုးသမီးများ၏ လိုအပ်ချက်များကို ဖြည့်ဆည်းပေးနိုင်ရန် အမျိုးသမီးရွေးချယ် လိုက်သောဦးစားပေးရွေး ချယ်မှုများ ကိုထောက်ပံ့ပေးသွားမည်ဖြစ်ကြောင်း အသိပေးပြောကြားခဲ့ပါသလား။	✓		
၁၆။	ရွေးချယ်လိုက်သော စီမံကိန်းလုပ်ငန်းခွဲများသည် ဒေသတွင်းမှာရှိသော လူနည်းစု/ဆင်းရဲ/ နွမ်းပါး/ထိခိုက်လွယ် အုပ်စုများအပေါ် မည်သို့အကျိုးပြုနိုင်မည်ဖြစ်ကြောင်း ရှင်းလင်း ပြောကြားခြင်း၊မှတ်တမ်းတင်ခြင်းများတို့ကို ဆောင်ရွက်ခဲ့ပါသလား။	✓		
၁၇။	ကျေးရွာအုပ်စုအဆင့် အစည်းအဝေးပြုလုပ်ရာတွင် အုပ်စု စီ/ထောက် ကော်မတီဝင်များကို ကျား၊မရေးရာလိုအပ်ချက်များ အကြောင်းကိုရှင်းလင်းပြောကြားခဲ့ပါသလား။	✓		
၁၈။	ကျေးရွာအုပ်စုအဆင့် အစည်းအဝေးပြုလုပ်ရာတွင် အုပ်စု စီ/ထောက် ကော်မတီဝင်များ အားလုံး တက်ရောက်နိုင်မှု ရှိ/မရှိ စစ်ဆေးခဲ့ပါသလား။ မတက်ရောက်နိုင်ခဲ့ပါက မှတ်ချက်တွင် ရှင်းလင်းပါ။	✓		

ကျေးဇူးအားဆင့် စီမံခန့်ခွဲမှု၊ နဖူးဝင်များ < ၂၀၁၈ >

မန်လျည်းကဏ္ဍ၊ ကျေးဇူး၊ ဓာတ်၊ မန်လျည်းကဏ္ဍ၊ ဆုတံဆိပ်

ကျေးဇူးစီမံခန့်ခွဲမှု၊ ကထာဝန်အကျိုးပြုကော်မတီ - ဒွါဇကဏ္ဍဝင်း  
< ၂၀၁၅ > - ဒေါ်ခင်မာမာ

ယာယုရေးဆရာကော်မတီ < ခေါင်းဆောင် > ဒွါဇကဏ္ဍဝင်း  
မှတ်တမ်းထိန်း - ဒေါ်ခင်မာမာ  
နဖူးဝင် - ဒွါဇကဏ္ဍဝင်း

ဆောင်ရွက်ခြင်းကြီးကြပ်ရေးဆရာကော်မတီ  
< ခေါင်းဆောင် > ဒေါ်ခင်မာမာ  
နဖူးဝင် - ဒေါ်ခင်မာမာ  
နဖူးဝင် - ဒွါဇကဏ္ဍဝင်း

လည်ပတ်ထိန်းသိမ်းရေးဆရာကော်မတီ  
< ခေါင်းဆောင် > ဒွါဇကဏ္ဍဝင်း  
နဖူးဝင် - ဒေါ်ခင်မာမာ  
နဖူးဝင် - ဒေါ်ခင်မာမာ

ဝေဖန်ကြောင့် ပြုလုပ်ကြားချက်ကြောင့်ရေး - ဒွါဇကဏ္ဍဝင်း  
တာဝန်ခံ - ဒေါ်ခင်မာမာ

စေတနာ့ဝန်ထမ်း - ဒွါဇကဏ္ဍဝင်း  
- ဒေါ်ခင်မာမာ

ကျေးဇူးအားဆင့်ရေးဆရာ - ဒွါဇကဏ္ဍဝင်း



လူထုဗဟိုပြုစီမံကိန်း၊စီမံကိန်းလက်စွဲ

အပိုင်း-၃ ၂၉.၉.၂၀၁၅

ပုံစံ-၁ ကျေးရွာအခြေခံအချက်အလက်များ (Form PC 1)

လမ်းညွှန်ချက်/ ကျေးရွာတစ်ရွာသို့ ပထမဆုံး မိတ်ဆက်ရေးသွားရောက်သောအခါ လူထုစည်းရုံးရေးမှူးသည် ကျေးရွာခေါင်းဆောင်များအားကျေးရွာအချက်အလက်များကိုပေတ္တာရပ်ခံ၍တောင်းခံရသည်။ ဤအချက်အလက်များကိုစီမံကိန်းမိတ်ဆက်အစည်းဝေးမတိုင်မီတောင်းခံရမည်။ စီမံကိန်းမိတ်ဆက်အစည်းဝေးတွင် လူထုစည်းရုံးရေးမှူးသည် ဤအချက်အလက်များအားစပ်ဆေးပြီးမှန်ကန်အောင်ပြုလုပ်ရမည်။ ပြီးနောက်တွင် လူထုစည်းရုံးရေးမှူးမှ သတင်းအချက်အလက်ထံသို့ Tablets မှတစ်ဆင့်ဖြည့်သွင်းရမည်။

ကျေးရွာအုပ်ချုပ်ရေးမှူးအမည် ဦးစောနိုင်ဝင်း	ကျေးရွာအုပ်ချုပ်ရေးမှူး ဖုန်းနံပါတ် ၀၁၀-၄၃၆၀၉၇၃	လူထုစည်းရုံးရေးမှူး၏အမည် ဒေါ်ခင်ခင်စိန်
ပြည်နယ်၊တိုင်းဒေသကြီး ခရိုင် ခရိုင်	မြို့နယ် ဇယ်၊ အမှတ်	ကျေးရွာအုပ်စုမနက်ကျွန်း၊ ကျေးရွာ မင်ကျယ်၊ ကမ်း

က. လူဦးရေ

လူမျိုးစု	အိမ်ထောင်စုအရေအတွက်	ကိုးကွယ်သည့်ဘာသာ	အိမ်ထောင်စုအရေအတွက်
လူမျိုးစု (၁) ကုဋေ	၈၅	ဘာသာ(၁) ဗုဒ္ဓ	၈၅
လူမျိုးစု (၂) မဟာ ဗုဒ္ဓ + ရှစ်	၂	ဘာသာ(၂)	၅
လူမျိုးစုရော		ဘာသာရော	

	အမျိုးသား(အရေအတွက်)	အမျိုးသမီး(အရေအတွက်)
လူဦးရေ	၂၅၄	၂၉၆
အိမ်ထောင်ဦးစီး	၇၆	၁၄

(ခ) လက်လှမ်းမီအသုံးပြုနိုင်သည့်အဆောက်အဦများ

စာသင်ကျောင်း	အမှတ် ခြံပါ	ကျန်းမာရေး	အမှတ် ခြံပါ	ဘာသာရေးအဆောက် အဦ	အမှတ် ခြံပါ
အထက်တန်းကျောင်း	<input type="checkbox"/>	ဆေးရုံ	<input type="checkbox"/>	စေတီ	<input checked="" type="checkbox"/>
အလယ်တန်းကျောင်း	<input type="checkbox"/>	ကျန်းမာရေးဌာန	<input type="checkbox"/>	ဘုန်းကြီးကျောင်း	<input checked="" type="checkbox"/>
မူလတန်းကျောင်း	<input checked="" type="checkbox"/>	ကျန်းမာရေးဌာနခွဲ	<input checked="" type="checkbox"/>	ဟိန္ဒူဘုရားကျောင်း	<input type="checkbox"/>
မူကြိုကျောင်း	<input checked="" type="checkbox"/>	ဆေးပေးခန်း	<input checked="" type="checkbox"/>	ရေစိမ့်ယာန်ကျောင်း	<input type="checkbox"/>
အခြား	<input type="checkbox"/>	အခြား	<input type="checkbox"/>	ဝလီ	<input type="checkbox"/>
				အခြား	<input type="checkbox"/>
မှတ်ချက်		မှတ်ချက်		မှတ်ချက်	





လူထုပဟိုပြုစီမံကိန်းစီမံကိန်းလက်ခွဲ

အပိုင်း-၃ ၂၉.၉.၂၀၁၅

(ဂ) ကျွမ်းကျင်သူများမှတ်တမ်း ၊ ကျေးရွာတွင်နေထိုင်သော သို့မဟုတ် တခြားရွာမှလာရောက်သောကျွမ်းကျင်သူများ

(၁) တာသင်ကျောင်း			(၂) ကျန်းမာရေး			(၃) လက်မှုပညာရှင်		
	ရွာတွင်နေထိုင်သူ	အခြားရွာမှလာသူ		ရွာတွင်နေထိုင်သူ	အခြားရွာမှလာသူ		ရွာတွင်နေထိုင်သူ	အခြားရွာမှလာသူ
မူလတန်းပြဆရာဆရာမ	<input type="checkbox"/>	<input checked="" type="checkbox"/>	ဆရာပန်	<input type="checkbox"/>	<input type="checkbox"/>	လက်သမား	<input checked="" type="checkbox"/>	<input type="checkbox"/>
အထက်တန်းပြဆရာဆရာမ	<input type="checkbox"/>	<input type="checkbox"/>	လက်ထောက်ကျန်းမာရေးမှူး	<input type="checkbox"/>	<input type="checkbox"/>	ပန်းရံ	<input type="checkbox"/>	<input type="checkbox"/>
အလက်တန်းပြဆရာဆရာမ	<input type="checkbox"/>	<input type="checkbox"/>	အပျိုးသစ်ကျန်းမာရေးဆရာမ	<input type="checkbox"/>	<input checked="" type="checkbox"/>	လျှပ်စစ်ဆိုင်ရာ	<input type="checkbox"/>	<input type="checkbox"/>
မူကြိုဆရာဆရာမ	<input checked="" type="checkbox"/>	<input type="checkbox"/>	အရံသားဖွား	<input type="checkbox"/>	<input checked="" type="checkbox"/>	ရေပိုက်သွယ်သူ	<input type="checkbox"/>	<input type="checkbox"/>
အခြား	<input type="checkbox"/>	<input type="checkbox"/>	ပြည်သူ့ကျန်းမာရေးလုပ်သား (၁)/(၂)	<input type="checkbox"/>	<input type="checkbox"/>	စက်ပြင်ဆရာ	<input checked="" type="checkbox"/>	<input type="checkbox"/>
မှတ်ချက်			မှတ်ချက်			မှတ်ချက်		

(ဃ) ကျေးရွာသို့ ရောက်ရှိနိုင်သည့်လမ်းအခြေအနေ / ကျေးရွာတစ်ရွာသည် ၎င်း၏ကျေးရွာအုပ်စုနှင့် ဆက်သွယ်ထားသောလမ်းအခြေအနေ (အောက်ပါတို့ကိုဝိုင်းပါ)

ကျောက်ကြမ်းလမ်း: \_\_\_\_\_  
 ကျောက်စင်းလမ်း: \_\_\_\_\_  
 ကတ္တရာလမ်း: မြေသားလမ်း  
 ကွန်ကရစ်လမ်း: \_\_\_\_\_  
 လူသွားလမ်း: \_\_\_\_\_  
 မော်တော်ဆိုင်ကယ်လမ်း: \_\_\_\_\_  
 အခြား: \_\_\_\_\_

(င) ကျေးရွာဖွံ့ဖြိုးမှုစီမံချက်

(၁) လူထုပဟိုပြုစီမံကိန်းမစတင်မီ ဤကျေးရွာတွင်ကျေးရွာဖွံ့ဖြိုးမှု စီမံချက်ရှိခဲ့ပါသလား? ဝိုင်းပါ  
 ရှိပါသည်/မရှိပါ/မသိပါ  
 (၂) ရှိခဲ့ပါလျှင် ဤစီမံချက်ကို မည်သည့် ခုနှစ်တွင်ပြင်ဆင်ခဲ့ပါသနည်း? နှစ်-----/မသိပါ  
 (၃) ဤစီမံချက်ကို ဖြိုနယ်မှအတည်ပြုခဲ့ပါသလား? ပြုခဲ့ပါသည်/မပြုခဲ့ပါ /မသိပါ

(စ) ခရီးအကွာအဝေး

(၁) ဤကျေးရွာ၏ပဟိုမှ ၎င်းကျေးရွာအုပ်စု၏ပဟိုအထိခရီးခိုင်မည်မျှကွာဝေးသနည်း? မိုင်-----/မသိပါ  
 (၂) ဤကျေးရွာမှ ၎င်းကျေးရွာအုပ်စုပဟိုအထိသွားလာရာတွင်ကြာမြင့်သည့်အချိန် -----မိနစ်-----နာရီ

ခြောက်သွေ့ရာသီတွင်ကြာချိန်-----ထော်လာရီ/မော်တော်ဆိုင်ကယ်/ခြေလျှင်/လား/မော်တော်ဘုတ်/  
 အခြား-----  
 မိုးရာသီတွင်ကြာချိန်-----ထော်လာရီ/မော်တော်ဆိုင်ကယ်/ခြေလျှင်/လား/မော်တော်ဘုတ်/  
 အခြား-----

(ဆ) ပတ်ဝန်းကျင်ဆိုင်ရာသဘာဝဘေးအန္တရာယ် -

ဤကျေးရွာတွင်ကြေးခြင်းကဲ့သို့ သဘာဝဘေးအန္တရာယ်ကျရောက်ဖူးခြင်းရှိပါသလား။  
 မရှိပါ       ရှိပါသည်      ရှိလျှင်အောက်ပါ-----လယ်သားများ၏မြေခြင်း

(ခ) ကျေးရွာတွင် ဖွဲ့စည်းထားသော အဖွဲ့အစည်းများ

လူထုဗဟိုပြုစီမံကိန်းမတိုင်မီ ဤကျေးရွာတွင် ကျေးရွာဖွံ့ဖြိုးရေးအတွက် အစိုးရ(သို့)ရွာသားများကိုယ်တိုင်(သို့) စီမံကိန်းတစ်ခုခုမှ ဖွဲ့စည်းထားသည့် အဖွဲ့အစည်းများရှိပါသလား။

(၁)-----

(၂)-----

ကျေးရွာခေါင်းဆောင်

အမည် ဦး ဇောကင်ဝင်း

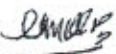
လက်မှတ်  ဇန.ရဲ့ ၇.၂.၂၀၁၆

လူထုစည်းရုံးရေးမှူး

အမည် ဒေါ်ခိုင်ခင်ခိုင်

လက်မှတ်  ဇန.ရဲ့ ၇.၂.၂၀၁၆



ပုံစံ - ၈ - ၁ ကျေးရွာအခြေခံအချက်အလက်များ (Form PC 1)

လယ်ညွှန်ချက်၊ ကျေးရွာတစ်ရွာသို့ ပထမဆုံးမိတ်ဆက်ခရီး သွားရောက်သောအခါ လူထုစည်းရုံးရေးမှူးသည် မြေပေါင်းစာရင်းများအား ကျေးရွာအချက်အလက်များကို မေတ္တာရပ်ခံ၍ တောင်းခံရသည်။ ဤအချက်အလက်များကို စီမံကိန်းမိတ်ဆက်အစည်းအဝေးတွင် လူထုစည်းရုံးရေးမှူးသည် ဤအချက်အလက်များအား စစ်ဆေးပြီး မှန်ကန်အောင်ပြုလုပ်ရမည်။ ပြီးနောက်တွင် လူထုစည်းရုံးရေးမှူးမှ သတင်းအချက်အလက်ထဲသို့ Table တစ်ခု ဖြည့်သွင်းရမည်။

ကျေးရွာခေါင်းဆောင် အမည် ဦးဝိဇ္ဇာဖြူ	ကျေးရွာခေါင်းဆောင်၏ ဝန်းနံပါတ် ၁၄-၄၅၈-၀၄၆၇၀၄	လူထုစည်းရုံးရေးမှူး၏ အမည် ဒေါ်ခင်ခင်
ပြည်နယ်တိုင်းဒေသကြီး	မြို့နယ်	ကျေးရွာအုပ်စု

လူမျိုးစု	အိမ်ထောင်စုအရေအတွက်	ကိုးကွယ်သည့်ဘာသာ	အိမ်ထောင်စုအရေအတွက်
လူမျိုးစု (၁) ကရင်	၉၃	ဘာသာ (၁) ဗုဒ္ဓ	၉၃
လူမျိုးစု (၂) -----		ဘာသာ (၂) -----	
လူမျိုးစု (၃) -----		ဘာသာ (၃) -----	
လူမျိုးစုရော အခြား -----		ဘာသာရော -----	
	အရေအတွက်		
မသန်စွမ်းသူများ	၄		
သက်ကြီးရွယ်အိုများ (၆၅ နှစ် နှင့် အထက်)	၁၇		
စစ်ဘေးရှောင်			

	အမျိုးသား (အရေအတွက်)	အမျိုးသမီး (အရေအတွက်)
လူဦးရေ		
လူမျိုးစု (၁) ကရင်	၂၅၃	၂၉၈
လူမျိုးစု (၂) -----		
လူမျိုးစု (၃) -----		
အခြား -----		
အိမ်ထောင်ဦးစီး	၇၆	၁၄

(ခ) အခြေခံအဆောက်အအုံ အသုံးအဆောင်များ

စာသင်ကျောင်း	အမှတ် ခြံစိမ်	ကျန်းမာရေး	အမှတ် ခြံစိမ်	ဘာသာရေး အဆောက် အအုံများ	အမှတ် ခြံစိမ်
အထက်တန်းကျောင်း	<input type="checkbox"/>	ဆေးရုံ	<input type="checkbox"/>	ဓေတီ	<input type="checkbox"/>
အလယ်တန်းကျောင်း	<input type="checkbox"/>	ကျန်းမာရေးဌာန	<input type="checkbox"/>	ဘုန်းကြီးကျောင်း	<input type="checkbox"/>
မူလတန်းကျောင်း	<input checked="" type="checkbox"/>	ကျန်းမာရေးဌာနခွဲ	<input checked="" type="checkbox"/>	ဟိန္ဒူဘုရားကျောင်း	<input type="checkbox"/>
မှတ်တမ်းကျောင်း	<input checked="" type="checkbox"/>	ဆေးပေးဆန်း	<input type="checkbox"/>	ရေစိမ့်ယူရေးကျောင်း	<input type="checkbox"/>
အခြား	<input type="checkbox"/>	အခြား	<input type="checkbox"/>	ပုဂံ	<input type="checkbox"/>
				အခြား	<input type="checkbox"/>
မှတ်ချက်		မှတ်ချက်		မှတ်ချက်	

(ဂ) ကျွမ်းကျင်သူများမှတ်တမ်း (ကျေးရွာတွင်နေထိုင်သော သို့မဟုတ် တခြားရွာမှလာရောက်သော ကျွမ်းကျင်သူများ)

(၁) စာသင်ကျောင်း			(၂) ကျန်းမာရေး			(၃) လက်မှုပညာရှင်		
	ရွာတွင် နေ ထိုင်သူ	အခြား ရွာမှ လာသူ		ရွာတွင် နေ ထိုင်သူ	အခြား ရွာမှ လာသူ		ရွာတွင် နေ ထိုင်သူ	အခြား ရွာမှ လာသူ
မူလတန်းပြဆရာ/မ	<input type="checkbox"/>	<input checked="" type="checkbox"/>	ဆရာလန်	<input type="checkbox"/>	<input type="checkbox"/>	လက်ဝါးမား	<input checked="" type="checkbox"/>	<input type="checkbox"/>
အထက်တန်းပြဆရာ/မ	<input type="checkbox"/>	<input type="checkbox"/>	လက်ထောက် ကျန်းမာရေးမှူး	<input type="checkbox"/>	<input type="checkbox"/>	ပန်းချီ	<input checked="" type="checkbox"/>	<input type="checkbox"/>
အလယ်တန်းပြဆရာ/မ	<input type="checkbox"/>	<input type="checkbox"/>	အဆိုသမီးကျန်းမာရေး ဆရာမ	<input type="checkbox"/>	<input type="checkbox"/>	လျှပ်စစ်ကျွမ်းကျင်၊ မီးသမား	<input checked="" type="checkbox"/>	<input type="checkbox"/>
ရွက်ပြုဆရာ/မ	<input checked="" type="checkbox"/>	<input type="checkbox"/>	သားရွေးဆရာမ	<input checked="" type="checkbox"/>	<input type="checkbox"/>	ရေစိုက်သူယ်သူ	<input checked="" type="checkbox"/>	<input type="checkbox"/>
အခြား	<input type="checkbox"/>	<input type="checkbox"/>	ပြည်သူ့ကျန်းမာရေးလုပ်သား	<input type="checkbox"/>	<input type="checkbox"/>	စက်ပြင်ဆရာ	<input checked="" type="checkbox"/>	<input type="checkbox"/>
မှတ်ချက်			မှတ်ချက်			မှတ်ချက်		

(ဃ) ကျေးရွာသို့ ရောက်ရှိနိုင်သည့် လမ်းအခြေအနေ / ကျေးရွာတစ်ရွာသည် ၎င်း၏ ကျေးရွာအုပ်စုနှင့် ဆက်သွယ်ထားသော လမ်းအခြေအနေ (အောက်ပါတို့ကိုပိုင်ပါ)

ကျောက်ကြမ်းလမ်း      ကတ္တရာလမ်း      တွန်ကရစ်လမ်း      မော်တော်ဆိုင်ကယ်လမ်း  
 ကျောက်စင်းလမ်း      ခြေသားလမ်း      လှသွားလမ်း      အခြား \_\_\_\_\_

(င) ကျေးရွာဖွံ့ဖြိုးမှုစီမံချက်

- (၁) လူထုပဟိုပြုစီမံကိန်းမစတင်မီ ဤကျေးရွာတွင်ကျေးရွာဖွံ့ဖြိုးမှု စီမံချက်ရှိခဲ့ပါသလား? ပိုင်ပါ  
ရှိပါသည်/မရှိပါသေးပါ
- (၂) ရှိပါလျှင် ဤစီမံချက်ကို မည်သည့် ခုနှစ်တွင်ပြင်ဆင်ခဲ့ပါသနည်း? နှစ် \_\_\_\_\_ / မသိပါ
- (၃) ဤစီမံချက်ကို ခြုံငုံနယ်မှအတည်ပြုခဲ့ပါသလား? ပြုခဲ့ပါသည်/မပြုခဲ့ပါ / မသိပါ

(စ) ဓနိအကွာအဝေး

- (၁) ဤကျေးရွာ၏ပဟိုမှ ၎င်းကျေးရွာအုပ်စု၏ပဟိုအထိ ခရီးခိုင်းမည်မျှကွာဝေးသနည်း? မိုင် \_\_\_\_\_ / မသိပါ
- (၂) ဤကျေးရွာမှ ၎င်းကျေးရွာအုပ်စုပဟိုအထိ သွားလာရာတွင်ကြားဖြင့်သည့်အချိန်  
 ခြောက်သွေ့ရာသီတွင်ကြာချိန် \_\_\_\_\_ ထော်လဂျီ/မော်တော်ဆိုင်ကယ်/ခြေလျင်/လား/မော်တော်ဘုတ်/  
 အခြား \_\_\_\_\_  
 ခိုရာသီတွင်ကြာချိန် \_\_\_\_\_ ထော်လဂျီ/မော်တော်ဆိုင်ကယ်/ခြေလျင်/လား/မော်တော်ဘုတ်/  
 အခြား \_\_\_\_\_

(ဆ) ပတ်ဝန်းကျင်ဆိုင်ရာ သဘာဝဘေးအန္တရာယ်

ဤကျေးရွာတွင် ရေကြီးခြင်းကဲ့သို့ သဘာဝဘေးအန္တရာယ်ကျရောက်မှုခြင်း ရှိပါသလား?  
 မရှိပါ       ရှိပါသည်      ရှိလျှင်ခေါ်ပြပါ \_\_\_\_\_

(ဇ) ကျေးရွာတွင် ခွဲစည်းထားသော အဖွဲ့အစည်းများ

လူထုပဟိုပြုစီမံကိန်းမစတင်မီ ဤကျေးရွာတွင် ကျေးရွာဖွံ့ဖြိုးရေးအတွက် အစိုးရ (သို့) ရွာသားများကိုယ်တိုင် (သို့) စီမံကိန်းတစ်ခုခုမှ ခွဲစည်းထားသည့် အဖွဲ့အစည်းများရှိပါသလား။

- (၁) \_\_\_\_\_  
 (၂) \_\_\_\_\_

(ဈ) အထွေထွေအုပ်ချုပ်ရေး ဦးစီးဌာန (GAD) မှ မှတ်တမ်းတင်ထားခြင်း

ဤကျေးရွာသည် အထွေထွေအုပ်ချုပ်ရေး ဦးစီးဌာန (GAD) မှ မှတ်တမ်းတင်ထားမှု ရှိပါသလား။

မရှိပါ       ရှိပါသည်

ကျေးရွာခေါင်းဆောင်

အမည် ..... ဦးစံရွှေဖြူ

လက်မှတ် ..... နေ့စွဲ ..... ၃.၀.၂၀၂၀

လူထုပညာရေးမှူး

အမည် ..... ဒေါ်ခင်အေး

လက်မှတ် ..... နေ့စွဲ ..... ၃.၀.၂၀၂၀



လူထုစာရင်းပုံစံ ၁

ပုံစံ- ၈-၁ ကျေးရွာအခြေခံအချက်အလက်များ (Form PC 1)

လမ်းညွှန်ရွက်၊ ကျေးရွာတစ်ရွာသို့ ပထမဆုံးမိတ်ဆက်ရေးသွားရောက်သောအခါ လူထုစည်းရုံးရေးမှူးသည် ကျေးရွာခေါင်းဆောင်များအားကျေးရွာအချက်အလက်များကိုမေတ္တာရပ်ခံ၍တောင်းခံရသည်။ ဤအချက်အလက်များကိုပုံစံ ၁ ဖြစ်စေကာမူ ကျေးရွာအချက်အလက်များအားစစ်ဆေးပြီးမှန်ကန်အောင်ပြုလုပ်ရမည်။ ပြီးနောက်တွင် လူထုစည်းရုံးရေးမှူးသည် သတင်းအချက်အလက်ထံသို့ Tablets မှတစ်ဆင့် ဖြည့်သွင်းရမည်။

ကျေးရွာအုပ်ချုပ်ရေးမှူးအမည် **ဦးစံရွှေ ဖြင့်** ကျေးရွာအုပ်ချုပ်ရေးမှူး၏ဖုန်းနံပါတ် **၀၁၆၆၆၆၆၆၆၆၆** လူထုစည်းရုံးရေးမှူး၏အမည် **ဒေါ်စိုင်းကြည်**

ပြည်နယ်တိုင်းဒေသကြီး **စစ်ကိုင်း**၊ ပြည်နယ်ခရိုင် **ပုသိမ်**၊ ကျေးရွာအုပ်စု **ကျေးရွာအုပ်စု**၊ ကျေးရွာ **မင်္ဂလာရွာ**၊ ရေကန် **မင်္ဂလာရွာ**

လူမျိုးစု	အိမ်ထောင်စုအရေအတွက်	ကိုးကွယ်သည့်ဘာသာ	အိမ်ထောင်စုအရေအတွက်
လူမျိုးစု (၁) - <b>ဣန္ဒိယ</b>	<b>၉၃</b>	ဘာသာ(၁) - <b>ဣန္ဒိယ</b>	<b>၉၃</b>
လူမျိုးစု (၂) -		ဘာသာ(၂) -	
လူမျိုးစု (၃) -		ဘာသာ(၃) -	
လူမျိုးစုစေ့		ဘာသာစေ့	
	<b>အရေအတွက်</b>		
မသန်စွမ်းသူများ	<b>၅</b>		
သက်ကြီးရွယ်အိုများ (၆၅ နှစ် နှင့်အထက်)	<b>၁၇</b>		
စစ်ဘေးရှောင်	-		

	အမျိုးသား(အရေအတွက်)	အမျိုးသမီး(အရေအတွက်)
လူဦးရေ	<b>၂၅၃</b>	<b>၂၆၈</b>
လူမျိုးစု (၁) - <b>ဣန္ဒိယ</b>	<b>၂၅၃</b>	<b>၂၆၈</b>
လူမျိုးစု (၂) -		
လူမျိုးစု (၃) -		
အိမ်ထောင်စုဦးစီး	<b>၇၆</b>	<b>၁၄</b>

(ခ) အခြေခံအဆောက်အအုံ အသုံးအဆောင်များ

စာသင်ကျောင်း	အမှတ် ဖြစ်ပါ	ကျွန်းမာရေး	အမှတ် ဖြစ်ပါ	ဘာသာရေးအဆောက်အအုံများ	အမှတ် ဖြစ်ပါ
အထက်တန်းကျောင်း	<input type="checkbox"/>	ဆေးရုံ	<input type="checkbox"/>	စေတီ	<input checked="" type="checkbox"/>
အလယ်တန်းကျောင်း	<input type="checkbox"/>	ကျွန်းမာရေးဌာန	<input type="checkbox"/>	ဘုန်းကြီးကျောင်း	<input checked="" type="checkbox"/>
မူလတန်းကျောင်း	<input checked="" type="checkbox"/>	ကျွန်းမာရေးဌာနခွဲ	<input type="checkbox"/>	ဟိန္ဒူဘုရားကျောင်း	<input type="checkbox"/>
ပျက်ကျောင်း	<input checked="" type="checkbox"/>	ဆေးပေးခန်း	<input type="checkbox"/>	ရေစက်ကျောင်း	<input type="checkbox"/>



လူထုဗဟိုပြု စီမံကိန်း

အခြား	<input type="checkbox"/>	အခြား	<input type="checkbox"/>	ဗလီ	<input type="checkbox"/>
				အခြား	<input type="checkbox"/>
မှတ်ချက်		မှတ်ချက်		မှတ်ချက်	

(ဂ) ကျွမ်းကျင်သူများမှတ်တမ်း (ကျေးရွာတွင်နေထိုင်သော သို့မဟုတ် တခြားရွာမှလာရောက်သောကျွမ်းကျင်သူများ)

(၁) တသင်ကျောင်း			(၂) ကျန်းမာရေး			(၃) လက်မှုပညာရှင်		
	ရွာတွင်နေထိုင်သူ	အခြားရွာမှလာသူ		ရွာတွင်နေထိုင်သူ	အခြားရွာမှလာသူ		ရွာတွင်နေထိုင်သူ	အခြားရွာမှလာသူ
မူလတန်းပြဆရာ/မ	<input checked="" type="checkbox"/>	<input type="checkbox"/>	ဆရာဝန်	<input type="checkbox"/>	<input type="checkbox"/>	လက်သမား	<input checked="" type="checkbox"/>	<input type="checkbox"/>
အထက်တန်းပြဆရာ/မ	<input type="checkbox"/>	<input type="checkbox"/>	လက်ထောက် ကျန်းမာရေးမှူး	<input type="checkbox"/>	<input type="checkbox"/>	ပန်းရံ	<input checked="" type="checkbox"/>	<input type="checkbox"/>
အလယ်တန်းပြဆရာ/မ	<input type="checkbox"/>	<input type="checkbox"/>	အမျိုးသမီးကျန်းမာရေးဆရာမ	<input type="checkbox"/>	<input type="checkbox"/>	လျှပ်စစ်ကျွမ်းကျင်၊ ဝါးသမား	<input type="checkbox"/>	<input type="checkbox"/>
မူကြိုဆရာ/မ	<input checked="" type="checkbox"/>	<input type="checkbox"/>	သားဖွားဆရာမ	<input type="checkbox"/>	<input type="checkbox"/>	ရေပိုက်သွယ်သူ	<input type="checkbox"/>	<input type="checkbox"/>
အခြား	<input type="checkbox"/>	<input type="checkbox"/>	ပြည်သူ့ကျန်းမာရေးလုပ်သား	<input type="checkbox"/>	<input type="checkbox"/>	စက်ပြင်ဆရာ	<input type="checkbox"/>	<input type="checkbox"/>
မှတ်ချက်			မှတ်ချက်			မှတ်ချက်		

(ဃ) ကျေးရွာသို့ ရောက်ရှိနိုင်သည့်လမ်းအခြေအနေ / ကျေးရွာတစ်ရွာသည် ၎င်း၏ကျေးရွာအုပ်စုနှင့် ဆက်သွယ်ထားသော လမ်းအခြေအနေ (အောက်ပါတို့ကိုပိုင်းပါ)

ကျောက်ကြမ်းလမ်း      ကတ္တရာလမ်း      ကွန်ကရစ်လမ်း      မော်တော်ဆိုင်ကယ်လမ်း  
 ကျောက်ခင်းလမ်း      မြေသားလမ်း      လူသွားလမ်း      အခြား \_\_\_\_\_

(င) ကျေးရွာဖွံ့ဖြိုးမှုစီမံချက်

(၁) လူထုဗဟိုပြုစီမံကိန်းမတင်မီ ဤကျေးရွာတွင်ကျေးရွာဖွံ့ဖြိုးမှု စီမံချက်ရှိခဲ့ပါသလား?

(၂) ရှိခဲ့ပါလျှင် ဤစီမံချက်ကို မည်သည့် ခုနှစ်တွင်ပြင်ဆင်ခဲ့ပါသနည်း?

(၃) ဤစီမံချက်ကို မြို့နယ်မှအတည်ပြုခဲ့ပါသလား?

ပိုင်းပါ  
 ရှိပါသည်/မရှိပါ/မသိပါ

နှစ်-----/မသိပါ  
 ပြုခဲ့ပါသည်/မပြုခဲ့ပါ/မသိပါ

(စ) ခရီးအကွာအဝေး

(၁) ဤကျေးရွာ၏ဗဟိုမှ၎င်းကျေးရွာအုပ်စု၏ဗဟိုအထိခရီးမိုင်မည်မျှကွာဝေးသနည်း?

(၂) ဤကျေးရွာမှ ၎င်းကျေးရွာအုပ်စုဗဟိုအထိသွားလာရာတွင်ကြာမြင့်သည့်အချိန်။

မိုင်-----/မသိပါ

ခြောက်ခွေ့ရာသီတွင်ကြာချိန်-----ထော်လာရီ/မော်တော်ဆိုင်ကယ်/ခြေလျှင်/လား/မော်တော်သုတ်/  
 အခြား-----

မိုးရာသီတွင်ကြာချိန်-----ထော်လာရီ/မော်တော်ဆိုင်ကယ်/ခြေလျှင်/လား/မော်တော်သုတ်/  
 အခြား-----

(ဆ) ပတ်ဝန်းကျင်ဆိုင်ရာသဘာဝဘေးအန္တရာယ်

ဤကျေးရွာတွင်ရေကြီးခြင်းကဲ့သို့ သဘာဝဘေးအန္တရာယ်ကျရောက်ဖူးခြင်းရှိပါသလား။

မရှိပါ       ရှိပါသည်      ရှိလျှင်ဖော်ပြပါ-----

(ဇ) ကျေးရွာတွင် ဖွဲ့စည်းထားသော အဖွဲ့အစည်းများ



လူထုဗဟိုပြု စီမံကိန်း

လူထုဗဟိုပြုစီမံကိန်းမတိုင်မီ ဤကျေးရွာတွင် ကျေးရွာဖွံ့ဖြိုးရေးအတွက် အစိုးရ(သို့)ရွာသားများကိုယ်တိုင်(သို့) စီမံကိန်းတစ်ခုခုမှ ဖွဲ့စည်းထားသည့် အဖွဲ့အစည်းများရှိပါသလား။

(၁)-----

(၂)-----

ကျေးရွာခေါင်းဆောင်

အမည် ဦးစိန်မင်း

လက်မှတ်  နေ့စွဲ 23.10.2017

လူထုစည်းရုံးရေးမှူး

အမည် ဒေါ်ခိုင်ကြည်ဝင်း

လက်မှတ်  နေ့စွဲ 23.10.2017



လူထုပတ်ဝန်းကျင်ထိခိုက်စွန့်စားမှုဆိုင်ရာ  
အပိုင်း-၃ ၂၉.၉.၂၀၁၅

ပုံစံ စ-၂ - စီမံကိန်းစက်ဝန်းအချိန်ဇယား (PC 2)

လမ်းညွှန်ရွက်သောက်ဆိုင်ရာလူထုစည်းရုံးရေးများ/လက်ထောက်နည်းပညာနည်းပညာများဖြင့် အတွက်ပုံစံကိစ္စညှိသွင်းရမည်။	စီမံကိန်းစက်ဝန်းအချိန်ဇယား (PC 2)	ပြီးစီးတိုင်းကျော့နှင့် ကျေးရွာအုပ်စု
စည်းရုံးရေးများ/ဝန်ထမ်း အပေါ် ချိန်ခံနိုင်စွမ်း ( C.F ) ၊ ခြီး ချိန်ခံနိုင်စွမ်း ( T.F )	စက်ဝန်းအားအမှတ်ခြိမ်းပါ <input type="checkbox"/> စက်ဝန်း(၁) <input type="checkbox"/> စက်ဝန်း(၂) <input type="checkbox"/> စက်ဝန်း(၃)	
နေ့စွဲ ၂၅.၈.၂၀၁၆	စက်ဝန်း (၄)	
ပြည်နယ်/တိုင်း ဝါး ကျွန်း	ကျေးရွာအုပ်စု မြို့နယ်၊ ကျေးရွာ မြို့နယ်၊ ကျေးရွာ	

စီမံကိန်းဆောင်ရွက်မှုအဆင့်များ	နေ့စွဲ		အစည်းအဝေးတွင်တက်ရောက်သူအရေအတွက်			
	တင်သည့်နေ့	ပြီးဆုံးသည့်နေ့	အချိုးသားအရေအတွက်	အချိုးသမီးအရေအတွက်	အိမ်ထောင်စုအရေအတွက်	လူမျိုးစုတက်ရောက်သူအရေအတွက်နှင့် လူမျိုးစုအမည်
၁. ကျေးရွာစီမံကိန်း စိတ်ဆက်အစည်းအဝေး	၇.၂.၂၀၁၆	၇.၂.၂၀၁၆	၃၆	၄၉	၈၅	ကျေးရွာ၊ မအာ - ၈၃/၂
၂. ကျေးရွာခွဲခြားရေး စီမံချက်ရေးဆွဲခြင်း အစည်းအဝေး	၁၁.၂.၂၀၁၆	၁၂.၂.၂၀၁၆	၂၇	၅၃	၈၀	ကျေးရွာ၊ မအာ၊ ရွာ - ၇၈/၁/၁
၃. ကျေးရွာအုပ်စု လုပ်ငန်း ဆုံးဖြတ်ချက်ချသည့်အစည်းအဝေး	၁၇.၂.၂၀၁၆	၁၈.၂.၂၀၁၆	၁၃	၈	၂၁	ကျေးရွာ၊ ရွာ၊ မအာ - ၁၆/၁/၁
၄. မြို့နယ်အဆင့်စီမံကိန်းရေးဆွဲရေးနှင့် အကောင်အထည်ဖော်ရေးကော်မတီ၏ စီမံကိန်း သုံးသပ်မှုအစည်းအဝေး			၈၆	၈၆	၈၆	
၅. မြို့နယ် စီမံကိန်းရေးဆွဲရေးနှင့် အကောင်အထည်ဖော်ရေးကော်မတီ၏ အထည်ဖော်ရေးကော်မတီ၏ဆုံးဖြတ်မှုကို ရွာသို့ အသိပေးအကြောင်း ကြားသည့်အစည်းအဝေး						
၆. စီမံကိန်းလုပ်ငန်းခွဲစီမံချက်ရေးဆွဲခြင်း အစည်းအဝေး	မလို	မလို	မလို	မလို	မလို	မလို
၆.၁။ စီမံကိန်းလုပ်ငန်း အကောင်အထည်ဖော် ရေးအစီအစဉ် ရေးဆွဲခြင်း						





လူထုပတ်ပြုစီမံကိန်းစီမံကိန်းလက်ဖွဲ့  
အပိုင်း-၃ ၂၉.၉.၂၀၁၅

၆.၂။ ယယ်ယုရေးအစီအစဉ် ရေးဆွဲခြင်း									
၆.၃။ ဘဏ္ဍာရေးကုန်ကျမှု လျာထားအစီအစဉ် ရေးဆွဲခြင်း									
၆.၄။ ပြင်/ထိန်းအစီအစဉ် ရေးဆွဲခြင်း									
၇. စီမံကိန်းလုပ်ငန်းခွဲ တိုးတက်မှု စောင့်ကြည့်လစဉ်အစည်းအဝေး	မလို		မလို	မလို	မလို	မလို	မလို	မလို	မလို
၇.၁။ အစည်းအဝေး ပထမအကြိမ်									
၇.၂။ အစည်းအဝေး ဒုတိယအကြိမ်									
၇.၃။ အစည်းအဝေး တတိယအကြိမ်									
၈. စီမံကိန်းလုပ်ငန်းခွဲ အပြီးသတ်စစ်ဆေးခြင်းအစည်းအဝေး									
၉. လူထုစစ်ဆေးပွဲအစည်းအဝေး									



ပုံစံ - ၀ - ၂ - စီမံကိန်းစက်ဝန်းအချိန်ဇယား (PC 2)

လမ်းညွှန်ကျက်၊ သက်ဆိုင်ရာလူထုစည်းရုံးရေး/လက်ထောက်နည်းပညာမျိုးများမှ စီမံကိန်းစက်ဝန်းအဆင့်တစ်ခုစီပြီးစီးပုံစံ၊ ကျေးရွာအုပ်စုအတွက် ဤပုံစံကို ပြုပြင်သွင်းရမည်။

စည်းရုံးရေးမျိုး/ဝန်ထမ်း အမည် **အိမ်ခြံမြေအဖွဲ့ (၂၀၁၆) ဦးစားကဏ္ဍကျွတ်ကွင်း (၂၀၁၆)**

နေ့စွဲ **၂၀၁၆.၁၀.၁၅** စက်ဝန်းအားအမှတ်ခြံစံပါ  စက်ဝန်း(၀)  စက်ဝန်း(၂)  စက်ဝန်း(၃)

ပြည်နယ်/တိုင်း **မြို့နယ်** **မင်းမာလ** ကျေးရွာအုပ်စု **မင်းမာလ** ကျေးရွာ **မင်းမာလ** ကျေးရွာ

စီမံကိန်းဆောင်ရွက်မှုအဆင့်များ	နေ့စွဲ		အစည်းအဝေးတွင်တက်ရောက်သူအရေအတွက်			
	စတင်သည့် နေ့	ပြီးဆုံးသည့်နေ့	အချိုးသား အရေအတွက်	အချိုးသမီး အရေအတွက်	အိမ်ထောင်စု အရေအတွက်	လူမျိုးစုအမည်
၁။ ကျေးရွာစီမံကိန်း စိတ်ဓာတ်အစည်းအဝေး	၂၀၁၆.၁၀.၁၅	၂၀၁၆.၁၀.၁၅	၂၇	၅၈	၈၅	၈၅
၂။ ကျေးရွာဖွံ့ဖြိုးရေး စီမံချက်ရေးဆွဲခြင်း အစည်းအဝေး	၂၀၁၆.၁၀.၁၅	၂၀၁၆.၁၀.၁၅	၄၆	၈၇	၉၃	၈၅
၃။ ကျေးရွာအုပ်စု လုပ်ငန်းဆုံးဖြတ်ချက်ချသည့် အစည်းအဝေး	၂၀၁၆.၁၀.၁၅	၂၀၁၆.၁၀.၁၅	၁၅	၇	၉၂	၉၂
၄။ မြို့နယ်အဆင့် စီမံကိန်းရေးဆွဲရေး နှင့် အကောင်အထည်ဖော်ရေးကော်မတီ၏ စီမံကိန်း သုံးသပ်မှု အစည်းအဝေး						
၅။ မြို့နယ် စီမံကိန်းရေးဆွဲရေး နှင့် အကောင်အထည်ဖော်ရေး ကော်မတီ၏ဆုံးဖြတ်မှုကို ရွာသို့ အသိပေး အကြောင်းကြားသည့် အစည်းအဝေး	၂၀၁၆.၁၀.၁၅	၂၀၁၆.၁၀.၁၅	၂၈	၆၅	၉၃	၉၃
၆။ စီမံကိန်းလုပ်ငန်းခွဲစီမံချက်ရေးဆွဲခြင်း အစည်းအဝေး						
၆.၁။ စီမံကိန်းလုပ်ငန်း အကောင်အထည်ဖော်ရေးအစီအစဉ် ရေးဆွဲခြင်း	၂၀၁၆.၁၀.၁၅	၂၀၁၆.၁၀.၁၅	၅၇	၉၁	၉၂	၉၂

86	၂၆၂	၅၂	၆၅	၀၉	၆.၀၂.၀၈	၆.၀၂.၀၈	<p>အထွေထွေအဖွဲ့အစည်း</p> <p>အဖွဲ့ဝင်များ</p> <p>အဖွဲ့ဝင်များ</p> <p>အဖွဲ့ဝင်များ</p> <p>အဖွဲ့ဝင်များ</p>
၅၂	၂၆၂	၅၂	၆၅	၀၉	၆.၀၂.၀၈	၆.၀၂.၀၈	
၅၂	၂၆၂	၅၂	၆၅	၀၉	၆.၀၂.၀၈	၆.၀၂.၀၈	
၅၂	၂၆၂	၅၂	၆၅	၀၉	၆.၀၂.၀၈	၆.၀၂.၀၈	<p>အထွေထွေအဖွဲ့အစည်း</p> <p>အဖွဲ့ဝင်များ</p> <p>အဖွဲ့ဝင်များ</p> <p>အဖွဲ့ဝင်များ</p> <p>အဖွဲ့ဝင်များ</p>
၅၂	၂၆၂	၅၂	၆၅	၀၉	၆.၀၂.၀၈	၆.၀၂.၀၈	
၅၂	၂၆၂	၅၂	၆၅	၀၉	၆.၀၂.၀၈	၆.၀၂.၀၈	
၅၂	၂၆၂	၅၂	၆၅	၀၉	၆.၀၂.၀၈	၆.၀၂.၀၈	<p>အထွေထွေအဖွဲ့အစည်း</p> <p>အဖွဲ့ဝင်များ</p> <p>အဖွဲ့ဝင်များ</p> <p>အဖွဲ့ဝင်များ</p> <p>အဖွဲ့ဝင်များ</p>
၅၂	၂၆၂	၅၂	၆၅	၀၉	၆.၀၂.၀၈	၆.၀၂.၀၈	
၅၂	၂၆၂	၅၂	၆၅	၀၉	၆.၀၂.၀၈	၆.၀၂.၀၈	



လူထုပတ်ပြု စီမံကိန်း

ပုံစံ - ၈-၂ - စီမံကိန်းစက်ဝန်းအချိန်ဇယား (PC 2)

လမ်းညွှန်ချက်၊ သက်ဆိုင်ရာလူထုစည်းရုံးရေးမှူး/လက်ထောက်နည်းပညာနည်းပညာမှူးများမှ စီမံကိန်းစက်ဝန်းအဆင့်တစ်ခုစီပြီးစီးတိုင်းကျော်စွာနှင့် ကျေးရွာအုပ်စုအတွက် ပြန်လည်စစ်ဆေးခြင်းပူးတွဲပါ

စည်းရုံးရေးမှူး/ဝန်ထမ်း အမည် မောင်ကျော်စွာ စက်ဝန်းစက်ဝန်း(၁)  စက်ဝန်း(၂)  စက်ဝန်း(၃)

နေ့စွဲ ၂၃.၁၀.၂၀၁၇ စက်ဝန်းအားအမှတ်ကြမ်းပါ  စက်ဝန်း(၁)  စက်ဝန်း(၂)  စက်ဝန်း(၃)

ပြည်နယ်/တိုင်း စစ်ကွဲဒေသ မြို့နယ် ယင်း ကျေးရွာအုပ်စု ကျေးရွာ နေရာအမှတ် ၁၂၃ နေရာအမှတ် ၁၂၃

စီမံကိန်းအောင်မြင်မှုအဆင့်များ	နေ့စွဲ		အစည်းအဝေးတွင်တက်ရောက်သူအရေအတွက်			
	စတင်သည့်နေ့	ပြီးဆုံးသည့်နေ့	အချိန်အရေအတွက်	အချိန်သမီးအရေအတွက်	အိမ်ထောင်စုအရေအတွက်	လူမျိုးစုတက်ရောက်သူအရေအတွက်နှင့် လူမျိုးစုအမည်
၁. ကျေးရွာစီမံကိန်း မိတ်ဆက်အစည်းအဝေး	၂၃.၁၀.၂၀၁၇	၂၃.၁၀.၂၀၁၇	၂၃	၆၇	၆၀	၆၀   ၆၀
၂. ကျေးရွာဖွံ့ဖြိုးရေး စီမံချက်ရေးဆွဲခြင်းအစည်းအဝေး	၂၄.၁၀.၂၀၁၇	၂၄.၁၀.၂၀၁၇	၂၃	၆၅	၆၀	၆၀   ၆၀
၃. ကျေးရွာအုပ်စုလုပ်ငန်းဆုံးဖြတ်ချက်ချသည့်အစည်းအဝေး	၃၀.၁၀.၂၀၁၇	၃၀.၁၀.၂၀၁၇	၆	၇	၁၆	၁၆   ၆၀
၄။ မြို့နယ်အဆင့်စီမံကိန်းရေးဆွဲရေးနှင့်အကောင်အထည်ဖော်ရေးကော်မတီ၏ စီမံကိန်းသုံးသပ်မှုအစည်းအဝေး						
၅။ မြို့နယ်စီမံကိန်းရေးဆွဲရေးနှင့်အကောင်အထည်ဖော်ရေးကော်မတီ၏ဆုံးဖြတ်မှုကို ရွာသို့ အသိပေးအကြောင်းကြားသည့်အစည်းအဝေး						
၆။ စီမံကိန်းလုပ်ငန်းခွဲစီမံချက်ရေးဆွဲခြင်းအစည်းအဝေး						
၆.၀။ စီမံကိန်းလုပ်ငန်း အကောင်အထည်ဖော်						



ရထားပို့ပြ စီမံကိန်း

<p>သွင်းပို့ရန် ခွင့်ပြုချက်</p> <p>သွင်းပို့ရန် ခွင့်ပြုချက်</p>								
<p>သွင်းပို့ရန် ခွင့်ပြုချက်</p> <p>သွင်းပို့ရန် ခွင့်ပြုချက်</p>								
<p>သွင်းပို့ရန် ခွင့်ပြုချက်</p> <p>သွင်းပို့ရန် ခွင့်ပြုချက်</p>								
<p>သွင်းပို့ရန် ခွင့်ပြုချက်</p>								
<p>သွင်းပို့ရန် ခွင့်ပြုချက်</p>								

ပုံစံ ၈-၃ ကျေးရွာခွဲ ခြံစာရင်း ဦးစားလမ်းအစဉ် (Form PC 3)

လမ်းညွှန် စွက် /အဆင့်(၃)ကျေးရွာခွဲမှန်းချက်အစဉ်အစဉ်အားဖြင့်ဆိုသောအခါ ကျေးရွာစီမံကိန်း အထောက်အကူပြု  
 ကော်မတီသည် လူထုဝတ်ပြုရေးအကူအညီဖြင့် ဤပုံစံကိုဖြည့်စွဲအောင် ဖြည့်ဆည်းရမည်။ အားလုံးသော အခက်အခဲ  
 အတာအခန်းများ၊ ခွဲခြားမှုဦးစားလမ်းအစဉ်များ၊ လူထုဝတ်ပြုစီမံကိန်း၏ ရန်ပုံငွေအရင်းအမြစ်နှင့် ပသက်ဆိုင်သည့် လုပ်ငန်းများ  
 အားလုံးကိုဖော်ပြရမည်။

လူထုဝတ်ပြုရေးအကူ/ဝန်ထမ်း အမည် ဇနီး/ခင်ပွန်း

မနုဇ္ဈိ ၁၁.၂.၂၀၁၆  စက်ဝန်းအား အမှတ်ဖြစ်ပါ (✓) စက်ဝန်း(၁)  
 စက်ဝန်း(၂) စက်ဝန်း(၃) စက်ဝန်း(၄)

ပြည်နယ်/တိုင်း ဝတ်ကိုင်: ဗြိတိသျှတို့၏ ကျေးရွာအုပ်စုများတွင် ရှိပြီး ကျေးရွာ မရှိ ကျေးရွာ: ကုန်း  
 က. အခက်အခဲအတာအခန်းများအား စေ့ငွေဖြင့် - ယခုလက်ရှိအခြေအနေတွင် ဤကျေးရွာခွဲ ခြံစာရင်းထက်ရေးအတွက်  
 အဓိကအခက်အခဲအတာအခန်းများသည် မည်သည့်များဖြစ်ပါသနည်း(အမျိုးသား/သမီး) အနည်းဆုံးအခက်အခဲ ၅ ခုစီဖော်ပြပါ)

အမျိုးသား အဖွဲ့မှတင်ပြသော အခက်အခဲအတာအခန်းများ		အမျိုးသမီး အဖွဲ့မှတင်ပြသော အခက်အခဲအတာအခန်းများ	
၀	လမ်းဝန်ဆက်သွယ်ရေး အခက်အခဲ	၀	လမ်းဝန် ဆက်သွယ်ရေး အခက်အခဲ
၂	ဗညာရေး အခက်အခဲ	၂	ဝင်ငွေ အခက်အခဲ
၃	ကျွန်းမာရေး အခက်အခဲ	၃	ယဉ်စားရေး အခက်အခဲ
၄	ဝင်ငွေ အခက်အခဲ	၄	ကျွန်းမာရေး အခက်အခဲ
၅	စိုက်ပျိုးရေး အခက်အခဲ	၅	စိုက်ပျိုးရေး အခက်အခဲ

၈. မျှော်မှန်းခြင်း နောင်လာမည့် ( ၅ )နှစ် အတွင်း ကျေးရွာခွဲ ခြံစာရင်း မျှော်မှန်းလျာထားချက်များအား တင်ပြပါ။

အမျိုးသားအဖွဲ့မှတင်ပြသော မျှော်မှန်းချက်များ		အမျိုးသမီးအဖွဲ့မှတင်ပြသော မျှော်မှန်းချက်များ	
၀	လူဦးရေ အထိအခန်း နှင့် မားလားရေး	၀	လူဦးရေ အထိအခန်း နှင့် မားလားရေး
၂	လမ်းဝန်ဆက်သွယ်ရေး ကောင်းမွန်လာရေး	၂	ဗညာရေး ဖွံ့ဖြိုးတိုးတက်လာရေး
၃	ဗညာရေး အထိအခန်း နှင့် မားလားရေး	၃	စားဝတ်ရေး ဖွံ့ဖြိုးလာရေး
၄	ကျွန်းမာရေး အထိအခန်း နှင့် မားလားရေး	၄	စီးပွားရေး ကောင်းမွန်လာရေး
၅		၅	အလုပ်အကိုင် များပြားလာရေး

၆. ကျန်မာရေး အတွက် ဆေးဝါးများ ထုတ်  
 လာရေး



အပိုင်း-၃ ၂၉.၉.၂၀၁၅

၈. ဤကျေးရွာ၏ လာမည့်( ၃)နှစ်အတွက် ဦးစားပေး ဖွံ့ဖြိုးတိုးတက်မှု လုပ်ငန်း အစီအစဉ်များအားစာဖွဲ့ပြီး (လူထုဝဟ်ပြုစီမံကိန်း နှင့်စွဲအတွက် အဆိုပြုစာ အစီအစဉ်များကိုဦးစားပေး အဆင့်အလိုက်စာဖွဲ့ပြီး ကျန်လူထုဝဟ်ပြု စီမံကိန်း ဝန်ထုပ်အရင်းအမြစ်နှင့် မတ်ဘက်သည့်အစီအစဉ်များလည်းစာဖွဲ့ပြန်ခြင်းသည် )

ကျေးရွာအတွက်ဦးစားပေးဖွံ့ဖြိုး တိုးတက်မှု လုပ်ငန်းစဉ်များ	အဆိုပြုသူ (အမျိုးသားများ/ အမျိုးသမီးများ/ အမျိုးသား+အမျိုးသမီး)	လူထုဝဟ်ပြုစီမံကိန်းအတွက်အဆိုပြု သည့် (ဦးစားပေးအဆင့် အလိုက် စာဖွဲ့ပါ)	ခန့်မှန်း ကုန်ကျ စရိတ်	အကျိုးခံစား ရွက်ရှိသူခန့်မှန်းခြေ အရေအတွက်
၁ ရွာသစ်ထပ်ကျောက်ချောင်းရန် (အမျိုးသား၊အမျိုးသမီး)		၁	၂၅၅၀၀၀၀၀	၅၅၀
၂ စာသင်ကျောင်းကြီးမင်းပေးရန် (အမျိုးသား)		၂	၃၅၀၀၀၀၀	၉၆
၃ ရွာသစ်စာသင်ကျောင်းကျန်ရစ် (အမျိုးသား+အမျိုးသမီး)		၃	၃၅၀၀၀၀၀	၅၅၀
၄ စံတံခွား၊ သံတံခွားကျန် (အမျိုးသား)		၄	၅၀၀၀၀၀၀	၅၅၀
၅ ရွာချင်းဆက်သွယ်တံခွားရန် (အမျိုးသမီး)		၅	၁၅၀၀၀၀၀	၅၅၀
၆ စီသက်ရေလှေငါးကန် (အမျိုးသမီး)		၆	၂၅၀၀၀၀၀	၅၅၀
၇ စက်ရေတွင်း တူးရန် (အမျိုးသမီး)		၇	၁၀၀၀၀၀၀၀	၅၅၀

၃၅၅၅ ၊ ကျေးရွာစီမံကိန်းအထောက်အကူပြုကော်မိတီမှအတည်ပြုသည်။

အမည် ဒေါ်သာစုဦး လက်မှတ်  ရက်စွဲ ၁၂.၂.၂၀၁၆



ပုံစံ - ၈ - ၃ ကျေးရွာဖွံ့ဖြိုးရေး ဦးစားပေးအစီအစဉ် (Form PC 3)

လမ်းညွှန်ချက်၊ အဆင့်(၃) ကျေးရွာမှော်မှန်းချက်အစည်းအဝေး ပြီးဆုံးသောအခါ ကျေးရွာစီမံကိန်း အထောက်အကူပြု ကော်မတီသည် လူထုစည်းရုံးရေးမှူးအကူအညီဖြင့် ဤပုံစံကိုပြည့်စုံအောင် ဖြည့်သွင်းရမည်။

လူထုစည်းရုံးရေးမှူး/ဝန်ထမ်း အမည် ဖေခိုင်ခင်

နေ့စွဲ ၄.၁.၂၀၁၇ စက်ဝန်းအား အမှတ်ခြစ်ပါ (✓) = စက်ဝန်း(၁)  
( ) = စက်ဝန်း(၂) = စက်ဝန်း(၃) = စက်ဝန်း(၄)

ပြည်နယ်/တိုင်း ခရီးကဏ္ဍ ပြည်ထောင်စု ကျေးရွာအုပ်စုမရှိကျယ်ကျယ်ကျယ် ကျေးရွာ မရှိကျယ်ကျယ်ကျယ် ဝေးနီး  
က။ အခက်အခဲအတားအဆီးများအားဆွေးနွေးခြင်း - ယခုလက်ရှိအခြေအနေတွင် ဤကျေးရွာဖွံ့ဖြိုးတိုးတက်ရေးအတွက် အဓိက အခက်အခဲအတားအဆီးများသည် မည်သည်များဖြစ်ပါသနည်း။ (အမျိုးသား/သမီး အနည်းဆုံးအခက်အခဲ ၅ ခုစီဖော်ပြပါ)

အမျိုးသား အဖွဲ့မှ တင်ပြသောအခက်အခဲအတားအဆီးများ		အမျိုးသမီး အဖွဲ့မှတင်ပြသောအခက်အခဲအတားအဆီးများ	
၁	လမ်းပန်းဆက်သွယ်ရေး အခက်အခဲ	၁	လမ်းပန်းဆက်သွယ်ရေး အခက်အခဲ
၂	ဒေသန္တရအကျိုးအမြတ်အခက်အခဲ	၂	ပညာရေး အခက်အခဲ
၃	ကျန်းမာရေး အခက်အခဲ	၃	ကျန်းမာရေး အခက်အခဲ
၄	ပညာရေး အခက်အခဲ	၄	ကျန်းမာရေး အခက်အခဲ
၅	ကျန်းမာရေး အခက်အခဲ	၅	ဒေသန္တရအကျိုးအမြတ်အခက်အခဲ

ခ။ မှော်မှန်းခြင်း - နောင်လာမည့် ( ၅ ) နှစ် အတွင်း ကျေးရွာဖွံ့ဖြိုးရေး မှော်မှန်းလျာထားချက်များအား တင်ပြပါ။

အမျိုးသားအဖွဲ့မှ တင်ပြသောမှော်မှန်းချက်များ		အမျိုးသမီးအဖွဲ့မှ တင်ပြသောမှော်မှန်းချက်များ	
၁	လမ်းပန်းဆက်သွယ်ရေး အကျိုးအမြတ်အခက်အခဲ	၁	လမ်းပန်းဆက်သွယ်ရေး အကျိုးအမြတ်အခက်အခဲ
၂	ကျန်းမာရေး အကျိုးအမြတ်အခက်အခဲ	၂	ပညာရေး တိုးတက်လာရေး
၃	ပညာရေး အကျိုးအမြတ်အခက်အခဲ	၃	ကျန်းမာရေး အကျိုးအမြတ်အခက်အခဲ
၄	ကျန်းမာရေး အကျိုးအမြတ်အခက်အခဲ	၄	ဒေသန္တရအကျိုးအမြတ်အခက်အခဲ
၅		၅	

ဂ။ လူထုစီမံကိန်း၏ လာမည့် ( ၄ ) နှစ်အတွက် အကန့်အသတ် ဦးစားပေး ဖွံ့ဖြိုးတိုးတက်မှု လုပ်ငန်း အစီအစဉ်များအားဖော်ပြပါ။

အဆင့်	ကျေးရွာအတွက် ဦးစားပေး ဖွံ့ဖြိုးတိုးတက်မှု လုပ်ငန်းစဉ်များ	အဆိုပြုသူ (အမျိုးသားများ/ အမျိုးသမီးများ/အမျိုးသား+ အမျိုးသမီး)	ခန့်မှန်းကုန်ကျ စရိတ်	အကျိုးခံစားခွင့်ရှိသူ ခန့်မှန်းခြေ အရေအတွက်
၁	ရွာတွင်းလမ်းဆောင်း သစ်ကျောက်ခင်းခြင်း	ကျား + မ	၁၁,၀၀၀,၀၀၀	၅၅၁
၂	ဆန်တိုက်၊ ဓာတ်ပြား(ကျွန်းကျွန်း)	ကျား + မ	၈,၀၀၀,၀၀၀	၅၅၁
၃	ကျေးဇာတိတန်း၊ ဓာတ်ပြား(ကျွန်းကျွန်း)	ကျား + မ	၂,၄၀၀,၀၀၀	၅၅၁
၄	ပျဉ်းမာန်ကျွန်းခြံစည်းစိမ်	ကျား	၄,၇၀၀,၀၀၀	၅၅၁
၅				







ပုံစံ - ၈ - ၃ ကျေးရွာခွဲ ဦးစားပေးအစီအစဉ် (Form PC 3)

လမ်းညွှန်ချက် အဆင့်(၃) ကျေးရွာပျော်မွန်းချက်အစဉ်အစား ပြီးဆုံးသောအခါ ကျေးရွာစီမံကိန်း အထောက်အကူပြု ကော်မတီသည် လူထုစည်းရုံးရေးမှူးအရာရှိအဖြစ် ဤပုံစံကိုပြည့်စုံအောင် ဖြည့်သွင်းရမည်။

လူထုစည်းရုံးရေးမှူး/လက်ထမ်း အမည် **ဒေါ်ခိုင်ကြည်ဝင်း**  
 နေ့စွဲ **၂၅. ၁၀. ၂၀၁၇** စက်ကန်းအား အမှတ်ခြစ်ပါ (✓) = စက်ပန်း(၁),  
 □ စက်ကန်း(၂) / စက်ပန်း(၃) = စက်ပန်း(၄)

ပြည်နယ်/တိုင်း စစ်လုံးဦးစီးဌာန၊ ပြည်ထောင်စုအောက် ကျေးရွာအုပ်စုတန်းဖျော်ရွှေ၊ ကျေးရွာ **မင်းဇလင်းကျွန်း**  
 က၊ အခက်အခဲအတားအဆီးများအားရှေးမွေးခြင်း - ယခုလက်ရှိအခြေအနေတွင် ဤကျေးရွာခွဲ ဦးစားပေးအစီအစဉ် အပိက အခက်အခဲအတားအဆီးများသည် မည်သည်များဖြစ်ပါသနည်း။ (အမျိုးသား/သမီး အနည်းဆုံးအခက်အခဲ ၅ ခုစီဖော်ပြပါ)

အမျိုးသား အဖွဲ့မှ တင်ပြသောအခက်အခဲအတားအဆီးများ		အမျိုးသမီး အဖွဲ့မှတင်ပြသောအခက်အခဲအတားအဆီးများ	
၁	မညာရပ်အခက်အခဲ	၁	မညာရပ်အခက်အခဲ
၂	လမ်းပန်းခက်ခဲသွယ်ရေ အခက်အခဲ	၂	အလွန်မာကျွမ်း အခက်အခဲ
၃	အလွန်အသင့်အတင့် အခက်အခဲ	၃	ကျွန်းမာရေ အခက်အခဲ
၄	ကျွန်းမာရေ အခက်အခဲ	၄	လမ်းပန်းခက်ခဲသွယ်ရေ အခက်အခဲ
၅		၅	

၈။ ပျော်မွန်းခြင်း - နောင်လာမည့် ( ၅ ) နှစ် အတွင်း ကျေးရွာခွဲ ဦးစားပေး ပျော်မွန်းလျာထားချက်များအား တင်ပြပါ။

အမျိုးသားအဖွဲ့မှ တင်ပြသောပျော်မွန်းချက်များ		အမျိုးသမီးအဖွဲ့မှ တင်ပြသောပျော်မွန်းချက်များ	
၁	လမ်းပန်းခက်ခဲသွယ်ရေ ဖြေရှင်းမှုပြုစေရန်	၁	မညာရပ်အခက်အခဲ အလွန်မာကျွမ်း ဖြေရှင်းမှုပြုစေရန်
၂	မညာရပ်အခက်အခဲ ဖြေရှင်းမှုပြုစေရန်	၂	လမ်းပန်းခက်ခဲသွယ်ရေ ဖြေရှင်းမှုပြုစေရန်
၃	ကျွန်းမာရေ အခက်အခဲ ဖြေရှင်းမှုပြုစေရန်	၃	ကျွန်းမာရေ အခက်အခဲ ဖြေရှင်းမှုပြုစေရန်
၄		၄	
၅		၅	

၉။ လူထုစီမံကိန်း၏ လာမည့် ( ၄ ) နှစ်အတွက် အကန့်အသတ်ခံသော ဦးစားပေး ဖွံ့ဖြိုးတိုးတက်မှု လုပ်ငန်း အစီအစဉ်များအားဖော်ပြပါ။

အဆင့်	ကျေးရွာအတွက် ဦးစားပေး ဖွံ့ဖြိုးတိုးတက်မှု လုပ်ငန်းစဉ်များ	အစီအစဉ် (အမျိုးသားများ/ အမျိုးသမီးများ/အမျိုးသား+ အမျိုးသမီး)	ခန့်မှန်းကျန်ကျ ဝန်ငွေ	အကျိုးခံစားခွင့်ရှိသူ ခန့်မှန်းခြေ အရေအတွက်
၁	မညာရပ်အခက်အခဲ ဖြေရှင်းမှု	ကျား + မ	၂၂၀ ၀၀၀ ၀၀	၁၀၀
၂	လမ်းပန်းခက်ခဲသွယ်ရေ ဖြေရှင်းမှု	ကျား + မ	၅၅၀ ၀၀၀ ၀၀	၅၅၁
၃	ကျွန်းမာရေ အခက်အခဲ ဖြေရှင်းမှု	ကျား	၅၂၀ ၀၀၀ ၀၀	၅၅၁
၄	မညာရပ်အခက်အခဲ ဖြေရှင်းမှု	မ	၆၀ ၀၀၀ ၀၀	၁၀၀
၅				

၁၁။ လူထုစီမံကိန်း၏ လာမည့် ( ၄ ) နှစ်အတွက် အကန့်မသတ်သော ဦးစားပေး ဖွံ့ဖြိုးတိုးတက်မှု လုပ်ငန်း အစီအစဉ်များအားဖော်ပြပါ။

အဆင့်	ကျေးရွာအတွက် ဦးစားပေး ဖွံ့ဖြိုး တိုးတက်မှု လုပ်ငန်းစဉ်များ	အဆိုပြုသူ (အမျိုးသားများ/ အမျိုးသမီးများ/အမျိုးသား+ အမျိုးသမီး)	အခန်းကဏ္ဍ
၁	စိုက်ပျိုးရေး သစ်ဝတ်ရိုး	ကျေး + ၆	စိုက်ပျိုးရေး
၂			
၃			
၄			
၅			

ခေါင်းဆောင်၊ ကျေးရွာစီမံကိန်းအထောက်အကူပြုကော်မတီမှ အတည်ပြုသည်။

အမည် ဒွါးအောင်သန်းဝင်း လက်မှတ် As ၀၄.၉.၉၇.၂၀.၃၀၂၄  
ဒေါ်ခင်ခင်စိန် Nya

ကျေးရွာကော်မတီများ ရွေးချယ်ခြင်းနှင့် ကျေးရွာဖွံ့ဖြိုးရေးအစီအစဉ် မှတ်တမ်းပုံများ

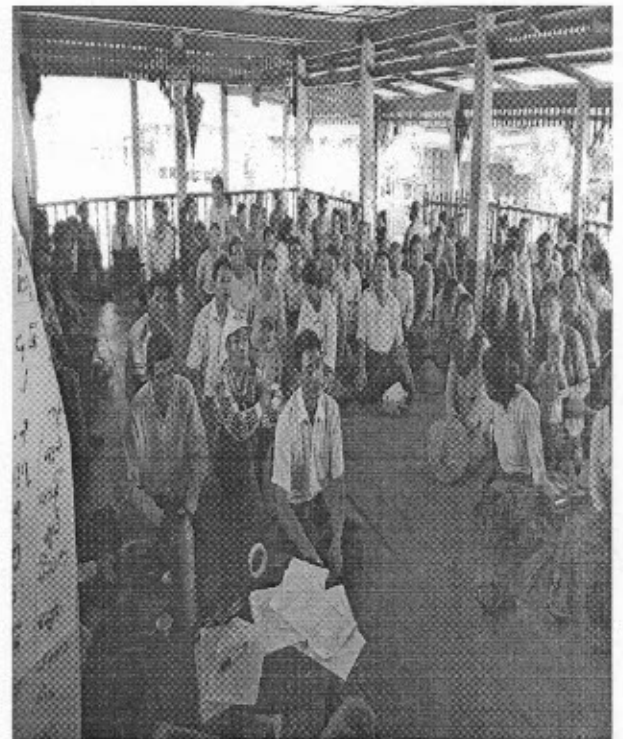
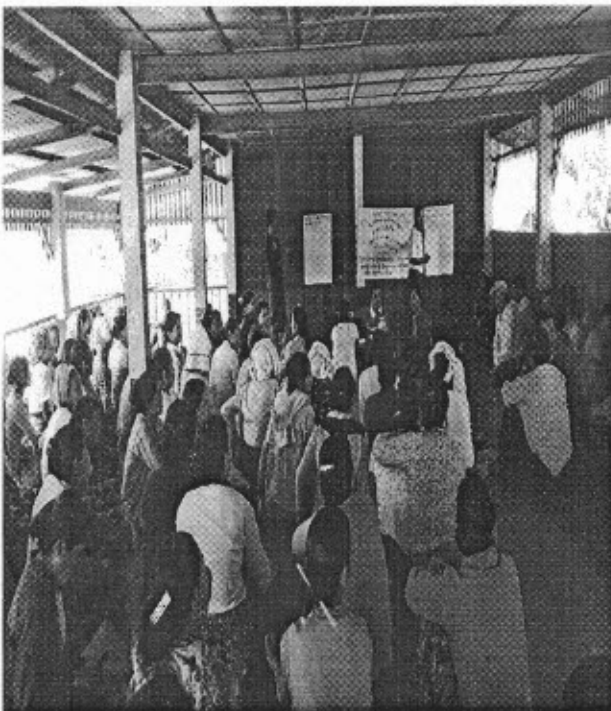
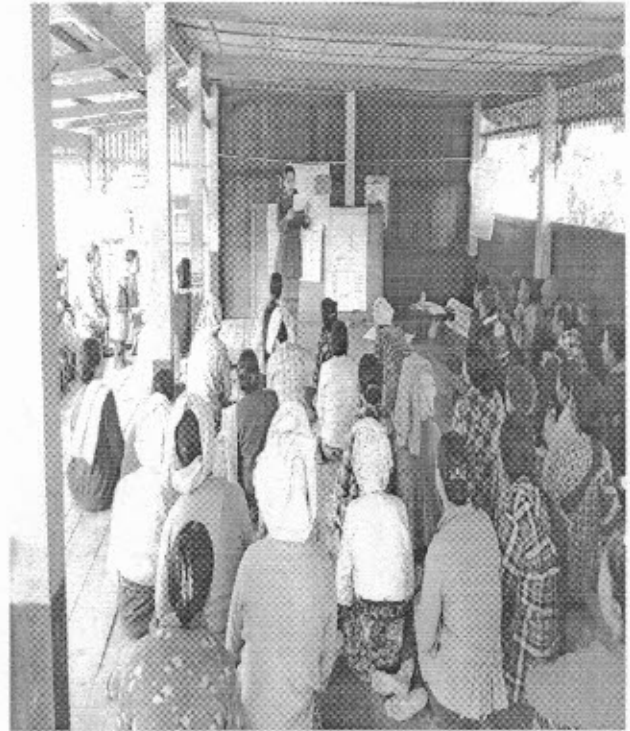
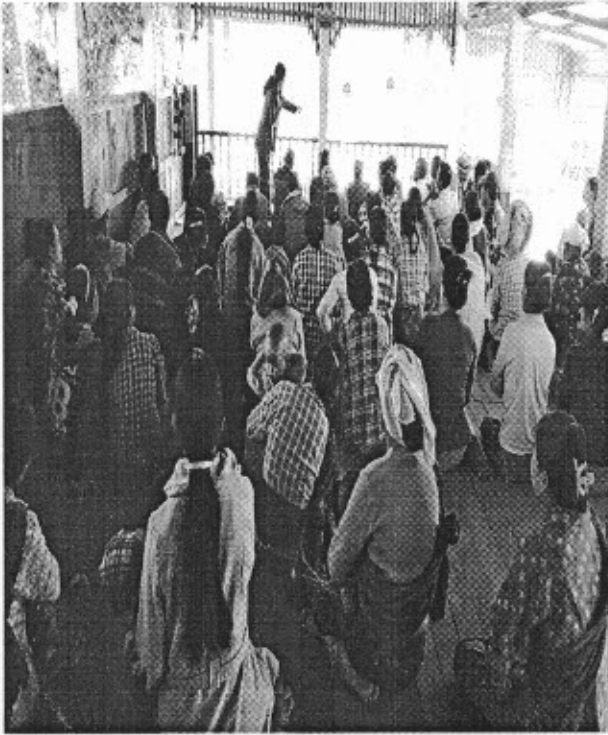

ပထမအကြိမ်ကျေးဇူးအစည်းအဝေး မှတ်တမ်း

ကျေးဇူး " မန်ကျည်းကုန်း

ကျေးဇူးဒုတိယ " ကနန်းမန်ကျည်းကုန်း

အစည်းအဝေးပြုလုပ်သည့်နေရာ " မန်ကျည်းကုန်းကျပ်

နေ့ရက် " ၂၃.၀၀.၂၀၁၇

အကြောင်းအရာ " တတိယနှစ်စီမံကိန်း ဖိတ်ခေါ်ခြင်း အစည်းအဝေး

ပထမအကြိမ်အစည်းအဝေးပြုလုပ်ခြင်း

အစည်းအဝေးစာတမ်းရောက်သူ ဦးရေ ကျား ၂၃ ၂၁၅ ၆၇၂

ဆွေးနွေးချက်များ

ဆွေးနွေးချက် ( ၁ )

ဖိတ်ခေါ်အစည်းအဝေးတွင် ကျေးဇူးခေါင်းဆောင်မှ ကျေးဇူးဇာတိနှင့် လူထုပညာပြုစီမံကိန်းမှ ဝန်ထမ်းများကို ဖိတ်ခေါ်အဖွဲ့မှာ စကားပြောကြားခြင်း၊ ထို့နောက် ဝန်ထမ်း မှ အဖွဲ့အစည်းအဖွဲ့၊ ဒါပေမယ့်အဖွဲ့အစည်း အကောင်အထည်ဖော်ဆောင်ရွက်သည့် ဌာနနှင့် စီမံကိန်းဖွဲ့စည်းမှုနှင့် ကျား၊ မကျား စာရွက်များ အကြောင်း ဖိတ်ခေါ်ရှင်းလင်း ပြောကြားပြီး ကျေးဇူးစာတမ်းအဖွဲ့ဝင်၊ ကျေးဇူးချုပ်ကြီး (က+မ) တွင် လူထုပညာ အထည်ပြုချက်နှင့် မထုတ်ဘဲ ဖြိုပြိုက်မဲပေး စနစ်ဖြင့် ကျေးဇူးချုပ်ကြီး လူထုပညာပေါင်းပါဝင်သော လူမှုအဖွဲ့အစည်း ဖြစ်လာစေရန်အတွက် ပြုလုပ်သွားမည်ဖြစ်ကြောင်း ဆွေးနွေး ပြောကြားခဲ့ပါသည်။

ဆွေးနွေးချက် ( ၂ )

ဖိတ်ခေါ်ဆွေးနွေးချက်တွင် ကျေးဇူးစာတမ်းအဖွဲ့ဝင်များကို နာရမည့် စည်းကမ်းချက်များကို ရှင်းလင်းပြောကြား၍ ကျေးဇူးဇာတိ ကိုယ်တိုင် ဖြိုပြိုက်မဲပေးစနစ်ဖြင့် စာတမ်းအဖွဲ့ဝင် (က-၁၁၄-၁) ကို ကျေးဇူးချုပ်ကြီး ဆွေးနွေးခဲ့ပါသည်။

ဆုံးဖြတ်ချက် (၁၁)

ကျေးဇူးဇယားနှင့် ဇီဝကိန်း၏ ဖွဲ့စည်းပုံလုပ်ဆောင်ရမည့် အချက်များနှင့် လိုက်နာကျင့်သုံးရမည့် နည်းလမ်းများကို လိုက်နာဆောင်ရွက်ရန် ဆာဗာအန်ထမ်း၊ ဇွေးချယ်ခြင်း ခန္ဓာနှင့် ပတ်သက်၍ တက်ရောက်လာသော ကျေးဇူးဇယား အဖွဲ့ဝင်များ လုပ်ကိုင်ပိုင်ခွင့်ကို ကျေးဇူးဖွံ့ဖြိုးရေးအတွက် စိတ်ပါဝင်စားသူ ၊ ဖြာတက်၊ ဆိုတက်ရှိသူများကို ဇွေးချယ်ရန် ပြောကြားပြီး ဆာဗာအန်ထမ်း (၂၀-၁၁) (၂၀-၁၁) ကို တက်ရောက်လာသော ကျေးဇူးဇယား ဖွဲ့စည်းပုံလုပ်ဆောင်ရေး ဇွေးချယ်ရန် ဆုံးဖြတ်ခဲ့ပါသည်။ ထို့နောက် လူမှုဆန်းစစ်ခြင်း (PRR) အကြောင်းတွင်ပါဝင်သော လူမှုရေးအဖွဲ့များ၊ အဖွဲ့ဝင်များ၊ ဆိုက်ရာဝန်းသစ်များ ၊ ဆာဗာအန်ထမ်း၊ ကြားခံရေးအဖွဲ့များကို ဆက်သက်ဆွေးနွေးရန် ဆုံးဖြတ်ခဲ့ကြပါသည်။

သဘောတူညီမှုများ

- (၁) ကျေးဇူးဇယား/သားအားလုံး ဇီဝကိန်းမှ ရရှိလာသော ရန်ပုံငွေကို ကျေးဇူးဇယားတွင် အဖွဲ့ဝင်များ အဖွဲ့ဝင်များ သဘောတူညီခဲ့ပါသည်။
- (၂) ကျေးဇူးဇယားအဖွဲ့ဝင်ထမ်း (၂) ဦးအား လျှို့ဝှက်ဖိလေးဖန်ဖြင့် ဇွေးချယ်ရန် သဘောတူညီခဲ့ပါသည်။
- (၃) ဇွေးချယ်ခဲ့သော ဆာဗာအန်ထမ်း (၂) ဦးမှာလည်း အဖွဲ့ဝင်များ လုပ်ဆောင်နိုင်ခြင်းကြောင့် သဘောတူညီခဲ့ပါသည်။
- (၄) ထို့နောက် တက်ရောက်လာသော ကျေးဇူးဇယား လူမှုဆန်းစစ်ခြင်း (PRR) အဖွဲ့များ ဆက်သက်ပြုလုပ်ဆွေးနွေးရန် သဘောတူညီခဲ့ကြပါသည်။



ရေးဆွဲထားသော အချက်အလက်များကို ကြည့်ရှုပါ။  
ရေးဆွဲထားသော အချက်အလက်များကို ကြည့်ရှုပါ။  
ရေးဆွဲထားသော အချက်အလက်များကို ကြည့်ရှုပါ။

ဆုံးဖြတ်ချက်များ

ကျေးဇူးတင်ပေးရန် နှင့် အကျိုးရှိစေရန်အတွက် ချမှတ်ထားသော  
ဆောင်ရွက်မှုများ၊ စောင့်ရှောက်မှုများကို ဆောင်ရွက်ရန်အတွက် အကျိုးရှိစေရန်အတွက်  
ဆောင်ရွက်ရန်အတွက် အကျိုးရှိစေရန်အတွက် ဆောင်ရွက်ရန်အတွက်  
ဆောင်ရွက်ရန်အတွက် အကျိုးရှိစေရန်အတွက် ဆောင်ရွက်ရန်အတွက်

ထို့အပြင် အကျိုးရှိစေရန်အတွက် အကျိုးရှိစေရန်အတွက်  
ဆောင်ရွက်ရန် အကျိုးရှိစေရန် အကျိုးရှိစေရန်  
ဆောင်ရွက်ရန် အကျိုးရှိစေရန် အကျိုးရှိစေရန်  
ဆောင်ရွက်ရန် အကျိုးရှိစေရန် အကျိုးရှိစေရန်



ကဏ္ဍအလိုက် ဦးစားပေးဖွံ့ဖြိုးရေးလုပ်ငန်းစဉ် (မန်ဂျာနယ်ကျေးရွာ)

မူရင်းအား ကျေးရွာဖွံ့ဖြိုးရေးအထောက်အကူပြု ညှိနှိုင်းရန်အတွက် ငတ်ပတ်တွင် ထားရှိရမည်။ အခြားဌာနများနှင့် ညှိနှိုင်းရန်အတွက် မိတ္တူအား TPIC သို့ပို့ရမည်။

အဆင့်	လုပ်ငန်း	အဆိုပြုသူ	လ/နှစ်	လုပ်ငန်းလုပ်ဆောင်မည့်သူ	ပြင်ပမှထောက်ပံ့သူ
အထိမ်းအမှတ်အောက်အဖွဲ့	၀ မူဝါဒကျွေးပေးအသစ်တည်ဆောက်ခြင်း	ကျေး: <input checked="" type="checkbox"/> မ	...../၂၀၁၉	ကျေးရွာမူဝါဒ	လူထုအပညွှန်းပြုစီမံကိန်း
	၂ ရာ. လှဆောင်အသစ်တည်ဆောက်ခြင်း	ကျေး: <input type="checkbox"/> မ	...../၂၀၁၉	ကျေးရွာမူဝါဒ	လူထုအပညွှန်းပြုစီမံကိန်း
	၃ ကျေးရွာကျွေးပေးအသစ်တည်ဆောက်ခြင်း	ကျေး: <input checked="" type="checkbox"/> မ	...../၂၀၁၉	ကျေးရွာမူဝါဒ	လူထုအပညွှန်းပြုစီမံကိန်း
	၄	ကျေး: <input type="checkbox"/> မ	...../.....		
	၅	ကျေး: <input type="checkbox"/> မ	...../.....		
အသက်မွေးဝမ်းကျောင်းပိုင်ပိုင်ချိန်စောင့်	၀ စိုက်ပျိုးရေးအစောင့်	ကျေး: <input checked="" type="checkbox"/> မ	...../၂၀၁၉	ကျေးရွာမူဝါဒ	စိုက်ပျိုးရေးဌာန
	၂	ကျေး: <input type="checkbox"/> မ	...../.....		
	၃	ကျေး: <input type="checkbox"/> မ	...../.....		
	၄	ကျေး: <input type="checkbox"/> မ	...../.....		
	၅	ကျေး: <input type="checkbox"/> မ	...../.....		
ကျွမ်းကျင်ရေးနှင့် အဟုတ်ရ	၀	ကျေး: <input type="checkbox"/> မ	...../.....		
	၂	ကျေး: <input type="checkbox"/> မ	...../.....		
	၃	ကျေး: <input type="checkbox"/> မ	...../.....		
	၄	ကျေး: <input type="checkbox"/> မ	...../.....		
	၅	ကျေး: <input type="checkbox"/> မ	...../.....		
ပညာရေး	၀	ကျေး: <input type="checkbox"/> မ	...../.....		
	၂	ကျေး: <input type="checkbox"/> မ	...../.....		
	၃	ကျေး: <input type="checkbox"/> မ	...../.....		
	၄	ကျေး: <input type="checkbox"/> မ	...../.....		
	၅	ကျေး: <input type="checkbox"/> မ	...../.....		
အခြား	၀ မြီးသတ်ရေးကျန်ပျက်တည်ဆောက်ခြင်း	ကျေး: <input checked="" type="checkbox"/> မ	...../၂၀၁၉	ကျေးရွာမူဝါဒ	မြီးသတ်ရေးဌာန
	၂	ကျေး: <input type="checkbox"/> မ	...../.....		
	၃	ကျေး: <input type="checkbox"/> မ	...../.....		
	၄	ကျေး: <input type="checkbox"/> မ	...../.....		
	၅	ကျေး: <input type="checkbox"/> မ	...../.....		