

ပြည်ထောင်စုသမ္မတမြန်မာနိုင်ငံတော်အစိုးရ
စိုက်ပျိုးရေး၊ မွေးမြူရေးနှင့် ဆည်မြောင်းဝန်ကြီးဌာန
ကျေးလက်ဒေသဖွံ့ဖြိုးတိုးတက်ရေးဦးစီးဌာန
ငပုတောမြို့နယ်



လူထုပဟိုပြုစီမံကိန်း
National Community Driven Development Project
(NCDDP)

ကျေးရွာဖွံ့ဖြိုးရေး အစီအစဉ်
Village Development Plan (VDP)



ကျေးရွာဖွံ့ဖြိုးရေး အစီအစဉ်
Village Development Plan (VDP)

မကျည်းကုန်းကျေးရွာ၊ ဆင်ကူးကြီးကျေးရွာ အုပ်စု

မာတိကာ

စဉ်	အကြောင်းအရာ	စာမျက်နှာ
၁	မြို့နယ်မြေပုံ	၁
၂	ကျေးရွာအုပ်စုမြေပုံ(တည်နေရာ)	၂
၃	ကျေးရွာအုပ်စုတွင် ပါဝင်သောကျေးရွာများစာရင်း	၂
၄	ကျေးရွာအခြေခံအချက်အလက် (ကျေးရွာသမိုင်းကြောင်း)	၃
၅	လူထုပူးပေါင်းပါဝင်သော ဆန်းစစ်ခြင်းနှင့် အကဲဖြတ်ခြင်း PRA/PSA လုပ်ငန်းစဉ် အနှစ်ချုပ်	၄
၆	ကျေးရွာဖွံ့ဖြိုးရေးအစီအစဉ်အတွက်အသုံးပြုခဲ့သော PRA tools များနှင့် တစ်ခုချင်းစီအတွက် သုံးသပ်ချက်များ (အသုံးပြုခဲ့သော PRA Tools တစ်ခုချင်းစီ၏အမည်များ)	၄
၇	ကျေးရွာကော်မတီရွေးချယ်ခြင်းနှင့် ကျေးရွာဖွံ့ဖြိုးရေးအစီအစဉ် ဆောင်ရွက်မှုမှတ်တမ်းခါတ်ပုံများ	၁၄
၈	ကျေးရွာကော်မတီဝင်များစာရင်း	၁၅
၉	ကျေးရွာအခြေခံအချက်အလက်များ (ပုံစံ ၈ - ၁)	၁၈
၁၀	စီမံကိန်းစက်ဝန်းအချိန်ဇယား (ပုံစံ ၈-၂)	၃၁
၁၁	ကျေးရွာဖွံ့ဖြိုးရေး ဦးစားပေးအစီအစဉ်(ပုံစံ ၈-၃)	၃၄
၁၂	အစည်းအဝေးမှတ်တမ်းများ	၄၁
၁၃	ကဏ္ဍအလိုက် ဖွံ့ဖြိုးရေး ဦးစားပေးလုပ်ငန်းများ	၄၅

၁။ ငပုတောမြို့နယ်အခြေပြမြေပုံ

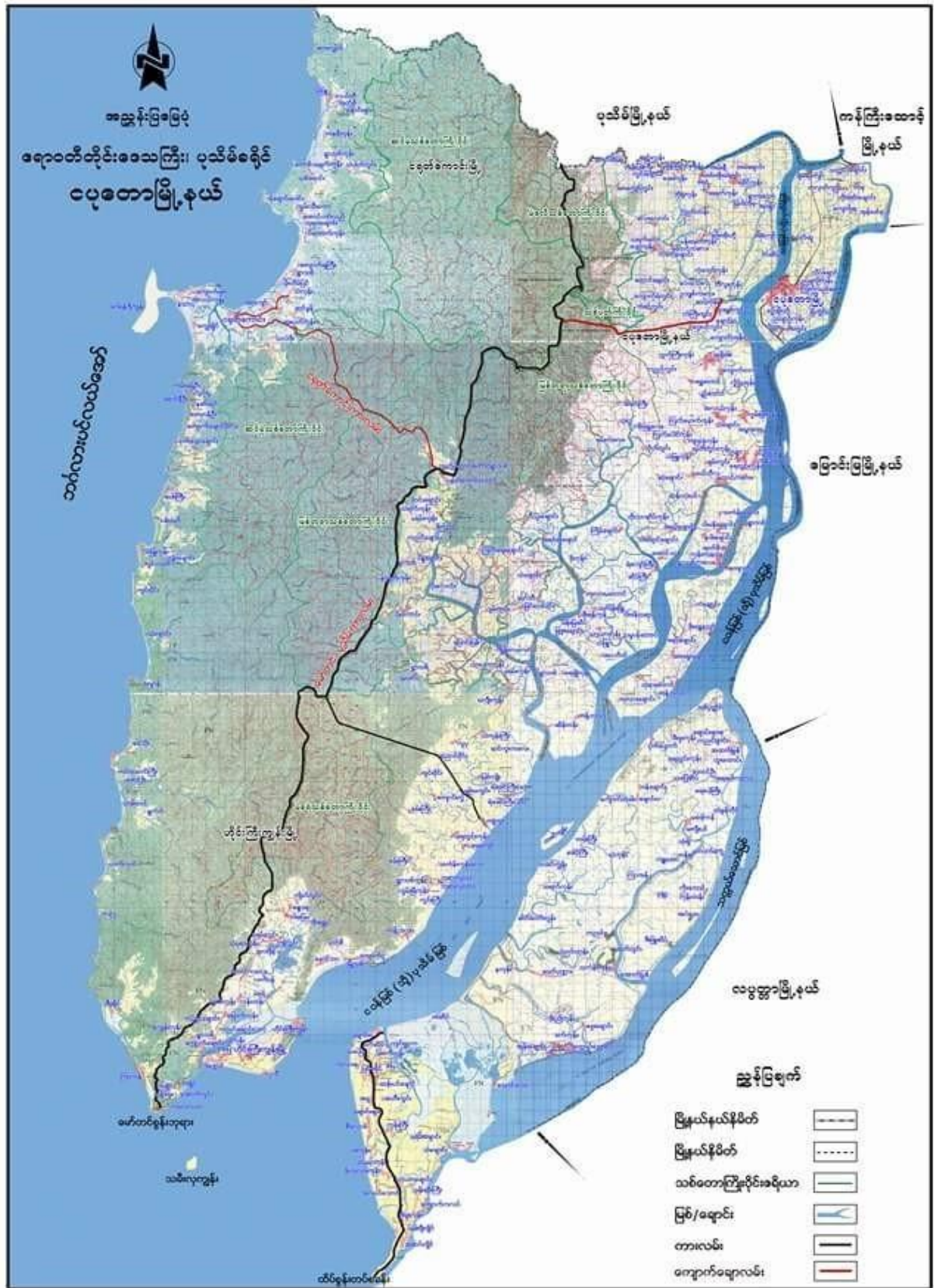

၂။ ကျေးရွာအုပ်စုမြေပုံ

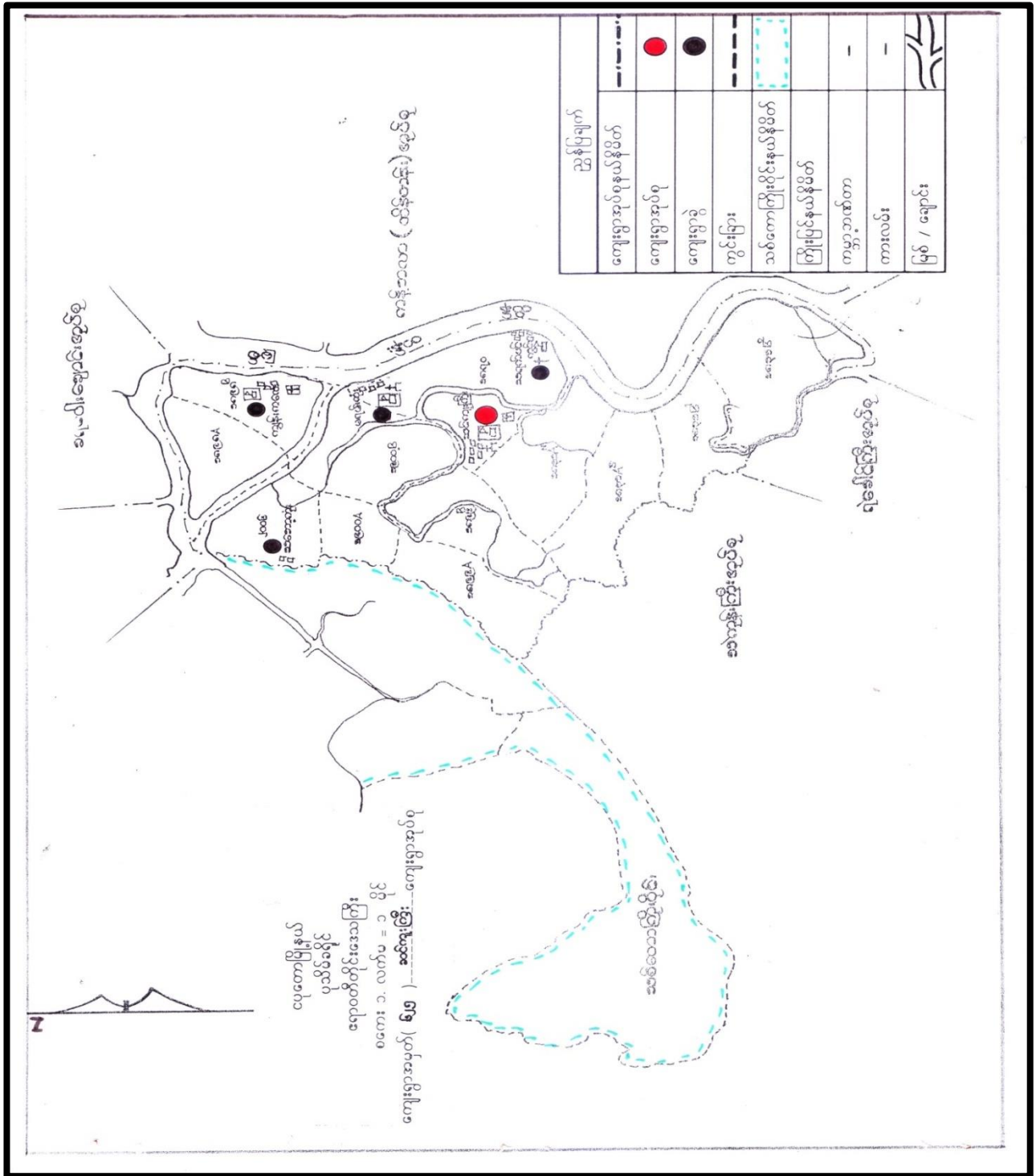

၃။ ကျေးရွာအုပ်စုအတွင်းပါဝင်သော ကျေးရွာများစာရင်း

- ၁-ဆင်ကူးကြီး
- ၂-သရက်ပင်ကွင်း
- ၃-မရမ်းကုန်း
- ၄-ကျွန်းကလေး
- ၅-စမ်းကလေး
- ၆-သဘော့ကုန်း
- ၇-မကျည်းကုန်း

၄။ ကျေးရွာသမိုင်းအကျဉ်း

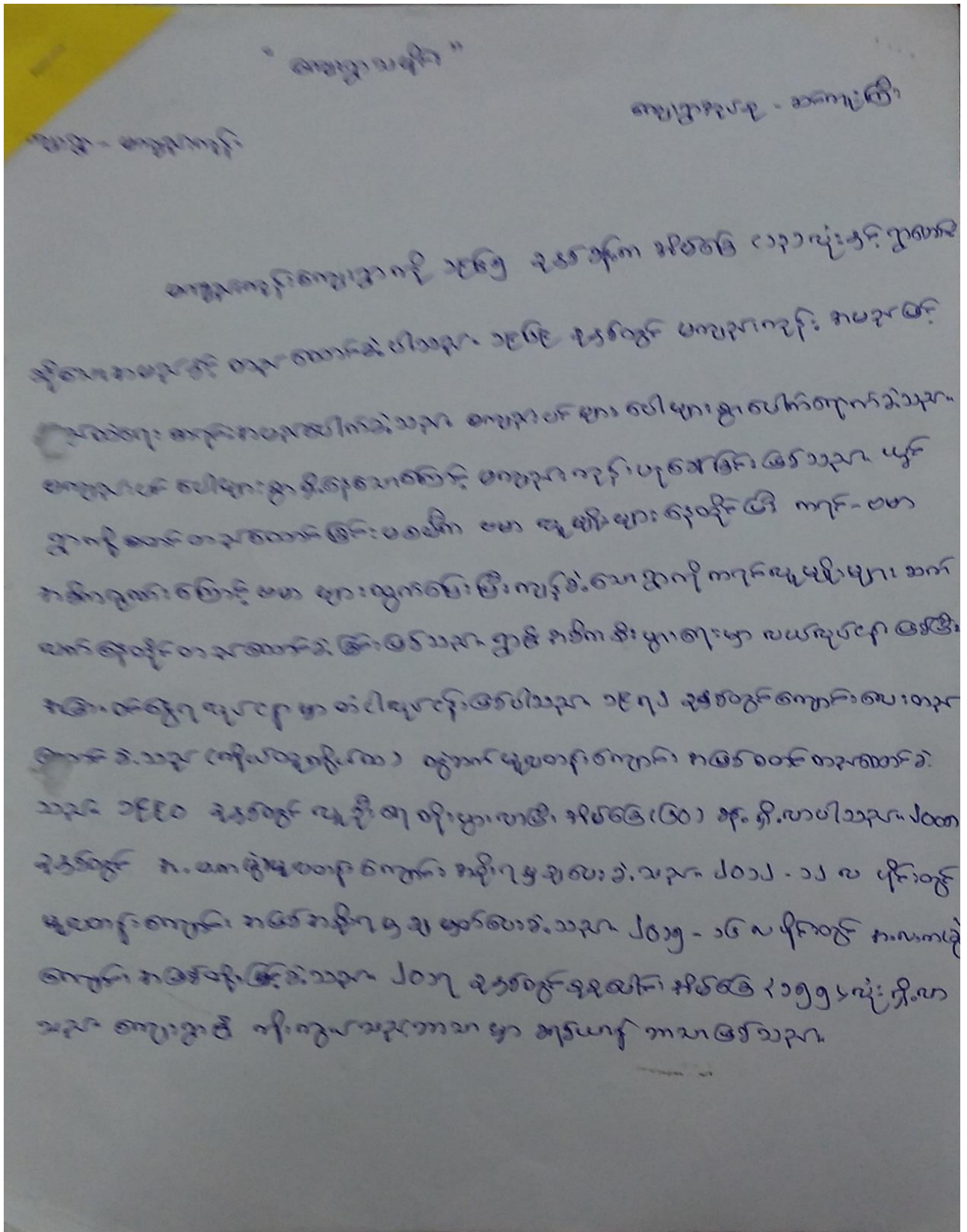

၅။ လူထုပူးပေါင်းပါဝင်သော ဆန်းစစ်ခြင်းနှင့် အကဲဖြတ်ခြင်း လုပ်ငန်းစဉ် PRA/PSA အကျဉ်းချုပ်ဇယား

စဉ်	အသုံးပြုခဲ့သော PRA Tools များ	ကျား	မ
၁	ကျေးရွာအရင်းမြစ်ပြပုံ (Social Map)	၇	၈
၂	ရာသီခွင်ပြပြက္ခဒိန် (Seasonal Clender)	၇	၈
၃	ဥစ္စာနေကြွယ်ဝမှု ဦးစားပေးအဆင့်သတ်မှတ်ခြင်း (Wealth Ranking)	၇	၈
၄	ကျား၊ မ ပင့်ကူအိမ်သုံးသပ်ခြင်း (Cob Web)	၇	၈
၅	အရင်းအမြစ်အသုံးချမှုဖော်ထုတ်ခြင်း ဇယား (Asset Mapping)	၇	၈
၆	အဖွဲ့အစည်းချိတ်ဆက်မှုပုံ (Veen diagram)	၇	၈

၆။ ကျေးရွာဖွံ့ဖြိုးရေးအစီအစဉ်အတွက်အသုံးပြုခဲ့သော PRA tools များနှင့် တစ်ခုချင်းစီအတွက် သုံးသပ်ချက်များ

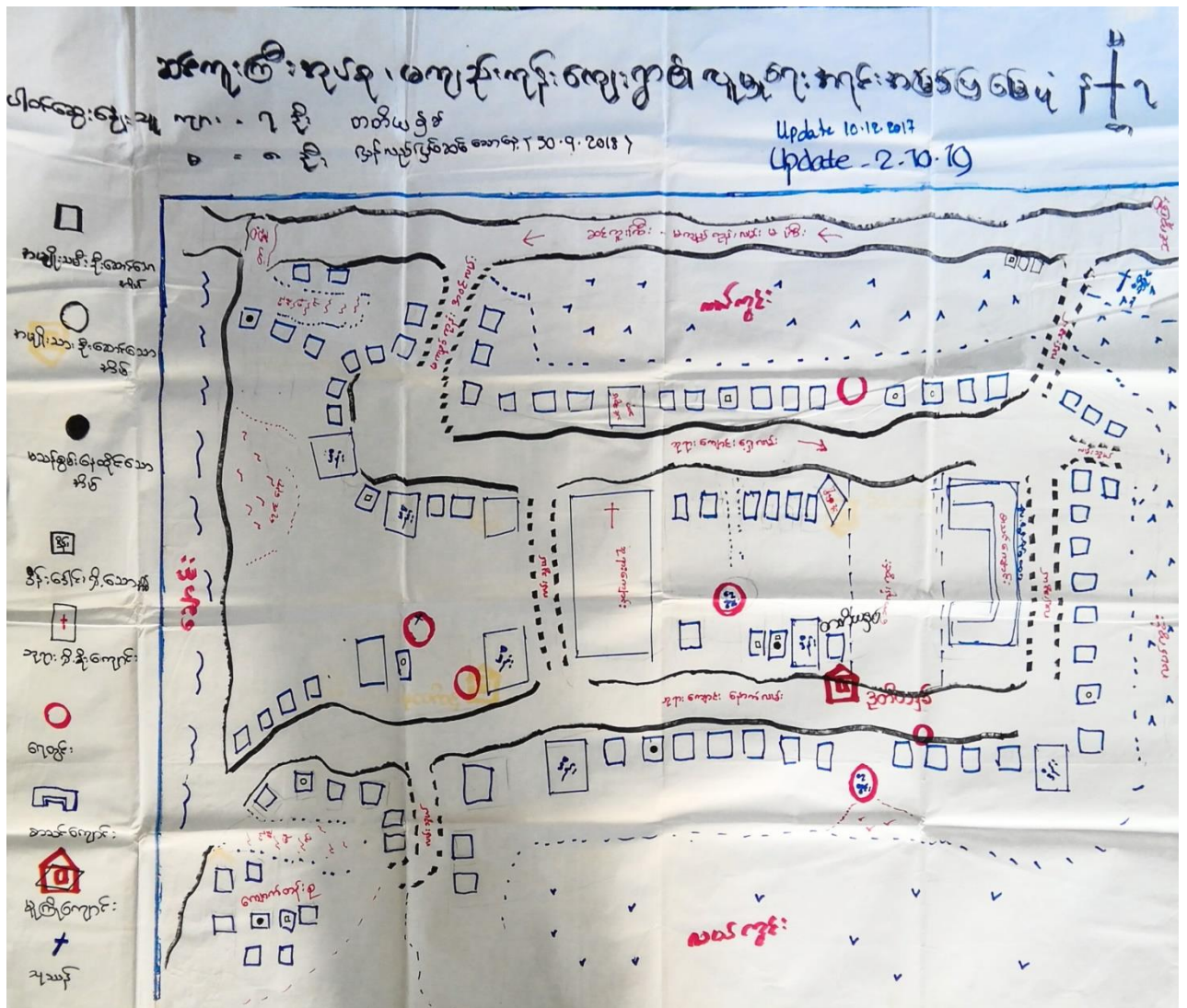

ယုရှုရေး အရင်း အမြစ်ပေ ဖြေပုံစနစ်အဖြစ် နှင့် သုံး သတ်ခြင်း

ဆင်ကူးကြီးစုပုံစု
မကျီးကုန်းကျေးရွာ

စတုတ္ထနှစ်ဆက်စဉ်
၂-၁၀-၁၅

- * မကျီးကုန်းကျေးရွာသည် ဆင်ကူးကြီးကျေးရွာနှင့်လမ်းဖြစ်ဆက်သွယ်ထားသောကျေးရွာဖြစ်ပါသည်။ အိမ်ခြေ ၂၀၀၀၀ ခန့်ရှိပြီး ကျင် (၁၀၀၀) ယာယီ အများစုမှာ စားထိုင်ကြပါသည်။ အဓိကခိုက်ပျိုးရေးမှာ လယ်ယာခိုက်ပျိုးရေး ဖြစ်ပြီး အခြား အကလုလင်ပျိုးများလည်း လုပ်ကိုင်ကြပါသည်။
- * မကျီးကုန်းကျေးရွာတွင် အစားအသောက်ဆိုင်များ၊ ကျေးရွာတွင်းလမ်းများနှင့် ရေ လိုအပ်ချက်များရှိပါသည်။
- * စီမံကိန်းထုတ်ဖော်ရာတွင် ဤသို့ ဆင်ကောင်း စောင့်ကြည့်စောင့်ရှောက်ပေးခြင်းဖြင့် ကောင်း သား၊ သူများ အတွက် အပျော်အစရာပေးခြင်း ပြုပါသည်။
- * စီမံကိန်း နှစ်စဉ်တွင် မကြာမြီစောင့်စောင့် စောင့်ရှောက်ပေးခြင်း ဝန်ထုပ်ထွင်းပေးခြင်း ပြုပါသည်။
- * ယခုစတုတ္ထနှစ်ဆက်စဉ်တွင် ကျေးရွာအထွေထွေ နယ်စပ်အခြေအနေအထား ကွန်ကရစ်လမ်း ခင်းခြင်း လုပ်ငန်းများ စောင့်ရှောက်ပေးခြင်း ဖြစ်ပါသည်။
- * သို့သော် ဤတွင်လမ်းများမှာ များပြားစွာ အကလုလင် လက်ကျန်လမ်း အဖွဲ့များ လျှော့ငြိမ်းပါစေပါသည်။ ထို့အပြင် မကျီးကုန်းကျေးရွာ သည် စောက် သုံးရေ လိုအပ်ချက်များလည်း ရှိပါသည်။
- * စီမံကိန်း (၄) နှစ်စာအတွင်း ကျေးရွာ အခြေအနေအထားများ အခြားအား စောင့်ရှောက်ပေးခြင်း ဖြစ်ပါသည်။

လူပုဂ္ဂိုလ်များအပေါ်မှ ဆက်ဆံမှုများပတ်
 ဆက်ဆံမှုများ ဆက်ဆံခြင်း

- လယ်ယာယူငွေ၊ အိမ်ယာယူငွေ ၊ အခြားဝင်ငွေများပေး ဝင်ငါ
- (၁၅) နှစ်ခွဲ (လယ်) (၁၀) နှစ်ခွဲ ဝင်ငါ၊ (၁၃၀) နှစ်ခွဲ လျာမာ
- (ဝင်ငွေ) ယူငွေပေး ၊ ဝင်ငါယူငွေ ဖြစ်ပါသည်။
- (လွှဲပြောင်း) ဖွဲ့စည်းပေးမှုများဖြစ်ပါသည်။
- လယ်ယာယူငွေ၊ အိမ်ယာယူငွေ ဖြစ်ပါသည်။ လျာမာ၊ လျာမာ၊ လျာမာ
 စောကဖြစ်ပါသည်။
- အများစုမှာလည်း ဖွဲ့စည်းပေးမှုများ ၊ ဖွဲ့စည်းပေးမှုများ လျာမာ၊ လျာမာ၊ လျာမာ
 ဖြစ်ပါသည်။
- နှစ်ပေါင်းသုံးစုံများမှာ ဖွဲ့စည်းပေးမှုများ (လယ်) ဖွဲ့စည်းပေးမှုများ
 ဖြစ်ပါသည်။
- အများစုမှာလည်း အများစုမှာလည်း လျာမာ၊ လျာမာ၊ လျာမာ
- လျာမာ၊ လျာမာ၊ လျာမာ၊ လျာမာ၊ လျာမာ၊ လျာမာ၊ လျာမာ၊ လျာမာ
 များစွာလည်း ဖွဲ့စည်းပေးမှုများ ၊ လျာမာ၊ လျာမာ၊ လျာမာ၊ လျာမာ
 များစွာလည်း ဖွဲ့စည်းပေးမှုများ ၊ လျာမာ၊ လျာမာ၊ လျာမာ၊ လျာမာ
 များစွာလည်း ဖွဲ့စည်းပေးမှုများ ၊ လျာမာ၊ လျာမာ၊ လျာမာ၊ လျာမာ

အမှတ်	အမည်	အိမ်အမှတ်	အိမ်အမှတ်	အိမ်အမှတ်	အိမ်အမှတ်	အိမ်အမှတ်
၀၆	အိမ်အမှတ်	၀၆	အိမ်အမှတ်	အိမ်အမှတ်	အိမ်အမှတ်	အိမ်အမှတ်
၀၇	အိမ်အမှတ်	၀၇	အိမ်အမှတ်	အိမ်အမှတ်	အိမ်အမှတ်	အိမ်အမှတ်
၀၈	အိမ်အမှတ်	၀၈	အိမ်အမှတ်	အိမ်အမှတ်	အိမ်အမှတ်	အိမ်အမှတ်
၀၉	အိမ်အမှတ်	၀၉	အိမ်အမှတ်	အိမ်အမှတ်	အိမ်အမှတ်	အိမ်အမှတ်
၁၀	အိမ်အမှတ်	၁၀	အိမ်အမှတ်	အိမ်အမှတ်	အိမ်အမှတ်	အိမ်အမှတ်
၁၁	အိမ်အမှတ်	၁၁	အိမ်အမှတ်	အိမ်အမှတ်	အိမ်အမှတ်	အိမ်အမှတ်
၁၂	အိမ်အမှတ်	၁၂	အိမ်အမှတ်	အိမ်အမှတ်	အိမ်အမှတ်	အိမ်အမှတ်

ရွာစုအဖွဲ့ဝင်များ သော:

မွေးဖွားခြင်း ခံယူခြင်း

- ကျေးရွာတွင် နှစ်ပါးသော အိမ်ထောင် (၅၀) ခန့် ပါသည်။
- ဆင်းရဲ နှစ်ပါးပါး သားကလေးများ ရှေးစား ၊ ကျွမ်းကျင်မှု များသာ ယူငွေများသာ ယူဆောင်ရသောကြောင့် ပျံ့နှံ့ဝေငွေမရှိခြင်း ကလေးများခြင်း ၊ ကလေးများက ကျောင်းပညာရေး ဆုံးရှောက်မထားနိုင်ပေ။
- - ကိစ္စအခွဲအစား ဆွဲကုန်ဆင်းရဲ နှစ်ပါးသူများ၏ ကိစ္စကိစ္စအခွဲအစား ဆွဲဖို့ သူတို့ ဝေငွေပေး ယူဆောင်မှုများကို အရေးထား ခဲ့စားပေးခြင်း -
- လမ်းကွန်ကရစ်ခင်း ခြင်း ယူငွေများ သန့်ယူကာ ချိတ် ဖြီး ဝေငွေရယူမည့်အစား ဥပမာ စားရေရရှိရေး ယူငွေများ ထောက် ကလေးများ ချော့ချော့အချိန်လျှောက်လျှောက်စား သဘောအရ အချိန်ချိန်ခြင်းကြောင့် ပညာရေး ဝေငွေပေးမည့် အစား ကျေးရွာတွင် ဖိလမ်း ရေး ကိစ္စအခွဲအစား ဖြေကုန်ဆောင်ပေးခြင်း ဖိစားမှုမရှိပုံမျိုးကစားပေး
- လာမည့်

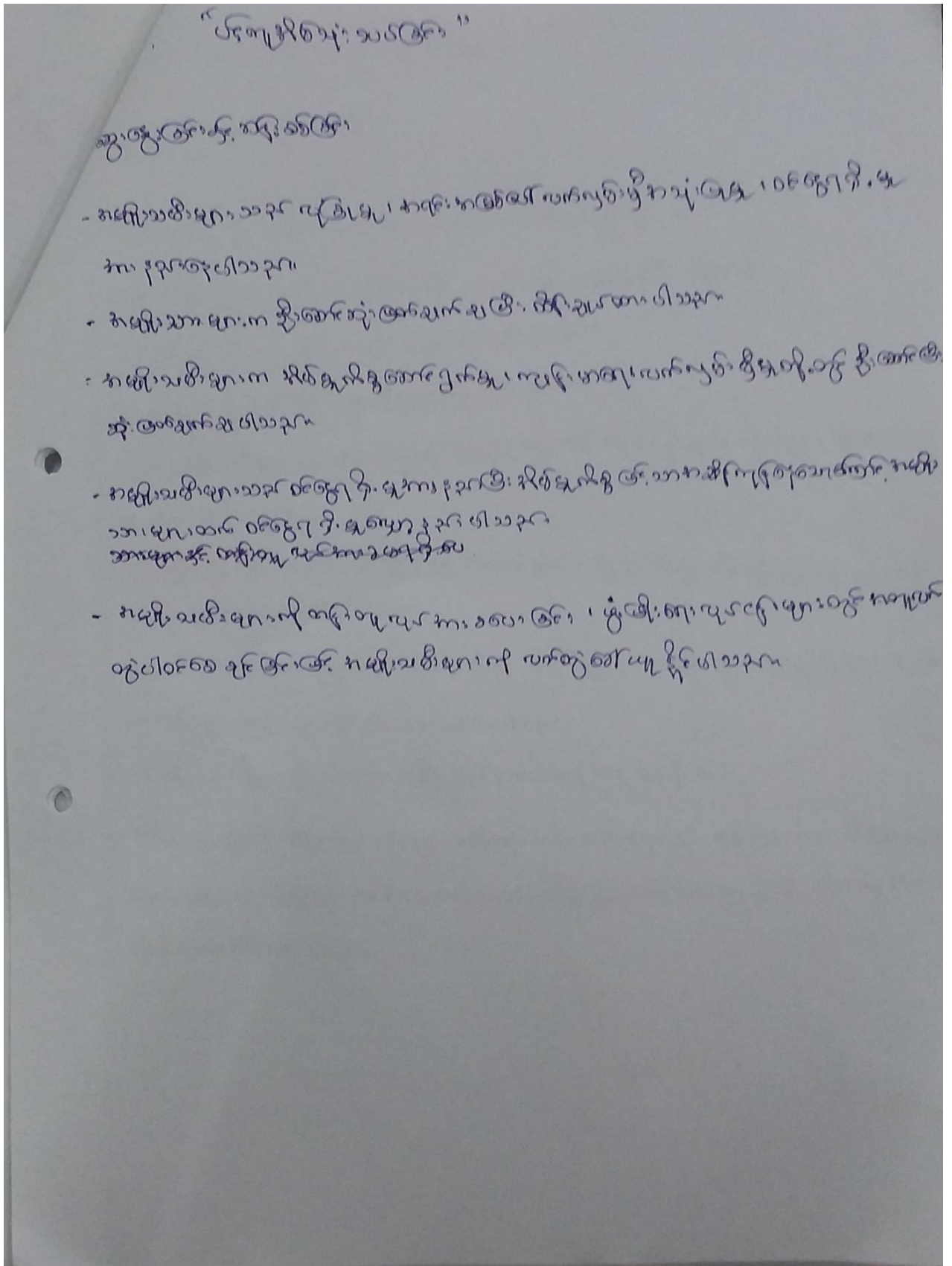

အရင်းအမြစ် သုံးစွဲမှု ရှုထောင့်

ဗဟုသုတ ပေးပို့
ရွေးချယ်မှု စာ
ရွာ = ၇
၂ = ၈



အမျိုးသား

အမျိုးသမီး

အမျိုးသား အမျိုးသမီး

ဘေးလွှဲကွင်း

ချေးဆိုင်

စာသင်ကျောင်း

အိမ်

အပူပေးစက်

အရားရှိခိုးကျောင်း

အိမ်

ရက်သံ

လယ်

လယ်ထွက်စက်

ချေးရောင်း (ဝေါင်းပွက်)

သူသန်

ထောက်စာချိ

အဖော်ဆိုင်

ဆိုင်ကယ်

မုန့်ဆိုင်

ဗွေ

မီးဖိုချောင်

ကမ်းရိုးတန်း

အွက်ကိုင်

ကိုင်

Update - 2-10-19

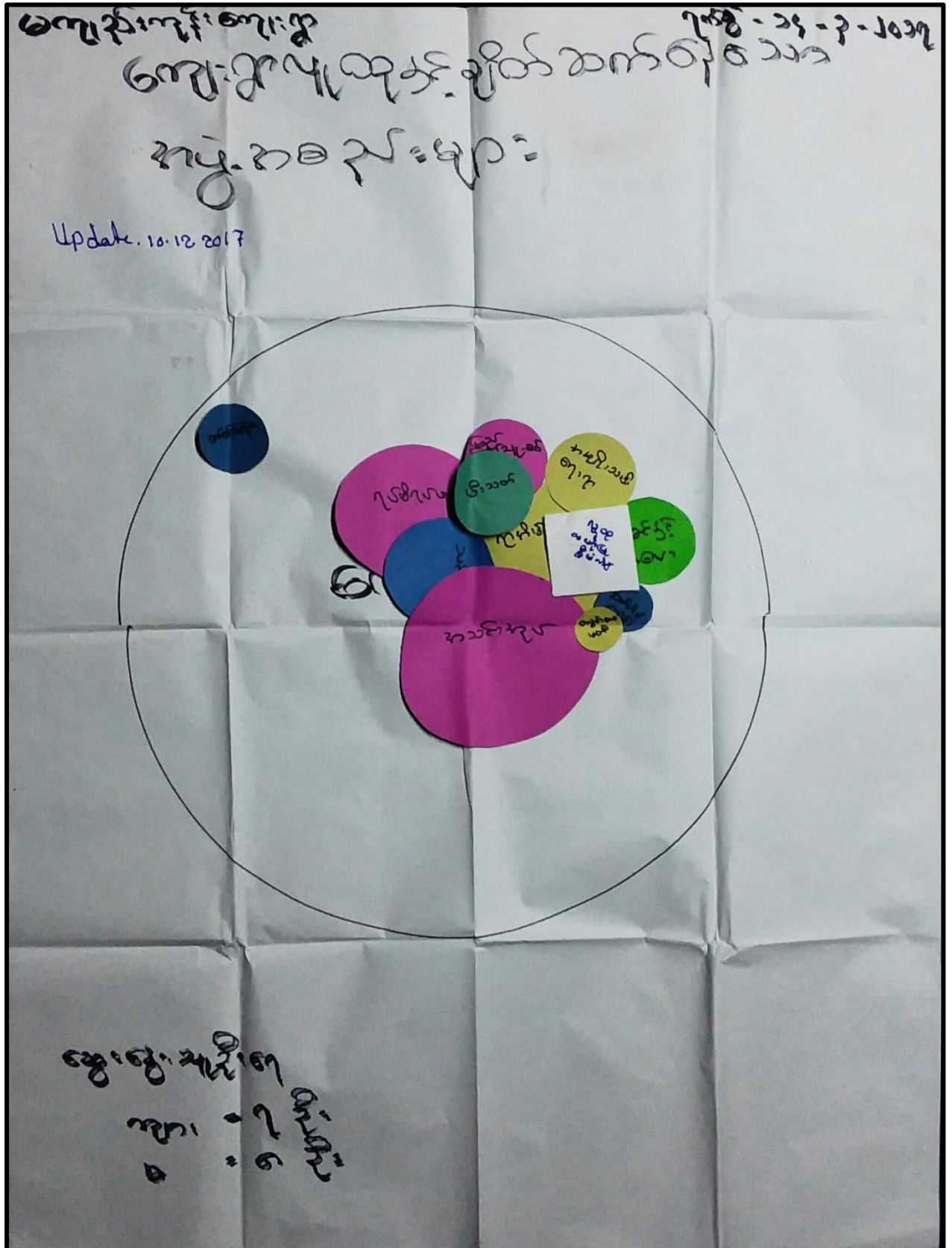

အဖွဲ့ဝင်များ၏ ဆက် မှတ်ချက်များ

ကျေးရွာအုပ်စု၏ ဆက်ဆံရေး

ကျေးရွာ - မပျိုးကျွန်း
 အုပ်စု - သစ်တောရွာ

- ကျွန်ုပ်တို့ကျေးရွာအုပ်စုသည် မူလ နှစ် အသစ် အုပ်စု အဖွဲ့အစည်းအားဖြင့်
 ဖွဲ့စည်းပေးခဲ့ပါသည်။

- ကျေးရွာအုပ်စု အဖွဲ့အစည်း၊ အုပ်စုအဖွဲ့၊ အဖွဲ့အစည်း၊ အဖွဲ့အစည်း၊ အဖွဲ့အစည်း
 တို့သည် ကျေးရွာ အဖွဲ့အစည်းကို အဖွဲ့အစည်းအဖြစ် ဖွဲ့စည်းခဲ့သည်။

- အဖွဲ့အစည်းအဖွဲ့အစည်း၊ အဖွဲ့အစည်း၊ အဖွဲ့အစည်း၊ အဖွဲ့အစည်း၊ အဖွဲ့အစည်း
 တို့သည် ကျေးရွာ အဖွဲ့အစည်းအဖြစ် ဖွဲ့စည်းခဲ့သည်။

- ကျေးရွာအဖွဲ့အစည်းအဖွဲ့အစည်း၊ အဖွဲ့အစည်း၊ အဖွဲ့အစည်း၊ အဖွဲ့အစည်း၊ အဖွဲ့အစည်း
 တို့သည် ကျေးရွာ အဖွဲ့အစည်းအဖြစ် ဖွဲ့စည်းခဲ့သည်။

- အဖွဲ့အစည်းအဖွဲ့အစည်း၊ အဖွဲ့အစည်း၊ အဖွဲ့အစည်း၊ အဖွဲ့အစည်း၊ အဖွဲ့အစည်း
 တို့သည် ကျေးရွာ အဖွဲ့အစည်းအဖြစ် ဖွဲ့စည်းခဲ့သည်။

၇။ ကျေးရွာကော်မတီရွေးချယ်ခြင်းနှင့် ကျေးရွာဖွံ့ဖြိုးရေးအစီအစဉ် ဆောင်ရွက်မှုမှတ်တမ်းခါတ်ပုံများ



၈။ကျေးရွာစီမံကိန်းအထောက်အကူပြုကော်မတီဝင်များစာရင်း

ကျေးရွာစီမံကိန်းအထောက်အကူပြုကော်မတီများစာရင်း

စဉ်	အမည်	ကျား/မ	ရာထူး/ တာဝန်
၁	ခေါဟံ့ဆု	ကျား	ကျေးရွာစီမံကိန်းဥက္ကဋ္ဌ
၂	ဒေါ်ခင်မာစန်း	မ	ကျေးရွာစီမံကိန်းဥက္ကဋ္ဌ
၃	အာဂေစေး	ကျား	ဝယ်ယူရေး ဆယ်ကော်မတီ
၄	အာနုကုသုဆိုး	မ	ဝယ်ယူရေး ဆယ်ကော်မတီ
၅	ဒေါ်မေဂျီဦး	မ	ဝယ်ယူရေး ဆယ်ကော်မတီ
၆	ဦးကျော်ကတ်	ကျား	လုပ်ငန်းလုပ်ပတ်ပြုစုရေးဆွဲရေး ဆွဲရေး ဆယ်ကော်မတီ
၇	ဒေါ်စန်းစန်းစော	မ	လုပ်ငန်းလုပ်ပတ်ပြုစုရေးဆွဲရေး ဆွဲရေး ဆယ်ကော်မတီ
၈	ဒေါ်ဖြူစေ	မ	လုပ်ငန်းလုပ်ပတ်ပြုစုရေးဆွဲရေး ဆွဲရေး ဆယ်ကော်မတီ
၉	အာစားလေချော	ကျား	အောင်ကြွေးကြီးကြွေးကြီးရေး ဆယ်ကော်မတီ
၁၀	ဦးကြွေးရှင်	ကျား	အောင်ကြွေးကြီးကြွေးကြီးရေး ဆယ်ကော်မတီ
၁၁	ဒေါ်အောင်စု	မ	အောင်ကြွေးကြီးကြွေးကြီးရေး ဆယ်ကော်မတီ
၁၂	ဦးရဲလင်းထွန်း	ကျား	ကျေးရွာစီမံကိန်းဝန်ထမ်း
၁၃	ဒေါ်မိုးဝင်းစေ	မ	ကျေးရွာစီမံကိန်းဝန်ထမ်း
၁၄	ဒေါ်မေဂျီ	မ	ကျေးရွာစီမံကိန်းအဖွဲ့
၁၅	အာသန်း	ကျား	ဝေဖန်အကူပြုတိုင်ကြားချက်ဖြေရှင်းရေး ကော်မတီ
၁၆	ဒေါ်စန်းစန်း	မ	ဝေဖန်အကူပြုတိုင်ကြားချက်ဖြေရှင်းရေး ကော်မတီ

၉။ ကျေးရွာအခြေခံအချက်အလက်များ (ပုံစံ ၈ - ၁) ပထမနှစ် စက်ဝန်း

ပုံစံ - ၈ - ၁ ကျေးရွာအခြေခံအချက်အလက်များ (Form PC 1)

ပုံစံဤသည် ကျေးရွာအခြေခံအချက်အလက်များ (Form PC 1) ပထမဆုံးပုံစံအဖြစ် သုံးသပ်ရန်အတွက် အသုံးပြုရန်ဖြစ်ပြီး ဤပုံစံကို အသုံးပြုရာတွင် အောက်ဖော်ပြပါ အချက်အလက်များကို စိစစ်စစ်ဆေးဆေးပြီးမှ အသုံးပြုရမည်။ ဤပုံစံကို အသုံးပြုရာတွင် အောက်ဖော်ပြပါ အချက်အလက်များကို စိစစ်စစ်ဆေးဆေးပြီးမှ အသုံးပြုရမည်။ ဤပုံစံကို အသုံးပြုရာတွင် အောက်ဖော်ပြပါ အချက်အလက်များကို စိစစ်စစ်ဆေးဆေးပြီးမှ အသုံးပြုရမည်။

ကျေးရွာအခြေခံအချက်အလက်များ အမည် ဒီး-ဖိုး-ရော့	ကျေးရွာအခြေခံအချက်အလက်များ ဝန်ဆောင်ခ ၀၅-၄၅၂၂၄၅၆၀၂	ကျေးရွာအခြေခံအချက်အလက်များ အမည် မကျည်းကုန်း
ပြည်ထောင်စုအမည် ရွာအစု	မြို့နယ် ပုသိမ်	ကျေးရွာအုပ်စု ဒီး-ဖိုး-ရော့

၈။ လူဦးရေ

လူဦးရေ	အိမ်ထောင်စုအရေအတွက်	တိုးတက်မှုညွှန်းကိန်း	အိမ်ထောင်စုအရေအတွက်
လူဦးရေ (၁) ၈၇၄	၁၆၃	ဘာသာ (၁) ဘုရားရှိခိုး	၁၆၃
လူဦးရေ (၂) _____		ဘာသာ (၂) _____	
လူဦးရေ (၃) _____		ဘာသာ (၃) _____	
လူဦးရေစုစု အခြား _____		ဘာသာစုစု အခြား _____	
အရေအတွက်			
မသန်စွမ်းသူများ	၄	၁၇၈ယာဉ်	
သတ်ဖြတ်ခံရသူများ (၆၅ နှစ် နှင့် အထက်)	၂၅	၁၇၈ယာဉ်	
စစ်ဘေးရှောင် (သို့မဟုတ်) ရွှေ့ပြောင်းနေထိုင်၊ ပြောင်းရွှေ့			

လူဦးရေ	အမျိုးသား (အရေအတွက်)	အမျိုးသမီး (အရေအတွက်)	အိမ်ခြေအရေအတွက်
လူဦးရေ (၁) ၈၇၄	၄၄၆	၃၉၆	၁၅၅
လူဦးရေ (၂) _____			
လူဦးရေ (၃) _____			
အခြား _____			
အိမ်ထောင်စုစုစု	၁၅၀	၁၆	

(၉) အခြေခံအဆောက်အအုံ အသုံးအဆောင်များ

အဆောက်အအုံအမျိုးအစား	အမှတ် ခြံစီမံ	ကျန်းမာရေး	အမှတ် ခြံစီမံ	သာယာရေး အဆောက်အအုံများ	အမှတ် ခြံစီမံ
အထက်တန်းကျောင်း	၈	ဝေခံရ	၈	ဝေခံရ	၇
အလယ်တန်းကျောင်း	✓	ကျန်းမာရေးဌာန	၈	ဘုန်းကြီးကျောင်း	၇
ပုလဲတန်းကျောင်း	✓	ကျန်းမာရေးဌာနခွဲ	၈	ဟိန္ဒူဘုရားကျောင်း	၇
မှတ်တိုင်ကျောင်း	၈	ဝေခံရ	၈	ရေစိမ့်ယာဉ်ကျောင်း	✓
အခြား	၈	အခြား	၈	ဂရိတ်	၇
မှတ်တိုင်		မှတ်တိုင်		အခြား	၇
၈.၈.၈.၈				မှတ်တိုင်	၇

(ဂ) ကျွမ်းကျင်သူများမှတ်တမ်း (ကျေးရွာတွင်နေထိုင်သော သို့မဟုတ် တခြားရွာမှလာရောက်သောကျွမ်းကျင်သူများ)

	(၁) စာသင်ကျောင်း		(၂) ကျန်းမာရေး			(၃) လက်မှုပညာရှင်		
	ရွာတွင်နေထိုင်သူ	အခြားရွာမှလာသူ		ရွာတွင်းနေထိုင်သူ	အခြားရွာမှလာသူ		ရွာတွင်းနေထိုင်သူ	အခြားရွာမှလာသူ
မူလတန်းပြဆရာ/မ	၄	၁	ဆရာဝန်	၈	၇	လက်သမား	၁	၈
အထက်တန်းပြဆရာ/မ	၂	၂	လက်ထောက်ကျန်းမာရေးပျား	၂	၂	ပန်းရံ	၂	၂
အလယ်တန်းပြဆရာ/မ	၄	၁	အမျိုးသမီးကျန်းမာရေးဆရာမ	၈	၇	လျှပ်စစ်ကျွမ်းကျင်ပီးသမား	၇	၈
မူကြိုဆရာ/မ	၂	၁	သားဖွားဆရာမ	၂	၂	ရေပိုက်သူသည်သူ	၂	၂
အခြား	၂	၂	ပြည်သူ့ကျန်းမာရေးလုပ်သား	၀	၂	စက်ပြင်ဆရာ	၂	၀
မှတ်ချက်			မှတ်ချက်			မှတ်ချက်		

(ဃ) ကျေးရွာသို့ ရောက်ရှိနိုင်သည့် လမ်းအခြေအနေ / ကျေးရွာတစ်ရွာသည် ၎င်း၏ ကျေးရွာအုပ်စုနှင့် ဆက်သွယ်ထားသော လမ်းအခြေအနေ (အောက်ပါတို့ကိုပိုင်းပါ)

ကျောက်ကြမ်းလမ်း: _____
 ကျောက်ခင်းလမ်း: _____
 ကတ္တရာလမ်း: မြေသားလမ်း
 ကွန်ကရစ်လမ်း: _____
 လူသွားလမ်း: _____
 မော်တော်ဆိုင်ကယ်လမ်း: _____
 အခြား: _____

(င) ကျေးရွာဖွံ့ဖြိုးမှုစီမံချက်

(၁) လူထုဝဟိုပြုစီမံကိန်းမစတင်မှ ဤကျေးရွာတွင်ကျေးရွာဖွံ့ဖြိုးမှု စီမံချက်ရှိခဲ့ပါသလား? ပိုင်းပါ
 (၂) ရှိခဲ့ပါလျှင် ဤစီမံချက်ကို မည်သည့် ခုနှစ်တွင်ပြင်ဆင်ခဲ့ပါသနည်း? ရှိပါသည်/မရှိပါ/မသိပါ
 (၃) ဤစီမံချက်ကို မြို့နယ်မှအတည်ပြုခဲ့ပါသလား? နှစ် ၂၀၀၈-၂၀၀၉ နှစ်/မသိပါ
ပြုခဲ့ပါသည်/မပြုခဲ့ပါ/မသိပါ

(စ) ဓရီးအကွာအဝေး

(၁) ဤကျေးရွာ၏ဝဟိုမှ ၎င်းကျေးရွာအုပ်စု၏ဝဟိုအထိ ခရီးပိုင်မည်မျှကွာဝေးသနည်း? ပိုင် ၂.၅ မိုင်/မသိပါ
 (၂) ဤကျေးရွာမှ ၎င်းကျေးရွာအုပ်စုဝဟိုအထိ သွားလာရာတွင်ကြာမြင့်သည့်အချိန်။

ခြောက်သွေ့ရာသီတွင်ကြာချိန် ၂၀ မိနစ် ထော်လာဂျီ/မော်တော်ဆိုင်ကယ်/ခြေလျင်/လား/မော်တော်ဘုတ်/
 အခြား: _____
 မိုးရာသီတွင်ကြာချိန် ၄၅ မိနစ် ထော်လာဂျီ/မော်တော်ဆိုင်ကယ်/ခြေလျင်/လား/မော်တော်ဘုတ်/
 အခြား: _____

(ဆ) ပတ်ဝန်းကျင်ဆိုင်ရာ သဘာဝဘေးအန္တရာယ်

ဤကျေးရွာတွင် ရေကြီးခြင်းကဲ့သို့ သဘာဝဘေးအန္တရာယ်ကျရောက်မှုခြင်း ရှိပါသလား။
မရှိပါ - ရှိပါသည် ရှိလျှင်ဖော်ပြပါ _____

(ဇ) ကျေးရွာတွင် ဖွံ့ဖြိုးထားသော အဖွဲ့အစည်းများ

လူထုဝဟိုပြုစီမံကိန်းမတိုင်မီ ဤကျေးရွာတွင် ကျေးရွာဖွံ့ဖြိုးရေးအတွက် အစိုးရ (သို့) ရွာသားများကိုယ်တိုင်(သို့) စီမံကိန်းတစ်ခုခုမှ ဖွဲ့စည်းထားသည့် အဖွဲ့အစည်းများရှိပါသလား။

(၁) _____
 (၂) _____

(ဈ) အထွေထွေအုပ်ချုပ်ရေး ဦးစီးဌာန (GAD) မှ မှတ်တမ်းတင်ထားခြင်း

ဤကျေးရွာသည် အထွေထွေအုပ်ချုပ်ရေး ဦးစီးဌာန (GAD) မှ မှတ်တမ်းတင်ထားမှု ရှိပါသလား။

မရှိပါ ရှိပါသည်

ကျေးရွာခေါင်းဆောင် _____ လူထုစည်းရုံးရေးပျား _____
 အမည် ဒေါ်အိန်စိန် အမည် _____
 လက်မှတ် အိန်စိန် လက်မှတ် _____
 နေ့စွဲ _____ နေ့စွဲ _____

ကျေးရွာအခြေခံအချက်အလက်များ (ပုံစံ ၈ - ၁) ဒုတိယနှစ် စက်ဝန်း

ပုံစံ - ၈ - ၁ ကျေးရွာအခြေခံအချက်အလက်များ (Form PC 1)

လမ်းညွှန်ချက်၊ ကျေးရွာတစ်ရွာသို့ ပထမဆုံးပိတ်ဆက်ခရီး သွားရောက်သောအခါ လူထုစည်းရုံးရေးများသည် ကျေးရွာ ခေါင်းဆောင်များအား ကျေးရွာအချက်အလက်များကို ဖေ့ရွာရပ်ခံ၍ တောင်းခံရသည်။ ဤအချက်အလက်များကို စီမံကိန်း ပိတ်ဆက်အစည်းဝေးပတ်ပတ်တိုင်ဖိတောင်းခံရသည်။ စီမံကိန်းပိတ်ဆက်အစည်းဝေးတွင် လူထုစည်းရုံးရေးများသည် ဤအချက်အလက် များအား စစ်ဆေးပြီး မှန်ကန်အောင်ပြုလုပ်ရသည်။ ပြီးနောက်တွင် လူထုစည်းရုံးရေးမှူးမှ သတင်းအချက်အလက်ထံသို့ Tablets မှ တစ်ဆင့် ခြည့်သွင်းရသည်။

ကျေးရွာခေါင်းဆောင် အမည်		ကျေးရွာခေါင်းဆောင်၏ စုန်းနံပါတ်	လူထုစည်းရုံးရေးမှူး၏ အမည်
ဦးစိုးလွင်		ဦးစိုးလွင်	မလျှိုးရှင်
ပြည်နယ်/တိုင်းဒေသကြီး	မြို့နယ်	ကျေးရွာအုပ်စု	ကျေးရွာ
ဗဟော	ဗဟော	စင်စွာကြီး	မလျှိုးရှင်

တ။ လူဦးရေ

လူမျိုးစု	အိမ်ထောင်စုအရေအတွက်	ကိုးကွယ်သည့်ဘာသာ	အိမ်ထောင်စုအရေအတွက်
ဗမာ	၁၆၅	ဘုရား၊ ခရစ်ယာန်	၁၆၅
လူမျိုးစု (၂) -----		ဘာသာ (၂) -----	
လူမျိုးစု (၃) -----		ဘာသာ (၃) -----	
လူမျိုးစုရော အခြား -----		ဘာသာရော -----	
	အရေအတွက်		
မသန်စွမ်းသူများ	၄		
သက်ကြီးရွယ်အိုများ (၆၅ နှစ် နှင့် အထက်)	၃၂		
စစ်ဘေးရှောင် (သို့မဟုတ်) ရွှေ့ပြောင်းနေထိုင်၊ ပြောင်းရွှေ့			

အိမ်ခြေအရေအတွက်

လူဦးရေ	အမျိုးသား (အရေအတွက်)	အမျိုးသမီး (အရေအတွက်)	အိမ်ခြေအရေအတွက်
လူမျိုးစု (၁) -----	၇၈၃	၇၅၅	၁၆၁
လူမျိုးစု (၂) -----			
လူမျိုးစု (၃) -----			
အခြား -----			
အိမ်ထောင်ဦးစီး	၁၆၀	၁၆	

(ခ) အခြေခံအဆောက်အအုံ အသုံးအဆောင်များ

စာသင်ကျောင်း	အမှတ် ဖြစ်ပါ	ကျန်းမာရေး	အမှတ် ဖြစ်ပါ	ဘာသာရေး အဆောက်အအုံများ	အမှတ် ဖြစ်ပါ
အထက်တန်းကျောင်း	၈	ဆေးရုံ	၈	စေတီ	၇
အလယ်တန်းကျောင်း	၉	ကျန်းမာရေးဌာန	၈	ဘုန်းကြီးကျောင်း	၇
မူလတန်းကျောင်း	၂၂	ကျန်းမာရေးဌာနခွဲ	၂၂	ဟိန္ဒူဘုရားကျောင်း	၂
မူကြိုကျောင်း	၂	ဆေးဓေးခန်း	၂	ရေစိမ့်ယာဉ်ကျောင်း	၂
အခြား	၂	အခြား	၂	ဓလီ	၂
				အခြား	၂
မှတ်ချက်		မှတ်ချက်		မှတ်ချက်	

၁၆၅
၈ - ၇၈၃
၂ - ၇၅၅

(ဂ) ကျွမ်းကျင်သူများမှတ်တမ်း (ကျေးရွာတွင်နေထိုင်သော သို့မဟုတ် တပြားရွာမှလာရောက်သောကျွမ်းကျင်သူများ)

	(၁) တာသင်ကျောင်း		(၂) ကျန်းမာရေး			(၃) လက်ယူညာရှင်		
	ရွာတွင်းနေထိုင်သူ	အခြားရွာမှလာသူ		ရွာတွင်းနေထိုင်သူ	အခြားရွာမှလာသူ		ရွာတွင်းနေထိုင်သူ	အခြားရွာမှလာသူ
ပုလဲထန်းပြင်ဆရာ/မ	၇	၆	ဆရာဝန်	၈	၇	လက်ထောက်	၈	၈
အထက်တန်းပြဆရာ/မ	၂	၁	လက်ထောက်ကျန်းမာရေးမှူး	၂	၂	ပန်းရံ	၂	၂
အလယ်တန်းပြဆရာ/မ	၇	၆	အမျိုးသမီးကျန်းမာရေးဆရာမ	၈	၇	လျှပ်စစ်ကျွမ်းကျင်ပညာရှင်	၇	၈
ပုလဲပြင်ဆရာ/မ	၂	၂	သားရွားဆရာမ	၂	၂	ရေပိုက်သူ	၂	၂
အခြား	၂	၂	ပြည်သူ့ကျန်းမာရေးလုပ်သားမှတ်ချက်	၀	၂	စက်ပြင်ဆရာ	၂	၀
မှတ်ချက်								

လက်ထောက်များ (အထက်ပါအတိုင်းအတိုင်း)

() ကျောက်ကြမ်းလမ်း၊ ကတ္တရာလမ်း၊ ကွန်ကရစ်လမ်း၊ မော်တော်ဆိုင်ကယ်လမ်း၊
 ကျောက်ခင်းလမ်း၊ မြေသားလမ်း၊ လူသွားလမ်း၊ အခြား _____

(င) ကျေးရွာဖွံ့ဖြိုးမှုစီမံချက် ဝိုင်းမီ
 (၁) လူထုဝဟ်ပြုစီမံကိန်းမတင်မီ ဤကျေးရွာတွင်ကျေးရွာဖွံ့ဖြိုးမှုစီမံချက်ရှိခဲ့ပါသလား? ရှိမည်/မရှိပါ/မသိပါ
 (၂) ရှိခဲ့ပါလျှင် ဤစီမံချက်ကို မည်သည့် ဝန်ထုပ်ထွင်းဆင်နွှဲပါသနည်း? နှစ် ၂၀၁၇- / မသိပါ
 (၃) ဤစီမံချက်ကို ဖြည့်ဆည်းပေးအောင်ပြုခဲ့ပါသလား? ပြုခဲ့ပါသည်/မပြုခဲ့ပါ/မသိပါ

(စ) ဓနိအကွာအဝေး
 (၁) ဤကျေးရွာ၏ဝဟ်ပု ငင်းကျေးရွာအုပ်စု၏ဝဟ်အထိ ဓနိပိုင်မည်မျှကွာဝေးသနည်း? ဝိုင်း ၁.၅ / မသိပါ
 (၂) ဤကျေးရွာမှ ငင်းကျေးရွာအုပ်စု၏ဝဟ်အထိ သွားလာရာတွင်ကြာမြင့်သည့်အချိန်

ခြောက်သွေ့ရာသီတွင်ကြာချိန် ၁၀ မိနစ် - တော်လာရီ/မော်တော်ဆိုင်ကယ်/ပြင်လျှင်/လား/မော်တော်ဆိုင်/အခြား _____
 ဝိုင်းရာသီတွင်ကြာချိန် ၁၀ မိနစ် - တော်လာရီ/မော်တော်ဆိုင်ကယ်/ပြင်လျှင်/လား/မော်တော်ဆိုင်/အခြား _____

(ဆ) ပတ်ဝန်းကျင်ဆိုင်ရာ သဘာဝဘေးအန္တရာယ်
 ဤကျေးရွာတွင် ရေကြီးခြင်းကဲ့သို့ သဘာဝဘေးအန္တရာယ်ကျရောက်ခြင်း ရှိပါသလား။
 မရှိပါ/ ရှိပါသည်/ ရှိလျှင်ဖော်ပြပါ _____

(ဇ) ကျေးရွာတွင် ခွဲစည်းထားသော အဖွဲ့အစည်းများ
 လူထုဝဟ်ပြုစီမံကိန်းမတင်မီ ဤကျေးရွာတွင် ကျေးရွာဖွံ့ဖြိုးရေးအတွက် အစိုးရ (သို့) ရွာသားများကိုယ်တိုင် (သို့) စီမံကိန်းတင်စဉ်မှ ခွဲစည်းထားသည့် အဖွဲ့အစည်းများရှိပါသလား။

(၁) _____
 (၂) _____

(ဈ) အထွေထွေအုပ်ချုပ်ရေး ဦးစီးဌာန (GAD) မှ မှတ်တမ်းတင်ထားခြင်း
 ဤကျေးရွာသည် အထွေထွေအုပ်ချုပ်ရေး ဦးစီးဌာန (GAD) မှ မှတ်တမ်းတင်ထားမှု ရှိပါသလား။
 မရှိပါ/ ရှိပါသည်)



ကျေးရွာခေါင်းစောင်
 အမည် ဦးစောကျော်စိ
 လက်မှတ်
 ၁၄/၈/၂၀၁၇
 လူထုစည်းရုံးရေးမှူး
 အမည် ဦးစောကျော်စိ
 လက်မှတ်
 ၁၄/၈/၂၀၁၇

ကျေးရွာအခြေခံအချက်အလက်များ (ပုံစံ ၈ - ၁) တတိယနှစ် စက်ဝန်း

ပုံစံ - ၈ - ၁ ကျေးရွာအခြေခံအချက်အလက်များ (Form PC 1)

လမ်းညွှန်ချက်၊ ကျေးရွာတစ်ရွာသို့ ပထမဆုံးမိတ်ဆက်ခရီး သွားရောက်သောအခါ လူထုစည်းရုံးရေးမှူးသည် ကျေးရွာ ခေါင်းဆောင်များအား ကျေးရွာအချက်အလက်များကို မေတ္တာရပ်ခံ၍ တောင်းခံရသည်။ ဤအချက်အလက်များကို စီမံကိန်း မိတ်ဆက်အစည်းဝေးမတိုင်မီတောင်းခံရသည်။ စီမံကိန်းမိတ်ဆက်အစည်းဝေးတွင် လူထုစည်းရုံးရေးမှူးသည် ဤအချက်အလက် များအား စစ်ဆေးပြီး မှန်ကန်အောင်ပြုလုပ်ရမည်။ ပြီးနောက်တွင် လူထုစည်းရုံးရေးမှူးမှ သတင်းအချက်အလက်ထံသို့ Tablets မှ တဆင့် ဖြည့်သွင်းရမည်။

ကျေးရွာခေါင်းဆောင် အမည် <u>ဦးစော သွက်</u>	ကျေးရွာခေါင်းဆောင်၏ ဖုန်းနံပါတ် <u>09-264066745</u>	လူထုစည်းရုံးရေးမှူး၏ အမည် <u>ဦးဖြူ နန်းအောင်</u>
ပြည်နယ်၊တိုင်းဒေသကြီး <u>ဧရာဝတီ</u>	မြို့နယ် <u>ဗဟန်း</u>	ကျေးရွာအုပ်စု <u>ဘင်္ဂလူကြီး</u>
		ကျေးရွာ <u>မောင်းကုန်း</u>

က၊ လူဦးရေ

လူမျိုးစု	အိမ်ထောင်စုအရေအတွက်	ကိုးကွယ်သည့်ဘာသာ	အိမ်ထောင်စုအရေအတွက်
လူမျိုးစု (၁) <u>ကရင်</u>	<u>165</u>	ဘာသာ (၁) <u>ခရစ်ယာန်</u>	<u>165</u>
လူမျိုးစု (၂) -----		ဘာသာ (၂) -----	
လူမျိုးစု (၃) -----		ဘာသာ (၃) -----	
လူမျိုးစုရော -----		ဘာသာရော -----	
အခြား			
	အရေအတွက်		
မသန်စွမ်းသူများ	<u>4</u>		
သက်ကြီးရွယ်အိုများ (၆၅ နှစ် နှင့် အထက်)	<u>25</u>		

စစ်ဘေးရှောင်			
--------------	--	--	--

	အမျိုးသား (အရေအတွက်)	အမျိုးသမီး (အရေအတွက်)
လူဦးရေ		
လူမျိုးစု (၁) မြန်မာ	၄၈၃	၄၅၄
လူမျိုးစု (၂) _____		
လူမျိုးစု (၃) _____		
အခြား		
အိမ်ထောင်ဦးစီး	၂၅၀	၂၅

(၁) အခြေခံအဆောက်အအုံ အသုံးအဆောင်များ

စာအုပ်စာရင်း	အမှတ် ခြစ်ပါ	ကျန်းမာရေး	အမှတ် ခြစ်ပါ	ဘာသာရေး အဆောက် အအုံများ	အမှတ် ခြစ်ပါ
အထက်တန်းကျောင်း	<input type="checkbox"/>	ဆေးရုံ	<input type="checkbox"/>	ဓေတီ	<input type="checkbox"/>
အလယ်တန်းကျောင်း	<input checked="" type="checkbox"/>	ကျန်းမာရေးဌာန	<input type="checkbox"/>	ဘုန်းကြီးကျောင်း	<input type="checkbox"/>
စူလတန်းကျောင်း	<input type="checkbox"/>	ကျန်းမာရေးဌာနခွဲ	<input type="checkbox"/>	ဟိန္ဒူဘုရားကျောင်း	<input type="checkbox"/>
မူကြိုကျောင်း	<input type="checkbox"/>	ဆေးပေးခန်း	<input type="checkbox"/>	ခရစ်ယာန်ကျောင်း	<input checked="" type="checkbox"/>
အခြား	<input type="checkbox"/>	အခြား	<input type="checkbox"/>	ဗလီ	<input type="checkbox"/>
				အခြား	<input type="checkbox"/>
မှတ်ချက်		မှတ်ချက်		မှတ်ချက်	

(၂) ရှိခဲ့ပါလျှင် ဤစီမံချက်ကို မည်သည့် ခုနှစ်တွင်ပြင်ဆင်ခဲ့ပါသနည်း? နှစ်-----/မသိပါ

(၃) ဤစီမံချက်ကို မြို့နယ်မှအတည်ပြုခဲ့ပါသလား? ပြုခဲ့ပါသည်/မပြုခဲ့ပါ /မသိပါ

(င) ဝန်ဆောင်မှုအခင်း

(၁) ဤကျေးရွာ၏တစ်ဖက်မှ ၎င်းကျေးရွာအုပ်စု၏တစ်ဖက်အထိ ခရီးခိုင်းမည်မျှကြာတော့သနည်း? ခိုင်း 1 မိုင် /မသိပါ

(၂) ဤကျေးရွာမှ ၎င်းကျေးရွာအုပ်စုတစ်ဖက်အထိ သွားလာရာတွင်ကြာမြင့်သည့်အချိန်။

ခြောက်သွေ့ရာသီတွင်ကြာချိန် 15 မိနစ် - တော်လာချိန် (မော်တော်ဆိုင်ကယ်) ခြေလျှင်/လား/မော်တော်ဆိုင်/ အခြား -----

မိုးရာသီတွင်ကြာချိန် 15 မိနစ် - တော်လာချိန် (မော်တော်ဆိုင်ကယ်) ခြေလျှင်/လား/မော်တော်ဆိုင်/ အခြား -----

(ဆ) ဖတ်ဝန်းကျင်ဆိုင်ရာ သဘာဝဘေးအန္တရာယ်

ဤကျေးရွာတွင် ရေကြီးခြင်းကိုသို့ သဘာဝဘေးအန္တရာယ်ကျရောက်စွဲခြင်း ရှိပါသလား။

မရှိပါ ရှိပါသည် ရှိလျှင်ဖော်ပြပါ ၁၇၈၄၇၇၇

(ဇ) ကျေးရွာတွင် ခွဲစည်းထားသော အဖွဲ့အစည်းများ

လူထုတစ်ပြုံစီမံကိန်းမတိုင်မီ ဤကျေးရွာတွင် ကျေးရွာဖွံ့ဖြိုးရေးအတွက် အစိုးရ (သို့) ရွာသားများကတိုင်(သို့) စီမံကိန်းတစ်ခုခုမှ ခွဲစည်းထားသည့် အဖွဲ့အစည်းများရှိပါသလား။

(၁) -----

(၂) -----

(ဈ) အထွေထွေအုပ်ချုပ်ရေး ဦးစီးဌာန (GAD) မှ မှတ်တမ်းတင်ထားခြင်း

ဤကျေးရွာသည် အထွေထွေအုပ်ချုပ်ရေး ဦးစီးဌာန (GAD) မှ မှတ်တမ်းတင်ထားမှု ရှိပါသလား။

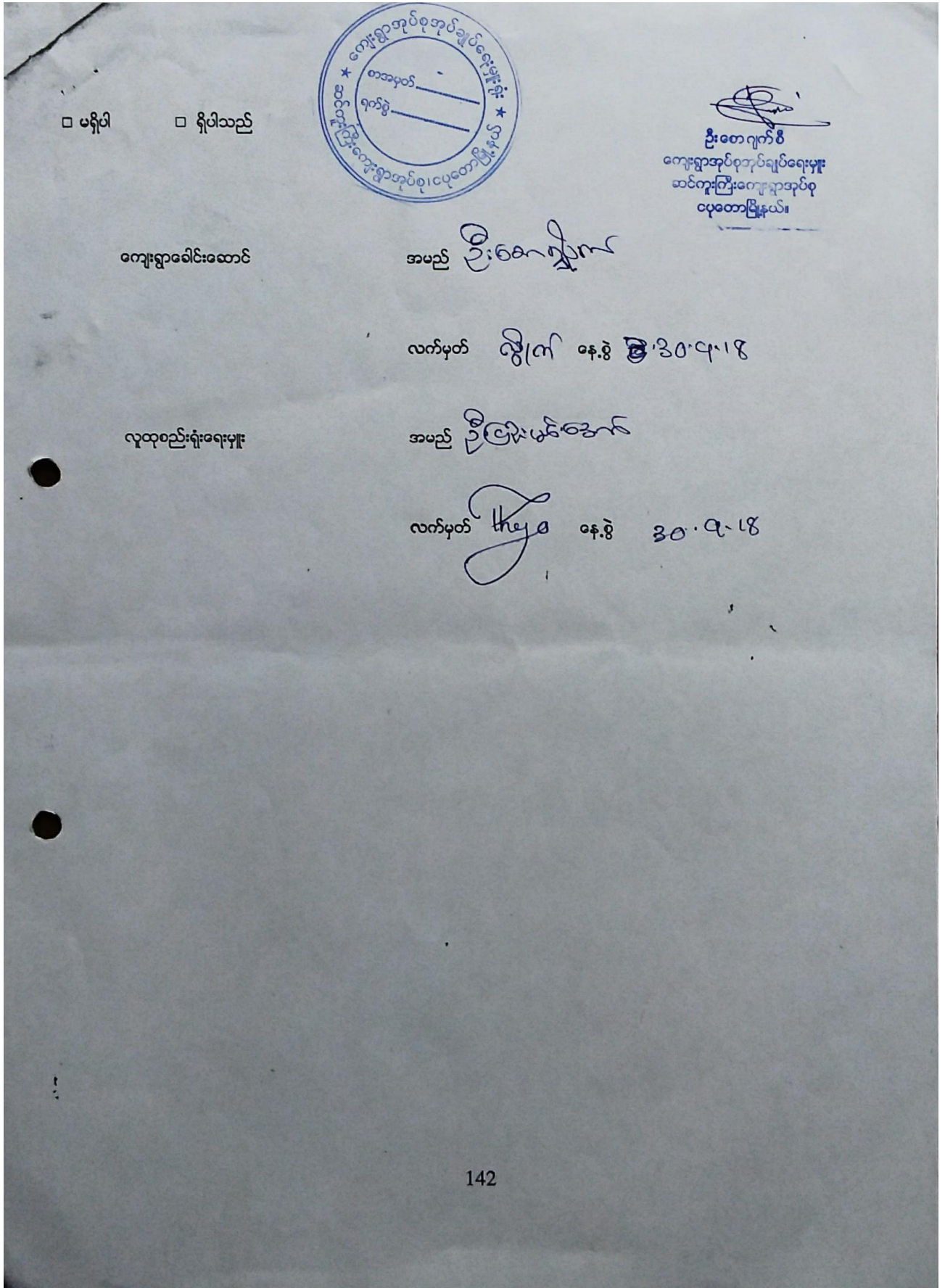

ကျေးရွာအခြေခံအချက်အလက်များ (ပုံစံ ၈ - ၁) စတုတ္ထနှစ် စက်ဝန်း

ပုံစံ - ၈ - ၁ ကျေးရွာအခြေခံအချက်အလက်များ (Form PC 1)

လမ်းညွှန်ချက်၊ ကျေးရွာတစ်ရွာသို့ ပထမဆုံးမိတ်ဆက်ရေးသွားရောက်သောအခါ လူထုစည်းရုံးရေးမှူးသည် ကျေးရွာခေါင်းဆောင်များအားကျေးရွာအချက်အလက်များကိုပေတ္တာရပ်ခံ၍တောင်းခံရသည်။ ဤအချက်အလက်များကိုစီမံကိန်းမိတ်ဆက်အစည်းပေးပတ်ိုင်မီတောင်းခံရမည်။ စီမံကိန်းမိတ်ဆက်အစည်းပေးတွင် လူထုစည်းရုံးရေးမှူးသည် ဤအချက်အလက်များအား စစ်ဆေးပြီး မှန်ကန်အောင်ပြုလုပ်ရမည်။ ပြီးနောက်တွင် လူထုစည်းရုံးရေးမှူးမှ သတင်းအချက်အလက်ထံသို့ Tablets မှ တဆင့် ဖြည့်သွင်းရမည်။

ကျေးရွာခေါင်းဆောင် အမည် ဦးရောဘတ်	ကျေးရွာခေါင်းဆောင်၏ ဖုန်းနံပါတ် ၀၅ ၇၅၅၆၂၅၅၆၆	လူထုစည်းရုံးရေးမှူး၏အမည် ဒေါ်ခင်အိတ်ကော့
ပြည်နယ်တိုင်းဒေသကြီး ဇရာထိ	မြို့နယ် ဇရာထိ	ကျေးရွာအုပ်စု ဆင်ကူးကြီး
		ကျေးရွာ ကျွန်းကလေး

က၊ လူဦးရေ

လူမျိုးစု	အိမ်ထောင်စုအရေအတွက်	ကိုးကွယ်သည့်ဘာသာ	အိမ်ထောင်စုအရေအတွက်
လူမျိုးစု (၁) ကုဏ်	၆၁	ဘာသာ(၁) ချစ်ယာန်	၆၁
လူမျိုးစု (၂) ဗမာ	၅	ဘာသာ(၂) ဗုဒ္ဓ	၅
လူမျိုးစု (၃) -----		ဘာသာ(၃) -----	
လူမျိုးစုရော -----		ဘာသာရော -----	
အခြား			
	အရေအတွက်		
မသန်စွမ်းသူများ	၆	ချစ်ယာန်	၆
သက်ကြီးရွယ်အိုများ (၆၅ နှစ် နှင့် အထက်)	၈	ချစ်ယာန် ဗမာ	၈
	၂		၂

၄၇၆၆၆
(၅၆)
စိမ့်စာထု
(၆၁)

[Type text]

စစ်ဘေးရှောင်	
--------------	--

	အမျိုးသား(အရေအတွက်)	အမျိုးသမီး(အရေအတွက်)	စုစုပေါင်းအရေအတွက်
လူဦးရေ			
လူမျိုးစု (၁)----- ခက်ဟန်	၁၉၃	၂၁၇	၄၁၀
လူမျိုးစု (၂)----- ဗမာ	၁၆	၁၂	၂၈
လူမျိုးစု (၃)-----			
အခြား			
အိမ်ထောင်ဦးစီး	၅၆	၅	၆၁

မှတ်စု
(၅၉)
စုစုပေါင်း
(၄၃၈)

(ခ)အခြေခံအဆောက်အအုံ အသုံးအဆောင်များ

စာသင်ကျောင်း	အမှတ် ခြံပါ	ကျန်းမာရေး	အမှတ် ခြံပါ	ဘာသာရေးအဆောက် အအုံများ	အမှတ် ခြံပါ
အထက်တန်းကျောင်း	<input type="checkbox"/>	ဆေးရုံ	<input type="checkbox"/>	စေတီ	<input type="checkbox"/>
အလယ်တန်းကျောင်း	<input type="checkbox"/>	ကျန်းမာရေးဌာန	<input type="checkbox"/>	ဘုန်းကြီးကျောင်း	<input type="checkbox"/>
မူလတန်းကျောင်း	<input checked="" type="checkbox"/>	ကျန်းမာရေးဌာနခွဲ	<input type="checkbox"/>	ဟိန္ဒူဘုရားကျောင်း	<input type="checkbox"/>
မူကြိုကျောင်း	<input type="checkbox"/>	ဆေးပေးခန်း	<input type="checkbox"/>	ခရစ်ယာန်ကျောင်း	<input checked="" type="checkbox"/>
အခြား	<input type="checkbox"/>	အခြား	<input type="checkbox"/>	ဗလီ	<input type="checkbox"/>
				အခြား	<input type="checkbox"/>
မှတ်ချက်		မှတ်ချက်		မှတ်ချက်	

[Type text]

(ဂ) ကျွမ်းကျင်သူများမှတ်တမ်း (ကျေးရွာတွင်နေထိုင်သော သို့မဟုတ် တခြားရွာမှလာရောက်သောကျွမ်းကျင်သူများ)

(၁) စာသင်ကျောင်း			(၂) ကျန်းမာရေး			(၃) လက်မှုပညာရှင်		
	ရွာတွင်နေထိုင်သူ	အခြားရွာမှလာသူ		ရွာတွင်နေထိုင်သူ	အခြားရွာမှလာသူ		ရွာတွင်နေထိုင်သူ	အခြားရွာမှလာသူ
မူလတန်းပြဆရာ/မ	<input checked="" type="checkbox"/>	<input checked="" type="checkbox"/>	ဆရာဝန်	<input type="checkbox"/>	<input type="checkbox"/>	လက်သမား	<input checked="" type="checkbox"/>	<input type="checkbox"/>
အထက်တန်းပြဆရာ/မ	<input type="checkbox"/>	<input type="checkbox"/>	လက်ထောက်ကျန်းမာရေးမှူး	<input type="checkbox"/>	<input type="checkbox"/>	ပန်းရံ	<input checked="" type="checkbox"/>	<input type="checkbox"/>
အလယ်တန်းပြဆရာ/မ	<input type="checkbox"/>	<input type="checkbox"/>	အမျိုးသမီးကျန်းမာရေးဆရာမ	<input type="checkbox"/>	<input type="checkbox"/>	လျှပ်စစ်ကျွမ်းကျင်၊ ဖိသမား	<input type="checkbox"/>	<input type="checkbox"/>
မူကြိုဆရာ/မ	<input type="checkbox"/>	<input type="checkbox"/>	သားဖွားဆရာမ	<input type="checkbox"/>	<input type="checkbox"/>	ရေရိုက်သွယ်သူ	<input type="checkbox"/>	<input type="checkbox"/>
အခြား	<input type="checkbox"/>	<input type="checkbox"/>	ပြည်သူ့ကျန်းမာရေးလုပ်သား	<input checked="" type="checkbox"/>	<input type="checkbox"/>	စက်ပြင်ဆရာ	<input checked="" type="checkbox"/>	<input type="checkbox"/>
မှတ်ချက်			မှတ်ချက်			မှတ်ချက်		

(ဃ) ကျေးရွာသို့ ရောက်ရှိနိုင်သည့်လမ်းအခြေအနေ / ကျေးရွာတစ်ရွာသည် ၎င်း၏ကျေးရွာအုပ်စုနှင့် ဆက်သွယ်ထားသောလမ်းအခြေအနေ (အောက်ပါတို့ကိုပိုင်းပါ)

ကျောက်ကြမ်းလမ်း: ကတ္တရာလမ်း: ကွန်ကရစ်လမ်း: မော်တော်ဆိုင်ကယ်လမ်း:
 ကျောက်ခင်းလမ်း: မြေသားလမ်း: လူသွားလမ်း: အခြား: ၆၇လမ်း

(င) ကျေးရွာဖွံ့ဖြိုးမှုစီမံချက်

ပိုင်းပါ

(၁) လူထုပဟိုပြုစီမံကိန်းမစတင်မီ ဤကျေးရွာတွင်ကျေးရွာဖွံ့ဖြိုးမှု စီမံချက်ရှိခဲ့ပါသလား? ရှိပါသည်/မရှိပါ/မသိပါ

(၂) ရှိခဲ့ပါလျှင် ဤစီမံချက်ကို မည်သည့် ခုနှစ်တွင်ပြင်ဆင်ခဲ့ပါသနည်း? နှစ်-----/မသိပါ

(၃) ဤစီမံချက်ကို ဖြည့်နယ်မှုအတည်ပြုခဲ့ပါသလား? ပြုခဲ့ပါသည်/မပြုခဲ့ပါ/မသိပါ

[Type text]

(ဝ) ခရီးအကွာအဝေး

(၁) ဤကျေးရွာ၏ပဟိုမှ၎င်းကျေးရွာအုပ်စု၏ပဟိုအထိခရီးမိုင်မည်မျှကွာဝေးသနည်း? မိုင်-----/မသိပါ မိုင် ၂၀

(၂) ဤကျေးရွာမှ ၎င်းကျေးရွာအုပ်စုပဟိုအထိသွားလာရာတွင်ကြာမြင့်သည့်အချိန်။

ခြောက်သွေ့ရာသီတွင်ကြာချိန် ၂၀ မိနစ် -----ထော်လာဂျီ/မော်တော်ဆိုင်ကယ်/ခြေလျင်/လား/မော်တော်ဘုတ်/
အခြား: မရသေး

မိုးရာသီတွင်ကြာချိန် ၃၀ မိနစ် -----ထော်လာဂျီ/မော်တော်ဆိုင်ကယ်/ခြေလျင်/လား/မော်တော်ဘုတ်/
အခြား: မရသေး

(ဆ) ပတ်ဝန်းကျင်ဆိုင်ရာသဘာဝဘေးအန္တရာယ်

ဤကျေးရွာတွင်ရေကြီးခြင်းကဲ့သို့ သဘာဝဘေးအန္တရာယ်ကျရောက်ဖူးခြင်း ရှိပါသလား။

မရှိပါ ရှိပါသည် ရှိလျှင်ဖော်ပြပါ-----

(ဇ) ကျေးရွာတွင် ဖွဲ့စည်းထားသော အဖွဲ့အစည်းများ

လူထုပဟိုပြုစီမံကိန်းမတိုင်မီ ဤကျေးရွာတွင် ကျေးရွာဖွံ့ဖြိုးရေးအတွက် အစိုးရ(သို့)ရွာသားများကိုယ်တိုင်(သို့) စီမံကိန်းတင်ခုခုမှ ဖွဲ့စည်းထားသည့် အဖွဲ့အစည်းများရှိပါသလား။

(၁) Paet Myanmar

(၂) -----

(ဈ) အတွေ့တွေ့အုပ်ချုပ်ရေး ဦးစီးဌာန (GAD) မှ မှတ်တမ်းတင်ထားခြင်း

ဤကျေးရွာသည် အတွေ့တွေ့အုပ်ချုပ်ရေး ဦးစီးဌာန (GAD) မှ မှတ်တမ်းတင်ထားမှု ရှိပါသလား။

မရှိပါ ရှိပါသည်

ကျေးရွာခေါင်းဆောင်

အမည် ဦးရော့ကတ်

လက်မှတ် [Signature] နေ့.စွဲ 4.10.19

လူထုစည်းရုံးရေးမှူး

အမည် ဒေါ်အေးဝင်းကျော်

လက်မှတ် [Signature] နေ့.စွဲ 4.10.19

[Type text]

၁၀။ စီမံကိန်းစက်ဝန်းအချိန်ဇယား (ပုံစံ ၈-၂) ပထမနှစ် စက်ဝန်း

ပုံစံ - ၈ - ၂ - စီမံကိန်းစက်ဝန်းအချိန်ဇယား (PC 2)

လက်ညွှန်ချက်၊ သက်ဆိုင်ရာလုပ်ငန်းစဉ်/လက်ထောက်နည်းပညာမျိုးအမျိုးမျိုး၊ စီမံကိန်းစက်ဝန်းအထွက်ထွက်ပုံစံ/စီမံကိန်းစက်ဝန်းအထွက် ထွက်ပုံစံ		စက်ဝန်းအားအမှတ်ဖြစ်ပါ ။ စက်ဝန်း(၁) ။ စက်ဝန်း(၂) ။ စက်ဝန်း(၃)	
စီမံကိန်းအမျိုးအစား၊ အမည် - ၆၄၂၁၄၆၆၆၆၆		စက်ဝန်း(၄)	
မန.စ. - 15.3.2017		မန.စ. (၄)	
ပြည်နယ်/တိုင်း	မြို့နယ်	ကျေးရွာအုပ်စု	ကျေးရွာ
၆၄၆၆၆	၆၆၆၆	၆၆၆၆	၆၆၆၆

စီမံကိန်းအထွက်ထွက်အမျိုးအစား	မန.စ.		အစည်းအဝေးတွင်တက်ရောက်သူအရေအတွက်			
	စတင်သည့်	ပြီးသည့်	အမျိုးသား	အမျိုးသမီး	အစည်းအဝေး	လူမျိုးစုတစ်ရပ်ရပ် အရေအတွက် နှင့် လူမျိုးစုအမည်
၀။ ကျေးရွာစီမံကိန်း စီမံကိန်းအစည်းအဝေး	15.3.2017	13.3.2017	40	44	84	84
၂။ ကျေးရွာဖွံ့ဖြိုးရေး စီမံကိန်းအစည်းအဝေး	15.3.2017	15.3.2017	33	46	81	81
၃။ ကျေးရွာအုပ်စု လုပ်ငန်းစဉ်အစည်းအဝေး	16.3.2017	16.3.2017	14	21	35	31/4
၄။ မြို့နယ်အစည်းအဝေး စီမံကိန်းအစည်းအဝေး			မရှိ	မရှိ	မရှိ	မရှိ
၅။ မြို့နယ် စီမံကိန်းအစည်းအဝေး နှင့် အကောင်အထည်ဖော်ရေး စီမံကိန်းအစည်းအဝေး						
၆။ စီမံကိန်းလုပ်ငန်းစဉ်အစည်းအဝေး						
၆.၀။ စီမံကိန်းလုပ်ငန်း အကောင်အထည်ဖော်ရေးအစည်းအဝေး						
၆.၂။ ဝယ်ယူရေးအစည်းအဝေး						
၆.၃။ အစည်းအဝေး/ကျေးရွာအုပ်စု အစည်းအဝေး						

စီမံကိန်းစက်ဝန်းအချိန်ဇယား (ပုံစံ စ-၂) တတိယနှစ် စက်ဝန်း

ပုံစံ - စ-၂ - စီမံကိန်းစက်ဝန်းအချိန်ဇယား (PC 2)

လယ်ဦးရွာ၊ သက်ဆိုင်ရာလူထုစည်းရုံးရေးမှု/လက်ထောက်နည်းပညာများမှ စီမံကိန်းစက်ဝန်းအဆင့်တစ်ခုစီဖြစ်ပြီး၊ ကျေးရွာနှင့် ကျေးရွာအုပ်စုအတွက် ဤပုံစံကို ဖြည့်သွင်းရမည်။

စည်းရုံးရေးမှု/ဝန်ထမ်း အမည် ဦးဖြူအောင်

ခန.ရဲ့ 30.9.18 စက်ဝန်းအားအမှတ်ဖြစ်ပါ စက်ဝန်း(၀) စက်ဝန်း(၂) စက်ဝန်း(၁၅)

ဖြည့်နယ်/တိုင်း ကေစခ ဖြန့်နယ် ယုကေ ကျေးရွာ မကျီးကုန်း

စီမံကိန်းစက်ဝန်းအဆင့်များ	ခန.ရဲ့		အစည်းအဝေးစက်ဝန်းရက်စွဲအရအတွက်			
	စတင်သည် ခန.	ပြီးဆုံးသည်ခန.	အချိန်အရအတွက်	အချိန်အရ အရအတွက်	အိမ်ထောင် အရအတွက်	လူချိန်ထက်ရောက်သူ အရအတွက် နှင့် လူချိန်အမည်
၁။ ကျေးရွာစီမံကိန်း စီမံဆက်အစည်းအဝေး	30.9.18	30.9.18	32	52	84	မာဂ်၊ ဇွဲ
၂။ ကျေးရွာဖွံ့ဖြိုးရေး စီမံချက်ရေးဆွဲခြင်း အစည်းအဝေး	1.10.18	1.10.18	24	60	84	မာဂ်၊ ဇွဲ

စီမံကိန်းစက်ဝန်းအချိန်ဇယား (ပုံစံ စ-၂) စတုတ္ထနှစ် စက်ဝန်း

ပုံစံ - စ-၂ - စီမံကိန်းစက်ဝန်းအချိန်ဇယား (PC 2)

လမ်းညွှန်ချက်၊ လမ်းညွှန်ချက်၊ သက်တိုင်ရာလူထုစည်းရုံးရေးမှု၊ လက်ထောက်နှင်းယဉာဏ်များ၊ သက်တိုင်ရာလူထုစည်းရုံးရေးမှု၊ လက်ထောက်နှင်းယဉာဏ်များ

စည်းရုံးရေးမှု/လက်ထောက်နှင်းယဉာဏ်ဝန်ထမ်း အမည် - ဒေါ်ခင်အေးအေး

နေ့စွဲ 4.10.19

စက်ဝန်းအားအမှတ်ဖြစ်ပါ စက်ဝန်း(၁) စက်ဝန်း(၂) စက်ဝန်း(၃)

စက်ဝန်း(၄)

ပြည်နယ်/တိုင်း မန္တလေး မြို့နယ် ပုသိမ် အထူးကြီး ကျေးရွာ အင်းကြီး

စီမံကိန်းဆောင်ရွက်မှုအဆင့်များ	နေ့စွဲ		အစည်းအဝေးတွင်တက်ရောက်သူအရေအတွက်					
	စတင်သည့် နေ့	ပြီးဆုံးသည့် နေ့	အမျိုးသား အရေ အတွက်	အမျိုးသမီး အရေ အတွက်	အိမ်ထောင် စုအရ အတွက်	လူမျိုးစုတက်ရောက်သူ အရေအတွက် နှင့် လူမျိုးစုအမည်	အိမ်ထောင် စုပေါင်း	အိမ်ထောင် စု %
၁။ ကျေးရွာစီမံကိန်း စီမံဆက်အစည်းအဝေး	4.10.19	4.10.19	18	22	40	40 ' ကျင့်	61	
၂။ ကျေးရွာစီမံကိန်း၊ ပြီးရေး စီမံချက်ရေးဆွဲခြင်း အစည်းအဝေး	5.10.19	5.10.19	20	22	42	42 ' ကျင့်	61	
၃။ ကျေးရွာအုပ်စု လုပ်ငန်းဆုံးဖြတ်ချက်ချရာညီလာခံအစည်းအဝေး						1		
၄။ မြို့နယ်အဆင့်စီမံကိန်းရေးဆွဲရေးနှင့် အကောင်အထည်ဖော်ရေး ကော်မတီ၏ စီမံကိန်း သုံးသပ်မှုအစည်းအဝေး								

[Type text]

၁၀။ ကျေးရွာဖွံ့ဖြိုးရေး ဦးစားပေးအစီအစဉ် (ပုံစံ ၈-၃) ပထမနှစ် စက်ဝန်း

ပုံစံ - ၈ - ၃ ကျေးရွာဖွံ့ဖြိုးရေး ဦးစားပေးအစီအစဉ် (Form PC 3)

အဆင့်(၃) ကျေးရွာဖွံ့ဖြိုးရေးအစီအစဉ်အတွက် ပြီးဆုံးသောအခါ ကျေးရွာစီမံကိန်း အထောက်အကူပြု
 အစီအစဉ်သည် လူထုစည်းရုံးရေးပူးအကူအညီဖြင့် ဤပုံစံကိုပြည့်စုံအောင် ဖြည့်သွင်းရမည်။

နေ့စွဲ - ၁၅.၃.၂၀၁၇

စက်ဝန်းအား အမှတ်ခြစ်ပါ (✓) စက်ဝန်း(၁) စက်ဝန်း(၂) စက်ဝန်း(၃) စက်ဝန်း(၄)

ပြည်နယ်/တိုင်း: ဧရာဝတီ မြို့နယ်: ဗဟော ကျေးရွာအုပ်စု: ဆင်ကူးကြီး ကျေးရွာ: မကျည်းကုန်း

က။ အခက်အခဲအတားအဆီးများအားဆွေးနွေးခြင်း - ယခုလက်ရှိအခြေအနေတွင် ဤကျေးရွာဖွံ့ဖြိုးတိုးတက်ရေးအတွက်
 အဓိက အခက်အခဲအတားအဆီးများသည် မည်သည့်များဖြစ်ပါသနည်း။ (အမျိုးသား/သမီး အနည်းဆုံးအခက်အခဲ ၅ ခုစီဖော်ပြပါ)

အမျိုးသား အဖွဲ့မှ တင်ပြသောအခက်အခဲအတားအဆီးများ		အမျိုးသမီး အဖွဲ့မှ တင်ပြသောအခက်အခဲအတားအဆီးများ	
၁	ဘဏ္ဍာ ညံ့ပါးခြင်း	၁	ဘဏ္ဍာ ညံ့ပါးခြင်း
၂	လမ်းပန်းဆက်သွယ်ရေးကိစ္စ	၂	ရေရရှိရေးကိစ္စ
၃	ဝန်ထမ်းကဏ္ဍ	၃	ဖွံ့ဖြိုးရေးအဖွဲ့
၄	အားလုံးပေး	၄	အားလုံးပေး
၅	အားလုံးပေး	၅	အားလုံးပေး
၆		၆	

ခ။ မျှော်မှန်းခြင်း - နောင်လာမည့် (၅) နှစ် အတွင်း ကျေးရွာဖွံ့ဖြိုးရေး မျှော်မှန်းလျာထားချက်များအား တင်ပြပါ။

အမျိုးသားအဖွဲ့မှ တင်ပြသောမျှော်မှန်းချက်များ		အမျိုးသမီးအဖွဲ့မှ တင်ပြသောမျှော်မှန်းချက်များ	
၁	ကျေးရွာဖွံ့ဖြိုးရေး	၁	ကျေးရွာဖွံ့ဖြိုးရေး
၂	လမ်းပန်းဆက်သွယ်ရေး	၂	ရေရရှိရေး
၃	ဝန်ထမ်းကဏ္ဍ	၃	ဖွံ့ဖြိုးရေးအဖွဲ့
၄	အားလုံးပေး	၄	အားလုံးပေး
၅	အားလုံးပေး	၅	အားလုံးပေး
၆		၆	

ဂ။ လူထုစီမံကိန်း၏ လာမည့် (၄) နှစ်အတွက် အကျုံးဝင်သော ဦးစားပေး ဖွံ့ဖြိုးတိုးတက်မှု လုပ်ငန်း အစီအစဉ်များအားဖော်ပြပါ။

အဆင့်	ကျေးရွာအတွက် ဦးစားပေး ဖွံ့ဖြိုးတိုးတက်မှု လုပ်ငန်းစဉ်များ	အဆိုပြုသူ (အမျိုးသားများ/ အမျိုးသမီးများ/အမျိုးသား+ အမျိုးသမီး)	ခန့်မှန်းကုန်ကျ စရိတ်	အကျိုးခံစားခွင့်ရှိသူ ခန့်မှန်းခြေ အရေအတွက်
၁	ကျေးရွာဖွံ့ဖြိုးရေး	(၈ + ၈)		၈၄၂
၂	လမ်းပန်းဆက်သွယ်ရေး	(၈)		
၃	ဝန်ထမ်းကဏ္ဍ	(၈ + ၈)		
၄	အားလုံးပေး	(၈)		
၅	အားလုံးပေး	(၈ + ၈)		
၆	အားလုံးပေး (အားလုံး)	(၈ + ၈)		

ကျေးရွာဖွံ့ဖြိုးရေး ဦးစားပေးအစီအစဉ် (ပုံစံ ၀-၃) ဒုတိယနှစ် စက်ဝန်း

ပုံစံ - ၀ - ၃ ကျေးရွာဖွံ့ဖြိုးရေး ဦးစားပေးအစီအစဉ် (Form PC 3)

လမ်းညွှန်ချက် အဆင့်(၃) ကျေးရွာမျှော်မှန်းချက်အစည်းအဝေး ပြီးဆုံးသောအခါ ကျေးရွာစီမံကိန်း အထောက်အကူပြု စက်ဝတ်သည် လူထုစည်းရုံးရေးမှူးအကူအညီဖြင့် ဤပုံစံကိုပြည့်စုံအောင် ဖြည့်သွင်းရမည်။

လူထုစည်းရုံးရေးမှူး/ဝန်ထမ်း အမည် ဦးအိုးမင်းကျော်

နေ့စွဲ ၂၄.၁၂.၂၀၁၇ စက်ဝန်းအား အမှတ်ခြစ်ပါ (✓) ။ စက်ဝန်း(၁) ။ စက်ဝန်း(၂) ။ စက်ဝန်း(၄)

ပြည်နယ်/တိုင်း ဧရာဝတီ ပြည်နယ် မကွေး ကျေးရွာအုပ်စု အင်းကွဲ ကျေးရွာ မကွေးမြို့နယ်

က။ အခက်အခဲအတာအခါများအားရွေးချယ်ခြင်း - ယခုလက်ရှိအခြေအနေတွင် ဤကျေးရွာဖွံ့ဖြိုးတိုးတက်ရေးအတွက် အဓိက အခက်အခဲအတာအခါများသည် မည်သည်များဖြစ်ပါသနည်း။ (အမျိုးသား/သမီး အနည်းဆုံးအခက်အခဲ ၅ ခုစီဖော်ပြပါ)

အမျိုးသား အဖွဲ့မှ တင်ပြသောအခက်အခဲအတာအခါများ	အမျိုးသမီး အဖွဲ့မှ တင်ပြသောအခက်အခဲအတာအခါများ
၀ မြေဧရိယာ မရှိဘဲ မြေအောက်ရေ	၀ မြေဧရိယာ မရှိဘဲ မြေအောက်ရေ
၂ ရေအောက်ရေ မရှိဘဲ မြေအောက်ရေ	၂ ရေအောက်ရေ မရှိဘဲ မြေအောက်ရေ
၃ ရေအောက်ရေ မရှိဘဲ မြေအောက်ရေ	၃ ရေအောက်ရေ မရှိဘဲ မြေအောက်ရေ
၄ ရေအောက်ရေ မရှိဘဲ မြေအောက်ရေ	၄ ရေအောက်ရေ မရှိဘဲ မြေအောက်ရေ
၅ ရေအောက်ရေ မရှိဘဲ မြေအောက်ရေ	၅ ရေအောက်ရေ မရှိဘဲ မြေအောက်ရေ
၆ ရေအောက်ရေ မရှိဘဲ မြေအောက်ရေ	၆ ရေအောက်ရေ မရှိဘဲ မြေအောက်ရေ

ခ။ မျှော်မှန်းခြင်း - မနာင်လာမည့် (၅) နှစ် အတွင်း ကျေးရွာဖွံ့ဖြိုးရေး မျှော်မှန်းလျာထားချက်များအား တင်ပြပါ။

အမျိုးသားအဖွဲ့မှ တင်ပြသောမျှော်မှန်းချက်များ	အမျိုးသမီးအဖွဲ့မှ တင်ပြသောမျှော်မှန်းချက်များ
၀ မြေဧရိယာ မရှိဘဲ မြေအောက်ရေ	၀ မြေဧရိယာ မရှိဘဲ မြေအောက်ရေ
၂ ရေအောက်ရေ မရှိဘဲ မြေအောက်ရေ	၂ ရေအောက်ရေ မရှိဘဲ မြေအောက်ရေ
၃ ရေအောက်ရေ မရှိဘဲ မြေအောက်ရေ	၃ ရေအောက်ရေ မရှိဘဲ မြေအောက်ရေ
၄ ရေအောက်ရေ မရှိဘဲ မြေအောက်ရေ	၄ ရေအောက်ရေ မရှိဘဲ မြေအောက်ရေ
၅ ရေအောက်ရေ မရှိဘဲ မြေအောက်ရေ	၅ ရေအောက်ရေ မရှိဘဲ မြေအောက်ရေ
၆ ရေအောက်ရေ မရှိဘဲ မြေအောက်ရေ	၆ ရေအောက်ရေ မရှိဘဲ မြေအောက်ရေ

ဂ။ လူထုစီမံကိန်း၏ လာမည့် (၄) နှစ်အတွက် အကျုံးဝင်သော ဦးစားပေး ဖွံ့ဖြိုးတိုးတက်မှု လုပ်ငန်း အစီအစဉ်များအားဖော်ပြပါ။

အဆင့်	ကျေးရွာအတွက် ဦးစားပေး ဖွံ့ဖြိုးတိုးတက်မှု လုပ်ငန်းစဉ်များ	အဆိုပြုသူ (အမျိုးသား/အမျိုးသမီး/အမျိုးသား+အမျိုးသမီး)	စနစ်မှန်းကုန်ကျစရိတ်	အကျိုးခံစားခွင့်ရှိသူ စနစ်မှန်းခြေ အရေအတွက်
၀	မြေဧရိယာ မရှိဘဲ မြေအောက်ရေ	က + ခ	၇၀၀၀၀၀၀	၉၃၃
၂	ရေအောက်ရေ မရှိဘဲ မြေအောက်ရေ	က		၉၃၃
၃	ရေအောက်ရေ မရှိဘဲ မြေအောက်ရေ	ခ		၉၃၃
၄	ရေအောက်ရေ မရှိဘဲ မြေအောက်ရေ	ခ		၉၃၃
၅	ရေအောက်ရေ မရှိဘဲ မြေအောက်ရေ	က		၉၃၃
၆	ရေအောက်ရေ မရှိဘဲ မြေအောက်ရေ	က + ခ		၉၃၃

ဃ။ လူထုစီမံကိန်း၏ လာမည့်(၄)နှစ်အတွက် အကျိုးမဝင်သော ဦးစားပေး ဖွံ့ဖြိုးတိုးတက်မှု လုပ်ငန်း အစီအစဉ်များအားဖော်ပြပါ။

အဆင့်	ကျေးရွာအတွက် ဦးစားပေး ဖွံ့ဖြိုး တိုးတက်မှု လုပ်ငန်းစဉ်များ	အဆိုပြုသူ (အမျိုးသားများ/ အမျိုးသမီးများ/အမျိုးသား+ အမျိုးသမီး)	အခန်းကဏ္ဍ
၁			
၂			
၃			
၄			
၅			
၆			
၇			
၈			
၉			
၁၀			

ခေါင်းဆောင်၊ ကျေးရွာစီမံကိန်းအထောက်အကူပြုကော်မီတီမှ အတည်ပြုသည်။

အမည် ဦးဒုဗ္ဗိဒုဗ္ဗိ လက်မှတ် [Signature] နေ့စွဲ ၁၅. ၃. ၂၀၁၇
ဇော် တာဝါ ၀၇- ၁၅. ၃. ၂၀၁၇

ကျေးရွာဖွံ့ဖြိုးရေး ဦးစားပေးအစီအစဉ် (ပုံစံ ၈-၃) တတိယနှစ် စက်ဝန်း

ပုံစံ - ၈-၃ ကျေးရွာဖွံ့ဖြိုးရေး ဦးစားပေးအစီအစဉ် (Form PC 3)

လမ်းညွှန်ချက်၊ အဆင့်(၃)ကျေးရွာမှိုင်းရက်အစည်းအဝေးပြီးဆုံးသောအခါ ကျေးရွာစီမံကိန်း အထောက်အကူပြု ကော်မတီသည် လူထုစည်းရုံးရေးမှူးအကူအညီဖြင့် ဤပုံစံကိုပြည့်စုံအောင် ဖြည့်သွင်းရမည်။			
လူထုစည်းရုံးရေးမှူး/ဝန်ထမ်း အမည် <i>ဦးစိုးမင်းမောင်</i>			
နေ့စွဲ <i>၂၀၂၀-၀၅-၂၅</i>	စက်ဝန်းအား အမှတ်ခြစ်ပါ (✓) <input checked="" type="checkbox"/> စက်ဝန်း(၁) <input type="checkbox"/> စက်ဝန်း(၂) <input type="checkbox"/> စက်ဝန်း(၃) <input type="checkbox"/> စက်ဝန်း(၄)		
ပြည်နယ်/တိုင်း <i>ဧရာဝတီ</i>	မြို့နယ် <i>ငယ်တော</i>	ကျေးရွာအုပ်စု <i>ဆင်ကူးကြီး</i>	ကျေးရွာ <i>မကျည်းကုန်း</i>

က။ အခက်အခဲအတားအဆီးများအားဆွေးနွေးခြင်း - ယခုလက်ရှိအခြေအနေတွင်ဤကျေးရွာဖွံ့ဖြိုးတိုးတက်ရေးအတွက် အဓိကအခက်အခဲအတားအဆီးများသည် မည်သည့်များဖြစ်ပါသနည်း။ (အမျိုးသား/သမီး အနည်းဆုံးအခက်အခဲ ၅ ခုစီဖော်ပြပါ)

အုပ်စုဖွဲ့ဆွေးနွေးမှုများမှ တင်ပြသောအခက်အခဲအတားအဆီးများ	
ကျေးရွာအတွင်း လူထုအသိုက်အဝန်း နည်းပါးခြင်း	<input type="checkbox"/> ကျား <input type="checkbox"/> မ <input type="checkbox"/> ကျား+ မ
မြို့ကသိတွင် ကမ္ဘာ့အဆင့်မြင့် ဝန်ထမ်းများ ခေါ်ဝင်ခြင်း	<input type="checkbox"/> ကျား <input type="checkbox"/> မ <input type="checkbox"/> ကျား+ မ
တက္ကသိုလ်၊ တက္ကသိုလ်မှ ဝန်ထမ်းများ ခေါ်ဝင်ခြင်း	<input type="checkbox"/> ကျား <input type="checkbox"/> မ <input type="checkbox"/> ကျား+ မ
အစဉ်အဆက် ဇာတိပြန်လှည့်ခြင်း	<input type="checkbox"/> ကျား <input type="checkbox"/> မ <input type="checkbox"/> ကျား+ မ
ကျေးရွာအတွင်း နေထိုင်မှု အခက်အခဲများ	<input type="checkbox"/> ကျား <input type="checkbox"/> မ <input type="checkbox"/> ကျား+ မ

ခ။ မှိုင်းရက်ခြင်း- နောင်လာမည့် (၅)နှစ် အတွင်း ကျေးရွာဖွံ့ဖြိုးရေး မှိုင်းရက်လျာထားချက်များအား တင်ပြပါ။

အုပ်စုဖွဲ့ဆွေးနွေးမှုများမှ တင်ပြသောအခက်အခဲအတားအဆီးများ	
အစဉ်အဆက် နေထိုင်မှု အခက်အခဲများ	<input type="checkbox"/> ကျား <input type="checkbox"/> မ <input type="checkbox"/> ကျား+ မ
မြို့ကသိတွင် ကမ္ဘာ့အဆင့်မြင့် ဝန်ထမ်းများ ခေါ်ဝင်ခြင်း	<input type="checkbox"/> ကျား <input type="checkbox"/> မ <input type="checkbox"/> ကျား+ မ
အစဉ်အဆက် နေထိုင်မှု အခက်အခဲများ	<input type="checkbox"/> ကျား <input type="checkbox"/> မ <input type="checkbox"/> ကျား+ မ
ကျေးရွာအတွင်း နေထိုင်မှု အခက်အခဲများ	<input type="checkbox"/> ကျား <input type="checkbox"/> မ <input type="checkbox"/> ကျား+ မ
ကျေးရွာအတွင်း နေထိုင်မှု အခက်အခဲများ	<input type="checkbox"/> ကျား <input type="checkbox"/> မ <input type="checkbox"/> ကျား+ မ

ကျေးရွာဖွံ့ဖြိုးရေး ဦးစားပေးအစီအစဉ် (ပုံစံ ၀-၃) စတုတ္ထနှစ် စက်ဝန်း

ပုံစံ - ၀-၃ ကျေးရွာဖွံ့ဖြိုးရေး ဦးစားပေးအစီအစဉ် (Form PC 3)

လမ်းညွှန်ချက်၊ အဆင့်(၃)ကျေးရွာမှော်မှန်းချက်အစည်းအဝေးပြီးဆုံးသောအခါ ကျေးရွာစီမံကိန်း အထောက်အကူပြု ကော်မတီသည် လူထုစည်းရုံးရေးပူးအကူအညီဖြင့် ဤပုံစံကိုပြည့်စုံအောင် ဖြည့်သွင်းရမည်။			
လူထုစည်းရုံးရေးပူး/ဝန်ထမ်း အမည် <u>ဒေါ်ခင်သီတာကျော်</u>			
နေ့စွဲ	<u>5-10-19</u>	စက်ဝန်းအား အမှတ်ခြစ်ပါ (✓) <input type="checkbox"/> စက်ဝန်း(၁) <input type="checkbox"/> စက်ဝန်း(၂) <input type="checkbox"/> စက်ဝန်း(၃) <input checked="" type="checkbox"/> စက်ဝန်း(၄)	
ပြည်နယ်/တိုင်း	<u>ဧရာဝတီ</u>	မြို့နယ်	<u>လှတော</u>
		ကျေးရွာအုပ်စု	<u>ဆင်ကူးကြီး</u>
		ကျေးရွာ	<u>ကျွန်းကလေး</u>

က။ အခက်အခဲအတားအဆီးများအားဆွေးနွေးခြင်း - ယခုလက်ရှိအခြေအနေတွင်ဤကျေးရွာဖွံ့ဖြိုးတိုးတက်ရေးအတွက် အဓိကအခက်အခဲအတားအဆီးများသည် မည်သည်များဖြစ်ပါသနည်း။ (အမျိုးသား/သမီး အနည်းဆုံးအခက်အခဲ ၅ ခုစီဖော်ပြပါ)

အုပ်စုဖွဲ့ဆွေးနွေးမှုများမှ တင်ပြသောအခက်အခဲအတားအဆီးများ	
ဥက္ကဋ္ဌလမ်းများ မဖြီးဆုံးစား ပါ။ လမ်းဖောက်ဖျက်အခက်ခဲများ ဝင်ပါသည်။	<input type="checkbox"/> ကျား <input type="checkbox"/> မကျား + မ
တံတား မကောင်း စားကြောင့် ဘားလားကွင်း မကောင်း ဖြစ်ပါသည်။	<input type="checkbox"/> ကျား <input type="checkbox"/> မကျား + မ
ရေကူး ရှိကျေးဇူးတင် အခက်ခဲများ ဖြစ်ပါသည်။	<input type="checkbox"/> ကျား <input type="checkbox"/> မကျား + မ
အမျိုးသမီးများ အလုပ်ရှားပါးခြင်း ဝင်ရောက်မှု နည်းပါးပါသည်။	<input type="checkbox"/> ကျား <input type="checkbox"/> မကျား + မ
အမျိုးသားများ ဝင်ရောက်မှု နည်းပါးပါသည်။	<input checked="" type="checkbox"/> ကျား <input type="checkbox"/> မကျား + မ

ခ။ မျှော်မှန်းခြင်း- နောင်လာမည့် (၅) နှစ် အတွင်း ကျေးရွာဖွံ့ဖြိုးရေး မျှော်မှန်းချက်များအား တင်ပြပါ။

အုပ်စုဖွဲ့ဆွေးနွေးမှုများမှ တင်ပြသောအခက်အခဲအတားအဆီးများ	
ဥက္ကဋ္ဌလမ်းများ ပြုပြင်ဆင်ရာတွင် လိုအပ်ပါသည်။	<input type="checkbox"/> ကျား <input type="checkbox"/> မကျား + မ
တံတား ကောင်းစား ဖြစ်စေရန် လိုအပ်ပါသည်။	<input type="checkbox"/> ကျား <input type="checkbox"/> မကျား + မ
ကျေးဇူးတင် ဖြစ်စေရန် ကြိုးပမ်းပါသည်။	<input type="checkbox"/> ကျား <input type="checkbox"/> မကျား + မ
အမျိုးသမီးများ အလုပ်ရှားပါးခြင်း လျှော့ချပါသည်။	<input type="checkbox"/> ကျား <input type="checkbox"/> မကျား + မ

၁၃။ အစည်းအဝေးမှတ်တမ်းများ

ပထမအကြိမ်အစည်းအဝေး မှတ်တမ်း

အုပ်စု	- ဆင်ကျွန်းကြီး
ကျေးရွာ	- မကျီးကုန်း
ရက်စွဲ	- ၂.၁၀.၁၅ (ဗုဒ္ဓဟူးနေ့)
နေရာ	- ခရစ်ယာန် ဘုရားရှိခိုးကျောင်း
အချိန်	- ၆:၀၀ PM မှ ၈:၃၀ PM
တက်ရောက်သူဦးရေ	- ကျား (၅၅)ဦး၊ မ(၄၅)ဦး၊ ပေါင်း (၁၀၀)ဦး
အကြောင်းအရာ	- ဆန္ဒပြုစာတမ်းများကို အတည်ပြုပေးခြင်း၊ ဗဟိုအဖွဲ့အစည်း အဖွဲ့ ပြုလုပ်ခြင်း။

ဆင်ကျွန်းကြီးအုပ်စု၊ မကျီးကုန်းကျေးရွာရှိ ပထမအကြိမ် အစည်းအဝေးကို အစီအစဉ် (၇)ရက်ကြို ကျင်းပပြုလုပ်ခဲ့ပါသည်။ အစီအစဉ် (၇)ရက် ကျေးရွာတစ်ဝန်း ဖြန့်ဖြူး အကြောင်းအရာ ပြောကြားခဲ့ပါသည်။ အစီအစဉ် (၇)ရက် ကျင်းပပြီးနောက် မှတ်တမ်းများကို စိစစ်ဆန်းစစ်ကြည့်ရှု ပြုပြင်ဆင်ခြင်ခဲ့ပါသည်။ အစီအစဉ် (၇)ရက် ကျင်းပပြီးနောက် မှတ်တမ်းများကို စိစစ်ဆန်းစစ်ကြည့်ရှု ပြုပြင်ဆင်ခြင်ခဲ့ပါသည်။ အစီအစဉ် (၇)ရက် ကျင်းပပြီးနောက် မှတ်တမ်းများကို စိစစ်ဆန်းစစ်ကြည့်ရှု ပြုပြင်ဆင်ခြင်ခဲ့ပါသည်။

အစီအစဉ် (၇)ရက် ကျင်းပပြီးနောက် မှတ်တမ်းများကို စိစစ်ဆန်းစစ်ကြည့်ရှု ပြုပြင်ဆင်ခြင်ခဲ့ပါသည်။ အစီအစဉ် (၇)ရက် ကျင်းပပြီးနောက် မှတ်တမ်းများကို စိစစ်ဆန်းစစ်ကြည့်ရှု ပြုပြင်ဆင်ခြင်ခဲ့ပါသည်။ အစီအစဉ် (၇)ရက် ကျင်းပပြီးနောက် မှတ်တမ်းများကို စိစစ်ဆန်းစစ်ကြည့်ရှု ပြုပြင်ဆင်ခြင်ခဲ့ပါသည်။

အစီအစဉ် (၇)ရက် ကျင်းပပြီးနောက် မှတ်တမ်းများကို စိစစ်ဆန်းစစ်ကြည့်ရှု ပြုပြင်ဆင်ခြင်ခဲ့ပါသည်။ အစီအစဉ် (၇)ရက် ကျင်းပပြီးနောက် မှတ်တမ်းများကို စိစစ်ဆန်းစစ်ကြည့်ရှု ပြုပြင်ဆင်ခြင်ခဲ့ပါသည်။ အစီအစဉ် (၇)ရက် ကျင်းပပြီးနောက် မှတ်တမ်းများကို စိစစ်ဆန်းစစ်ကြည့်ရှု ပြုပြင်ဆင်ခြင်ခဲ့ပါသည်။

အစီအစဉ် (၇)ရက် ကျင်းပပြီးနောက် မှတ်တမ်းများကို စိစစ်ဆန်းစစ်ကြည့်ရှု ပြုပြင်ဆင်ခြင်ခဲ့ပါသည်။ အစီအစဉ် (၇)ရက် ကျင်းပပြီးနောက် မှတ်တမ်းများကို စိစစ်ဆန်းစစ်ကြည့်ရှု ပြုပြင်ဆင်ခြင်ခဲ့ပါသည်။ အစီအစဉ် (၇)ရက် ကျင်းပပြီးနောက် မှတ်တမ်းများကို စိစစ်ဆန်းစစ်ကြည့်ရှု ပြုပြင်ဆင်ခြင်ခဲ့ပါသည်။

မှတ်တမ်းတင်သူ ဒေါ်ခင်စိန်ကျော်

CF

အကျိုးစဝင်သော လုပ်ငန်းများ အနေဖြင့် စက်ပြင် သင်တန်း၊ ဆက်ချုပ်
သင်တန်း၊ နှင့် နှိုက်ပျိုးရေး၊ မွေးမြူရေး သင်တန်းများ ဖြစ်ပါသည်။
အစီအစဉ် (၁) အရ ကော်မတီဝင်များ၏ တာဝန်၊ ထွက်ကုန်များ ကိုရှင်းပြ
ပြီး ကော်မတီဝင်များက ဖြစ်သည်များ သတ်မှတ်ပေးပြီး ဆုံးဖြတ်ပေးပါသည်။
ကော်မတီ (၁၃) ဦး ဖွဲ့စည်းခဲ့ပါသည်။

- စီစဉ်ရေးရာဌာန - ဦးအေးလွင်၊ ဒေါ်နော်နီဖော
- ဝယ်ယူရေး - ဦးစောငါးပျို၊ နော်နီ၊ ကမ္ဘီ
- စာရင်းကိုင် - နော်ကဆယ်
- လည်ထပ်ပြုပြင်ဆီနီးဆီဖ်ရေး - နော်ဆူး၊ အယ်ဖော၊ အာဖိုးနီ
- အင်အားကြီးကြပ်ရေး - ဦးအေး၊ နော်လားဂျီဖော
- ဝေဖန်အကြံပြုကြီးကြပ်ရေး - ဦးဖားသူး၊ ဒေါ်ပု
- ဆေးကုသရေး - နော်အယ်မင်းစော၊ ဦးအေးဆူး

အစီအစဉ် (၂) အရ ဝန်ထမ်းများမှ တက်ရောက်လာကြသော ကျေးရွာ
ထုကား ကျေးဇူးတင်စကား ပြောကြားခဲ့ပြီး အစိုးရကျေးရွာ၏
ဒုတိယအကြိမ် အစည်းအဝေးကား ဇူလိုင် (၂-၃၀) ရက်နေ့တွင် ဖိတ်ခေါ်
ခဲ့ပါသည်။

ဖွဲ့စည်းရေး
ဗဟိုကော်မတီ
ဦးစီးဌာန
CF

၁၄။ ကဏ္ဍအလိုက် ဖွံ့ဖြိုးရေး ဦးစားပေးလုပ်ငန်းများ

ဗ.လ.စ. ကုန်.

ကဏ္ဍအလိုက် ဦးစားပေးလုပ်ငန်းချုပ်ဇယား

ကဏ္ဍ	ဦးစားပေး အဆင့်	လုပ်ငန်းအမျိုးအစား	အဆိုပြုသူ(အမှန်ခြစ်ရန်)			ခုနှစ်	ထောက်ပံ့မည့်အဖွဲ့အစည်း (သို့)ဌာန	မှတ်ချက်
			ကျား	မ	ကျား+မ			
အခြေခံအထောက်အပံ့ကဏ္ဍ (လမ်း/တံတား/ရေရရှိရေး/ဇီဝလင် ရေး)	၁	စက်ဝှေ့တွင်း			✓			
	၂	စက်ဝှေ့တွင်း						
	၃	EPC ဇီးလင်းရေး		✓				
	၄							
	၅							
လူမှုဖွံ့ဖြိုးရေးကဏ္ဍ (ပညာရေး/ ကျန်းမာရေး နှင့် ဆိုင်သောအထောက်အပံ့များနှင့် အခြားလိုအပ်ချက်များ)	၁							
	၂							
	၃							
	၄	စားဝေခန်း		✓				
	၅							
သက်မွေးဝမ်းကျောင်းကဏ္ဍ (ဖွံ့ဖြိုးရေး/ ဖွံ့ဖြိုးရေး နှင့် ဆိုင် သော အထောက်အပံ့များ နှင့် အခြား လိုအပ်ချက်များ)	၁	စက်မူငယ်စား	✓					
	၂	စက်ချုပ်စား		✓				
	၃	မိုက်/စား နည်းပညာ စက်	✓					
	၄							
	၅							
သဘာဝသဘာဝအရင်းအမြစ် လျော့ပါးရေး ကဏ္ဍ	၁							
	၂							
	၃							
	၄							
	၅							
အခြားကဏ္ဍ (ဌာနလိုအပ်ချက်များ/ လိုအပ်ခြင်း နှင့် အကောင်အထည် ဖော်ထောင်ချက်ပေးနိုင်ခြင်းမရှိ သော လုပ်ငန်းများ)	၁							
	၂							
	၃							
	၄							
	၅							

၁၅။ VDP အရည်အသွေးထိန်းချုပ်မှု

ထိန်းချုပ်သူ-	ရက်စွဲ-	ရွာ-	VDP ရက်စွဲ
		မြို့နယ်	ကျေးရွာအုပ်စု

VDP စာရွက်စာတမ်းပြီးဆုံးမှုကို စစ်ဆေးပါ။ (OM အရ)

- မျက်နှာပုံ (အပုံ)
- မာတိကာ
- ကျေးရွာအခြေခံ (data)
- PSA အကျဉ်းချုပ်နှင့် PRA လုပ်ငန်းစဉ်
- အမျိုးသားအမျိုးသမီး အဖွဲ့များ၏ အခက်အခဲများ
- ကျေးရွာမျှော်မှန်းချက် (ဆွေးနွေးချက် ရလဒ်)
- အမျိုးသား၊ အမျိုးသမီးအဖွဲ့များ သဘောတူထားသည့် (၄) နှစ်အတွက် ဦးစားပေး လုပ်ငန်းများ စာရင်း (အခြေခံ အဆောက်အအုံ၊ အသက်မွေးမှု၊ ပညာရေး၊ လူမှုရေးထိန်းသိမ်းမှု၊)

နောက်ဆက်တွဲများ

- လူမှုရေးအကဲဖြတ်မှု၊ စာရွက်စာတမ်း၊ ဓါတ်ပုံနှင့် PRA လုပ်ငန်းစဉ်၊ မြေပုံများပါရမည်၊ စည်းစိမ်ပိုင်ဆိုင်မှု အဆင့်၊ Venn ပုံ.....
- ကျေးရွာစီမံကိန်း ရေးဆွဲရေး အစည်းအဝေးမှတ်တမ်း မိတ္တူ
- ကျေးရွာ၏ အချက်အလက် (PC 1 ပုံစံ)
- ကျေးရွာမျှော်မှန်းချက်

(၂) လူမှုရေးအကဲဖြတ်မှုအရည်အသွေးနှင့် (VDP စစ်ဆေးပါ)

- VDP တွင် ပါဝင်သော ဦးရေ (အမျိုးသားအမျိုးသမီး)
- လူမှုရေးအကဲဖြတ်မှုအရည်အသွေးနှင့် VDP အတွက် ရက်ပေါင်း
- PRA အသုံးပြုမှုအရည်အတွက်
- ပါဝင်သောဦးရေနှင့် လုပ်ငန်းများ မှတ်တမ်းတင်ခြင်း (အစည်းအဝေးမှတ်တမ်း၊ ဓါတ်ပုံ၊ တိုင်းရင်းသားအနည်းစုနှင့် ထိခက်လွယ်သောအဖွဲ့များ၊)
 - အလွန်ကောင်
 - ကောင်း
 - ညံ့
- လုပ်ငန်းများမှတ်တမ်းတင်ခြင်းနှင့် အမျိုးသမီးအဖွဲ့အစည်း၏ ရလဒ်အား ခွဲခြားပေးထားသလား၊
 - ရှိ
 - မရှိ
- စီမံကိန်း အရေအတွက် (အမျိုးသား၊ အမျိုးသမီးရွေးချယ်မှုအရေအတွက်)

PRA နှင့်သက်ဆိုင်သော အခြားစီမံကိန်းအရေအတွက် (အမျိုးသားအမျိုးသမီးရွေးချယ်မှုအရေအတွက်)