

ပြည်ထောင်စုသမ္မတမြန်မာနိုင်ငံတော်အစိုးရ  
စိုက်ပျိုးရေး၊ မွေးမြူရေးနှင့် ဆည်မြောင်းဝန်ကြီးဌာန  
ကျေးလက်ဒေသဖွံ့ဖြိုးတိုးတက်ရေးဦးစီးဌာန  
ဥပဒေရေးရာဌာန



# လူထုပဟိုပြုစီမံကိန်း National Community Driven Development Project



(NCDDP)

## ကျေးရွာဖွံ့ဖြိုးရေး အစီအစဉ် Village Development Plan (VDP)

မကျည်းကုန်းကျေးရွာ၊ ဆင်ကူးကြီးကျေးရွာ အုပ်စု

မာတိကာ

စဉ်	အကြောင်းအရာ	စာမျက်နှာ
၁	မြို့နယ်မြေပုံ	၁
၂	ကျေးရွာအုပ်စုမြေပုံ	၂
၃	ကျေးရွာအုပ်စုတွင် ပါဝင်သောကျေးရွာများစာရင်း	၂
၄	ကျေးရွာသမိုင်းကြောင်းအကျဉ်းချုပ်	၃
၅	လူထုပူးပေါင်းပါဝင်သော ဆန်းစစ်ခြင်းနှင့် အကဲဖြတ်ခြင်း လုပ်ငန်းစဉ် PRA/PSA အကျဉ်းချုပ်ဇယား	၄
၆	ကျေးရွာဖွံ့ဖြိုးရေးအစီအစဉ်အတွက်အသုံးပြုခဲ့သော PRA tools များနှင့် တစ်ခုချင်းစီအတွက် သုံးသပ်ချက်များ	၄
၇	ကျေးရွာကော်မတီရွေးချယ်ခြင်းနှင့် ကျေးရွာဖွံ့ဖြိုးရေးအစီအစဉ် ဆောင်ရွက်မှုမှတ်တမ်းဓါတ်ပုံများ	၁၆
၈	ကျေးရွာစီမံကိန်းအထောက်အကူပြုကော်မတီဝင်များစာရင်း	၁၇
၉	ကျေးရွာအခြေခံအချက်အလက်များ (ပုံစံ ၈ - ၁)	၁၈
၁၀	စီမံကိန်းစက်ဝန်းအချိန်ဇယား (ပုံစံ ၈-၂)	၂၇
၁၁	ကျေးရွာဖွံ့ဖြိုးရေး ဦးစားပေး အစီအစဉ် (ပုံစံ ၈-၃)	၃၀
၁၂	ကျေးရွာအုပ်စုစီမံကိန်းလုပ်ငန်းခွဲရွေးချယ်ခြင်း (ပုံစံ ၈-၄)	၃၄
၁၃	အစည်းအဝေးမှတ်တမ်းများ	၃၇
၁၄	ကဏ္ဍအလိုက် ဖွံ့ဖြိုးရေး ဦးစားပေးလုပ်ငန်းများ	၄၁
၁၅	VDP အရည်အသွေးထိန်းချုပ်မှု (Check List for VDP)	၄၃

၁။ ငပုတောမြို့နယ်အခြေပြမြေပုံ

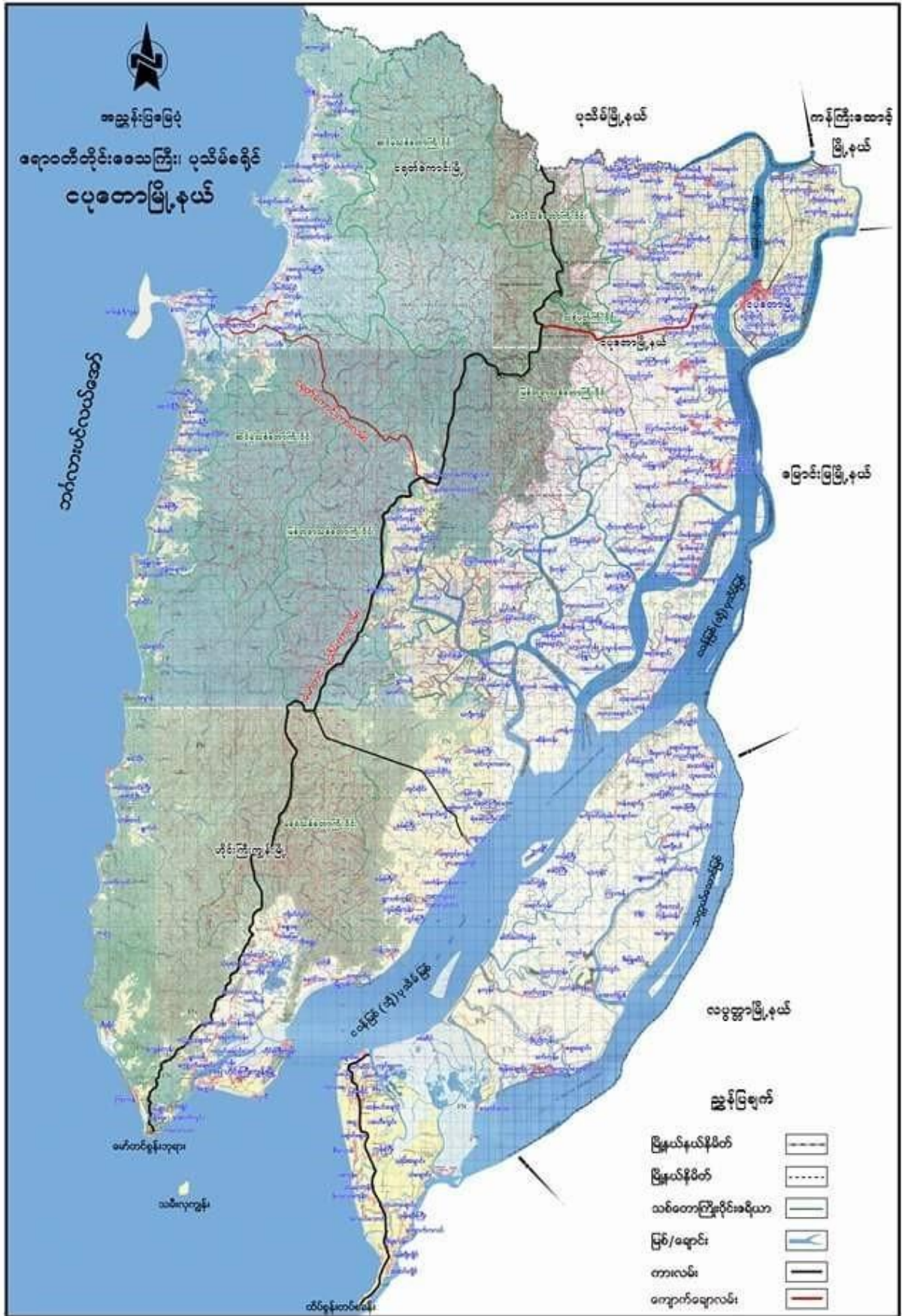







" ကျေးရွာသမိုင်း "

ကျေးရွာအုပ်စု - ဆက်တိုက်

ကျေးရွာ - အကျဉ်း

ကျေးရွာအုပ်စုကျေးရွာကို ၁၉၆၅ ခုနှစ်အစမှာ အစပြု၍ ၁၉၇၀ ခုနှစ်တွင် ပြီးစီးခဲ့ပါသည်။

ဒီတိုက်အုပ်စုကို ၁၉၇၀ ခုနှစ်တွင် ပြီးစီးခဲ့ပါသည်။ ၁၉၇၅ ခုနှစ်တွင် ပြီးစီးခဲ့ပါသည်။

ကျေးရွာအုပ်စုကျေးရွာကို ၁၉၇၀ ခုနှစ်တွင် ပြီးစီးခဲ့ပါသည်။ ၁၉၇၅ ခုနှစ်တွင် ပြီးစီးခဲ့ပါသည်။

ကျေးရွာအုပ်စုကျေးရွာကို ၁၉၇၀ ခုနှစ်တွင် ပြီးစီးခဲ့ပါသည်။ ၁၉၇၅ ခုနှစ်တွင် ပြီးစီးခဲ့ပါသည်။

ကျေးရွာအုပ်စုကျေးရွာကို ၁၉၇၀ ခုနှစ်တွင် ပြီးစီးခဲ့ပါသည်။ ၁၉၇၅ ခုနှစ်တွင် ပြီးစီးခဲ့ပါသည်။

ကျေးရွာအုပ်စုကျေးရွာကို ၁၉၇၀ ခုနှစ်တွင် ပြီးစီးခဲ့ပါသည်။ ၁၉၇၅ ခုနှစ်တွင် ပြီးစီးခဲ့ပါသည်။

ကျေးရွာအုပ်စုကျေးရွာကို ၁၉၇၀ ခုနှစ်တွင် ပြီးစီးခဲ့ပါသည်။ ၁၉၇၅ ခုနှစ်တွင် ပြီးစီးခဲ့ပါသည်။

ကျေးရွာအုပ်စုကျေးရွာကို ၁၉၇၀ ခုနှစ်တွင် ပြီးစီးခဲ့ပါသည်။ ၁၉၇၅ ခုနှစ်တွင် ပြီးစီးခဲ့ပါသည်။

ကျေးရွာအုပ်စုကျေးရွာကို ၁၉၇၀ ခုနှစ်တွင် ပြီးစီးခဲ့ပါသည်။ ၁၉၇၅ ခုနှစ်တွင် ပြီးစီးခဲ့ပါသည်။

၅။ လူထုပူးပေါင်းပါဝင်သော ဆန်းစစ်ခြင်းနှင့် အကဲဖြတ်ခြင်း လုပ်ငန်းစဉ် PRA/PSA အကျဉ်းချုပ်ဇယား

စဉ်	အသုံးပြုခဲ့သော PRA Tools များ	ကျား	မ
၁	ကျေးရွာအရင်းမြစ်ပြမြေပုံ (Social Map)	၇	၈
၂	ရာသီခွင်ပြပြက္ခဒိန် (Seasonal Clender)	၇	၈
၃	ဥစ္စာနေကြွယ်ဝမှု ဦးစားပေးအဆင့်သတ်မှတ်ခြင်း (Wealth Ranking)	၇	၈
၄	ကျား၊ မ ဟင့်ကူအိမ်သုံးသပ်ခြင်း (Cob Web)	၇	၈
၅	အရင်းအမြစ်အသုံးချမှုဖော်ထုတ်ခြင်း ဇယား (Asset Mapping)	၇	၈
၆	အဖွဲ့အစည်းချိတ်ဆက်မှုမြေပုံ (Veen diagram)	၇	၈

၆။ ကျေးရွာဖွံ့ဖြိုးရေးအစီအစဉ်အတွက်အသုံးပြုခဲ့သော PRA tools များနှင့် တစ်ခုချင်းစီအတွက် သုံးသပ်ချက်များ

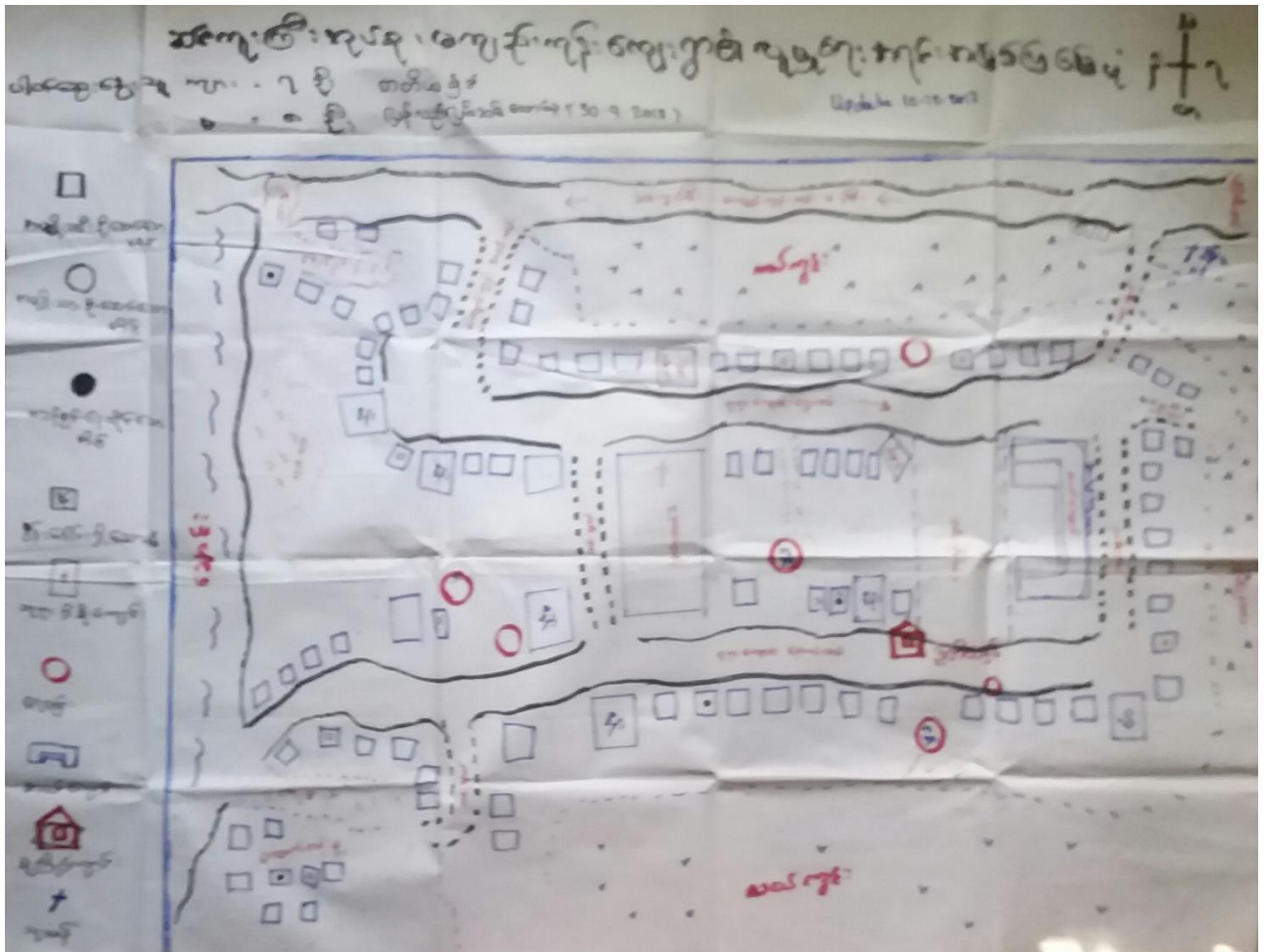













11.02.21.01.10.1974

06	വെള്ളം, ചെറുപുഴ, ചെറുപുഴ	വെള്ളം, ചെറുപുഴ, ചെറുപുഴ	ചെറുപുഴ
07	വെള്ളം, ചെറുപുഴ, ചെറുപുഴ	വെള്ളം, ചെറുപുഴ, ചെറുപുഴ	ചെറുപുഴ
08	വെള്ളം, ചെറുപുഴ, ചെറുപുഴ	വെള്ളം, ചെറുപുഴ, ചെറുപുഴ	ചെറുപുഴ
09	വെള്ളം, ചെറുപുഴ, ചെറുപുഴ	വെള്ളം, ചെറുപുഴ, ചെറുപുഴ	ചെറുപുഴ

11.02.21.01.10.1974

വെള്ളം, ചെറുപുഴ, ചെറുപുഴ

ചെറുപുഴ



အစောဆုံးအထိအထိအထိ

အစောဆုံးအထိအထိအထိ

- ကျေးဇူးတင်စွာ နှစ်ပါးသော အိမ်ထောင် (၅၀) နှစ်ပါးသော

- ဆင်းရဲ နှစ်ပါးသော အိမ်ထောင်မှာ ရှေ့စား၊ ကျန်းမာရေး များစွာ ယုတ်နိုးများသာ ယုတ်နိုးရသောအခါ ပုံမှန်ဝင်ငွေမရှိခြင်း၊ ကလေးများခြင်း၊ ကလေးများကံ ကျောင်းပညာရေးဆုံးရှုံးမှုများ နှိပ်စားခြင်း။

● - အိမ်ထောင်ရေးဆိုင်ရာတွင် ဆင်းရဲ နှစ်ပါးသူများ၏ အိမ်ထောင်ရေးဆိုင်ရာ နှိပ်စား ဝင်ငွေပေး ပျက်စီးမှုများကို အရေးထားဆောင်ရွက်ခြင်း -

- လမ်းကွေ့ကုန်ဆုံး ခြင်း ယုတ်နိုးများ သနားပေးကာ အခြား ဝင်ငွေရလာမည့်အခါတွင် စွမ်းရည်များ ယုတ်နိုးများအား ကလေးများအား အားပေးရန်အချိန်ယူလာခြင်းစာ သင်ကြားရန်အချိန်ယူခြင်းအား ပညာရေး ဝင်ငွေပေးပေးခြင်း ဖိလမ်း ရေးကဏ္ဍအတွင်းတွင် အကျိုးအမြတ်ယူခြင်း ဖိစီးမှုများကို နှိပ်စားခြင်း

● လာမည့်

Update. 10.12.2017 ပင်မအိမ်သုံးသတ်ခြင်း

ကျေးဇူး - မကျေနပ်မှု

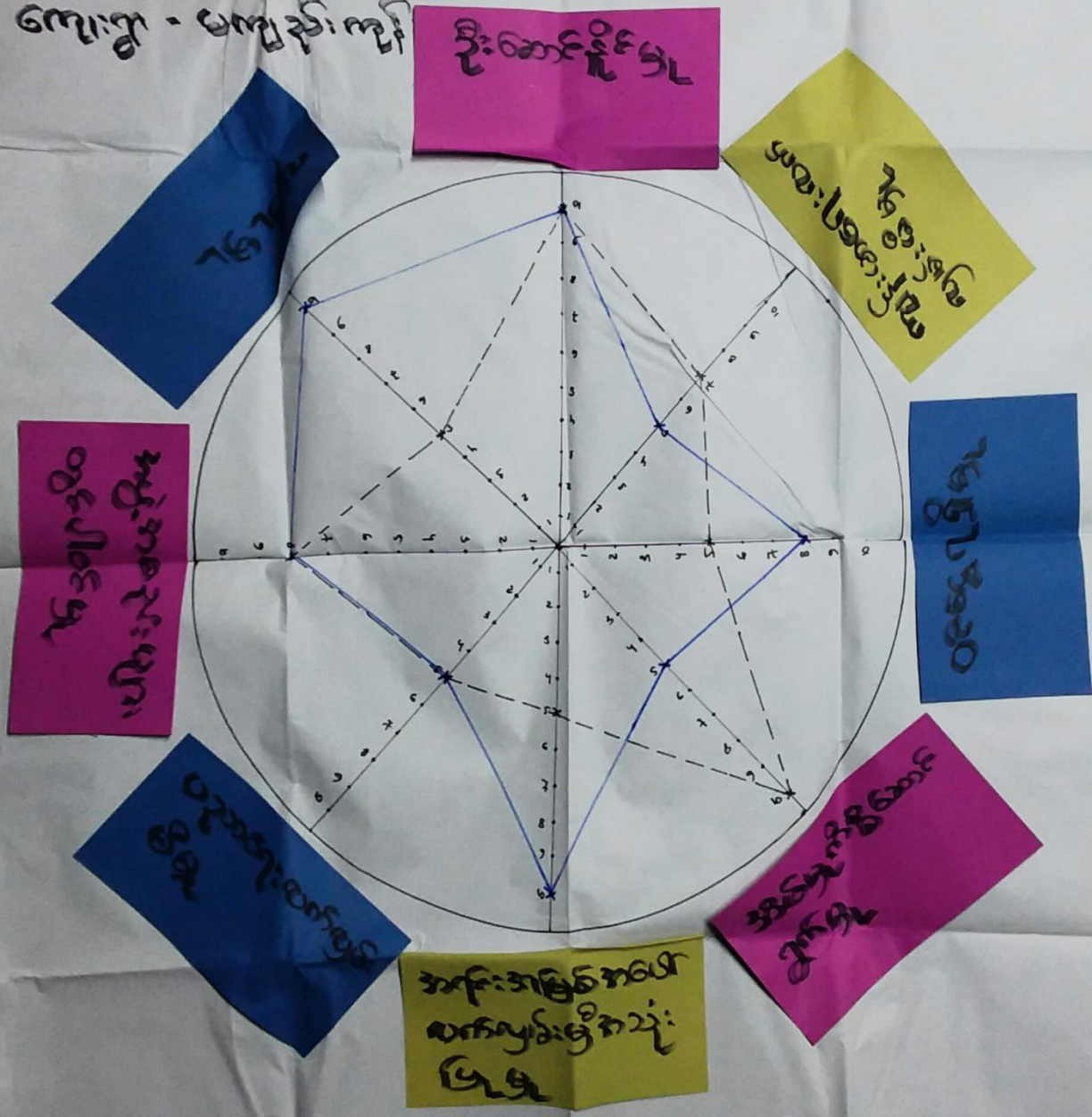

အိမ်အတွင်းအားလုံး: - - - -  
 အိမ်အတွင်းအား: - - - -

အိမ်အတွင်းအားလုံး: ၅  
 အိမ်အတွင်းအား: ၇  
 အိမ်အတွင်းအား: ၉









ပိုင်းဆိုင်မှုအဖြစ်အဖြစ်

ဖွဲ့စည်းခြင်းနှင့်အဖွဲ့အစည်း

- ကပ်ချယောက်၊ လွှဲ၊ ဆိုင်၊ လွှဲ၊ ရောင်း၊ (စားနပ်ရိက္ခာ)၊ လက်ဖက်၊ အစာအိမ်၊ မျှော်စင်၊ ဖြစ်နိုင်ခြင်း၊ ဖြစ်နိုင်ခြင်း၊ စာအုပ်တိုက်၊ အမျိုးသမီးများ၊ ယိုးဒယား၊ ဖြစ်နိုင်ခြင်း၊ ထိန်းသိမ်းရေး၊ အဖွဲ့အစည်း
- ကောလိပ်ကျောင်း၊ လယ်၊ ကျွဲ၊ ကျွဲ၊ လယ်ထွက်စက်၊ စက်ယာဉ်၊ ဆိုင်ကယ်၊ ပြေး၊ ဖြစ်နိုင်ခြင်း၊ ကြေးမုံကျောင်း၊ အမျိုးသား၊ များ၊ အမျိုးသမီး၊ ဖြစ်နိုင်ခြင်း၊ သူငယ်တန်း၊ သူငယ်တန်း
- အထက်ကျောင်း၊ သူငယ်တန်း၊ နှစ်ဆင့်ကျောင်း၊ လယ်၊ သူငယ်တန်း၊ ကျောင်းအမျိုးသား၊ အမျိုးသမီးတို့၊ တန်းကျ၊ ယိုးဒယား၊ ဖြစ်နိုင်ခြင်း၊ ဖြစ်နိုင်ခြင်း၊ ဖြစ်နိုင်ခြင်း၊ ကျောင်းအမျိုးသား၊ များ၊ ဖြစ်နိုင်ခြင်း၊ ဖြစ်နိုင်ခြင်း၊ ဖြစ်နိုင်ခြင်း
- အမျိုးသမီးများ၊ အားကစားအဖွဲ့အစည်း၊ အကောင်အထည်ဖော်စာအုပ်အဖွဲ့တို့၊ တွင် အမျိုးသားများနှင့် တန်းကျ၊ ကျွဲ၊ ကျွဲ၊ ဖြစ်နိုင်ခြင်း၊ ဖြစ်နိုင်ခြင်း၊ ပစ္စည်းများ၊ အားကစားကျောင်းနှင့် အခြားထိန်းသိမ်းရေး



ଶ୍ରୀମତୀ: ସୁମିତ୍ରା

୧୦୦୮-୧-୧୧-୧-୧୦୦୯

ପଞ୍ଚମ ଶ୍ରେଣୀର ପଢ଼ାବହି

ଶ୍ରୀ. ଶ୍ରୀ. ସଂ. ସଂ.:

Update. 10.12.2017

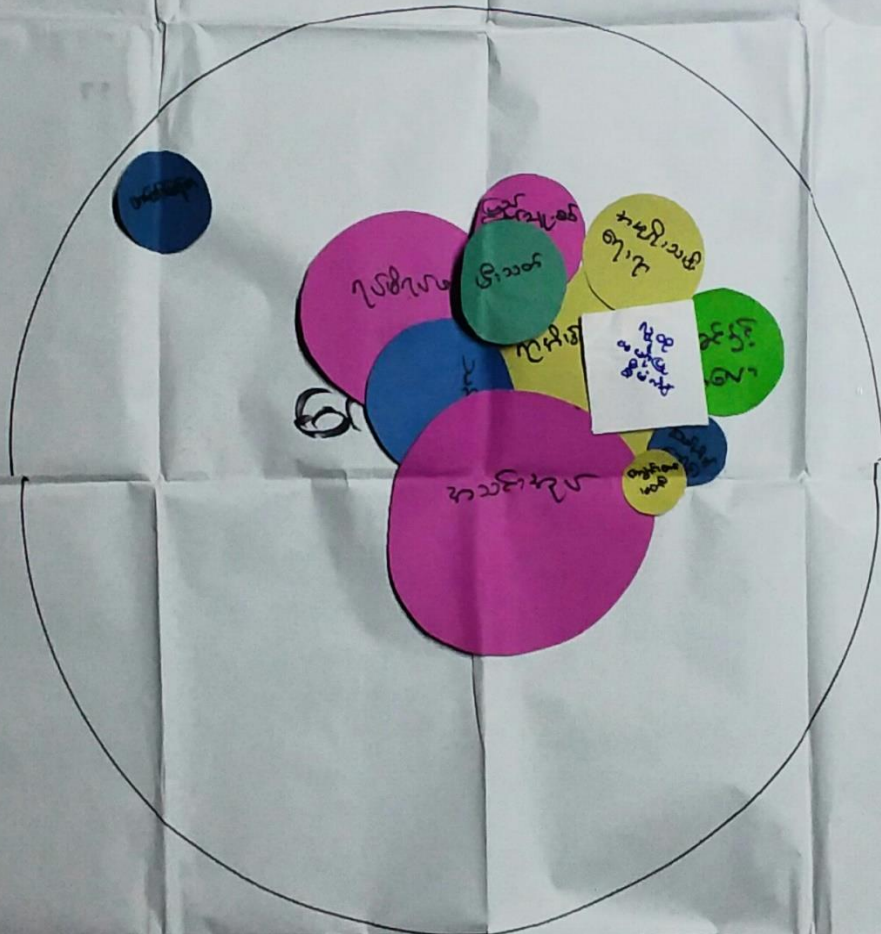

ଶ୍ରୀମତୀ: ସୁମିତ୍ରା  
 ଶ୍ରୀମତୀ: ସୁମିତ୍ରା  
 ଶ୍ରୀମତୀ: ସୁମିତ୍ରା



အဖွဲ့ချုပ်ချုပ်ဆက် မှတ်တမ်း

အဖွဲ့ချုပ် ဖွဲ့စည်း ဆုံးစီမံ

၂၀၁၅ - မဏ္ဍိုင်  
၂၀၁၆ - ညောင်တုန်း

- အဖွဲ့ချုပ် ဖွဲ့စည်းရာတွင် မူဝါဒနှင့် အသင်း အုပ်ချုပ်ရေး အဖွဲ့အစည်း တည်ထောင်ရေး ဖွဲ့စည်းရေး ဝါဒီတို့ ပါဝင်သည်။

- အဖွဲ့ချုပ် ဖွဲ့စည်းရာတွင် အသင်းဝင်၊ အုပ်ချုပ်ရေး၊ အဖွဲ့ချုပ် ဝန်ထမ်း၊ မြို့သင်း၊ အသင်းဝင် စသည့် အဖွဲ့ချုပ် အဖွဲ့အစည်းများကို အခြေခံချုပ်ကိုင်သည်။

- အဖွဲ့ချုပ် ဖွဲ့စည်းရာတွင် အဖွဲ့ချုပ် ဝန်ထမ်း၊ အဖွဲ့ချုပ် ဝန်ထမ်း၊ အဖွဲ့ချုပ် ဝန်ထမ်း စသည့် အဖွဲ့အစည်းများ

- အဖွဲ့ချုပ် အဖွဲ့အစည်းများမှာ ယက်ခြေစာ အဖွဲ့ ဖြစ်သည်။

- ယခု အဖွဲ့ချုပ် ဖွဲ့စည်းရာတွင် အဖွဲ့ချုပ် ဝန်ထမ်း ဖွဲ့စည်းရေးကို ဆက်လက် ချုပ်ကိုင်သည်။

၇။ ကျေးရွာကော်မတီရွေးချယ်ခြင်းနှင့် ကျေးရွာဖွံ့ဖြိုးရေးအစီအစဉ် ဆောင်ရွက်မှုမှတ်တမ်းခါတ်ပုံများ





၈။ ကျေးရွာစီမံကိန်းအထောက်အကူပြုကော်မတီဝင်များစာရင်း

စဉ်	အမည်	ကျား/မ	ရာထူး
၁	ဦးထူးစေး	ကျား	ကျေးရွာစေတနာ့ဝန်ထမ်း
၂	နော်အယ်မူးသော	မ	ကျေးရွာစေတနာ့ဝန်ထမ်း
၃	ဒေါ်နော်နီဖော	မ	စီထောက်/ဥက္ကဋ္ဌ
၄	ဦးစောလွှိုက်	ကျား	စီထောက်/ဥက္ကဋ္ဌ
၅	ဦးစောပိုးလေး	ကျား	ဝယ်ယူရေး ဆပ်ကော်မတီ
၆	ဒေါ်နော်ပွဲခူထူး	မ	ဝယ်ယူရေး ဆပ်ကော်မတီ
၇	ဦးစောရိုးလွယ်	ကျား	လည်ပတ်ထိန်းသိမ်းရေး
၈	ဒေါ်နော်တာစယ်	မ	လည်ပတ်ထိန်းသိမ်းရေး
၉	ဒေါ်နော်ကပ်တီ	မ	ကျေးရွာ စာရင်းကိုင်
၁၀	ဒေါ်နော်လားရိုးဖော	မ	စောင့်ကြည့်ကြီးကြပ်ရေးဆပ်ကော်မတီ
၁၁	ဦးစောအယ်ခူး	ကျား	စောင့်ကြည့်ကြီးကြပ်ရေးဆပ်ကော်မတီ
၁၂	ဦးဖားသူး	ကျား	ဝေဖန်အကြံပြု ကိုယ်စားလှယ်
၁၃	ဒေါ်ပု	မ	ဝေဖန်အကြံပြု ကိုယ်စားလှယ်





(ဂ) ကျွမ်းကျင်သူများမှတ်တမ်း (ကျေးရွာတွင်နေထိုင်သော သို့မဟုတ် တခြားရွာမှလာရောက်သောကျွမ်းကျင်သူများ)

(ခ) စာသင်ကျောင်း			(၂) ကျန်းမာရေး			(၃) လက်မှုပညာရှင်		
	ရွာတွင်နေထိုင်သူ	အခြားရွာမှလာသူ		ရွာတွင်နေထိုင်သူ	အခြားရွာမှလာသူ		ရွာတွင်နေထိုင်သူ	အခြားရွာမှလာသူ
မူလတန်းပြဆရာ/မ	၇	၂	ဆရာဝန်	၈	၇	လက်သမား	၂	၈
အထက်တန်းပြဆရာ/မ	၂	၂	လက်ထောက်ကျန်းမာရေးပျား	၂	၂	ပန်းရံ	၂	၂
အလယ်တန်းပြဆရာ/မ	၇	၂	အမျိုးသမီးကျန်းမာရေးဆရာမ	၈	၇	လျှပ်စစ်ကျွမ်းကျင်/ပီးသမား	၇	၈
မူကြိုဆရာ/မ	၂	၂	သားဖွားဆရာမ	၂	၂	ရေပိုက်သွယ်သူ	၂	၂
အခြား	၂	၂	ပြည်သူ့ကျန်းမာရေးလုပ်သားမှတ်ချက်	၀	၂	ကော်ပြင်ဆရာ	၂	၀
မှတ်ချက်						မှတ်ချက်		

(ဃ) ကျေးရွာသို့ ရောက်ရှိနိုင်သည့် လမ်းအခြေအနေ / ကျေးရွာတစ်ရွာသည် ၎င်း၏ ကျေးရွာအုပ်စုနှင့် ဆက်သွယ်ထားသော လမ်းအခြေအနေ (အောက်ပါတို့ကိုပိုင်းပါ)

ကျောက်ကြမ်းလမ်း: \_\_\_\_\_  
 ကတ္တရာလမ်း: မြေသားလမ်း  
 ကျောက်ခင်းလမ်း: \_\_\_\_\_  
 ကွန်ကရစ်လမ်း: \_\_\_\_\_  
 လူသွားလမ်း: \_\_\_\_\_  
 မော်တော်ဆိုင်ကယ်လမ်း: \_\_\_\_\_  
 အခြား: \_\_\_\_\_

(င) ကျေးရွာဖွံ့ဖြိုးမှုစီမံချက်

(၁) လူထုဝဟိုပြုစီမံကိန်းမစတင်မှီ ဤကျေးရွာတွင်ကျေးရွာဖွံ့ဖြိုးမှုစီမံချက်ရှိခဲ့ပါသလား? ရှိပါသည်/မရှိပါ/မသိပါ  
 (၂) ရှိခဲ့ပါလျှင် ဤစီမံချက်ကို မည်သည့် ခုနှစ်တွင်ပြင်ဆင်ခဲ့ပါသနည်း? ၂၀၀၈-၂၀၀၉ နှစ်/မသိပါ  
 (၃) ဤစီမံချက်ကို မြို့နယ်မှအတည်ပြုခဲ့ပါသလား? ပြုခဲ့ပါသည်/မပြုခဲ့ပါ/မသိပါ

(စ) ခရီးအကွာအဝေး

(၁) ဤကျေးရွာ၏ဝဟိုမှ ၎င်းကျေးရွာအုပ်စု၏ဝဟိုအထိ ခရီးပိုင်မည်မျှကွာဝေးသနည်း? ပိုင် ၂.၅ မိုင်/မသိပါ  
 (၂) ဤကျေးရွာမှ ၎င်းကျေးရွာအုပ်စု၏ဝဟိုအထိ သွားလာရာတွင်ကြာမြင့်သည့်အချိန်၊

ခြောက်ပေ့ ရာသီတွင်ကြာချိန် ၂၀ မိနစ် ထော်လာဂျီ/မော်တော်ဆိုင်ကယ်/ခြေလျင်/လား/မော်တော်ဘုတ်/အခြား: \_\_\_\_\_  
 မိုးရာသီတွင်ကြာချိန် ၄၅ မိနစ် ထော်လာဂျီ/မော်တော်ဆိုင်ကယ်/ခြေလျင်/လား/မော်တော်ဘုတ်/အခြား: \_\_\_\_\_

(ဆ) ပတ်ဝန်းကျင်ဆိုင်ရာ သဘာဝဘေးအန္တရာယ်

ဤကျေးရွာတွင် ရေကြီးခြင်းကိုသို့ သဘာဝဘေးအန္တရာယ်ကျရောက်ဖူးခြင်း ရှိပါသလား။  
မရှိပါ - ရှိပါသည် ရှိလျှင်ဖော်ပြပါ \_\_\_\_\_

(ဇ) ကျေးရွာတွင် ဖွဲ့စည်းထားသော အဖွဲ့အစည်းများ

လူထုဝဟိုပြုစီမံကိန်းမတိုင်မီ ဤကျေးရွာတွင် ကျေးရွာဖွံ့ဖြိုးရေးအတွက် အစိုးရ (သို့) ရွာသားများကိုယ်တိုင်(သို့) စီမံကိန်းတစ်ခုခုမှ ဖွဲ့စည်းထားသည့် အဖွဲ့အစည်းများရှိပါသလား။

(၁) \_\_\_\_\_  
 (၂) \_\_\_\_\_

(ဈ) အထွေထွေအုပ်ချုပ်ရေး ဦးစီးဌာန (GAD) မှ မှတ်တမ်းတင်ထားခြင်း  
 ဤကျေးရွာသည် အထွေထွေအုပ်ချုပ်ရေး ဦးစီးဌာန (GAD) မှ မှတ်တမ်းတင်ထားမှု ရှိပါသလား။  
မရှိပါ ရှိပါသည်

ကျေးရွာခေါင်းဆောင်: \_\_\_\_\_ လူထုစည်းရုံးရေးမှူး: \_\_\_\_\_  
 အမည် ဒိုး ထိန်ဝင်း အမည် \_\_\_\_\_  
 လက်မှတ် အ်ဇော် လက်မှတ် \_\_\_\_\_  
 နေ့စွဲ \_\_\_\_\_ နေ့စွဲ \_\_\_\_\_



ပုံစံ - ၀ - ၁ ကျေးရွာအခြေခံအချက်အလက်များ (Form PC 1)

လမ်းညွှန်စဉ်၊ ကျေးရွာတစ်ရွာသို့ ပထမဆုံးပိတ်ဆက်ခရီး၊ သွားရောက်သောအခါ လူထုစည်းရုံးရေးများသည် ကျေးရွာ ခေါင်းဆောင်များအား ကျေးရွာအချက်အလက်များကို ပေးပို့ရန်ပံ့ပိုး တောင်းခံရသည်။ ဤအချက်အလက်များကို စီမံကိန်း ပိတ်ဆက်အစည်းဝေးပတ်ိုင်ပေးတောင်းခံရသည်။ စီမံကိန်းပိတ်ဆက်အစည်းဝေးတွင် လူထုစည်းရုံးရေးများသည် ဤအချက်အလက် များအား စစ်ဆေးပြီး မှန်ကန်အောင်ပြုလုပ်ရမည်။ ပြီးနောက်တွင် လူထုစည်းရုံးရေးများမှ သတင်းအချက်အလက်ထံသို့ Tablets မှ တစ်ဆင့် ခြည့်သွင်းရမည်။

ကျေးရွာခေါင်းဆောင် အမည်	ကျေးရွာခေါင်းဆောင်၏ စုန်းနံပါတ်	လူထုစည်းရုံးရေးမှူး၏ အမည်
ဦးစိုးလွင်	ဦးစိုးလွင်	
ပြည်နယ်၊တိုင်းဒေသကြီး	မြို့နယ်	ကျေးရွာအုပ်စု
ဗဟိုဌာန	မင်းတူးမြို့	ကျေးရွာ
		မရွှေစိုးစိုး

တ။ လူဦးရေ

လူမျိုးစု	အိမ်ထောင်စုအရေအတွက်	ကိုးကွယ်သည့်ဘာသာ	အိမ်ထောင်စုအရေအတွက်
ဗမာ	၁၆၅	ဘာသာ (၁) ခရစ်ယာန်	၁၆၅
လူမျိုးစု (၂) -----		ဘာသာ (၂) -----	
လူမျိုးစု (၃) -----		ဘာသာ (၃) -----	
လူမျိုးစုရော အခြား -----		ဘာသာရော -----	
	အရေအတွက်		
မသန်စွမ်းသူများ	၄		
သက်ကြီးရွယ်အိုများ (၆၅ နှစ် နှင့် အထက်)	၃၂		
စစ်ဘေးရှောင် (သို့မဟုတ်) ရွှေ့ပြောင်းနေထိုင်၊ ပြောင်းရွှေ့			

လူဦးရေ	အမျိုးသား (အရေအတွက်)	အမျိုးသမီး (အရေအတွက်)	အိမ်ခြေအရေအတွက်
လူမျိုးစု (၁) -----			
လူမျိုးစု (၂) -----	၃၆၃	၃၅၅	
လူမျိုးစု (၃) -----			
အခြား			
အိမ်ထောင်စုဦးစီး	၁၆၀	၁၆	၁၆၁

(ခ) အခြေခံအဆောက်အအုံ အသုံးအဆောင်များ

စာသင်ကျောင်း	အမှတ် ဖြစ်ပါ	ကျန်းမာရေး	အမှတ် ဖြစ်ပါ	ဘာသာရေး အဆောက်အအုံများ	အမှတ် ဖြစ်ပါ
အထက်တန်းကျောင်း	၈	ဆေးရုံ	၈	ဇေတီ	၇
အလယ်တန်းကျောင်း	၉	ကျန်းမာရေးဌာန	၈	ဘုန်းကြီးကျောင်း	၇
မူလတန်းကျောင်း	၂	ကျန်းမာရေးဌာနခွဲ	၂	ဟိန္ဒူဘုရားကျောင်း	၂
ပုဂံကျောင်း	၂	ဆေးပေးခန်း	၂	ရေဝိယာန်ကျောင်း	၂
အခြား	၂	အခြား	၂	ဇေတီ	၂
မှတ်ချက်		မှတ်ချက်		အခြား	၃
				မှတ်ချက်	

၁၆၅  
၈ - ၅၃၃  
၉ - ၅၅၄



(ဂ) ကျွမ်းကျင်သူများမှတ်တမ်း (ကျေးရွာတွင်နေထိုင်သော သို့မဟုတ် တပြားရွာမှလာရောက်သောကျွမ်းကျင်သူများ)

	(၁) စာသင်ကျောင်း		(၂) ကျန်းမာရေး			(၃) လက်မှုပညာရှင်		
	ရွာတွင်နေထိုင်သူ	အခြားရွာမှလာသူ		ရွာတွင်နေထိုင်သူ	အခြားရွာမှလာသူ		ရွာတွင်နေထိုင်သူ	အခြားရွာမှလာသူ
မှလထက်ပြုဆရာ/မ	၄	၆	ဆရာဝန်	၈	၇	လက်ထောက်	၈	၈
အထက်တန်းပြဆရာ/မ	၂	၁	လက်ထောက်ကျန်းမာရေးမှူး	၂	၂	မန်ဂျာ	၂	၂
အလယ်တန်းပြဆရာ/မ	၄	၂	အမျိုးသမီးကျန်းမာရေးဆရာမ	၈	၇	လျှပ်စစ်ကျွမ်းကျင်ပညာရှင်	၇	၈
မှတ်တမ်းဆရာ/မ	၂	၂	သားရွားဆရာမ	၂	၂	ရေပိုက်သူ	၂	၂
အခြား	၂	၂	ပြည်သူ့ကျန်းမာရေးလုပ်သား	၂	၂	ကော်ပြင်ဆရာ	၂	၂
မှတ်ချက်			မှတ်ချက်			မှတ်ချက်		

လက်ထောက်ကျွမ်းကျင်သူများ

( ) ကျောက်ကြမ်းလမ်း: ကတ္တရာလမ်း: ကွန်ကရစ်လမ်း: မော်တော်ဆိုင်ကယ်လမ်း:  
 ကျောက်ခင်းလမ်း: မြေသားလမ်း လူသွားလမ်း: အခြား: \_\_\_\_\_

(၁) ကျေးရွာဖွံ့ဖြိုးမှုပုံစံချက် ပိုင်းပါ  
 (၁) လူထုဝေဟံမြင်ကွင်းပုံစံချက် ဤကျေးရွာတွင်ကျေးရွာဖွံ့ဖြိုးမှုပုံစံချက်ရှိပါသလား? ရှိသည်/မရှိပါ/မသိပါ  
 (၂) ရှိပါလျှင် ဤပုံစံချက်ကို မည်သည့် ခုနှစ်တွင်ပြင်ဆင်ခဲ့ပါသနည်း? နှစ် ၂၀၁၇- /မသိပါ  
 (၃) ဤပုံစံချက်ကို ပြန်လည်ပြင်ဆင်ပါသလား? ပြင်ဆင်သည်/မပြင်ဆင်ပါ/မသိပါ

(၁) ဝေဟံမြင်ကွင်းပုံစံချက် (၁) ဤကျေးရွာ၏ဝေဟံမြင်ကွင်းပုံစံချက်ကို မည်သည့် ခုနှစ်တွင်ပြင်ဆင်ခဲ့ပါသနည်း? နှစ် ၂၀၁၇- /မသိပါ  
 (၂) ဤကျေးရွာမှ ဝေဟံမြင်ကွင်းပုံစံချက်ကို မည်သည့် ခုနှစ်တွင်ပြင်ဆင်ခဲ့ပါသနည်း?

မြောက်သွေ့ရာသို့တွင်ကြာချိန် ၁၀ မိနစ် ထော်လာရီး/မော်တော်ဆိုင်ကယ်/မြေလျှင်/လား/မော်တော်ဆိုင်/အခြား: \_\_\_\_\_  
 မြောက်သွေ့ရာသို့တွင်ကြာချိန် ၁၀ မိနစ် ထော်လာရီး/မော်တော်ဆိုင်ကယ်/မြေလျှင်/လား/မော်တော်ဆိုင်/အခြား: \_\_\_\_\_

(ဆ) ပတ်ဝန်းကျင်ဆိုင်ရာ သဘာဝဘေးအန္တရာယ် ဤကျေးရွာတွင် ရေကြီးခြင်းကို သဘာဝဘေးအန္တရာယ်ကျရောက်ခြင်း ရှိပါသလား။  
 မရှိပါ/ရှိပါသည်/ရှိလျှင်မေးပြပါ \_\_\_\_\_

(ဇ) ကျေးရွာတွင် ခွဲစိတ်ထားသော အဖွဲ့အစည်းများ လူထုဝေဟံမြင်ကွင်းပုံစံချက် ဤကျေးရွာတွင် ကျေးရွာဖွံ့ဖြိုးရေးအတွက် အရေး (သို့) ရွာသားများကိုယ်တိုင် (သို့) စီမံကိန်းတစ်ခုခု ခွဲစိတ်ထားသည့် အဖွဲ့အစည်းများရှိပါသလား။

(၁) \_\_\_\_\_  
 (၂) \_\_\_\_\_

(ဈ) အထွေထွေအုပ်ချုပ်ရေး ဦးစီးဌာန (GAD) မှ မှတ်တမ်းတင်ထားခြင်း ဤကျေးရွာသည် အထွေထွေအုပ်ချုပ်ရေး ဦးစီးဌာန (GAD) မှ မှတ်တမ်းတင်ထားမှု ရှိပါသလား။  
 မရှိပါ/ရှိပါသည် )



ကျေးရွာခေါင်းစဉ် လူထုဝေဟံမြင်ကွင်းပုံစံချက်  
 အမည် ဦးကျော်စိန်  
 လက်မှတ် [Signature]  
 ကျေးရွာအုပ်ချုပ်ရေးမှူး  
 ဆက်သွယ်ရေးဌာန  
 ဝေဟံမြင်ကွင်းပုံစံချက်  
 ဝေဟံမြင်ကွင်းပုံစံချက်  
 အမည် ဦးကျော်စိန်  
 လက်မှတ် [Signature]  
 နေ့စွဲ ၂၀၁၇ ခုနှစ်

ပုံစံ - ၀ - ၁ ကျေးရွာအခြေခံအချက်အလက်များ (Form PC 1)

လမ်းညွှန်ချက်၊ ကျေးရွာတစ်ရွာသို့ ပထမဆုံးမိတ်ဆက်ခရီး သွားရောက်သောအခါ လူထုစည်းရုံးရေးမှူးသည် ကျေးရွာ ခေါင်းဆောင်များအား ကျေးရွာအချက်အလက်များကို မေတ္တာရပ်ခံ၍ တောင်းခံရသည်။ ဤအချက်အလက်များကို စီမံကိန်း မိတ်ဆက်အစည်းပေးမတိုင်မီတောင်းခံရမည်။ စီမံကိန်းမိတ်ဆက်အစည်းပေးတွင် လူထုစည်းရုံးရေးမှူးသည် ဤအချက်အလက် များအား စစ်ဆေးပြီး မှန်ကန်အောင်ပြုလုပ်ရမည်။ ပြီးနောက်တွင် လူထုစည်းရုံးရေးမှူးမှ သတင်းအချက်အလက်ထံသို့ Tablets မှ တဆင့် ဖြည့်သွင်းရမည်။

ကျေးရွာခေါင်းဆောင် အမည် ဦးစောမျက်	ကျေးရွာခေါင်းဆောင်၏ ဖုန်းနံပါတ် 09-264066745	လူထုစည်းရုံးရေးမှူး၏ အမည် ဦးဖြူဖော်ဒေါက်
ပြည်နယ်/တိုင်းဒေသကြီး ဧရာဝတီ	မြို့နယ် ဗဟန်း	ကျေးရွာအုပ်စု သစ်လူကြီး
	ကျေးရွာ မော်ဂျီးကျွန်း	

က၊ လူဦးရေ

လူမျိုးစု	အိမ်ထောင်စုအရေအတွက်	ကိုးကွယ်သည့်ဘာသာ	အိမ်ထောင်စုအရေအတွက်
လူမျိုးစု (၀) <u>မ၇၆</u>	165	ဘာသာ (၀) <u>ခရစ်ယာန်</u>	165
လူမျိုးစု (၂) -----		ဘာသာ (၂) -----	
လူမျိုးစု (၃) -----		ဘာသာ (၃) -----	
လူမျိုးစုရော -----		ဘာသာရော -----	
အခြား			
	အရေအတွက်		
မသန်စွမ်းသူများ	4		
သက်ကြီးရွယ်အိုများ (၆၅ နှစ် နှင့် အထက်)	25		



စစ်ဘေးရှောင်			
--------------	--	--	--

	အမျိုးသား (အရေအတွက်)	အမျိုးသမီး (အရေအတွက်)
လူဦးရေ		
လူမျိုးစု (၁) <del>ကလိင်</del>	၄၈၃	၄၅၄
လူမျိုးစု (၂) _____		
လူမျိုးစု (၃) _____		
အခြား		
အိမ်ထောင်ဦးစီး	၂၅၀	၂၅

(၈) အစပြင်အဆောက်အအုံ အသုံးအဆောင်များ

စာထင်ကျောင်း	အမှတ် ခြင်ပါ	ကျန်းမာရေး	အမှတ် ခြင်ပါ	ဘာသာရေး အဆောက် အအုံများ	အမှတ် ခြင်ပါ
အထက်တန်းကျောင်း	<input type="checkbox"/>	ဆေးရုံ	<input type="checkbox"/>	ဓဇတီ	<input type="checkbox"/>
အထက်တန်းကျောင်း	<input checked="" type="checkbox"/>	ကျန်းမာရေးဌာန	<input type="checkbox"/>	ဘုန်းကြီးကျောင်း	<input type="checkbox"/>
မူလတန်းကျောင်း	<input type="checkbox"/>	ကျန်းမာရေးဌာနခွဲ	<input type="checkbox"/>	ဟိန္ဒူဘုရားကျောင်း	<input type="checkbox"/>
မူကြိုကျောင်း	<input type="checkbox"/>	ဆေးပေးခန်း	<input type="checkbox"/>	ခရစ်ယာန်ကျောင်း	<input checked="" type="checkbox"/>
အခြား	<input type="checkbox"/>	အခြား	<input type="checkbox"/>	ဓလီ	<input type="checkbox"/>
				အခြား	<input type="checkbox"/>
မှတ်ချက်		မှတ်ချက်		မှတ်ချက်	





(၂) ရှိခဲ့ပါလျှင် ဤစီမံချက်ကို မည်သည့် ဝန်ထုပ်ထွင်းပြင်ဆင်ခဲ့ပါသနည်း? နှစ်-----/မသိပါ

(၃) ဤစီမံချက်ကို ပြုနယ်မှုအတည်ပြုခဲ့ပါသလား? ပြုခဲ့ပါသည်/မပြုခဲ့ပါ /မသိပါ

(စ) ဝန်ထုပ်ထွင်းအခင်း

(၁) ဤကုမ္ပဏီအဖွဲ့အစည်းမှ ဝန်ထုပ်ထွင်းအခင်းပတ်ပတ်အထိ ဝန်ထုပ်ထွင်းမည်မျှကွာဝေးသနည်း? နှစ် ၁၅၆/မသိပါ

(၂) ဤကုမ္ပဏီအဖွဲ့အစည်းမှ ဝန်ထုပ်ထွင်းအခင်းပတ်ပတ်အထိ သွားလာရာတွင်ကြာမြင့်သည့်အချိန်၊

ခြောက်သွေ့ရာသီတွင်ကြာချိန် ၁၅ နာရီ ထောက်လှမ်း(မော်တော်ဆိုင်ကယ်)ခြေလျှင်/လား/မော်တော်ဆိုင်/ အခြား -----

မိုးရာသီတွင်ကြာချိန် ၁၅ နာရီ ထောက်လှမ်း(မော်တော်ဆိုင်ကယ်)ခြေလျှင်/လား/မော်တော်ဆိုင်/ အခြား -----

(ဆ) ဝတ်စုံကိုင်ဆိုင်ရာ သဘာဝဘေးအန္တရာယ်

ဤကုမ္ပဏီတွင် ရေကြီးခြင်းကဲ့သို့ သဘာဝဘေးအန္တရာယ်ကုရောက်စေခြင်း ရှိပါသလား။

မရှိပါ  ရှိပါသည် ရှိလျှင်ဖော်ပြပါ ၁၇၀၄၀၀၀၀

(ဇ) ကုမ္ပဏီတွင် ခွဲစိတ်ထားသော အဖွဲ့အစည်းများ

လူထုပတ်ပတ်ပြုစီမံကိန်းမတိုင်မီ ဤကုမ္ပဏီတွင် ကုမ္ပဏီခွဲစိတ်ရေးအတွက် အစိုးရ (သို့) ရွာသားများကိုယ်တိုင်(သို့) စီမံကိန်းတစ်ခုခုမှ ခွဲစိတ်ထားသည့် အဖွဲ့အစည်းများရှိပါသလား။

(၁) -----

(၂) -----

(ဈ) အထွေထွေအုပ်ချုပ်ရေး ဦးစီးဌာန (GAD) မှ မှတ်တမ်းတင်ထားခြင်း

ဤကုမ္ပဏီသည် အထွေထွေအုပ်ချုပ်ရေး ဦးစီးဌာန (GAD) မှ မှတ်တမ်းတင်ထားမှု ရှိပါသလား။

မရှိပါ

ရှိပါသည်



ဦးစောဂျက်စီ  
ကျေးရွာအုပ်စုအုပ်ချုပ်ရေးမှူး  
ဆင်ကျေးကြီးကျေးရွာအုပ်စု  
ဗဟိုတောမြို့နယ်။

ကျေးရွာခေါင်းဆောင်

အမည် ဦးစောဂျက်စီ

လက်မှတ် လွှဲကြက် ဝန.စွဲ ၉.၃၀.၂၀၁၈

လူထုစည်းရုံးရေးမှူး

အမည် ဦးမြတ်မင်းအောင်

လက်မှတ် ဝန.စွဲ ၃၀.၉.၁၈





ပုံစံ - ၀ - ၂ - ဝန်ထမ်းစာရင်းအစီရင်ခံစာ (PC 2)

လမ်းညွှန်ချက်၊ သက်ဆိုင်ရာလုပ်ငန်းစဉ်များ/လက်ထောက်နည်းပညာများမှ ဝန်ထမ်းစာရင်းအစီရင်ခံစာပြင်ဆင်ခြင်း၊ ကျေးဇူးနှင့် ကျေးဇူးအပ်နှံမှုတို့ ဤပုံစံဖြင့် ဖြည့်သွင်းရမည်။			
စည်းရုံးရေးမှူး/ဝန်ထမ်း အမည်			
ခန့်အပ်		ဝန်ထမ်းအမျိုးအမည် (၁) ။ ဝန်ထမ်း (၂) ။ ဝန်ထမ်း (၃) ။ ဝန်ထမ်း (၄)	
ပြည်နယ်/တိုင်း	မြို့နယ်	ကျေးဇူးအပ်	ကျေးဇူး

ဝန်ထမ်းစာရင်းအစီရင်ခံစာ	ခန့်အပ်		အစည်းအဝေးတွင်တက်ရောက်သူအရေအတွက်			
	တက်သည့် ခန့်	ပြန်လည်ခန့်အပ်	အမျိုးသား အရေအတွက်	အမျိုးသမီး အရေအတွက်	အိမ်ထောင်စု အရေအတွက်	လူမှုရေးအဖွဲ့အစည်း အရေအတွက် နှင့် လူမှုရေးအဖွဲ့
၁။ ကျေးဇူးဝန်ထမ်း ဝန်ထမ်းအစည်းအဝေး	၆.၁၂.၂၀၁၇	၁၀.၁၂.၂၀၁၇	၃၂	၅၂	၈၈	၈၆
၂။ ကျေးဇူးပုံစံဖြင့် စီမံခန့်ခွဲရေးအစည်းအဝေး	၉.၂.၂၀၁၇	၂၄.၁၂.၂၀၁၇	၅၁	၃၃	၈၄	၈၄
၃။ ကျေးဇူးအပ်စု လုပ်ငန်းဆောင်ရွက်ချက်အစည်းအဝေး	၃၀.၁၂.၂၀၁၇	၃၀.၁၂.၂၀၁၇	၁၄	၂၀	၃၂	၃၂
၄။ မြို့နယ်အဆင့် ဝန်ထမ်းရေးဆွဲရေး နှင့် အကောင်အထည်ဖော်ရေးကော်မတီ၏ ဝန်ထမ်း သုံးသပ်မှု အစည်းအဝေး			၀၇	၀၇	၀၇	၀၇
၅။ မြို့နယ် ဝန်ထမ်းရေးဆွဲရေး နှင့် အကောင်အထည်ဖော်ရေး ကော်မတီ၏ ဆုံးဖြတ်ချက်ကို ရှာသို့ အသိပေး အကြောင်းကြားသည့် အစည်းအဝေး						
၆။ ဝန်ထမ်းလုပ်ငန်းဆောင်ရွက်ရေးဆွဲခြင်း အစည်းအဝေး						
၆.၁။ ဝန်ထမ်းလုပ်ငန်း အကောင်အထည်ဖော်ရေးအစီအစဉ် ရေးဆွဲခြင်း						
၆.၂။ ဝယ်ယူရေးအစီအစဉ် ရေးဆွဲခြင်း						
၆.၃။ သင်္ကြာရေးကန်ကျမှု လျာထားအစီအစဉ် ရေးဆွဲခြင်း						



ပုံစံ - ၀-၂ - မိတ်ကိုင်ကတ်အစီအစဉ် (PC 2)

လက်မှတ်ချက်၊ သက်ဆိုင်ရာလူထုထုတ်ပြန်ရေးရာ/လက်ထောက်နှင့်ညွှန်ကြားရေးမှူးချုပ်၊ မိတ်ကိုင်ကတ်အသုံးပြုစီမံခန့်ခွဲရေးဌာန၊ ကျေးဇူးတင်ကျေးဇူးတင်အတွက် ဤပုံစံကို ပြည့်စုံစွာဖြည့်သွင်းရမည်။			
စည်းရုံးရေးရာ/ဝန်ထမ်း အမည်		ဦးအောင်အောင်	
ဖုန်းနံပါတ်	၃၀.၇.၁၈	မိတ်ကိုင်ကတ်အသုံးပြုစီမံခန့်ခွဲရေးဌာန	မိတ်ကိုင်(၁) <input type="checkbox"/> မိတ်ကိုင်(၂) <input type="checkbox"/> မိတ်ကိုင်(၃) <input type="checkbox"/>
ပြည်နယ်/တိုင်း	ဧရာဝတီ	ကျေးဇူးတင်ပုဂ္ဂိုလ်	ကျေးဇူးတင်

မိတ်ကိုင်ကတ်အသုံးပြုစီမံခန့်ခွဲရေးဌာန	ဖုန်းနံပါတ်		အစည်းအဝေးအတွက်မိတ်ကိုင်ကတ်အသုံးပြုစီမံခန့်ခွဲရေးဌာန			
	စတင်သည့် ဖုန်းနံပါတ်	ပြီးဆုံးသည့် ဖုန်းနံပါတ်	အစည်းအဝေးအတွက်	အချိန်သမား အစည်းအဝေးအတွက်	အခြားအစည်းအဝေးအတွက်	လူမှုဆက်သွယ်ရေးအစည်းအဝေးအတွက် နှင့် လူမှုဆက်သွယ်ရေးအစည်းအဝေးအတွက်
၁။ ကျေးဇူးတင်မိတ်ကိုင်: မိတ်ကိုင်အစည်းအဝေး	၃၀.၇.၁၈	၃၀.၇.၁၈	၃၂	၅၂	၇၄	၈၆၊ ၈၇
၂။ ကျေးဇူးတင်မိတ်ကိုင်: မိတ်ကိုင်အစည်းအဝေး	၁.၁၀.၁၈	၁.၁၀.၁၈	၃၄	၆၀	၈၄	၈၆၊ ၈၇

၁၀။ ကျေးရွာဖွံ့ဖြိုးရေး ဦးစားပေးအစီအစဉ် (ပုံစံ ၀-၃)

ပုံစံ - ၀ - ၃ ကျေးရွာဖွံ့ဖြိုးရေး ဦးစားပေးအစီအစဉ် (Form PC 3)

အဆင့်(၃) ကျေးရွာမှော်မှန်းချက်အစည်းအဝေး ပြီးဆုံးသောအခါ ကျေးရွာစံမံက်နံး အထောက်အကူပြု  
 လူထုဝတ်သည့် လူထုဝတ်သည့်ရုံးများအကူအညီဖြင့် ဤပုံစံကိုပြည့်စုံအောင် ဖြည့်သွင်းရမည်။  
 လူထုဝတ်သည့်ရုံးများ/ဝန်ထမ်း အမည် - ဒေါ်ခင်အေး  
 နေ့စွဲ - ၂၀၂၁.၃.၂၀

ဝက်ဝန်းအား အမှတ်ခြစ်ပါ (✓)       ဝက်ဝန်း(၁)       ဝက်ဝန်း(၂)       ဝက်ဝန်း(၃)

ပြည်နယ်/တိုင်း ဧရာဝတီ      ဖြန့်နယ် ပုသိမ်      ကျေးရွာအုပ်စု အင်္ဂါ      ကျေးရွာ အင်္ဂါ

က။ အခက်အခဲအတားအဆီးများအားဆေးရှေးနှေးခြင်း - ယခုလက်ရှိအခြေအနေတွင် ဤကျေးရွာဖွံ့ဖြိုးတိုးတက်ရေးအတွက် အဓိက အခက်အခဲအတားအဆီးများသည် မည်သည့်များဖြစ်ပါသနည်း။ (အမျိုးသား/သမီး အနည်းဆုံးအခက်အခဲ ၅ ခုစီဖော်ပြပါ)

အမျိုးသား အဖွဲ့မှ တင်ပြသောအခက်အခဲအတားအဆီးများ	အမျိုးသမီး အဖွဲ့မှတင်ပြသောအခက်အခဲအတားအဆီးများ
၁ ဘောက်ဆုံးကျေးရွာဖွံ့ဖြိုးခြင်း	၁ ဘောက်ဆုံးကျေးရွာဖွံ့ဖြိုးခြင်း
၂ လမ်းပန်းဆက်သွယ်ရေးကိစ္စဖြစ်ခြင်း	၂ ရေရရှိရေးကိစ္စ
၃ ဝန်ထမ်းကဏ္ဍ	၃ မြို့ဖွံ့ဖြိုးရေးကိစ္စ
၄ မြို့ဖွံ့ဖြိုးရေး	၄ စာသင်ကျောင်းကိစ္စ
၅ စာသင်ကျောင်း	၅ ဆရာ/မ နားဆေးကိစ္စ
၆	၆

ခ။ မှော်မှန်းခြင်း - နောင်လာမည့် ( ၅ ) နှစ်အတွင်း ကျေးရွာဖွံ့ဖြိုးရေး မှော်မှန်းလျာထားချက်များအား တင်ပြပါ။

အမျိုးသားအဖွဲ့မှ တင်ပြသောမှော်မှန်းချက်များ	အမျိုးသမီးအဖွဲ့မှ တင်ပြသောမှော်မှန်းချက်များ
၁ ကျေးရွာဖွံ့ဖြိုးရေး	၁ ကျေးရွာဖွံ့ဖြိုးရေး
၂ လမ်းပန်းဆက်သွယ်ရေး	၂ ရေရရှိရေး
၃ ဝန်ထမ်းကဏ္ဍ	၃ မြို့ဖွံ့ဖြိုးရေး ( ယူပီဒီမီ )
၄ မြို့ဖွံ့ဖြိုးရေး	၄ စာသင်ကျောင်းကိစ္စ
၅ စာသင်ကျောင်း	၅ ဆရာ/မ နားဆေးကိစ္စ
၆	၆

ဂ။ လူထုဝတ်သည့်ရုံး၏ လာမည့် ( ၄ ) နှစ်အတွက် အကျုံးဝင်သော ဦးစားပေး ဖွံ့ဖြိုးတိုးတက်မှု လုပ်ငန်း အစီအစဉ်များအားဖော်ပြပါ။

အဆင့်	ကျေးရွာအတွက် ဦးစားပေး ဖွံ့ဖြိုးတိုးတက်မှု လုပ်ငန်းစဉ်များ	အဆိုပြုသူ (အမျိုးသားများ/ အမျိုးသမီးများ/ အမျိုးသား+ အမျိုးသမီး)	ခန့်မှန်းကုန်ကျ ဝင်ရံ	အကျိုးခံစားခွင့်ရှိသူ ခန့်မှန်းခြေ အရေအတွက်
၁	ကျေးရွာဖွံ့ဖြိုးရေး	( ၈ + ၈ )		၈၂၃
၂	လမ်းပန်းဆက်သွယ်ရေး	( ၈ )		
၃	စာသင်ကျောင်း	( ၈ + ၈ )		
၄	စာသင်	( ၈ )		
၅	ဆရာ/မ နားဆေး	( ၈ + ၈ )		
၆	မြို့ဖွံ့ဖြိုးရေး ( ဒီဂရီ )	( ၈ + ၈ )		



ဃ။ လူထုစီမံကိန်း၏ လာမည့်( ၄)နှစ်အတွက် အကျိုးမဝင်သော ဦးစားပေး ဖွံ့ဖြိုးတိုးတက်မှု လုပ်ငန်း အစီအစဉ်များအားဖော်ပြပါ။

အဆင့်	ကျေးရွာအတွက် ဦးစားပေး ဖွံ့ဖြိုး တိုးတက်မှု လုပ်ငန်းစဉ်များ	အဆိုပြုသူ (အမျိုးသားများ/ အမျိုးသမီးများ/အမျိုးသား+ အမျိုးသမီး)	အခန်းကဏ္ဍ
၁			
၂			
၃			
၄			
၅			
၆			
၇			
၈			
၉			

ခေါင်းဆောင်၊ ကျေးရွာစီမံကိန်းအထောက်အကူပြုကော်မတီမှ အတည်ပြုသည်။

အမည် ဦး ဒုက္ခိဒုက္ခိ လက်မှတ် [Signature] နေ့စွဲ ၁၅. ၃. ၂၀၁၇  
ရှေး ဘာဝါ ၀၇- ၁၅. ၃. ၂၀၁၇

ပုံစံ - ၀ - ၃ ကျေးရွာဖွံ့ဖြိုးရေးဦးစီးဌာနအစီအစဉ် (Form PC 3)

လက်ညှိုးရွက် အဆင့်(၃) ကျေးရွာဖွံ့ဖြိုးရေးအစီအစဉ်အပေး ပြီးဆုံးသောအခါ ကျေးရွာစီမံကိန်း အထောက်အကူပြု  
 ကော်မတီသည် လူထုစည်းရုံးရေးများအကူအညီဖြင့် ဤပုံစံကိုပြည့်စုံအောင် ဖြည့်သွင်းရမည်။  
 လူထုစည်းရုံးရေးများ/ဝန်ထမ်း အမည် ဦးအိုး မောင်အောင်  
 နေ့စွဲ ၂၄.၁၂.၂၀၁၇ ဝက်ဝန်းအား အမှတ်ခြစ်ပါ (✓) ။ ဝက်ဝန်း(၁)  
 ။ ဝက်ဝန်း(၂) ။ ဝက်ဝန်း(၃) ။ ဝက်ဝန်း(၄)  
 ပြည်နယ်/တိုင်း ဧရာဝတီ ပြနယ် မကွေး ကျေးရွာအုပ်စု အင်းကုန်း ကျေးရွာ မကွေးမြို့

က။ အခက်အခဲအတားအဆီးများအားဆွေးနွေးခြင်း - ယခုလက်ရှိအခြေအနေတွင် ဤကျေးရွာဖွံ့ဖြိုးတိုးတက်ရေးအတွက် အဓိက အခက်အခဲအတားအဆီးများသည် မည်သည့်များဖြစ်ပါသနည်း။ (အမျိုးသား/သမီး အနည်းဆုံးအခက်အခဲ ၅ ခုစီဖော်ပြပါ) အမျိုးသား အဖွဲ့မှ တင်ပြသောအခက်အခဲအတားအဆီးများ၊ အမျိုးသမီး အဖွဲ့မှ တင်ပြသောအခက်အခဲအတားအဆီးများ

၀	ရေအား မလုံလောက်မှု	၀	မူကြမ်းကောင်း မရှိ
၂	ကျေးရွာအတွင်း မြေအခြေမာကျခြင်း	၂	ကျေးရွာအတွင်း မြေအခြေမာကျခြင်း
၃	ကျေးရွာအတွင်း မြေအခြေမာကျခြင်း	၃	ကျေးရွာအတွင်း မြေအခြေမာကျခြင်း
၄	ကျေးရွာအတွင်း မြေအခြေမာကျခြင်း	၄	ကျေးရွာအတွင်း မြေအခြေမာကျခြင်း
၅	ကျေးရွာအတွင်း မြေအခြေမာကျခြင်း	၅	ကျေးရွာအတွင်း မြေအခြေမာကျခြင်း
၆	ကျေးရွာအတွင်း မြေအခြေမာကျခြင်း	၆	ကျေးရွာအတွင်း မြေအခြေမာကျခြင်း

ခ။ မျှော်မှန်းခြင်း - နောင်လာမည့် ( ၅ ) နှစ် အတွင်း မကျေးရွာဖွံ့ဖြိုးရေး မျှော်မှန်းလျာထားချက်များအား တင်ပြပါ။ အမျိုးသားအဖွဲ့မှ တင်ပြသောမျှော်မှန်းချက်များ၊ အမျိုးသမီးအဖွဲ့မှ တင်ပြသောမျှော်မှန်းချက်များ

၀	ကျေးရွာအတွင်း မြေအခြေမာကျခြင်း	၀	ကျေးရွာအတွင်း မြေအခြေမာကျခြင်း
၂	ကျေးရွာအတွင်း မြေအခြေမာကျခြင်း	၂	ကျေးရွာအတွင်း မြေအခြေမာကျခြင်း
၃	ကျေးရွာအတွင်း မြေအခြေမာကျခြင်း	၃	ကျေးရွာအတွင်း မြေအခြေမာကျခြင်း
၄	ကျေးရွာအတွင်း မြေအခြေမာကျခြင်း	၄	ကျေးရွာအတွင်း မြေအခြေမာကျခြင်း
၅	ကျေးရွာအတွင်း မြေအခြေမာကျခြင်း	၅	ကျေးရွာအတွင်း မြေအခြေမာကျခြင်း
၆	ကျေးရွာအတွင်း မြေအခြေမာကျခြင်း	၆	ကျေးရွာအတွင်း မြေအခြေမာကျခြင်း

ဂ။ လူထုစီမံကိန်း၏ လာမည့် ( ၄ ) နှစ်အတွက် အကျိုးဝင်သော ဦးစားပေး ဖွံ့ဖြိုးတိုးတက်မှု လုပ်ငန်း အစီအစဉ်များအားဖော်ပြပါ။

အဆင့်	ကျေးရွာအတွက် ဦးစားပေး ဖွံ့ဖြိုးတိုးတက်မှု လုပ်ငန်းစဉ်များ	အဆိုပြုသူ (အမျိုးသားများ/ အမျိုးသမီးများ/အမျိုးသား+ အမျိုးသမီး)	ခန့်မှန်းကုန်ကျ ဝင်ရံ	အကျိုးစီးပွားရှိသူ ခန့်မှန်းခြေ အရေအတွက်
၀	ကျေးရွာအတွင်း မြေအခြေမာကျခြင်း	က + ခ	၇၀၀၀၀၀၀	၉၃၃
၂	ကျေးရွာအတွင်း မြေအခြေမာကျခြင်း	က		၉၃၃
၃	ကျေးရွာအတွင်း မြေအခြေမာကျခြင်း	ခ		၉၃၃
၄	ကျေးရွာအတွင်း မြေအခြေမာကျခြင်း	ပ		၉၃၃
၅	ကျေးရွာအတွင်း မြေအခြေမာကျခြင်း	က		၉၃၃
၆	ကျေးရွာအတွင်း မြေအခြေမာကျခြင်း	က + ခ		၉၃၃



ပုံစံ - ၀-၃ ကျေးရွာဖွံ့ဖြိုးရေး ဦးစားပေးအစီအစဉ် (Form PC 3)

လမ်းညွှန်ချက်၊ အဆင့်(၃)ကျေးရွာမှိုက်မှိုက်ရက်အစည်းအဝေးပြီးဆုံးသောအခါ ကျေးရွာစီမံကိန်း အထောက်အကူပြု ကော်မတီသည် လူထုစည်းရုံးရေးမှူးအကူအညီဖြင့် ဤပုံစံကိုပြည့်စုံအောင် ဖြည့်သွင်းရမည်။

လူထုစည်းရုံးရေးမှူး/ဝန်ထမ်း အမည် ဦးစိုးမင်းမောင်

နေ့စွဲ ၂၀၂၀-၀၅-၂၅ စက်ဝန်းအား အမှတ်ခြစ်ပါ (✓)  စက်ဝန်း(၁)   
 စက်ဝန်း(၂)  စက်ဝန်း(၃)  စက်ဝန်း(၄)

ပြည်နယ်/တိုင်း <u>ဧရာဝတီ</u>	မြို့နယ် <u>ပုသိမ်</u>	ကျေးရွာအုပ်စု <u>ဆင်္ဘောကြီး</u>	ကျေးရွာ <u>မကျီရွာ</u>
---------------------------------	---------------------------	-------------------------------------	---------------------------

က။ အခက်အခဲအတားအဆီးများအားဆွေးနွေးခြင်း - ယခုလက်ရှိအခြေအနေတွင်ဤကျေးရွာဖွံ့ဖြိုးတိုးတက်ရေးအတွက် အဓိကအခက်အခဲအတားအဆီးများသည် မည်သည့်များဖြစ်ပါသနည်း။ (အမျိုးသား/သမီး အနည်းဆုံးအခက်အခဲ ၅ ခုစီဖော်ပြပါ)

အုပ်စုဖွဲ့ဆွေးနွေးမှုများမှ တင်ပြသောအခက်အခဲအတားအဆီးများ

ကျေးရွာအုပ်စုအတွင်းတွင် ကျေးရွာအုပ်စုအတွင်းရှိ အခက်အခဲများ	<input type="checkbox"/> ကျား <input type="checkbox"/> မ <input type="checkbox"/> ကျား+ မ
မြို့နယ်အတွင်း ကျေးရွာအုပ်စုအတွင်းရှိ အခက်အခဲများ	<input type="checkbox"/> ကျား <input type="checkbox"/> မ <input type="checkbox"/> ကျား+ မ
တစ်ပြည်နယ်အတွင်း ကျေးရွာအုပ်စုအတွင်းရှိ အခက်အခဲများ	<input type="checkbox"/> ကျား <input type="checkbox"/> မ <input type="checkbox"/> ကျား+ မ
အစဉ်အဆက် အလုပ်အကိုင် အခက်အခဲများ	<input type="checkbox"/> ကျား <input type="checkbox"/> မ <input type="checkbox"/> ကျား+ မ
ပြည်ထောင်စုအတွင်း ပညာရေး၊ ကျန်းမာရေး၊ လူမှုရေး- အခက်အခဲများ	<input type="checkbox"/> ကျား <input type="checkbox"/> မ <input type="checkbox"/> ကျား+ မ

ခ။ မှိုက်မှိုက်ခြင်း- နောင်လာမည့် ( ၅ )နှစ် အတွင်း ကျေးရွာဖွံ့ဖြိုးရေး မှိုက်မှိုက်လျာထားချက်များအား တင်ပြပါ။

အုပ်စုဖွဲ့ဆွေးနွေးမှုများမှ တင်ပြသောအခက်အခဲအတားအဆီးများ

အစဉ်အဆက် အလုပ်အကိုင် အခက်အခဲများ	<input type="checkbox"/> ကျား <input type="checkbox"/> မ <input type="checkbox"/> ကျား+ မ
မြို့နယ်အတွင်း ကျေးရွာအုပ်စုအတွင်းရှိ အခက်အခဲများ	<input type="checkbox"/> ကျား <input type="checkbox"/> မ <input type="checkbox"/> ကျား+ မ
တစ်ပြည်နယ်အတွင်း ကျေးရွာအုပ်စုအတွင်းရှိ အခက်အခဲများ	<input type="checkbox"/> ကျား <input type="checkbox"/> မ <input type="checkbox"/> ကျား+ မ
အစဉ်အဆက် အလုပ်အကိုင် အခက်အခဲများ	<input type="checkbox"/> ကျား <input type="checkbox"/> မ <input type="checkbox"/> ကျား+ မ
ပြည်ထောင်စုအတွင်း ပညာရေး၊ ကျန်းမာရေး၊ လူမှုရေး- အခက်အခဲများ	<input type="checkbox"/> ကျား <input type="checkbox"/> မ <input type="checkbox"/> ကျား+ မ





ပုံစံ - ၀ - ၄ ကျေးရွာအုပ်စုစီမံကိန်းလုပ်ငန်းခွဲရွေးချယ်ခြင်းပုံစံ (Form PC 4)

လမ်းညွှန်ချက်၊ စီမံကိန်းလုပ်ငန်းခွဲရွေးချယ်မှုအစည်းအဝေးပြီးနောက်တွင် ကျေးရွာအုပ်စု CF/TF တို့၏ အကူအညီရယူ၍ ကျေးရွာစီထောက်ကော်မတီမှ လက်မှတ်ရေးထိုးပြီး အဆိုပါပုံစံအား ပြည်ပုံအောင်မြင်သွင်းရမည်။ ဤပုံစံအား ပြည်ပုံအောင်မြင်သွင်းပြီးပါက ကျေးရွာအုပ်စုမှ ဖြိုးတိုးတက်ရေးစီမံချက်တွင် TPIIC သို့ ပေးပို့ရန်အတွက် နောက်ဆက်တွဲအဖြစ် ထားရှိရမည်။ CF မှ ကျေးရွာတစ်ရွာချင်းစီ၏ စီမံကိန်းလုပ်ငန်းခွဲဆိုင်ရာ အချက်အလက်များကို MIS သို့ ထည့်သွင်းရမည်။ (ယခုနစ်စီမံကိန်းလုပ်ငန်းခွဲ မလုပ်ကိုင်သော ကျေးရွာများ မပါဝင်ပါ။)

ကျေးရွာစည်းရုံးရေးမှူး/ဝန်ထမ်းအမည် - ၆၅၁၉၅၅၂၆၀

နေ့စွဲ - 16. 9. 2017

ပြည်နယ်/တိုင်း - ၈၇၀၀၈၇

မြို့နယ် - ယုတော

စက်ဝန်းအားအမှတ်ဖြစ်ပေးပါ။ (✓) စက်ဝန်း(၀) စက်ဝန်း(၂) စက်ဝန်း(၃) စက်ဝန်း(၄) စက်ဝန်း(၅) စက်ဝန်း(၆) စက်ဝန်း(၇) စက်ဝန်း(၈) စက်ဝန်း(၉)

ကျေးရွာအမည်	ဆောင်ရွက်မည့် လုပ်ငန်းများ	အတိုင်းအတာ	ခန့်မှန်း တိုက်ရိုက် အကျိုးစီးပွားခွင့် ရှိသူများ	အဆိုပြုတင်ပြသူ	စီမံကိန်းမှ ထည့်ဝင်မှု	ခန့်မှန်းကုန်ကျစရိတ်		စုစုပေါင်း
						ကျေးရွာမှ ထည့်ဝင်မှု	အခြားထည့်ဝင်မှု (ဖော်ပြပါ) ထည့်ဝင်မှု   အမည်/အဖွဲ့	
မရင်းကုန်း	စာသင်ကျောင်း (၆၀' x ၃၀' x ၁၀') ဖြူဖြူခြင်ခြင်	(၆၀' x ၃၀' x ၁၀')	၅၄၀	ကျား မ ✓ ကျား+မ	၂၀၀၀၀၀၀	-	-	၂၀၀၀၀၀၀
ကျေးဇူးကုန်း	စာသင်ကျောင်း (၆၀' x ၃၀' x ၁၀') ဖြူဖြူခြင်ခြင်	(၆၀' x ၃၀' x ၁၀')	၈၄၂	ကျား မ ✓ ကျား+မ	၆၀,၀၀၀၀၀၀	-	-	၆၀,၀၀၀၀၀
				ကျား မ ✓ ကျား+မ				
				ကျား မ ✓ ကျား+မ				

ရာထူး ကျေးရွာအုပ်စု စီ/ထောက်ကော်မတီ ဥက္ကဋ္ဌအမည် ရှန် ခု စူး  
 လက်မှတ် နေဝင်း  
 ရက်စွဲ 16. 9. 2017  
 ကျော်ကျော်စွန်း



ပုံစံ- ၈-၄ ကျေးရွာအုပ်စုစီမံကိန်းလုပ်ငန်းခွဲရွေးချယ်ခြင်းပုံစံ (Form PC 4)

လမ်းညွှန်ရွက်

ကျေးရွာစည်ရုံးရေးမှူး/ဝန်ထမ်းအမည် - ဦး (ဦး)အင်းဒွာင်၊ ဒေါ်စာအောင်

နေ့စွဲ - ၇. ၁၂. ၂၀၂၃

ပြည်နယ်/တိုင်း - ဧရာဝတီ ပြနယ် လှေတော ကျေးရွာအုပ်စု - ဆင်လှူး(ဦး)

ဝက်ဝန်းအားအမှတ်ခြပ်ပေးပါ။ (၁) ဝက်ဝန်း(၁) ဝက်ဝန်း(၂) အက်ဝန်း(၃) ဝက်ဝန်း(၄)

ကျေးရွာအမည်	ဆောင်ရွက်မည့်လုပ်ငန်းများ	အတိုင်းအတာ	ခန့်မှန်းတိုက်ရိုက်အကျိုးစီးပွားခွင့်ရှိသူများ	အဆိုပြုတင်ပြသူ	ခန့်မှန်းကျန်ကျစရိတ်			
					စီမံကိန်းမှ ထည့်ဝင်မှု	ကျေးရွာမှ ထည့်ဝင်မှု	အခြားထည့်ဝင်မှု(ခေါ်ပြုပါ) ထည့်ဝင်ငွေ   အမည်/အဖွဲ့	စုစုပေါင်း
ဆင်လှူး(ဦး)	ရွာချင်းဆက်သွယ်ရေးကိုင်ပေးစီမံခန့်ခွဲရေး	၂၁၀၀'x၁၇'x၁၆'	ကျား (၇၅၄၇)၊ မ (၁၄၇၇)၊ ပေါင်း (၉၀၂၄)	□ ကျား □ မ □ ကျား+မ	၂၀၀,၀၀၀၀			၂၀၀,၀၀၀၀
မကျီးကျီး	ရွာချင်းဆက်သွယ်ရေး	၂၄'x၇၀'x၁၇'	ကျား (၄၈၃၇)၊ မ (၄၅၄၀)၊ ပေါင်း (၉၃၇၇)	□ ကျား □ မ □ ကျား+မ	၂၀,၀၀၀၀			၂၀,၀၀၀၀
စစ်၊ ကလေး	ရွာချင်းဆက်သွယ်ရေး	၃၀၀၀'x၁၀'x၁၆'	ကျား (၈၈၃)၊ မ (၂၅၅)၊ ပေါင်း (၁၁၃၈)	□ ကျား □ မ □ ကျား+မ	၁၅၀,၀၀၀၀			၁၅၀,၀၀၀၀
ဆင်လှူး(ဦး)	ရွာချင်းဆက်သွယ်ရေး	၁၇၀'x၁၃၀'	ကျား (၂၀၁၇)၊ မ (၂၅၃၇)၊ ပေါင်း (၄၅၅၄)	□ ကျား □ မ □ ကျား+မ	၇၄၉၈၀၀			၇၄၉၈၀၀
ဆင်လှူး(ဦး)	ရွာချင်းဆက်သွယ်ရေး	၅၇၀'x၈'x၁၆'	ကျား (၃၈၇)၊ မ (၃၈၀)၊ ပေါင်း (၇၆၇)	□ ကျား □ မ □ ကျား+မ	၅၅,၀၀၀၀			၅၅,၀၀၀၀
မကျီးကျီး	ရွာချင်းဆက်သွယ်ရေး	၂၂၅'x၁၃၅'	ကျား (၃၁၀)၊ မ (၃၇၅)၊ ပေါင်း (၆၈၅)	□ ကျား □ မ □ ကျား+မ	၈၅,၀၀၀၀			၈၅,၀၀၀၀

ရွာချင်းဆက်သွယ်ရေး	ရွာချင်းဆက်သွယ်ရေး	၁၄၀'x၁၄၀'	ကျား (၂၀၈)၊ မ (၂၁၅)၊ ပေါင်း (၄၂၃)	□ ကျား □ မ □ ကျား+မ	၈၅,၀၀၀၀			၈၅,၀၀၀၀
ဆင်လှူး(ဦး)	ရွာချင်းဆက်သွယ်ရေး	၁၈'x၈'x၁၆'	ကျား (၃၈၇)၊ မ (၃၈၀)၊ ပေါင်း (၇၆၇)	□ ကျား □ မ □ ကျား+မ	၅၅,၀၀၀၀			၅၅,၀၀၀၀
				□ ကျား □ မ □ ကျား+မ				
				□ ကျား □ မ □ ကျား+မ				
				□ ကျား □ မ □ ကျား+မ				
				□ ကျား □ မ □ ကျား+မ				
				□ ကျား □ မ □ ကျား+မ				
				□ ကျား □ မ □ ကျား+မ				

ရာထူး - ကျေးရွာအုပ်စု စီမံကိန်းဦးစီးဌာန အမည် - ဦး (ဦး)အင်းဒွာင် လက်မှတ် [Signature] ရက်စွဲ ၇. ၁၂. ၂၀၂၃















၁၄။ ကဏ္ဍအလိုက် ဖွံ့ဖြိုးရေး ဦးစားပေးလုပ်ငန်းများ

၁၄။ (၁) ဤအစည်းအဝေးအတွက် ဦးစားပေးလုပ်ငန်းစဉ်များ

အစည်းအဝေးအတွက် အဖွဲ့အစည်း

ကျန်းမာရေး၊ အစားအသောက်

၁၄။ (၂) TPC တွင်အဖွဲ့အစည်းအတွက် ဦးစားပေးလုပ်ငန်းစဉ်များ MIS သွင်းရန်အတွက်

အဆင့်	လုပ်ငန်းစဉ်များ	အထိရောက်မှု	အမှန် ဖြစ်ရန်	လ/န	တာဝန်ပေးသူ သို့ အဖွဲ့အစည်း	ပြင်ပမှ ထည့်ဝင်မှု
အစည်းအဝေးအတွက် အဖွဲ့အစည်း	၁။ မိုးလင်းခင်း	အပိုသား	၂	၂၀၁၉	VIPSC	
		အပိုသား				
	၂။ အစည်းအဝေးအတွက် အဖွဲ့အစည်း	အပိုသား	၂	၂၀၁၁	VIPSC	
		အပိုသား				
၃။ အစည်းအဝေးအတွက် အဖွဲ့အစည်း	အပိုသား	၂	၂၀၁၁	VIPSC		
	အပိုသား					
အစည်းအဝေးအတွက် အဖွဲ့အစည်း	၄။ အစည်းအဝေးအတွက် အဖွဲ့အစည်း	အပိုသား	၂	၂၀၁၉	VIPSC	
		အပိုသား				
		အပိုသား				
		အပိုသား				
		အပိုသား				
		အပိုသား				
		အပိုသား				
		အပိုသား				
		အပိုသား				
		အပိုသား				
အစည်းအဝေးအတွက် အဖွဲ့အစည်း	၁။ အစည်းအဝေးအတွက် အဖွဲ့အစည်း	အပိုသား	၂	၂၀၁၁	VIPSC	
		အပိုသား				
		အပိုသား				
		အပိုသား				
		အပိုသား				
	အပိုသား					
အစည်းအဝေးအတွက် အဖွဲ့အစည်း	၁။ အစည်းအဝေးအတွက် အဖွဲ့အစည်း	အပိုသား	၂	၂၀၁၁	VIPSC	
		အပိုသား				
		အပိုသား				
		အပိုသား				
		အပိုသား				
	အပိုသား					

ဆက်လက်၍ ၁၃၀၂ မလေးရှား

နောက်ထက်တွဲ(၄) ခြားနားသောအပိုင်းများအတွက် ဦးစားပေးပုံ ဖြိုးရေးလုပ်ငန်းစဉ် အနှစ်ချုပ်

မူရင်းသည်အား VPSC တွင်ထားရှိရပါမည်၊ အခြားဌာနများနှင့် ညှိနှိုင်းရန်အတွက် မိတ္တူအား TPIC ဝန်ထုပ်ရပါမည်၊ MIS data အနေဖြင့် သွင်းရန် မလိုအပ်ပါ။

	အဆင့်	လုပ်ငန်း	မည်သူဦးစားပေးလဲ	ကျေးဇူးတင်တာဝန်ပုံသေ (သို့) အုပ်စု	ပြင်ပမှမည်သူ ထောက်ပံ့ မလဲ
အခြေခံအထောက်အပံ့	၀	ရရှိသူ အစီအစဉ်အစီအစဉ်	<input checked="" type="checkbox"/> ဝ <input checked="" type="checkbox"/> ကျား	ကျေးဇူးတင်တာဝန်ပုံသေ	
	၂	ဌာနစွဲစာရင်း ဖြန့်ဖြူးရေး	<input checked="" type="checkbox"/> ဝ <input checked="" type="checkbox"/> ကျား	VPSC	
	၃	တရားရုံး၊ တရား မိတ်ဆက်ရေး လုပ်ငန်း	<input checked="" type="checkbox"/> ဝ <input checked="" type="checkbox"/> ကျား	VPSC	
	၄	မီးကွင်း ၆၇	<input type="checkbox"/> ဝ <input type="checkbox"/> ကျား	VPSC	
	၅		<input type="checkbox"/> ဝ <input type="checkbox"/> ကျား		
အသတ်ပေးပေးရေး/ ဝိတ်ပါရေး	၀	ဆက်လက် လုပ်ငန်းစဉ်	<input type="checkbox"/> ဝ <input type="checkbox"/> ကျား	VPSC	
	၂	ဆက်လက် အစီအစဉ်	<input type="checkbox"/> ဝ <input type="checkbox"/> ကျား	VPSC	
	၃		<input type="checkbox"/> ဝ <input type="checkbox"/> ကျား		
	၄		<input type="checkbox"/> ဝ <input type="checkbox"/> ကျား		
	၅		<input type="checkbox"/> ဝ <input type="checkbox"/> ကျား		
ကျန်းမာရေးနှင့် အာဟာရ	၀		<input type="checkbox"/> ဝ <input type="checkbox"/> ကျား		
	၂		<input type="checkbox"/> ဝ <input type="checkbox"/> ကျား		
	၃		<input type="checkbox"/> ဝ <input type="checkbox"/> ကျား		
	၄		<input type="checkbox"/> ဝ <input type="checkbox"/> ကျား		
	၅		<input type="checkbox"/> ဝ <input type="checkbox"/> ကျား		
ပညာရေး	၀		<input type="checkbox"/> ဝ <input type="checkbox"/> ကျား		
	၂		<input type="checkbox"/> ဝ <input type="checkbox"/> ကျား		
	၃		<input type="checkbox"/> ဝ <input type="checkbox"/> ကျား		



၁၅။

VDP အရည်အသွေးထိန်းချုပ်မှု

ထိန်းချုပ်သူ-

ရက်စွဲ-

ရွာ-

VDP ရက်စွဲ

မြို့နယ်

ကျေးရွာအုပ်စု

VDP စာရွက်စာတမ်းပြီးဆုံးမှုကို စစ်ဆေးပါ။ (OM အရ)

- မျက်နှာဖုံး (အဖုံး)
- မာတိကာ
- ကျေးရွာအခြေခံ (data)
- PSA အကျဉ်းချုပ်နှင့် PRA လုပ်ငန်းစဉ်
- အမျိုးသားအမျိုးသမီး အဖွဲ့များ၏ အခက်အခဲများ
- ကျေးရွာမျှော်မှန်းချက် (ဆွေးနွေးချက် ရလဒ်)
- အမျိုးသား၊ အမျိုးသမီးအဖွဲ့များ သဘောတူထားသည့် (၄) နှစ်အတွက် ဦးစားပေး လုပ်ငန်းများ စာရင်း (အခြေခံ အဆောက်အအုံ၊ အသက်မွေးမှု၊ ပညာရေး၊ လူမှုရေးထိန်းသိမ်းမှု၊ .....)

နောက်ဆက်တွဲများ

- လူမှုရေးအကဲဖြတ်မှု၊ စာရွက်စာတမ်း၊ ဓါတ်ပုံနှင့် PRA လုပ်ငန်းစဉ်၊ မြေပုံများပါရမည်၊ စည်းစိမ်ပိုင်ဆိုင်မှု အဆင့်၊ Venn ပုံ.....
- ကျေးရွာစီမံကိန်း ရေးဆွဲရေး အစည်းအဝေးမှတ်တမ်း မိတ္တူ
- ကျေးရွာ၏ အချက်အလက် (PC 1 ပုံစံ)
- ကျေးရွာမျှော်မှန်းချက်

(၂) လူမှုရေးအကဲဖြတ်မှုအရည်အသွေးနှင့် (VDP စစ်ဆေးပါ)

- VDP တွင် ပါဝင်သော ဦးရေ (အမျိုးသားအမျိုးသမီး)
- လူမှုရေးအကဲဖြတ်မှုအရည်အသွေးနှင့် VDP အတွက် ရက်ပေါင်း
- PRA အသုံးပြုမှုအရည်အတွက်
- ပါဝင်သောဦးရေနှင့် လုပ်ငန်းများ မှတ်တမ်းတင်ခြင်း (အစည်းအဝေးမှတ်တမ်း၊ ဓါတ်ပုံ၊ တိုင်းရင်းသားအနည်းစုနှင့် ထိခက်လွယ်သောအဖွဲ့များ၊)
  - အလွန်ကောင်
  - ကောင်း
  - ညံ့
- လုပ်ငန်းများမှတ်တမ်းတင်ခြင်းနှင့် အမျိုးသမီးအဖွဲ့အစည်း၏ ရလဒ်အား ခွဲခြားပေးထားသလား၊
  - ရှိ
  - မရှိ
- စီမံကိန်း အရေအတွက် (အမျိုးသား၊ အမျိုးသမီးရွေးချယ်မှုအရေအတွက်)

PRA ဝုဒ္ဓါတရားအဖွဲ့ဝင်များအား အချက်အလက်အရ အကျဉ်းချုပ် (အမျိုးသားအမျိုးသမီးရွေးချယ်မှုအရေအတွက်)