



ပြည်ထောင်စုမြန်မာနိုင်ငံတော်အစိုးရ
စိုက်ပျိုးရေး၊ မွေးမြူရေးနှင့် ဆည်မြောင်းဝန်ကြီးဌာ
ကျေးလက်ဒေသဖွံ့ဖြိုးတိုးတက်ရေးဦးစီးဌာန

National Community Driven Development Project
လူထုဗဟိုပြုစီမံကိန်း၊ လှိုင်းဘွဲ့မြို့နယ်

ကျေးရွာဖွံ့ဖြိုးရေးအစီအစဉ်



မအဲကျေးရွာ၊ ကမော့လဲ(မအဲ)ကျေးရွာအုပ်စု

လှိုင်းဘွဲ့မြို့နယ်၊ ကရင်ပြည်နယ်

မာတိကာ

<u>စဉ်</u>	<u>အကြောင်းအရာ</u>	<u>စာမျက်နှာ</u>
၁။	လှိုင်းဘွဲ့မြို့နယ်အခြေပြမြေပုံ	၁
၂။	ကျေးရွာမြေပုံ (တည်နေရာ)	၂
၃။	အုပ်စုတွင်ပါဝင်သော ကျေးရွာများစာရင်း	၂
၄။	ကျေးရွာအခြေခံအချက်အလက်များ (ကျေးရွာသမိုင်းကြောင်း)	၃
၅။	လူထုပူးပေါင်းပါဝင်သော လူမှုဆန်းစစ်ခြင်းနှင့် အကဲဖြတ်ခြင်း လုပ်ငန်းစဉ် (PSA/PRA) အကျဉ်းချုပ်ဇယား	၄
၆။	ကျေးရွာဖွံ့ဖြိုးရေးအစီအစဉ်အတွက်အသုံးပြုခဲ့သော PRA tools တစ်ခုချင်းစီအတွက် သုံးသတ်ချက်များ	
	၁။ ကျေးရွာလူမှုရေးနှင့်အရင်းအမြစ်ပြမြေပုံ (Social Map)	၄
	၂။ ရာသီခွင်ပြပြကွဲဒီဇိုင်း (Seasonal Cleander)	၆
	၃။ ဥစ္စာနေကြွယ်ဝမှုပြဇယား (Wealth Ranking)	၈
	၄။ ကျား၊မ ပင့်ကူအိမ်သုံးသပ်ခြင်း (Cob Web)	၁၀
	၅။ အရင်းအမြစ်အသုံးချမှုပုံစံပြဇယား (Asset Mapping)	၁၂
	၆။ အဖွဲ့အစည်းချိတ်ဆက်မှုပြဇယား (Veen Diagram).....	၁၇
၇။	ကော်မတီဝင်များရွေးချယ်ခြင်းနှင့် ကျေးရွာဖွံ့ဖြိုးရေးအစီအစဉ် ဆောင်ရွက်မှုမှတ်တမ်း	၁၈
၈။	ကျေးရွာအချက်အလက်များ (PC 1)	၂၀
၉။	စီမံကိန်းစက်ဝန်းအချိန်ဇယား (PC 2)	၂၃
၁၀။	ကျေးရွာဖွံ့ဖြိုးရေးဦးစားပေးအစီအစဉ် (PC 3)	၂၄
၁၁။	အစည်းဝေးမှတ်တမ်းများ	၂၈
၁၂။	ကဏ္ဍအလိုက်ဦးစားပေးဖွံ့ဖြိုးရေးလုပ်ငန်းစဉ်များ	၃၀

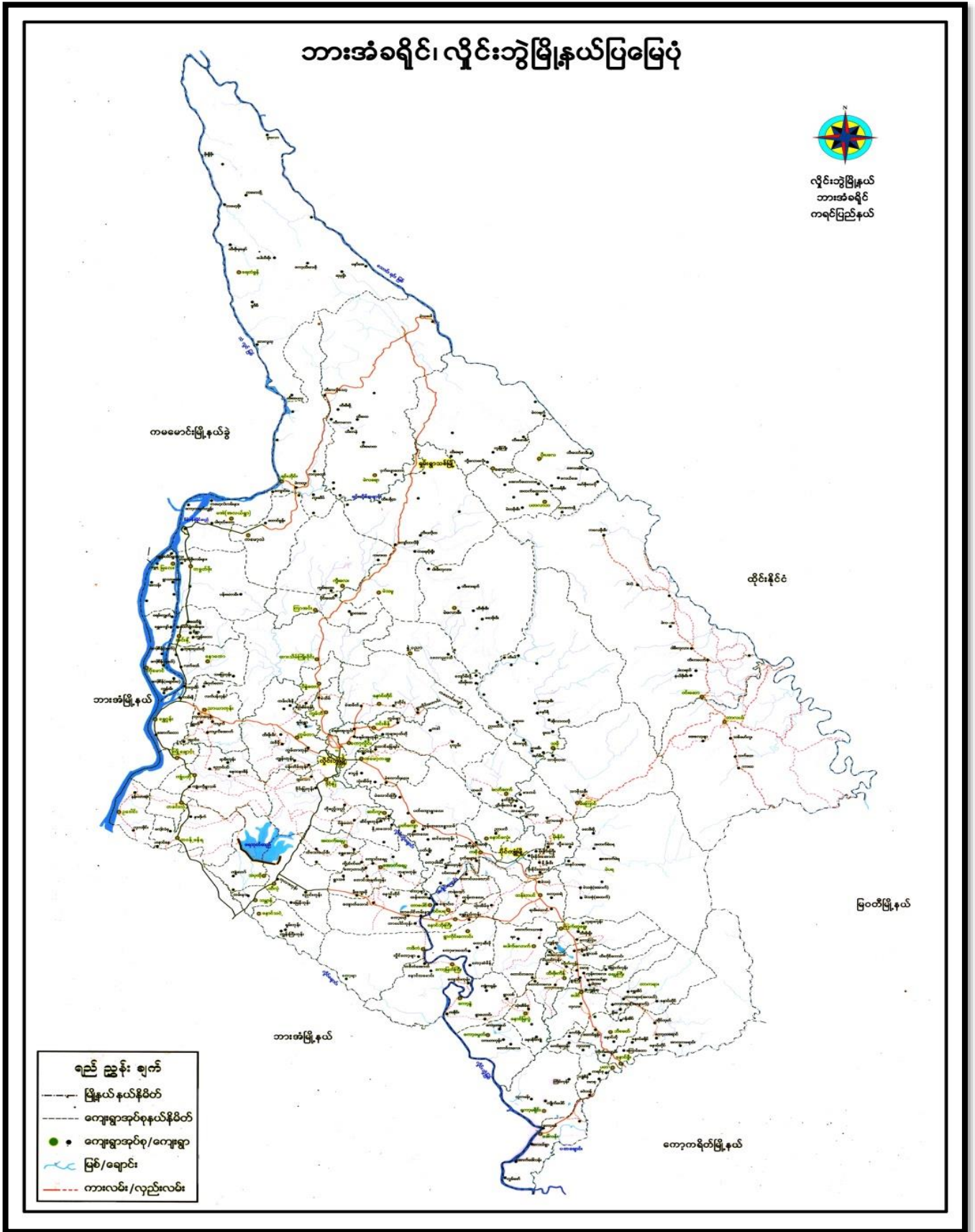

၂။ ကျေးရွာမြေပုံ (တည်နေရာ)

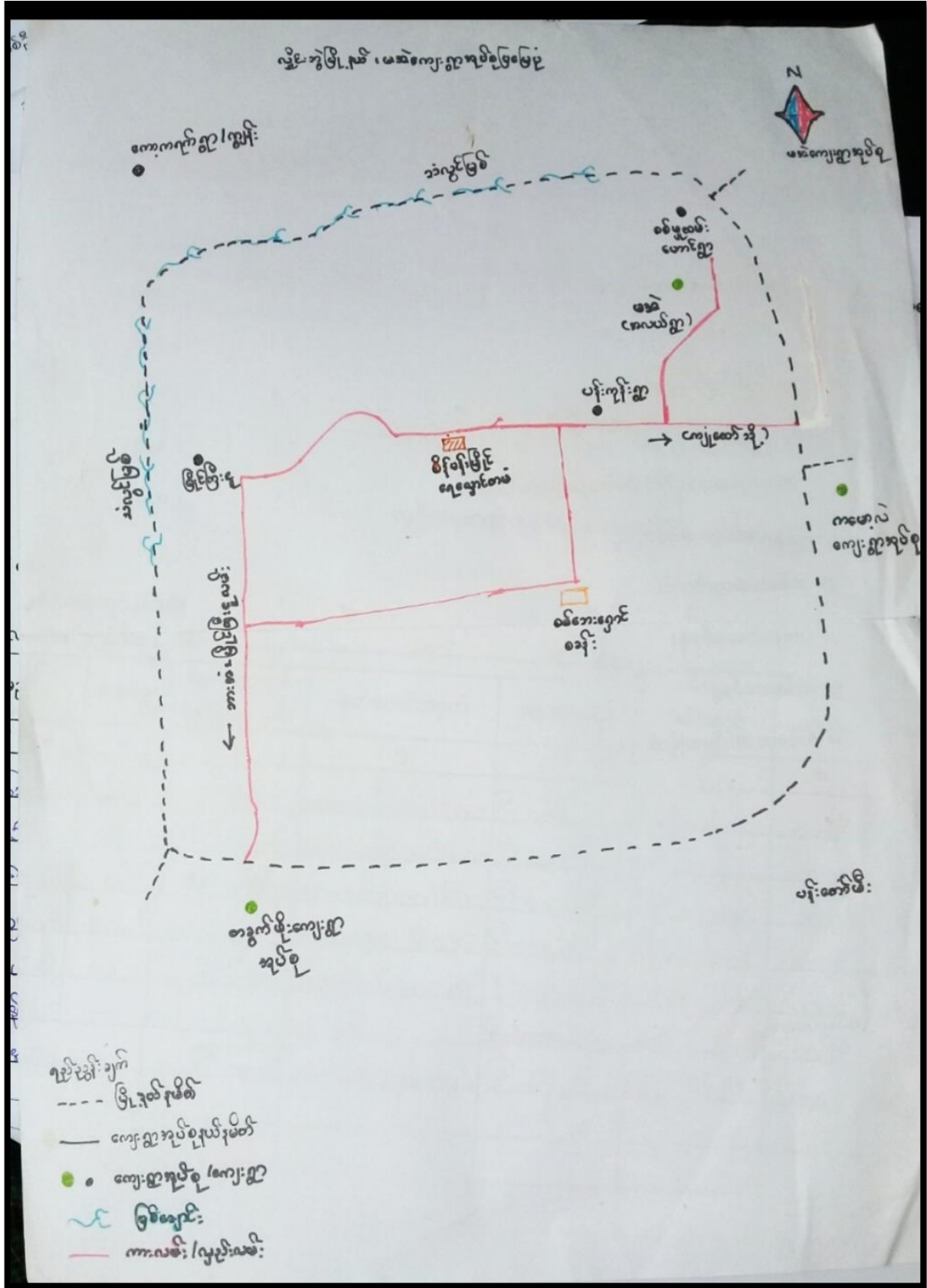

၅။ လူထုပူးပေါင်းပါဝင်သော လူမှုဆန်းစစ်ခြင်းနှင့် အကဲဖြတ်ခြင်းလုပ်ငန်းစဉ် အကျဉ်းချုပ်ဇယား

လူထုပူးပေါင်းပါဝင်ခြင်းစီမံကိန်း
 လူမှုဆန်းစစ်ချက် (PRA) နှင့် စာကတ်ဆိုင်သော အချက်အလက်များ
 ကျေးဇူးတင်စာ - ၁၁၁
 ကျေးဇူးတင်စာ - ၈၈၈၀ (၁၁၁)

အတွေးအခေါ် အမျိုးအစား	အကြောင်းအရာများ	အတွေးအခေါ်အောင်မြင်မှုရှိသော အချက်အလက်များ		ပါဝင်သူ အရေအတွက်
		ကျား	မ	
၁။	၂၀၂၀.၆.၂၀၁၉ လူမှုပတ်ဝန်းကျင် အခြေခံ အခြေခံနှင့် ဆန်းစစ်ချက်များ	၈၃	၁၂၃	၂၀၆
၂။	၂၀၂၀.၆.၂၀၁၉ ဒုက္ခရောက်ရှိသူများအား ဆက်သွယ်မှု ဖြင့် ဆန်းစစ်ချက်များ	၈၃	၁၂၃	၂၀၆
၃။	၂၀၂၀.၆.၂၀၁၉ ကျေးဇူးတင်စာ အခြေခံ ပြင်ဆင်မှုနှင့် အခြေခံ စီမံခန့်ခွဲမှု အခြေခံအားဖြင့် ဆန်းစစ်ချက်များ	၈၃	၁၂၃	၂၀၆
၄။	၂၀၂၀.၆.၂၀၁၉ ကုသီနှင့် ဗဟိုကွန်ပျူတာ အခြေခံအားဖြင့် ဆန်းစစ်ချက်များ	၈၃	၁၂၃	၂၀၆
၅။	၂၀၂၀.၆.၂၀၁၉ ပစ္စည်းအားဖြင့် သတ်မှတ်ခြင်း ဆန်းစစ်ချက်များ	၈၃	၁၂၃	၂၀၆
၆။	၂၀၂၀.၆.၂၀၁၉ အခြေခံ ကျေးဇူးတင်စာ ပြင်ဆင်မှု အခြေခံအားဖြင့် ဆန်းစစ်ချက်များ	၈၃	၁၂၃	၂၀၆

၆။ ကျေးရွာဖွံ့ဖြိုးရေးအစီအစဉ်အတွက်အသုံးပြုခဲ့သော PRA tools
တစ်ခုချင်းစီအတွက် သုံးသတ်ချက်များ

၁။ ကျေးရွာလူမှုရေးနှင့်အရင်းအမြစ်ပြမြေပုံ (Social Map)



အကုသိုလ်အပြစ်ပြုမိလိမ့်ဆန်းစစ်ချက်

ကျေးဇူး - မအိ

ရက်စွဲ - ၂၀.၆.၂၀၁၉

- မအိကျေးဇူးတွင် အဓိကထားလုပ်ကိုင်နေသည်မှာ -
ယယ်ယာလုပ်ငန်းများဖြစ်ကြသည်။
- အနည်းစုမှာ ကြံ့ခင်းများ ခိုက်ပျိုးကြသည်။
- အများစုမှာ ဗုဒ္ဓဘာသာကို ကိုးကွယ်ကြသူများ ဖြစ်သည်။
- ဤတွင် အလုပ်အကိုင်တစ်ချို့မှာ ယယ်ခိုက်ခြင်း၊ ကြံ့ခင်းခြင်း၊
ပေါ့လျော်ခြင်း စသည်တို့လုပ်ကိုင်ကြသည်။
- ကျေးဇူးနှင့်အညီ စွာသို့ သွားလာရမ်းများသည် ယမ်း
အသစ်အတစ်ကောင်းသည်။ မိုးရာသီတွင်လျှင် မြှုပ်ကြွသည်။

ပါဝင်ဆွေးနွေးသူများ ⇒ ကျား (၈၃)၊ မ (၁၂၃)

ရာသီခွင်ပြုပြင်မှု

ကျေးရွာအမည် - (၁၅)

ရက်စွဲ - 10.6.2019

အာရုံကြားအရာ	တိုင်း	တောင်	ပူပန်	ဝါဒူ	ဝါဒါင်	တောက်ပ	အိုးအိုး	တုတ်တုတ်	တောက်	တောင်	တောင်	တောင်
ရာသီဥတု												
စိုက်ပျိုးရေး	-				-							-
ပွဲလမ်းဘာဝင်			-							-		
ဝင်ငွေ	-	-	-									
ထွက်ငွေ												
ကျန်းမာရေး	-											
သဘာဝတေး၊ အန္တရာယ်	-	-				-	-	-	-	-	-	-

ရာသီခွင်ပြုပြင်မှု ဆန်းစစ်ချက် နှင့် ဆွေးနွေးချက်

ကျေးရွာအမည် - (၁၅)

ရက်စွဲ - 10.6.2019

- ▲ အပူပန်အခါ အခွင့်အလမ်း နည်းပါးခြင်း။
- ▲ စိုက်ပျိုးရေး နည်းပညာ နှင့် စိုက်ပျိုးရေးများ အခက်အခဲရှိခြင်း။
- ▲ ဝင်ငွေ နည်းငယ်ဖြင့်သာ အိမ်တွင်းမြှုပ်နှံထား အချိန်ပေးထားခြင်း။
- ▲ ကျန်းမာရေး ဗဟုသုတ နည်းပါးခြင်းကြောင့် ရောဂါကောင်းဖြစ်မှုများခြင်း။

၃။ ဥစ္စာရေးကြွယ်ဝမှုပြယေား (Wealth Ranking)

ဥစ္စာရေးကြွယ်ဝမှုပြယေား

ရက်စွဲ - 10.6.2019

ကျေးရွာ - မအံ

အဆင့်	သတ်မှတ်ချက်	အိမ်ထောင်စု အရေအတွက်	ရာခိုင်နှုန်း (%)
အဆင့်ပြေသာ အုပ်စု	ကား၊ လယ်ဧက(၂၀)၊ ဆိုင်ကယ်၊ ထော်လာဂျီ၊ စပါးကြိတ်ခက်၊ လယ်ထွန်ခက်၊ ငြုကြိတ်ခက်၊ လျှဲနွား၊ စက်ဘီး၊ ကြောင်၊ ခွေး၊ ကလေးကိုတက္ကသိုလ် ဘွဲ့ရအထိ ကျောင်းထား နိုင်။	100	28 %
အလယ်အလတ် အုပ်စု	အွယ်အိမ်၊ ဆိုင်ကယ်၊ စက်ဘီး၊ လယ်ထွန်ခက်၊ လယ် (၁၀)ဧက၊ နွား၊ ခွေး၊ ကြောင်၊ ကလေးကို အထက်တန်းအထိ ထား နိုင်။	150	43 %
သိပ်မပြေလည်စွာ အုပ်စု	စက်ဘီး၊ ဖက်မိုးအိမ်၊ လယ်(၃)ဧက၊ ကြောင်၊ ခွေး၊ ကလေးကို မူလတန်းထိ ထား နိုင်။	84	24 %
မပြေလည်စွာ အုပ်စု	ဝါးအိမ်၊ နေ့စားလှူသား။	17	5 %

၃၅၅၀ နှစ်ပိုင်းဆိုင်ရာ မြို့ဆန်းစစ်ခြင်း

ကျေးရွာ- မဒင်

ရက်စွဲ- ၁၀.၆.၂၀၁၇

- ကျေးရွာတွင် အိမ်ထောင်စု (၃၅၁) စု ရှိပါသည်။
- ကျေးရွာတွင် အဆင့် (၄) ဆင့် ဖြင့် သတ်မှတ်ထားသည်။ ထိုအဆင့် မှာ (၁) အဆင့်ပြေစောအုပ်စု (၂) အလယ်အလတ်အုပ်စု (၃) သိပ်မပြေစောအုပ်စု နှင့် (၄) မပြေစောအုပ်စု စုတို့ ဖြစ်ကြသည်။
- အဆင့်ပြေစောအုပ်စုမှာ (၁၀၀) စု၊ အလယ်အလတ် (၁၅၀) စု သိပ်မပြေစောအုပ်စုမှာ (၈၄) စု နှင့် မပြေစောအုပ်စု မှာ (၁၇) စုတို့ ဖြစ်သည်။
- သိပ်မပြေစောအုပ်စု နှင့် မပြေစောအုပ်စုကို စီမံကိန်း တွင် ပါဝင်လာအောင် အစည်းအဝေး တက်ခိုင်းခြင်း၊ နေရာပေးခြင်း တို့ ပြုလုပ်ပေးရသည်။
- ကျေးရွာတွင် စီမံကိန်းလုပ်ငန်းခွဲလုပ်ကိုင်ရာတွင် ပါဝင်စေခြင်း ဖြင့် ဝင်ငွေ ဝိုင်းလာ နိုင်ပါသည်။

ပါဝင်ဆွေးနွေးသူများ => ကျား (၈၃) + မ (၁၂၅)

ပပ်ကုဒ်အိမ်ဆန်းစစ်ခြင်း

ကျေးဇူး - မအာ

ရက်စွဲ - 10.6.2019

- အမျိုးသားများသည် အမျိုးသမီးထက် အလုပ်အကိုင်အခွင့်အလမ်းများသာကြောင့် ထိတွေ့ရ ဂျိမ့်အားကောင်းသည်။
- အမျိုးသမီးများသည် အိမ်မှုကိစ္စတွင် တာဝန်ယူမှုများစွာကြောင့် အလုပ်အကိုင်အခွင့်အလမ်းနည်းပါးသည်။
- အမျိုးသားများသည် အမျိုးသမီးများထက် လုံခြုံမှုရှိရှိသာကြောင့် ကိစ္စရပ်တိုင်းတွင် ဖွတ်လည်စွာ သွားလာခွင့်ရှိခြင်း၊ ပြစ်ပသို့ အလုပ်ထွက်လျှင် ခြိမ်းတို့ဖြစ်သည်။
- ပညာရေးနှင့် လျှောက်လျှောက်ကိစ္စများတွင် အမျိုးသမီးများသည် အမျိုးသားများနည်းတူ လုပ်ဆောင်နိုင်သည်။

ပါဝင်ဆွေးနွေးသူများ = ကျား (83) ၊ မ (123)

ပိုင်ဆိုင်မှု၊ ထိန်းချုပ်မှုလော:

၇က်ခွဲ - ၁၀.၆.၂၀၁၇

ကျေးဇူး - မအံ



စက်ဝတ္ထု:

ရေတွင်း:

အိမ်သာ

ဘေးထုံးတွင်း:

သစ်တော



အင်ချုပ်စက်

ယက်တပ်: စင်

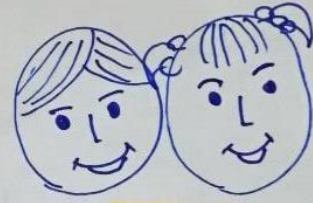

လယ်

ဖုန်း:

ခါး:

တပ်ကြေး:

နွား

လမ်း:

အိုးခွက်၊ ပန်းကန်

အရင်းအမြစ် သုံးစွဲမှု ပုံစံ ပြဿနာ

ကျေးဇူးအမည် - မအိ

နေ့စွဲ - 10.6.2019



ကောလိပ်ကွင်း

အပ်ချုပ်စင်

ဆိုင်ကပ်

ထွန်ခက်

အိမ်သာ

ဝပ်ရှော့

ဖုန်း

ရေတွင်း

ထမင်းချက်

ကား

ချေးဆိုင်

စိုက်ပျိုးရေး

စက်ဘီး

နာဂါ

TV

ပိုင်ဆိုင်မှု၊ ထိန်းချုပ်မှု နှင့် သုံးစွဲမှုဆိုင်ရာ စစ်ကြောင်း

ကျေးဇူး - မအိတ်

ရက်စွဲ - 10.6.2019

- အမျိုးသားများသည် ဘောလုံးကွင်း၊ ထွန်ခက်၊ ထပ်ကျော့တို့ သုံးစွဲ ပြီး အမျိုးသမီးများက အပ်ချုပ်ခက် ကို အသုံးပြုကြ သည်။ ဆိုင်ကယ်၊ အိမ်သာ၊ ဖုန်း၊ ရေတွင်း၊ ထမင်း ချက်၊ ကား၊ ချေးဆိုင်၊ ခိုက်ပျိုးရေး၊ စက်ဘီး၊ နာဂီ နှင့် TV တို့ကို အတူတကွ အသုံးပြုကြသည်။

- စက်ပစ္စည်း၊ ရေတွင်း၊ အိမ်သာ၊ ဘောလုံးကွင်း၊ သစ်တော တို့ကို အမျိုးသားများက ထိန်းချုပ်ပြီး အပ်ချုပ်ခက် နှင့် ယက် ကမ်းစင် ကို အမျိုးသမီးများက ထိန်းချုပ်ကြသည်။ လယ်၊ ဖုန်း၊ ဓား၊ ကပ်ကြေး၊ နွား၊ လမ်း နှင့် အိုးခွက်ပန်းကန် စသည်တို့ကို အတူတကွ ထိန်းချုပ်ကြသည်။

- ကျေးဇူးတွင်းရှိ အမျိုးသမီး နှင့် အမျိုးသားတို့သည် ဝန်တူ အခွင့်အရေးအနည်းငယ်ရှိလာပြီး ဒီထက်မက အမျိုးသမီးတို့ လက်ကွဲ၏ သေ့ ပါသည်။

ပါဝင်ဆွေးနွေးသူများ -> ကျား (83)၊ မ (123)

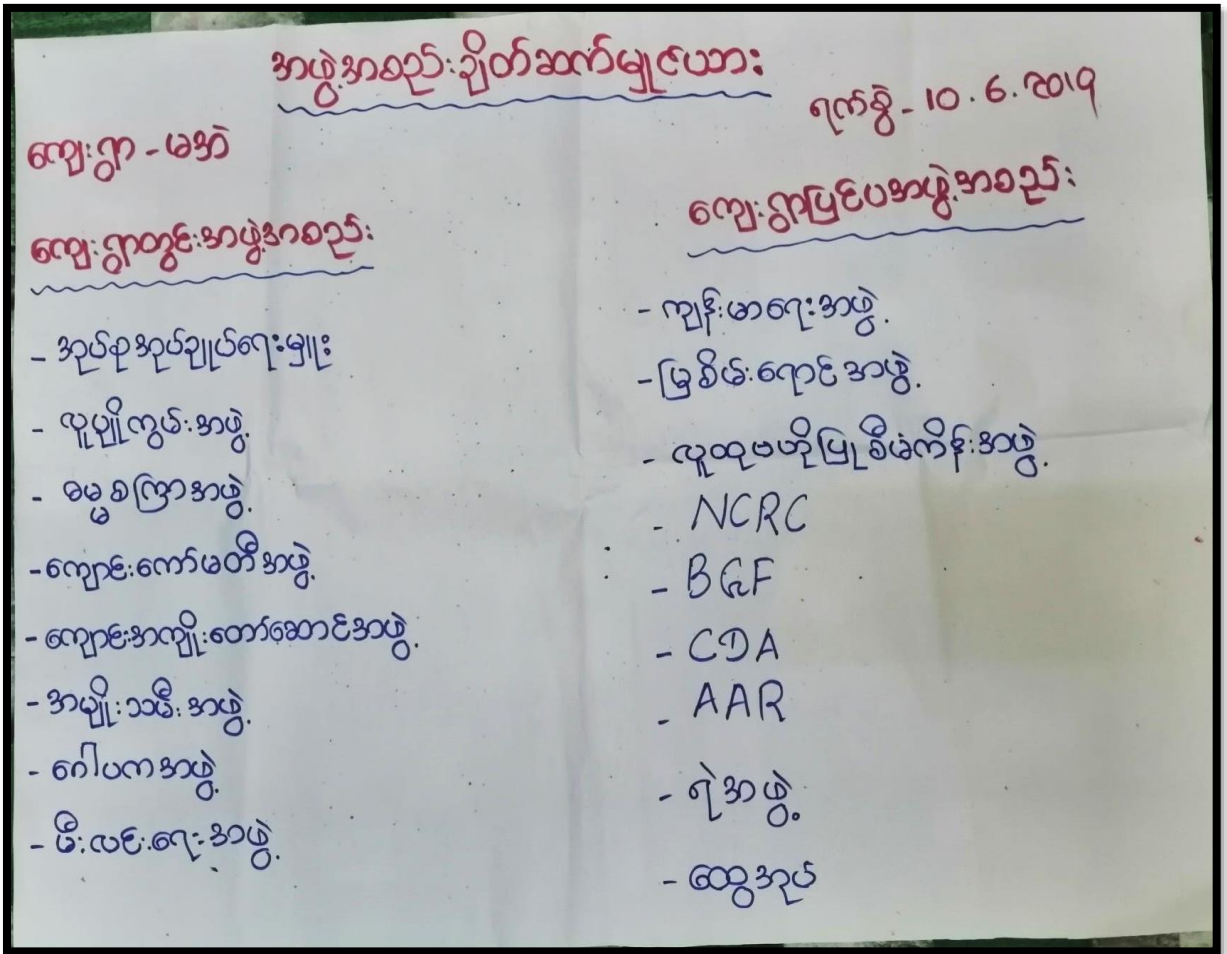

အဖွဲ့အစည်း ချိတ်ဆက်မှု ပြင်ယာ:

ကျေးဇူး - မအိ

ရက်စွဲ - 10.6.2019

NCRC

BAI

CDA

AAR

ရဲအဖွဲ့

ထွေအဖွဲ့

ညွှန်ကြားရေး

အားကစား

ကျောင်းအဖွဲ့

အချိုးအစားအဖွဲ့

လူမှုပတ်ဝန်းကျင်

လူမှုကွန်ရက်အဖွဲ့

မြေစမ်းချေးအဖွဲ့

စေတနာ့အဖွဲ့

မီးသတ်ရေးအဖွဲ့

အိမ်ရာအဖွဲ့

အဖွဲ့အစည်း ချိတ်ဆက်မှုဆန်းစစ်ခြင်း

ကျေးဇူး - မအိတ်

ရက်စွဲ - 10.6.2019

- အုပ်ချုပ်ရေးမှူး၊ မြေပိုင်းဧက၊ လူထုဗဟိုပြုစီမံကိန်း၊ ဂေါ်ပက၊ အမျိုးသမီးအဖွဲ့တို့သည် ချိတ်ဆက်မှုအား ကောင်းပြီ ဖွံ့ဖြိုးတိုးတက်ရေးတွင် အဓိက ပါဝင်သည်။
- ဓမ္မစင်္ကြာအဖွဲ့၊ ကျန်းမာရေး၊ ကျောင်းကော်မတီ၊ ကျောင်းအကျိုးတော်ဆောင်၊ မီးယင်းရေး၊ ဇယပ်ပြုလွှမ်းတို့သည် ချိတ်ဆက်မှုအား ကောင်းပြီ ဖွံ့ဖြိုးတိုးတက်ရေးတွင် အသင့်အတင့် ပါဝင်သည်။
- NCRC, BAJ, CDA, AAR, ရဲအဖွဲ့ နှင့် ထွေအုပ်တို့သည် ချိတ်ဆက်မှုအနည်းငယ်အား နည်းသည်။

ပါဝင်ဆွေးနွေးသူများ ⇒ ကျား (၈၃)၊ မ (၁၂၃)

၇။ ကော်မတီဝင်များရွေးချယ်ခြင်းနှင့် ကျေးရွာဖွံ့ဖြိုးရေးအစီအစဉ် ဆောင်ရွက်မှုမှတ်တမ်း

ကျေးရွာဖွံ့ဖြိုးရေးအစီအစဉ်			
ကျေးရွာ - ဖခင်			ရက်စွဲ - ၂၀၁၆.၆.၂၀၁၇
စဉ်	အမည်	ရာထူး / တာဝန်	ဖုန်းနံပါတ်
၁	ဒေါ်လှခင်ရီ	ကျေးရွာစီမံကိန်းဥက္ကဋ္ဌ	၀၉.၂၅၃၇၅၀၇၂၈
၂	ဦးစောဝင်းကို	ကျေးရွာစီမံကိန်းဥက္ကဋ္ဌ	၀၉.၄၅၀၄၇၈၅၅၆
၃	ဦးခင်မောင်မြင့်	ဝယ်ယူရေး	
၄	ဒေါ်မိုးတောက်ခွဲ	ဝယ်ယူရေး	
၅	ဦးစောဝင်းဦးခင်	ဝယ်ယူရေး	
၆	ဒေါ်မာမာဦး	လည်ပတ်ထိန်းသိမ်းရေး	
၇	ဦးဝင်းညွန့်	လည်ပတ်ထိန်းသိမ်းရေး	
၈	ဒေါ်ခင်မြကြည်	လည်ပတ်ထိန်းသိမ်းရေး	
၉	ဦးထွန်းစွေ	ဆေးကြောခြင်းကြပ်ရေး	
၁၀	ဦးခင်စောမောင်	ဆေးကြောခြင်းကြပ်ရေး	
၁၁	ဒေါ်နန်းတင်ညွန့်	ဆေးကြောခြင်းကြပ်ရေး	
၁၂	စောမောင်ဆန်းဦး	ကျေးရွာစေတနာ့ဝန်ထမ်း	
၁၃	နန်းလှရင်စွေး	ကျေးရွာစေတနာ့ဝန်ထမ်း	
၁၄	ဒေါ်စန်းစန်းလှိုင်	ဝေဖန်အကြံပြုလှုပ်ရှားရေး	
၁၅	ဦးညွန့်ဝင်းထွန်း	ဝေဖန်အကြံပြုလှုပ်ရှားရေး	
၁၆	ဦးစောဝင်းမြင့်	ကျေးရွာစာရင်းကိုင်	၀၉.၄၅၂၈၂၈၂၂၃

၈။ ကျေးရွာအချက်အလက်များ(PC 1)

ပုံစံ - ၈ - ၁ ကျေးရွာအခြေခံအချက်အလက်များ (Form PC 1)

လမ်းညွှန်ချက်၊ ကျေးရွာတစ်ရွာသို့ ပထမဆုံးမိတ်ဆက်ခရီးသွားရောက်သောအခါ လူထုစည်းရုံးရေးပျံ့နှံ့မှုသည် ကျေးရွာခေါင်းဆောင်များအားကျေးရွာအချက်အလက်များကိုမေတ္တာရပ်ခံ၍တောင်းခံရသည်။ ဤအချက်အလက်များကိုစီမံကိန်းမိတ်ဆက်အစည်းဝေးမတိုင်မီတောင်းခံရမည်။ စီမံကိန်းမိတ်ဆက်အစည်းဝေးတွင် လူထုစည်းရုံးရေးပျံ့နှံ့မှုသည် ဤအချက်အလက်များအား စစ်ဆေးပြီး မှန်ကန်အောင်ပြုလုပ်ရမည်။ ပြီးနောက်တွင် လူထုစည်းရုံးရေးပျံ့နှံ့မှု သတင်းအချက်အလက်ထံသို့ Tablets မှ တဆင့် ဖြည့်သွင်းရမည်။

ကျေးရွာခေါင်းဆောင် အမည် ဦးစိန်တင်	ကျေးရွာခေါင်းဆောင်၏ ဖုန်းနံပါတ်	လူထုစည်းရုံးရေးပျံ့နှံ့မှုအမည် နန်းချစ်တစ်ဦး
ပြည်နယ်/တိုင်းဒေသကြီး ဇာရှင်	မြို့နယ် လျှိုင်းဘွဲ့	ကျေးရွာအုပ်စု ကအအလ(ဖန)
		ကျေးရွာ ဖဒါ

က။ လူဦးရေ

လူမျိုးစု	အိမ်ထောင်စုအရေအတွက်	ကိုးကွယ်သည့်ဘာသာ	အိမ်ထောင်စုအရေအတွက်
လူမျိုးစု (၁)----- ထံရှင်	351	ဘာသာ(၁)----- ဗုဒ္ဓ	351
လူမျိုးစု (၂)-----		ဘာသာ(၂)-----	
လူမျိုးစု (၃)-----		ဘာသာ(၃)-----	
လူမျိုးစုရော-----		ဘာသာရော-----	
အခြား			
	အရေအတွက်		
မသန်စွမ်းသူများ	(18) စောက်		
သက်ကြီးရွယ်အိုများ (၆၅ နှစ် နှင့် အထက်)	(109) စောက်		
စစ်ဘေးရှောင်			

	အမျိုးသား(အရေအတွက်)	အမျိုးသမီး(အရေအတွက်)	စုစုပေါင်းအရေအတွက်
လူဦးရေ	150027	1193	2653 2710
လူမျိုးစု (၁)-----			
လူမျိုးစု (၂)-----			
လူမျိုးစု (၃)-----			
အခြား			
အိမ်ထောင်ဦးစီး	317	34	351

(ခ)အခြေခံအဆောက်အအုံ အသုံးအဆောင်များ

စာသင်ကျောင်း	အမှတ် ခြံပိ	ကျန်းမာရေး	အမှတ် ခြံပိ	ဘာသာရေးအဆောက် အအုံများ	အမှတ် ခြံပိ
အထက်တန်းကျောင်း	<input type="checkbox"/>	ဆေးရုံ	<input type="checkbox"/>	ဝေတီ	<input checked="" type="checkbox"/>
အလယ်တန်းကျောင်း	<input checked="" type="checkbox"/>	ကျန်းမာရေးဌာန	<input type="checkbox"/>	ဘုန်းကြီးကျောင်း	<input checked="" type="checkbox"/>
မူလတန်းကျောင်း	<input type="checkbox"/>	ကျန်းမာရေးဌာနခွဲ	<input type="checkbox"/>	ဟိန္ဒူဘုရားကျောင်း	<input type="checkbox"/>
မူကြိုကျောင်း	<input type="checkbox"/>	ဆေးပေးခန်း	<input type="checkbox"/>	ခရစ်ယာန်ကျောင်း	<input type="checkbox"/>
အခြား	<input type="checkbox"/>	အခြား	<input type="checkbox"/>	ဗလီ	<input type="checkbox"/>
				အခြား	<input type="checkbox"/>
မှတ်ချက်		မှတ်ချက်		မှတ်ချက်	

(ဂ) ကျွမ်းကျင်သူများမှတ်တမ်း (ကျေးရွာတွင်နေထိုင်သော သို့မဟုတ် တခြားရွာမှလာရောက်သောကျွမ်းကျင်သူများ)

(၁) စာသင်ကျောင်း			(၂) ကျန်းမာရေး			(၃) လက်မှုပညာရှင်		
	ရွာတွင်နေထိုင်သူ	အခြားရွာမှလာသူ		ရွာတွင်နေထိုင်သူ	အခြားရွာမှလာသူ		ရွာတွင်နေထိုင်သူ	အခြားရွာမှလာသူ
မှလတန်းပြဆရာ/မ	<input checked="" type="checkbox"/>	<input checked="" type="checkbox"/>	ဆရာဝန်	<input type="checkbox"/>	<input type="checkbox"/>	လက်သမား	<input checked="" type="checkbox"/>	<input type="checkbox"/>
အထက်တန်းပြဆရာ/မ	<input type="checkbox"/>	<input type="checkbox"/>	လက်ထောက်ကျန်းမာရေးမှူး	<input type="checkbox"/>	<input type="checkbox"/>	ပန်းရံ	<input checked="" type="checkbox"/>	<input type="checkbox"/>
အလယ်တန်းပြဆရာ/မ	<input checked="" type="checkbox"/>	<input checked="" type="checkbox"/>	အမျိုးသမီးကျန်းမာရေးဆရာမ	<input type="checkbox"/>	<input type="checkbox"/>	လှုပ်စစ်ကျွမ်းကျင်၊ ဦးသမား	<input checked="" type="checkbox"/>	<input type="checkbox"/>
မူကြိုဆရာ/မ	<input type="checkbox"/>	<input type="checkbox"/>	သားဖွားဆရာမ	<input type="checkbox"/>	<input type="checkbox"/>	ရေပိုက်သူ	<input type="checkbox"/>	<input type="checkbox"/>
အခြား	<input type="checkbox"/>	<input type="checkbox"/>	ပြည်သူ့ကျန်းမာရေးလုပ်သား	<input type="checkbox"/>	<input type="checkbox"/>	စက်ပြင်ဆရာ	<input type="checkbox"/>	<input type="checkbox"/>
မှတ်ချက်				မှတ်ချက်				မှတ်ချက်

(ဃ) ကျေးရွာသို့ရောက်ရှိနိုင်သည့်လမ်းအခြေအနေ / ကျေးရွာတစ်ရွာသည် ၎င်း၏ကျေးရွာအုပ်စုနှင့် ဆက်သွယ်ထားသော လမ်းအခြေအနေ (အောက်ပါတို့ကိုပိုင်းပါ)

ကျောက်ကြမ်းလမ်း: ကတ္တရာလမ်း ကွန်ကရစ်လမ်း: မော်တော်ဆိုင်ကယ်လမ်း
 ကျောက်စင်းလမ်း: မြေသားလမ်း လူသွားလမ်း အခြား: _____

(င) ကျေးရွာဖွံ့ဖြိုးမှုစီမံချက်

(၁) လူထုဗဟိုပြုစီမံကိန်းမစတင်မှီ ဤကျေးရွာတွင်ကျေးရွာဖွံ့ဖြိုးမှု ပိုင်း ရှိပါသည်/မရှိပါ/မသိပါ

စီမံချက်ရှိခဲ့ပါသလား?

(၂) ရှိခဲ့ပါလျှင် ဤစီမံချက်ကို မည်သည့် ခုနှစ်တွင်ပြင်ဆင်ခဲ့ပါသနည်း? နှစ် ၂၀၁၆ / မသိပါ

(၃) ဤစီမံချက်ကို ဖြိုနယ်မှအတည်ပြုခဲ့ပါသလား? ပိုင်း ပြုခဲ့ပါသည်/မပြုခဲ့ပါ / မသိပါ

(စ) ခရီးအကွာအဝေး

(၁) ဤကျေးရွာ၏ပဟိုမှ၎င်းကျေးရွာအုပ်စု၏ပဟိုအထိခရီးမိုင်မည်မျှကွာဝေးသနည်း? မိုင်---13/မသိပါ

(၂) ဤကျေးရွာမှ ၎င်းကျေးရွာအုပ်စုပဟိုအထိသွားလာရာတွင်ကြာမြင့်သည့်အချိန်။

ခြောက်သွေ့ရာသီတွင်ကြာချိန်---(၁၀)မိနစ်---ထော်လာဂျီ/မော်တော်ဆိုင်ကယ်/ခြေလျင်/လား/မော်တော်ဘုတ်/
အခြား-----

မိုးရာသီတွင်ကြာချိန်---(၁၀)မိနစ်---ထော်လာဂျီ/မော်တော်ဆိုင်ကယ်/ခြေလျင်/လား/မော်တော်ဘုတ်/
အခြား-----

(ဆ) ပတ်ဝန်းကျင်ဆိုင်ရာသဘာဝဘေးအန္တရာယ်

ဤကျေးရွာတွင်ကြေးခြင်းကဲ့သို့ သဘာဝဘေးအန္တရာယ်ကျရောက်ဖူးခြင်း ရှိပါသလား။

မရှိပါ ရှိပါသည် ရှိလျှင်ဖော်ပြပါ-----

(ဇ) ကျေးရွာတွင် ဖွဲ့စည်းထားသော အဖွဲ့အစည်းများ

လူထုပဟိုပြုစီမံကိန်းမတိုင်မီ ဤကျေးရွာတွင် ကျေးရွာဖွံ့ဖြိုးရေးအတွက် အစိုးရ(သို့)ရွာသားများကိုယ်တိုင်(သို့) စီမံကိန်းတစ်ခုခုမှ ဖွဲ့စည်းထားသည့် အဖွဲ့အစည်းများရှိပါသလား။

(၁) ဖြစ်စား ဧရာဝတီ၊ ဒီ.ပေ.ဇေ၊ ၁၄၉၃မဟိုပြု၊ ပီ.ဖေ.ကိုး

(၂) -----

(ဈ) အထွေထွေအုပ်ချုပ်ရေး ဦးစီးဌာန (GAD) မှ မှတ်တမ်းတင်ထားခြင်း

ဤကျေးရွာသည် အထွေထွေအုပ်ချုပ်ရေး ဦးစီးဌာန (GAD) မှ မှတ်တမ်းတင်ထားမှု ရှိပါသလား။

မရှိပါ ရှိပါသည်

ကျေးရွာခေါင်းဆောင်

အမည် ဦးစိန်တင်

လက်မှတ်  နေ့စွဲ ၂၀.၅.၂၀၁၇

ကျေးရွာအုပ်ချုပ်ရေးမှူး
ကမော့လ(မအိ)ကျေးရွာအုပ်စု
လှိုင်သိန်းဦး

လူထုစည်းရုံးရေးမှူး

အမည် ဒ်ဗိုလ်ချုပ်ကြီး

လက်မှတ်  နေ့စွဲ ၂၀.၅.၂၀၁၇

၉။ စီမံကိန်းစက်ဝန်းအချိန်ဇယား(PC 2)

ပုံစံ - စ-၂ - စီမံကိန်းစက်ဝန်းအချိန်ဇယား (PC 2)

လမ်းညွှန်ချက်၊ သက်ဆိုင်ရာလူထုစည်းရုံးရေးမှူး/လက်ထောက်နည်းပညာမှူးများမှ ကျေးရွာအုပ်စုအတွက် ဤပုံစံကိုဖြည့်သွင်းရမည်။		စီမံကိန်းစက်ဝန်းအဆင့်တစ်ခုစီပြီးစီးစဉ်ကျေးရွာနှင့် ကျေးရွာအုပ်စုအတွက် ဤပုံစံကိုဖြည့်သွင်းရမည်။	
စည်းရုံးရေးမှူး/လက်ထောက်နည်းပညာရေးမှူးဝန်ထမ်း အမည် - <u>ဒေါ်နန်း ဦးစံတင့် / ဒေါ်ခင်အေးအေး</u>			
နေ့စွဲ	၁၀.၆.၂၀၁၇	စက်ဝန်းအားအမှတ်ခြိမ်ပါ <input type="checkbox"/> စက်ဝန်း(၁) မကစက်ဝန်း(၂) <input type="checkbox"/> စက်ဝန်း(၃) <input type="checkbox"/> စက်ဝန်း(၄) <input type="checkbox"/>	
ပြည်နယ်/ခရိုင်	ကရင်	မြို့နယ်	ကျေးရွာအုပ်စု
	လျိုင်ဘွဲ့	ကဒဘလဲ(အော်)	ကျေးရွာ (အော်)

စီမံကိန်းဆောင်ရွက်မှုအဆင့်များ	နေ့စွဲ		အစည်းအဝေးတွင်တက်ရောက်သူအရေအတွက်					
	စတင်သည့် နေ့	ပြီးဆုံးသည့် နေ့	အမျိုးသား အရေ အတွက်	အမျိုးသမီး အရေ အတွက်	အိမ်ထောင်စုအရေ အတွက်	လူမျိုးစုတက်ရောက်သူ အရေအတွက် နှင့် လူမျိုးစုအမည်	အိမ်ထောင်စုပေါင်း	အိမ်ထောင်စု %
၁။ ကျေးရွာစီမံကိန်း မိတ်ဆက်အစည်းအဝေး	၁၀.၆.၁၇	၁၀.၆.၁၇	၈၅	၁၂၅	၂၀၆	၂၀၆ ကရင်		
၂။ ကျေးရွာဖွံ့ဖြိုးရေး စီမံချက်ရေးဆွဲခြင်း အစည်းအဝေး	၁၀.၆.၁၇	၁၀.၆.၁၇	၈၅	၁၂၅	၂၀၆	၂၀၆ ကရင်		
၃။ ကျေးရွာအုပ်စု လုပ်ငန်းဆုံးဖြတ်ချက်ချသည့်အစည်းအဝေး								
၄။ မြို့နယ်အဆင့်စီမံကိန်းရေးဆွဲရေးနှင့်အကောင်အထောင်အညီစစ်ဆေးကော်မတီ၏			မလို	မလို	မလို	မလို		

၁၀။ ကျေးရွာဖွံ့ဖြိုးရေးဦးစီးဌာန (PC 3)

ပုံစံ - ၈-၃ ကျေးရွာဖွံ့ဖြိုးရေး ဦးစီးဌာန (Form PC 3)

လယ်ယာရှင်/ရှင်မ		အဆင့်(၃)ကျေးရွာမှန်းချက်အစည်းအဝေးပြီးဆုံးသောအခါ ကျေးရွာစီမံကိန်း အထောက်အကူပြု ကော်မတီသည် လူထုစည်းရုံးရေးမှူးအကူအညီဖြင့် ဤပုံစံကိုပြည့်စုံအောင် ဖြည့်သွင်းရမည်။	
လူထုစည်းရုံးရေးမှူး/ဝန်ထမ်း အမည် - နီ. ဥပဒေ			
နေ့စွဲ	၂၀ . ၆ . ၂၀၁၇	စက်ဝန်းအား အမှတ်ခြစ်ပါ (V) <input type="checkbox"/> စက်ဝန်း(၁)	<input checked="" type="checkbox"/> စက်ဝန်း(၂) <input type="checkbox"/> စက်ဝန်း(၃) <input type="checkbox"/> စက်ဝန်း(၄)
ပြည်နယ်/ခရိုင်	ကရင်	မြို့နယ်	ကျေးရွာအုပ်စု
		ပြင်းဘွဲ့	ကဒအယ် (ဖန်) ကျေးရွာ
			ဖန်

က။ အခက်အခဲအတားအဆီးများအားဆွေးနွေးခြင်း - ယခုလက်ရှိအခြေအနေတွင်ဤကျေးရွာဖွံ့ဖြိုးတိုးတက်ရေးအတွက် အဓိကအခက်အခဲအတားအဆီးများသည် မည်သည်များဖြစ်ပါသနည်း။ (အမျိုးသား/သမီး အနည်းဆုံးအခက်အခဲ ၅ ခုစီဖော်ပြပါ)

အုပ်စုဖွဲ့ဆွေးနွေးမှုများမှ တင်ပြသောအခက်အခဲအတားအဆီးများ	
ဂြိုဟ်လမ်းများသည်မြေကွဲပြား၍ စိုက်ပျိုးရေးအတွက် မကြာခင် သွားလာရခက်ခဲခြင်း။	<input type="checkbox"/> ကျား ၁၀ <input type="checkbox"/> ကျား+ ၈
ကျေးရွာအုပ်စုအတွင်းရှိ ရေအခက်အခဲများကြောင့် စိုက်ပျိုးရေးအတွက် မကြာခင် ရွာသူ၊ သားများ ကျန်းမာရေး ထိခိုက်ခြင်း။	<input checked="" type="checkbox"/> ကျား ၁၀ <input type="checkbox"/> ကျား+ ၈
ညိုဖွေးကျန်းမာရေး အခက်အခဲများကြောင့် မြေမမြေစိုက်ပျိုးရေး အတွက် သူ့သားများ အတွက် ကျန်းမာရေး ဖြစ်ခြင်း။	<input checked="" type="checkbox"/> ကျား ၁၀ <input type="checkbox"/> ကျား+ ၈
ကျေးရွာသူ၊ သားများ လာရောက် စားသောက်ရန် မလုံလောက်သော အခက်အခဲ ဖြစ်ခြင်း။	<input type="checkbox"/> ကျား ၁၀ <input type="checkbox"/> ကျား+ ၈
ကျေးရွာသူ၊ သားများ ဝန်ထောက် မှတ်ပေးထားသော ကျေးရွာအုပ်စု အတွက် အခက်အခဲများ ဖြစ်ခြင်း။	<input type="checkbox"/> ကျား ၁၀ <input type="checkbox"/> ကျား+ ၈

ခ။ မှတ်တမ်းခြင်း- နောင်လာမည့် (၅) နှစ် အတွင်း ကျေးရွာဖွံ့ဖြိုးရေး မှတ်တမ်းလျာထားချက်များအား တင်ပြပါ။

အုပ်စုဖွဲ့ဆွေးနွေးမှုများမှ တင်ပြသောအခက်အခဲအတားအဆီးများ	
ဂြိုဟ်လမ်းများ ကျန်းမာရေး မြှင့်တင်ပြီး သွားလာရအခက် ဖြစ်လာခြင်းကြောင့် မြေစိုက်ပျိုးရေး အခက်အခဲ ဖြစ်ခြင်း။	<input type="checkbox"/> ကျား ၁၀ <input type="checkbox"/> ကျား+ ၈
အချို့က ကျန်းမာရေး မြှင့်တင်ပြီး ရွာသူ၊ သားများ အတွက် ကျန်းမာရေး အခက်အခဲ ဖြစ်လာခြင်းကြောင့် မြေစိုက်ပျိုးရေး အခက်အခဲ ဖြစ်ခြင်း။	<input checked="" type="checkbox"/> ကျား ၁၀ <input type="checkbox"/> ကျား+ ၈
ကျေးရွာသူ၊ သားများ ကျန်းမာရေး မြှင့်တင်ပြီး ကျေးရွာအုပ်စု အတွက် မလုံလောက်သော အခက်အခဲ ဖြစ်ခြင်း။	<input checked="" type="checkbox"/> ကျား ၁၀ <input type="checkbox"/> ကျား+ ၈
ကျေးရွာအုပ်စု အတွက် မလုံလောက်သော အခက်အခဲ ဖြစ်ခြင်းကြောင့် ကျေးရွာသူ၊ သားများ အတွက် မလုံလောက်သော အခက်အခဲ ဖြစ်ခြင်း။	<input type="checkbox"/> ကျား ၁၀ <input type="checkbox"/> ကျား+ ၈
ကျေးရွာအုပ်စု အတွက် မလုံလောက်သော အခက်အခဲ ဖြစ်ခြင်းကြောင့် ကျေးရွာသူ၊ သားများ အတွက် မလုံလောက်သော အခက်အခဲ ဖြစ်ခြင်း။	<input type="checkbox"/> ကျား ၁၀ <input type="checkbox"/> ကျား+ ၈

အမည်အစားပုတ်တမ်း

ကျေးရွာအမည် - မအိ
ကျေးရွာအုပ်စုအမည် - ကဆုန် (မအိ)

အချိန်/ပ.န.ရက် - 10.6.2019
နေရာ - ဘုန်းကြီးကျောင်း

အမည်အစားပြုလုပ်ခြင်းအကြောင်းအရာ မ.အ.ဒို့. အကြမ်းအစည်းအကန့်...

ဆွေးနွေးချက်နှင့် ဆုံးဖြတ်ချက်

ပထမဦးစွာ တက်ရောက်လာသူ စာရင်း PC-11 ဆို စာစီစာကပ်ယူပါသည်။ ထိုနောက်တွင်
 ဆုပေးဆုပေးချီးမြှင့်ခြင်း စီမံကိန်း ၂၅ နှစ် အမျှတစွာ ပြောကြားပြီး ကျေးရွာဖွံ့ဖြိုးရေး
 ယူငြုပေးပါစေပါစေရန် အစည်းအဝေးပြီးနောက် အာဇာနည်တော်ရန် နှစ်ဦးလက်ညှိ
 ပါဝင်ဆွေးနွေးရန် ပြောကြားခဲ့သည်။ ဆက်လက်ပြီး ကျေးရွာမှ တာဝန်ယူတာဝန်ထမ်းမှား ဖြစ်စဉ်
 လက်ထောက်နည်းပညာမှူး၊ ယူငြုဆည်းရုံးမှူး၊ ဝန်ထောက်ထံ တစ်ဖန် ပြန်လည် မြန်ဆန်
 ကြသည်။ ဆက်လက်ပြီး ဆောင်ရွက်မည့် အစီအစဉ် များကို ယူငြုဆည်းရုံးမှူးက ကျေးရွာ
 ယူငြုကို ရှင်းပြခဲ့ပါသည်။ ဆက်လက်ပြီး

အစီအစဉ် (၂) အရ - အစဉ်အစား ပြုလုပ်ခြင်း ရှိရန် ဂွယ်ချက်အကြောင်းကို ယူငြုဆည်း
 ရုံးမှူးက ကျေးရွာယူငြုကား ပြန်လည်ရှင်းပြပေးသည်။

အစီအစဉ် (၃) => စီမံကိန်းဖိတ်ဆက် (၂၅) ချက် အကြောင်းကို ယူငြုဆည်းရုံးမှူးက
 ကျေးရွာယူငြုကား ပြန်လည်တင်ပြပြီး စီမံကိန်းအစီအစဉ်
 ပါ ပြန်လည်ရှင်းပြပေးသည်။ ထို့နောက်တွင် ပထမဦးစွာ ကျေးရွာ
 စေတနာ့ဝန်ထမ်းကို ပြန်လည်စာရင်းပြုသည်။

အစီအစဉ် (၄) => ပထမ နှစ်တွင် ဆွေးနွေးပြီးသား ဖြစ်စော PRA Tools (၆)ခု အကြောင်းကို ယခု နှစ်တွင် ကျေးရွာလူထု ထို့ပြန်လည် သုံးသပ်စေသည်။ ထို့နောက် တွင် ကျေးရွာလူထုက ပြောင်းလဲမှု အများကြီး ဖြစ်ကြောင်း စောင့်ရှောက်ပြီး အတည်ပြုလိုက်သည်။

အစီအစဉ် (၅) => ဆက်လက်ပြီး လူထုစဉ်းစမ်းရေးများ၊ ယက်ထောက် နည်းပညာများကို ပထမ နှစ်က ဆွေးနွေးအတည်ပြုပြီးသား ဖြစ်စော ကျေးရွာ၏ အခက်အခဲ၊ မျှော်မှန်းချက် နှင့် ဦးစားပေးလုပ်ငန်းများကို ကျေးရွာလူထုက ပြန်လည်သုံးသပ်ဆွေးနွေးစေသည်။ ထို့နောက်တွင် ကျေးရွာလူထုက သုံးသပ်ဆွေးနွေးပြီး အခက်အခဲ မျှော်မှန်းချက် နှင့် ဦးစားပေးလုပ်ငန်းများကို အတည်ပြုကြသည်။

အစီအစဉ် (၆) => လူထုစဉ်းစမ်းရေးများက ပထမ နှစ်တွင် ကျေးရွာလူထုက ရွေးချယ်ထားစော ဦးစားပေးလုပ်ငန်း ခွဲများကို ပြန်လည်ချပြပေးသည်။ ထို့နောက်တွင် စဉ်းစမ်းရေးများကို ဦးစားပေးလုပ်ငန်း ခွဲ အဆင့်များ ပြောင်းလဲမှုရှိ ဖြစ်ပေး မြှင့်တင်မှု ကျေးရွာလူထုက ဦးစားပေးလုပ်ငန်း ခွဲ အဆင့်များကို ပြန်လည်ရွေးချယ် ထည့်သွင်း ပြောကြသည်။ ထို့နောက်တွင် ဦးစားပေးလုပ်ငန်း ခွဲ အဆင့်များကို အစီအစဉ် စနစ်တကျ ရွေးချယ်ပြီး ကျေးရွာလူထု သဘောတူ အတည်ပြု ရွေးချယ်ထား မှတ်လိုက်သည်။

အစီအစဉ် (၇) => ယက်ထောက် နည်းပညာများက ကျေးရွာလူထု ရွေးချယ်ထားစော လုပ်ငန်း ခွဲများကို အကျုံးဝင် ၊ ပထမ အကြောင်း ပြန်လည်ရှင်းပြပေးသည်။ ဆက်လက်ပြီး အကာအကွယ်များ အကြောင်းကိုလည်း ကျေးရွာလူထုက ပိုမိုနားလည် သဘောပေါက် စေရန် တပ်မံ ရှင်းပြပေးသည်။

မှတ်တမ်းပြုစုသူ - အပည် - စိန်ကျော်စွမ်းလွင် လက်မှတ် -  ၀၄.၇.၂၀၁၇

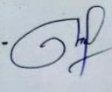
အတည်ပြုသူ - အပည် - ဦးစောစိုးလှိုင် လက်မှတ် -  ၀၄.၇.၂၀၁၇

အစီအစဉ် (၈) ⇒ ဆက်လက်ပြီး ယက်တောက်နည်းပညာအား နှစ် လူထုစည်းရုံးရေးမျှတလျင်က
 ဈေးရွာစီမံခန့်ခွဲမှုအဖွဲ့များအား ပြန်လည်အတည်ပြုသည်။ ထိုအဖွဲ့
 တွင် ပဏာမဒုတိယ ဖွဲ့စည်းထားသော ကော်မတီအဖွဲ့ကို ဈေးရွာပျံ
 ထု ရှေ့တွင် ဝါထုတ်ပြီး ကော်မတီဝင်များ၏ အဖွဲ့ကို လူထုစည်းရုံး
 ရေးမျှတရေးအဖွဲ့များ ဖြစ်သည်။ ထိုနောက်တွင် ကော်မတီအဖွဲ့ဝင်များ အ
 ပြောင်းအလဲ အနည်းငယ်ရှိသည်။ ယက်တောက်နည်းပညာအဖွဲ့ဝင်
 ရာကို ဈေးရွာပျံထုတ် အဆိုပြုစာစာစုစုဖြင့် ပြန်လည်ရွေးချယ်
 သေးသည်။ ထိုနောက် ငွေကို အပါအဝင် ကော်မတီဝင် (၁၅) ယောက်
 ကို အောင်မြင်စွာ ဖွဲ့စည်းပြီး ပြန်လည်အတည်ပြုခဲ့သည်။

အစီအစဉ် (၉) ⇒ ဆက်လက်ပြီး လူထုစည်းရုံးရေးမျှတ ကော်မတီဝင် အတာဝန်နှင့် တာဝန်
 ကို ပြန်လည် ဖွဲ့စည်းပေးသည်။ ထိုနောက် တွင် စီမံကိန်း၏ အောင်မြင် ရှေ့
 ရှိအကြောင်းကိုလည်း အဖွဲ့ဖွဲ့စည်းပေးသည်။

အစီအစဉ် (၁၀) ⇒ စနစ်ဆိုင်ရာတွင် ဈေးရွာစီမံကိန်းအဖွဲ့ကို ပဏာမဒုတိယ ဖွဲ့စည်း
 ပါဝင်မှု ဝါထုတ်အားကောင်းအောင် ပါဝင်ကြပါရန် နှစ် လူထုစည်းရုံးရေး
 နည်းပညာအဖွဲ့ ဝါထုတ်စေစေကြောင်း အဖွဲ့အစည်းအစည်းအဝေးကို
 ရာနှုန်းဖြင့် အောင်တက်အောင် လာပြီး အစည်းအဝေးပြုပြန်အောင်
 ဆောင်ရွက်ပေးခဲ့သည်။ အတွက် ဈေးရွာပျံထုတ် ပြောကြားသည်။
 လူထုစည်းရုံးရေးမျှတလျင် အစည်းအဝေးအောင်မြင်စွာ ပြုပြင်
 စီမံကိန်း အဖွဲ့အစည်း ဖွဲ့စည်းပေးခဲ့သည်။

မှတ်တမ်းပြုစုသူ - အပယ် - ဒေါ်နီနီ၊ ချစ်စာမင်း လက်မှတ် - *[Signature]* ဝန်ရက် - 10.6.2019

အတည်ပြုသူ - အပယ် - ဒေါ်စာမင်းကို လက်မှတ် - *[Signature]* ဝန်ရက် - 10.6.2019

ကျေးရွာဖွံ့ဖြိုးရေးအစီအစဉ်ရေးဆွဲခြင်းလှုပ်ရှားမှုပုံရိပ်များ



ရက္ခိယာအဖွဲ့အစည်းများ၏ အဖွဲ့အစည်းများ

ရက်စွဲ _____ ဖက်

ရက်စွဲ _____ (ကမ္ဘာ့လမ်းညွှန်)

ရက်စွဲ	ဦးစား လေးဒီ သိဒ္ဓိ	လုပ်ငန်းအမျိုးအစား	အဆိုပါအဖွဲ့			စတင်ပုံစံ အဖွဲ့အစည်း(ပုံစံ) ၄၁နဲ့	ပုံစံ အဖွဲ့
			လျှောက်	မ	အဖွဲ့အစည်း		
အခြေခံအဆောက်အအုံ (လမ်း၊ တံတား၊ ရေကြေး၊ ဒီဇယ်စက်)	၁။	ဂျီတုန်း၊ ဂျီကုန်း၊ ဂျီအင်း၊ ဂျီအိုင်		✓		၂၀၁၇	၆၅၅
အထောက်အကူ (အထောက်အကူ၊ အထောက်အကူ၊ အထောက်အကူ)	၁။	ကျွန်း၊ ဂျီ၊ ဂျီ၊ ဂျီ၊ ဂျီ၊ ဂျီ	✓			၂၀၂၀	အထောက်အကူ
	၂။	အထောက်အကူ၊ ဂျီ၊ ဂျီ၊ ဂျီ၊ ဂျီ			✓	၂၀၂၀	အထောက်အကူ
	၃။	ကျွန်း၊ ဂျီ၊ ဂျီ၊ ဂျီ			✓	၂၀၂၁	အထောက်အကူ
အထောက်အကူ (အထောက်အကူ၊ အထောက်အကူ၊ အထောက်အကူ)							
အထောက်အကူ (အထောက်အကူ၊ အထောက်အကူ၊ အထောက်အကူ)	၁။	ကျွန်း၊ ဂျီ၊ ဂျီ၊ ဂျီ	✓				အထောက်အကူ