



ပြည်ထောင်စုသမ္မတမြန်မာနိုင်ငံတော်အစိုးရ
 စိုက်ပျိုးရေး၊ မွေးမြူရေးနှင့် ဆည်မြောင်းဝန်ကြီးဌာန
 ကျေးလက်ဒေသဖွံ့ဖြိုးတိုးတက်ရေးဦးစီးဌာန



လူထုပဟိုပြုစီမံကိန်း

NATIONAL COMMUNITY DRIVEN DEVELOPMENT PROJECT
 NCDDP

လှည်းကူး အုပ်စု၊ မအူခုံ ကျေးရွာ
 ကျေးရွာဖွံ့ဖြိုးရေးအစီအစဉ်

၂၀၁၇ ခုနှစ်

ပန်းတောင်းမြို့နယ်



မာတိကာ

စဉ်	အကြောင်းအရာ	စာမျက်နှာ
၁။	မြို့နယ်မြေပုံ	၁
၂။	ကျေးရွာမြေပုံ(တည်နေရာ)	၂
၃။	အုပ်စုတွင်ပါဝင်သောကျေးရွာများစာရင်း	၂
၄။	ကျေးရွာအခြေခံအချက်အလက်များ (ကျေးရွာသမိုင်းကြောင်း)	၂
၅။	လူထုပူးပေါင်းပါဝင်သောလူမှုဆန်းစစ်ခြင်း နှင့် အကဲဖြတ်ခြင်းလုပ်ငန်းစဉ် (PSA/ PRA) အကျဉ်းချုပ်ဖော်ပြချက်	၂
၆။	ကျေးရွာဖွံ့ဖြိုးရေးအစီအစဉ်အတွက်အသုံးပြုခဲ့သော PRA tools များနှင့် တစ်ခုချင်းစီ အတွက်သုံးသပ်ချက်များ	၃ - ၈
၇။	ကော်မတီဝင်များ ရွေးချယ်ခြင်းနှင့် ကျေးရွာဖွံ့ဖြိုးရေး အစီအစဉ် ဆောင်ရွက်မှု မှတ်တမ်းခါတ်ပုံများ	၉ - ၁၀
၈။	ကျေးရွာအချက်အလက်(ပုံစံ-၁)	၁၁ - ၁၃
၉။	စီမံကိန်းစက်ဝန်းအချိန်ဇယား(ပုံစံ-၂)	၁၄ - ၁၅
၁၀။	ကျေးရွာဖွံ့ဖြိုးရေးဦးစားပေးအစီအစဉ်(ပုံစံ-၃)	၁၆ - ၁၇
၁၁။	ကျေးရွာအုပ်စုစီမံကိန်းလုပ်ငန်းခွဲရွေးချယ်ခြင်း(ပုံစံ-၄)	၁၈ - ၁၉
၁၂။	အစည်းအဝေးမှတ်တမ်းများ	၂၀ - ၂၃
၁၃။	ကဏ္ဍအလိုက်ဦးစားပေးဖွံ့ဖြိုးရေးလုပ်ငန်းစဉ်များ	၂၄



၁။ ပန်းတောင်းမြို့နယ် အခြေပြမြေပုံ

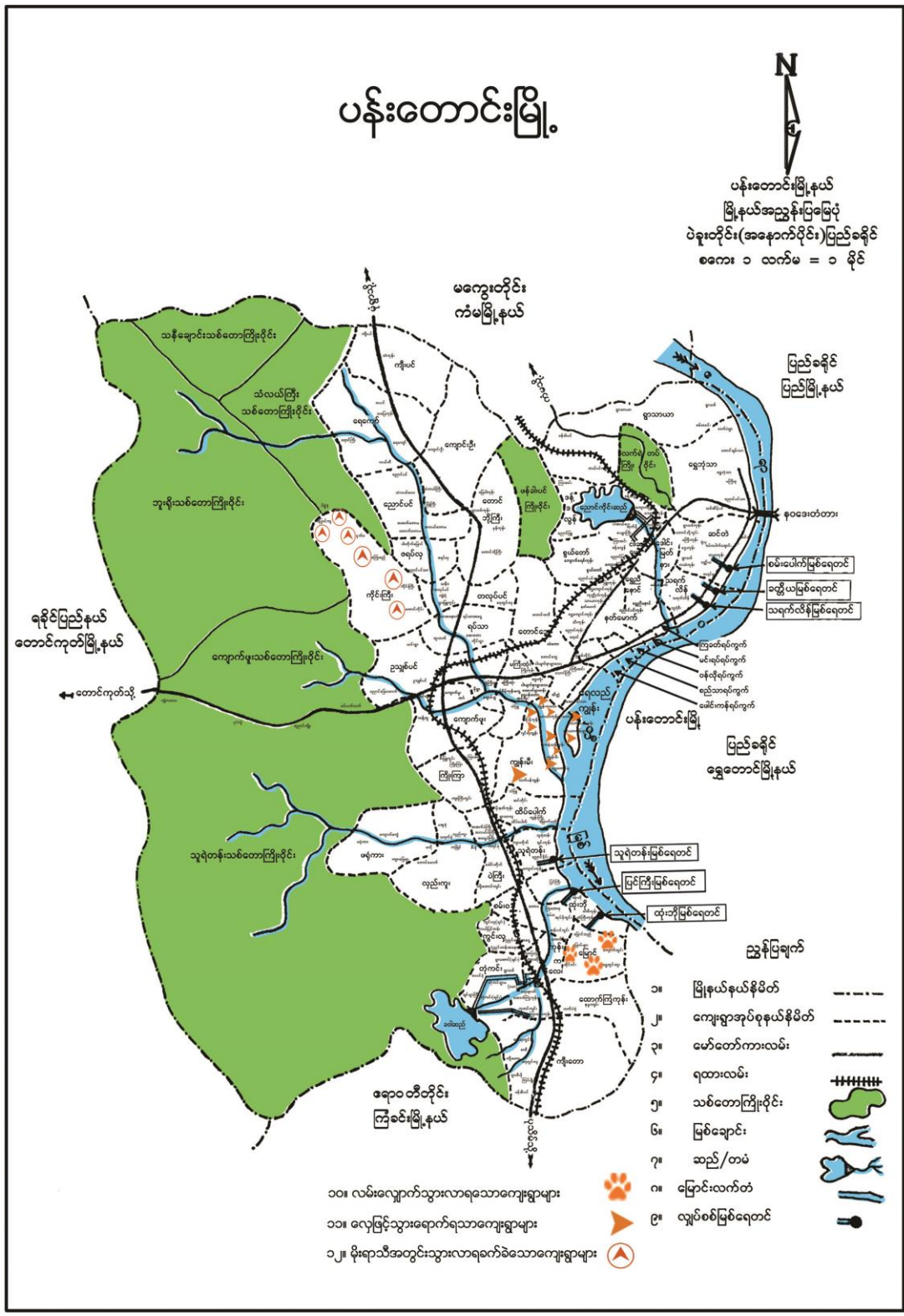

၂။ လှည်းကူး ကျေးရွာအုပ်စု အခြေပြမြေပုံ

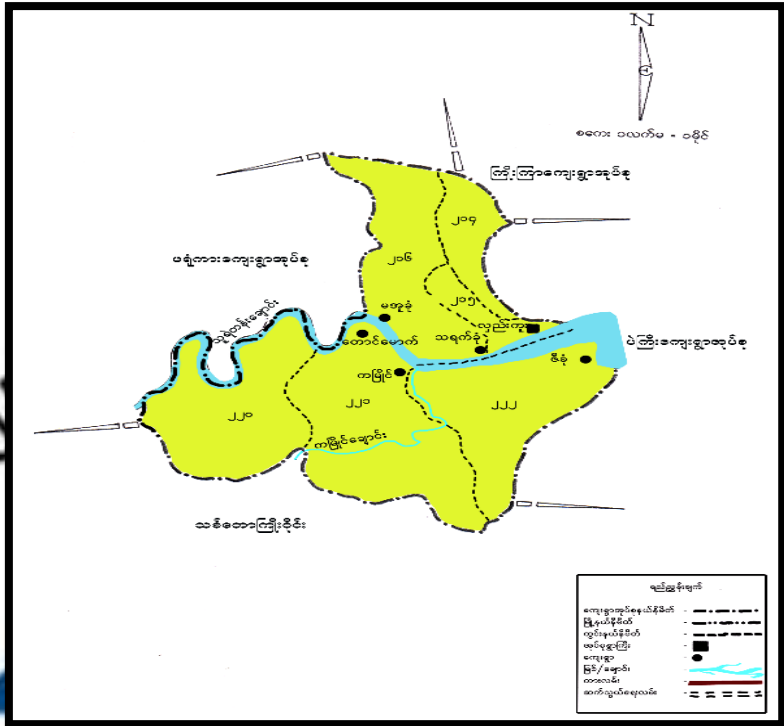

၃။ လှည်းကူး ကျေးရွာအုပ်စု တွင်ပါဝင်သောကျေးရွာများစာရင်း

- ၁. လှည်းကူး
- ၂. ဇီးခုံ
- ၃. ကမြိုင်
- ၄. မအူခုံ
- ၅. သရက်ခုံ
- ၆. တောင်မောက်

၅။ လူထုပူးပေါင်းပါဝင်သော လူမှုဆန်းစစ်ခြင်းနှင့် အကဲဖြတ်ခြင်းလုပ်ငန်းစဉ် အကျဉ်းချုပ်ဇယား

စဉ်	အသုံးပြုခဲ့သော PRA Tools များ
၁	ကျေးရွာအရင်းမြစ်ပြမြေပုံ (Social Map)
၂	ရာသီခွင်ပြပြက္ခဒိန် (Seasonal Gender)
၃	ဥစ္စာနေကြွယ်ဝမှု ဦးစားပေးအဆင့်သတ်မှတ်ခြင်း (Wealth Ranking)
၄	ကျား၊ မ ပင့်ကူအိမ်သုံးသပ်ခြင်း (Cob Web)
၅	အရင်းအမြစ်အသုံးချမှုဖော်ထုတ်ခြင်း ဇယား (Asset Mapping)
၆	အဖွဲ့အစည်းချိတ်ဆက်မှုမြေပုံ (Veen diagram)

၆။ ကျေးရွာဖွံ့ဖြိုးရေးအစီအစဉ်အတွက်အသုံးပြုခဲ့သော PRA Tools တစ်ခုချင်းစီအတွက် သုံးသပ်ချက်များ

ကျား၊ မ ပင့်ကူအိမ်သုံးသပ်ခြင်း

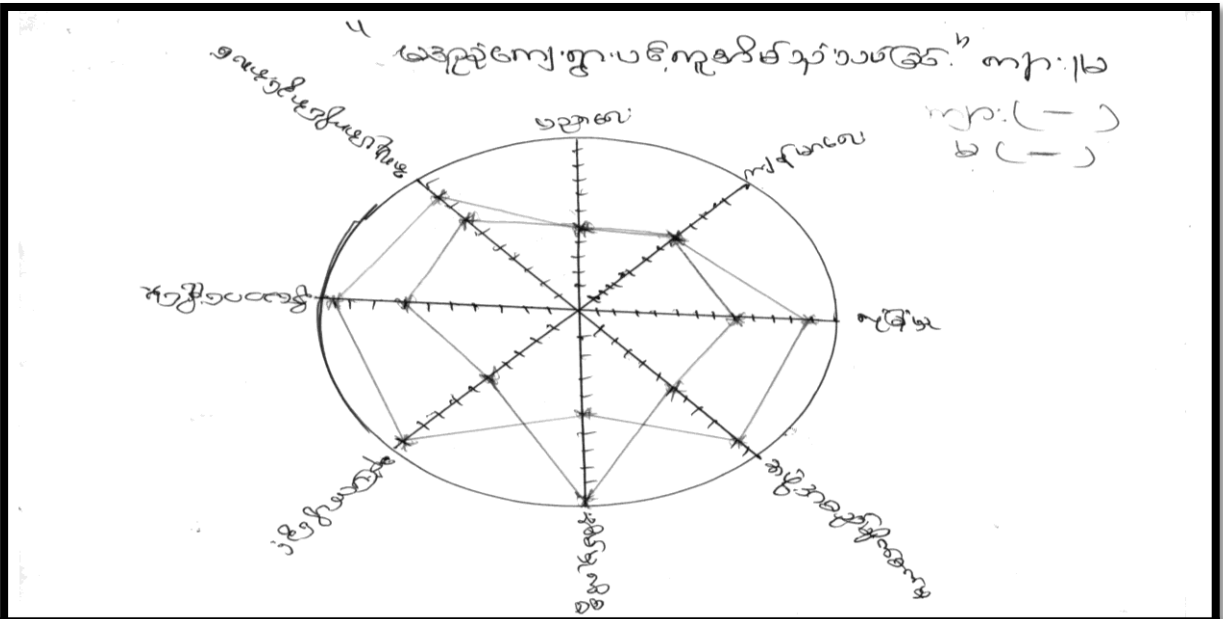

ကျား၊ မ ပင့်ကူ အိမ်သုံးသပ်ချက်

ရည်ရွယ်ချက်။ ။ မအူရည်ကျေးရွာ တွင်ရှိသော အမျိုးသား၊ အမျိုးသမီး လူဦးရေ ရပ်တည်မှု အနေအထားများ၊ အခွင့်အရေးတန်းဖွဲ့မှုများ၊ ပါဝင်ဆောင်ရွက်မှုများ၊ နှိုင်းဆောင်ရွက်မှုများ၊ ထိခိုက်လွယ်ကူသော အခြေအနေများ၊ အလယ်အကိုင် အခွင့်အလမ်းတန်းဖွဲ့မှု အခြေအနေများကို ရည်ရွယ်ချက်ရှိစွာ ရည်ရွယ်ချက်များကို နှိုင်းယှဉ်ပြီး အမျိုးသား၊ အမျိုးသမီး အရပ်ရပ်မှ ကျား၊ မ ပင့်ကူ အိမ်သုံးသပ်ချက်ပါ အချက် (၈) ချက်ဖြင့် နှိုင်းယှဉ်သုံးသပ်ခဲ့ပါသည်။

၎င်းပင့်ကူ အိမ်သုံးသပ်ချက်အရ အမျိုးသမီးများသည် အမျိုးသားများထက် ပညာရေး၊ လျာ၊ မာရေး၊ နှိုင်းဆောင်ရွက်မှု၊ အလယ်အကိုင် အခွင့်အလမ်း၊ နှိုင်းဆောင်ရွက်မှု၊ နှိုင်းယှဉ် နှိုင်းယှဉ်မှု တွင် အားသာနေသည်ကို တွေ့ရပြီး၊ အမျိုးသမီးများသည် အမျိုးသားများထက် အိမ်ထောင်ရေး၊ အားထုတ်ရေး၊ ဆေးကုသရေး၊ နှိုင်းဆောင်ရွက်မှု၊ မာရေး အပင်ကြောင့် တွေ့ရှိရပါသည်။

ဆေးကုသရေး = ကျား(၅) + မ(၅) = ၁၀ နှိုင်း

ကျေးရွာအရင်းအမြစ်အသုံးချမှုပုံစံများ

မအောင်ကျေးရွာ အရင်းအမြစ်အသုံးချမှုပုံစံများ

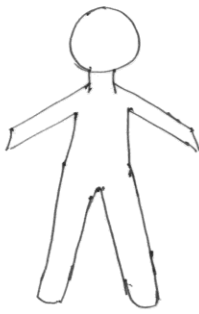
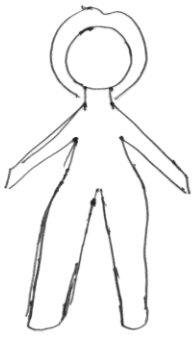
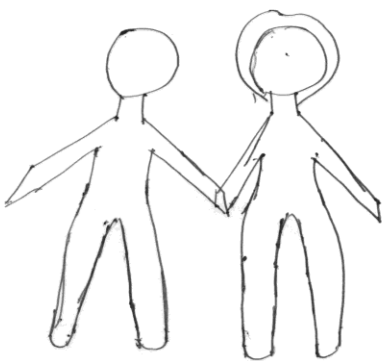
 <p> ခွား ပျဉ်း လယ် ချောင်း ဆိုင်စာဖတ် </p>	 <p> ကောဇိယာ ဆိုင်စာဖတ် ချောင်း </p>	 <p> ယစ်တော ချောင်း ဆိုင်စာဖတ် ကောဇိယာ </p>
--	---	--

ကျေးရွာအရင်းအမြစ်အသုံးချမှုပုံစံများသည် ယစ်တော
 ရပ်ရွယ်ချက် ။ မအောင်ကျေးရွာအတွင်းရှိ အရင်းအမြစ်များအား
 နှိုင်းယှဉ်ခြင်းဖြင့် အကျိုးရှိစေရန်အတွက် အရင်းအမြစ်အပေါ် လက်လှမ်းမီအသုံး
 ချနိုင်စေ့မည်တို့ကို စောင့်ကြည့်စစ်ဆေးခြင်းဖြင့် အရင်းအမြစ်ပေးအားများ
 ဖော်ထုတ် သိရှိရန်ရည်ရွယ်ပါသည်။

မအောင်ကျေးရွာအရင်းအမြစ်အသုံးချမှုပုံစံများအား အရင်းအမြစ်
 အမြင် (ဝေမျှအားဝင်) သတ်မှတ်မှုဖြင့် ရည်ရွယ်ချက်ဖြင့် ကျေးရွာအတွင်း
 နေထိုင်အရင်းအမြစ်များမှာ ၁. ကောဇိယာ၊ လယ်၊ ချောင်း၊ နွား၊ ဆိုင်
 ကယ်၊ သစ်တော တို့ဖြစ်သည်။ ၎င်းအရင်းအမြစ်များကို ယစ်တော
 များအချို့က ကျား၊ မအောင်မြေကြီး၊ ဆိုင်စာဖတ်များ ချမှတ်စွဲထွက်
 ကျေးရွာအတွင်း ကျား၊ မအောင်မြေကြီးကောဇိယာကျေးရွာကောဇိယာ
 အုပ်စု၊ ယစ်တောအုပ်စုများမှ ချမှတ်စွဲထွက်ကြသည်။
 မြေပိုင်ဆိုင်မှုပုံစံမှာ ကျား (၅) + မ (၅) = (၁၀) ဖြစ်

အဖွဲ့အစည်းချိတ်ဆက်မှုပြမြေပုံ

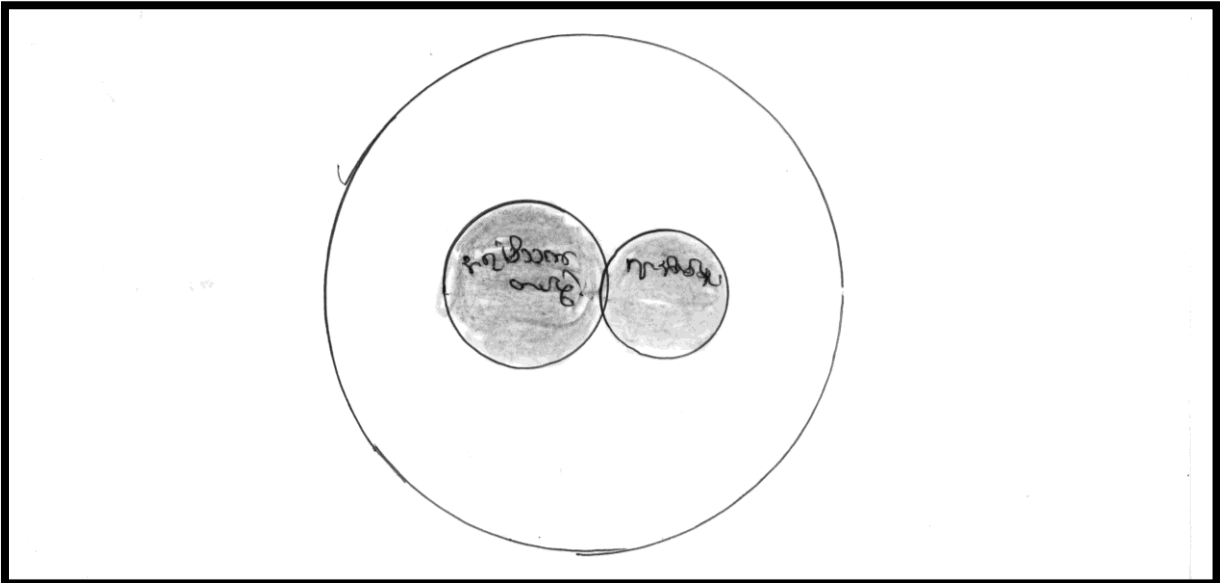

အဖွဲ့အစည်းချိတ်ဆက်မှုပြမြေပုံ သည် သတ်မှတ်
 ဂရုပြုပေးရမည်။ ။ မအူရည်ကျေးရွာအတွင်း အဖွဲ့အစည်းချိတ်ဆက်မှု ချိတ်ဆက်မှု
 ဇွဲဝင်ရည်ရွယ်ချက်မှာ ကျေးရွာအတွင်း အဖွဲ့အစည်းများ အဖွဲ့အစည်းများ ဖွဲ့စည်းပေး
 ကာ သတ်မှတ်ပေးရမည်။ ချိတ်ဆက်မှုများ ချိတ်ဆက်မှု ချိတ်ဆက်မှု ချိတ်ဆက်မှု
 သည် အဖွဲ့အစည်း၊ အဖွဲ့အစည်းများ ပါဝင်မှု အဖွဲ့အစည်း၊ ကျေးရွာ ဖွဲ့စည်းပေး
 နေရာများ၊ အဖွဲ့အစည်း အဖွဲ့အစည်း၊ အဖွဲ့အစည်း သို့မဟုတ် အဖွဲ့အစည်း အဖွဲ့အစည်း
 အဖွဲ့အစည်း၊ ကျေးရွာအတွင်း ဖွဲ့စည်းပေးချိတ်ဆက်မှု အဖွဲ့အစည်းများ
 အဖွဲ့အစည်း ပါဝင်မှု ဂရုပြုပေးရမည်။

မအူရည်ကျေးရွာအတွင်း အဖွဲ့အစည်းများ
 မအူရည်ကျေးရွာအတွင်းတွင် (၁) ဂရုပြုပေးမှု၊ (၂) သတ်မှတ်မှု၊ (၃) ဖွဲ့စည်းမှု
 ဖြစ်ပါသည်။

မအူရည်ကျေးရွာတွင် အဖွဲ့အစည်း (၂) ဖွဲ့စည်းပေးမှု၊ ကျေးရွာ ဖွဲ့စည်းပေး
 ပေးမှုများ အဖွဲ့အစည်းအဖွဲ့အစည်း၊ အဖွဲ့အစည်း၊ ကျေးရွာအဖွဲ့အစည်း အဖွဲ့အစည်း
 ဖြစ်ပါသည်။ အဖွဲ့အစည်းချိတ်ဆက်မှု ချိတ်ဆက်မှု ချိတ်ဆက်မှု သို့မဟုတ် အဖွဲ့အစည်း
 အဖွဲ့အစည်း သို့မဟုတ် အဖွဲ့အစည်း၊ ကျေးရွာအဖွဲ့အစည်း အဖွဲ့အစည်း၊ သို့မဟုတ်
 အဖွဲ့အစည်း အဖွဲ့အစည်း သို့မဟုတ် ကျေးရွာအဖွဲ့အစည်း အဖွဲ့အစည်း အဖွဲ့အစည်း
 ဖြစ်ပါသည်။

အဖွဲ့အစည်းအဖွဲ့အစည်း ကျေးရွာ (၁) + (၂) = (၁၀) ဖြစ်ပါသည်။



ရာသီခွင်ပြ ပြက္ခဒိန်

နဂါးကြွယ်အစား	၁	၂	၃	၄	၅	၆	၇	၈	၉	၁၀	၁၁	၁၂
ကုန်ပစ္စည်း	မုန့်	မုန့်	မုန့်	မုန့်	မုန့်	မုန့်	မုန့်	မုန့်	မုန့်	မုန့်	မုန့်	မုန့်
နဂါးကြွယ်	-	-	-	ခွက်	ခွက်	ခွက်	ခွက်	ခွက်	ခွက်	ခွက်	ခွက်	ခွက်
ပွဲကစား	မုန့်	မုန့်	မုန့်	မုန့်	မုန့်	မုန့်	မုန့်	မုန့်	မုန့်	မုန့်	မုန့်	မုန့်
ကျန်ပစ္စည်း	-	မုန့်	-	မုန့်	မုန့်	မုန့်	မုန့်	-	-	-	မုန့်	မုန့်
ကောက်ပဲစေ့	၄၉	၄၉	၇၀	၇၀	၇၀	၇၀	၇၀	၇၀	၇၀	၇၀	၇၀	၇၀
ပွဲကစား	-	-	-	မုန့်	-	-	-	-	-	မုန့်	-	-

ရာသီခွင်ပြ ပြက္ခဒိန် သုံးသပ်ချက်

ကုန်ပစ္စည်းများကို စုစည်းရောင်းချရာတွင် အသက်မွေးဝမ်းကြောင်း၊ အလုပ်အကိုင် ဝင်ရောက်မှု၊ ကျန်ပစ္စည်း၊ ကောက်ပဲစေ့အရေအတွက်၊ ပွဲကစားနှင့် ရာသီဥတုအခြေ အနေအထားကို ရာသီအလိုက် သိရှိရေးအတွက် စုစည်းပေးပါသည်။

အချက်အလက်များကို အောက်ဖော်ပြပါ အချက်များဖြင့် စစ်ဆေးရမည်။ ၁။ ကျန်ပစ္စည်းများ ၁၀ နှစ်၊ အထိသက်တမ်း ရှိရမည်။ ၂။ ကျန်ပစ္စည်းများကို ရောင်းချရာတွင် အကျိုးရှိရမည်။ ၃။ ကျန်ပစ္စည်းများကို ရောင်းချရာတွင် အကျိုးရှိရမည်။ ၄။ ကျန်ပစ္စည်းများကို ရောင်းချရာတွင် အကျိုးရှိရမည်။ ၅။ ကျန်ပစ္စည်းများကို ရောင်းချရာတွင် အကျိုးရှိရမည်။ ၆။ ကျန်ပစ္စည်းများကို ရောင်းချရာတွင် အကျိုးရှိရမည်။ ၇။ ကျန်ပစ္စည်းများကို ရောင်းချရာတွင် အကျိုးရှိရမည်။ ၈။ ကျန်ပစ္စည်းများကို ရောင်းချရာတွင် အကျိုးရှိရမည်။ ၉။ ကျန်ပစ္စည်းများကို ရောင်းချရာတွင် အကျိုးရှိရမည်။ ၁၀။ ကျန်ပစ္စည်းများကို ရောင်းချရာတွင် အကျိုးရှိရမည်။

ကျား (၅) + မ (၅) = ၁၀ နှစ်

လူမှုရေးနှင့်ကျေးရွာအရင်းအမြစ်ပြုပြင်မှု

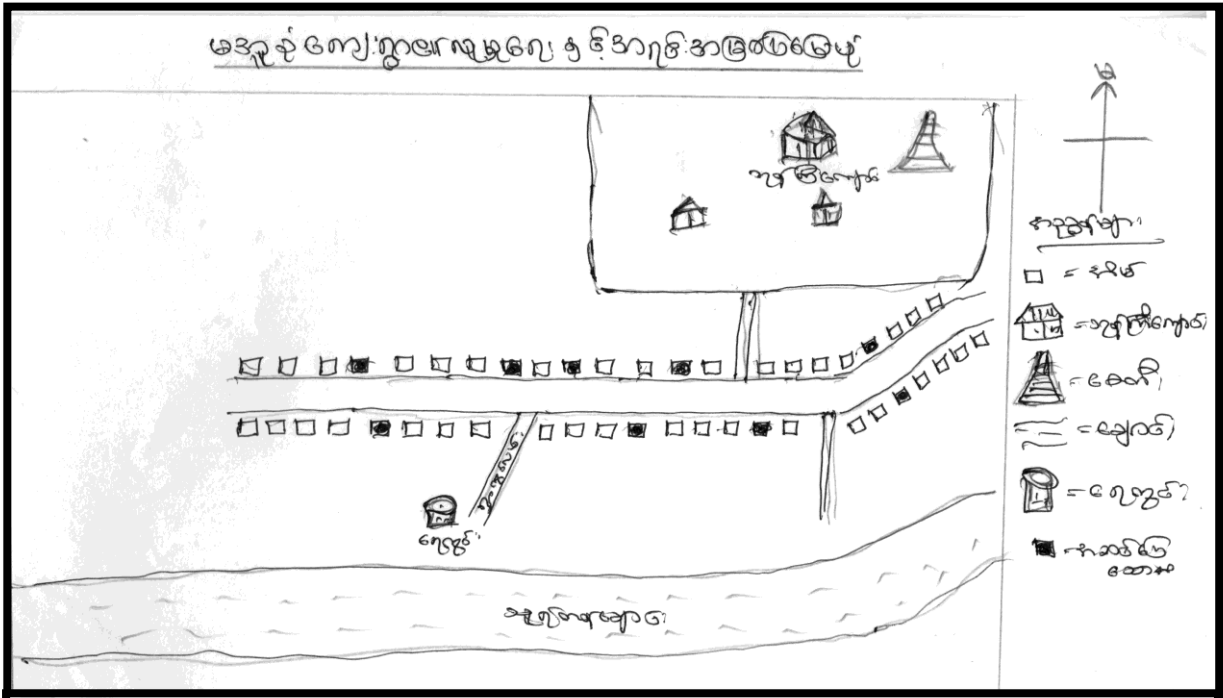

ကျေးရွာအရင်းအမြစ်ပြုပြင်မှု သို့မဟုတ်
 ရည်ရွယ်ချက်။ ။ မအူနဲ့ကျေးရွာဝင်ရောက်နေရာ အကျယ်အဝန်း၊ အရင်း
 အမြစ်များ၊ အဆောက်အအုံများ၊ လမ်းပန်းဆက်သွယ်ရေး၊ ရေရရှိမှု စွမ်း
 သိက္ခာစရိတ်ရည်ရွယ်ချက်၊
 မအူနဲ့ကျေးရွာသည် များစွာ နှင့် ဘေးထွက်ကဏ္ဍကို ပါသည်။
 ကျေးရွာ အနီးအနားရှိ ပျော်ကောင်အိမ်၊ ဝတ်ကျဲအိမ် များဖြင့်
 ဆောက်လုပ်ရာတွင်ကြသည်။ ကျေးရွာအတွင်းတွင်၊ ဘုန်းကြီးကျောင်း
 စိုပါသည်။ အင်္ဂလိပ်ကျောင်း၊ အဆောက်အအုံ ကြီးမားသော အိမ်များရှိနေ
 ဖြစ်ပါသည်။ ကျေးရွာအတွင်းတွင် အိမ်ကြီးများမှာ လမ်းနှင့်ရေဆက်
 ဖြတ်ထားပါသည်။
 ကျေးရွာအတွင်း ကျား(၆) + မ(၅) = ၁၁ ခု၊

၇။ ကော်မတီဝင်များရွေးချယ်ခြင်းနှင့် ကျေးရွာဖွံ့ဖြိုးရေးအစီအစဉ်ဆောင်ရွက်မှုမှတ်တမ်းဓါတ်ပုံများ
ကျေးရွာအစည်းအဝေးနှင့် PRA Tools များအသုံးပြု၍ အချက်အလက်ကောက်ခံခြင်း





၇။ မအူခုံ ကျေးရွာ၏ စီမံကိန်းအထောက်အကူပြု ကျေးရွာကော်မတီဝင်များစာရင်း

စဉ်	ကျေးရွာအုပ်စု	ကျေးရွာ	အမည်	Gender	တာဝန်
၁	Hle Ku	Ma Au Khon	ဦးအောင်ကြည်	Male	Village Project Support Committee
၂	Hle Ku	Ma Au Khon	ဒေါ်အေးအေးမူ	Male	Village Project Support Committee
၃	Hle Ku	Ma Au Khon	မောင်မျိုးဇော်ဦး	Male	Village volunteer
၄	Hle Ku	Ma Au Khon	ဒေါ်ငြိမ်းငြိမ်းထွေး	Male	Village volunteer
၅	Hle Ku	Ma Au Khon	ဒေါ်ရီချို	Female	Village Finance Clark
၆	Hle Ku	Ma Au Khon	ဒေါ်သင်းသင်းခိုင်	Male	Procurement Sub-Committee
၇	Hle Ku	Ma Au Khon	ဦးမြင့်လွင်	Male	Procurement Sub-Committee
၈	Hle Ku	Ma Au Khon	ဒေါ်မြင့်မြင့်ဌေး	Female	Procurement Sub-Committee
၉	Hle Ku	Ma Au Khon	ဦးအောင်မြင့်	Male	Monitoring Sub-Committee
၁၀	Hle Ku	Ma Au Khon	ဦးတင်လှ	Male	Grievance focal point
၁၁	Hle Ku	Ma Au Khon	ဒေါ်မြင့်မြင့်သန်း	Female	Grievance focal point
၁၂	Hle Ku	Ma Au Khon	ဦးမြင့်နိုင်	Male	O & M Sub-Committee
၁၃	Hle Ku	Ma Au Khon	ဒေါ်ထွေးသန်း	Female	O & M Sub-Committee
၁၄	Hle Ku	Ma Au Khon	မင်းကြည်	Female	Monitoring Sub-Committee



၈။ ကျေးရွာအချက်အလက်(ပုံစံ-၁)

NU - 18. 54. 71 ၆၀
F - ၄၅ - ၄၄၃၄၂၀

ပုံစံ - ၀ - ၁ ကျေးရွာအခြေခံအချက်အလက်များ (Form PC 1)

လယ်ဉာဏ်များ၊ ကျေးရွာတစ်ရွာသို့ ပထမဆုံးမိတ်ဆက်ရေး သွားရောက်သောအခါ လူထုစည်းရုံးရေးမှူးသည် ကျေးရွာခေါင်းဆောင်များအား ကျေးရွာအချက်အလက်များကို မေတ္တာရပ်ခံ၍ တောင်းခံရသည်။ ဤအချက်အလက်များကို စီမံကိန်းမိတ်ဆက်အစည်းဝေးမတိုင်မီတောင်းခံရမည်။ စီမံကိန်းမိတ်ဆက်အစည်းဝေးတွင် လူထုစည်းရုံးရေးမှူးသည် ဤအချက်အလက်များအား စစ်ဆေးပြီး မှန်ကန်အောင်ပြုလုပ်ရမည်။ ပြီးနောက်တွင် လူထုစည်းရုံးရေးမှူးမှ သတင်းအချက်အလက်ထံသို့ Tablets မှ တစ်ဆင့် ဖြည့်သွင်းရမည်။

ကျေးရွာခေါင်းဆောင် အမည် ဦးတင်ကို	ကျေးရွာခေါင်းဆောင်၏ ဖုန်းနံပါတ် ၀၉-၄၅၂၁၇၈၁၅၇	လူထုစည်းရုံးရေးမှူး၏ အမည် ဦးခင်အောင်
ဖြည့်နယ်ထိုင်းဒေသကြီး ပဲခူး၊ ပြည်နယ် ပုသိမ်၊ ကျေးရွာအုပ်စု လှည့်ရွာ၊ ကျေးရွာ ပဲခူး		

က။ လူဦးရေ

လူမျိုးစု	အိမ်ထောင်စုအရေအတွက်	ကိုးကွယ်သည့်ဘာသာ	အိမ်ထောင်စုအရေအတွက်
လူမျိုးစု (၁) -----	၄၅	ဘာသာ (၁) -----	၄၅
လူမျိုးစု (၂) -----		ဘာသာ (၂) -----	
လူမျိုးစု (၃) -----		ဘာသာ (၃) -----	
လူမျိုးစုရော -----		ဘာသာရော -----	
အခြား			
မသန်စွမ်းသူများ	၁		
သက်ကြီးရွယ်အိုများ (၆၅ နှစ် နှင့် အထက်)	၁၀		
စစ်ဘေးရှောင်			

	အမျိုးသား (အရေအတွက်)	အမျိုးသမီး (အရေအတွက်)
လူဦးရေ		
လူမျိုးစု (၁) -----	၈၀	၆၀
လူမျိုးစု (၂) -----		
လူမျိုးစု (၃) -----		
အခြား		
အိမ်ထောင်ဦးစီး	၃၇	၈



(ခ) အခြေခံအဆောက်အအုံ အသုံးအဆောင်များ

စာသင်ကျောင်း	အမှတ် ခြံပေါ်	ကျန်းမာရေး	အမှတ် ခြံပေါ်	ဘာသာရေး အဆောက် အအုံများ	အမှတ် ခြံပေါ်
အထက်တန်းကျောင်း	<input type="checkbox"/>	ဆေးရုံ	<input type="checkbox"/>	ဓဇတီ	<input type="checkbox"/>
အလယ်တန်းကျောင်း	<input type="checkbox"/>	ကျန်းမာရေးဌာန	<input type="checkbox"/>	ဘုန်းကြီးကျောင်း	<input checked="" type="checkbox"/>
မူလတန်းကျောင်း	<input checked="" type="checkbox"/>	ကျန်းမာရေးဌာနခွဲ	<input type="checkbox"/>	ဟိန္ဒူဘုရားကျောင်း	<input type="checkbox"/>
ပုဂံကျောင်း	<input type="checkbox"/>	ဆေးဝေးခန်း	<input type="checkbox"/>	ခရစ်ယာန်ကျောင်း	<input type="checkbox"/>
အခြား	<input type="checkbox"/>	အခြား	<input type="checkbox"/>	ဗလီ	<input type="checkbox"/>
				အခြား	<input type="checkbox"/>
မှတ်ချက်		မှတ်ချက်		မှတ်ချက်	

(ဂ) ကျွမ်းကျင်သူများမှတ်တမ်း (ကျေးရွာတွင်နေထိုင်သော သို့မဟုတ် တခြားရွာမှလာရောက်သော ကျွမ်းကျင်သူများ)

(၁) စာသင်ကျောင်း	(၂) ကျန်းမာရေး			(၃) လက်မှုပညာရှင်				
	ရွာတွင်နေ ထိုင်သူ	အခြားရွာမှ လာသူ		ရွာတွင်နေ ထိုင်သူ	အခြား ရွာမှ လာသူ		ရွာတွင် နေထိုင်သူ	အခြားရွာ မှလာသူ
မူလတန်း/ပြင်ဆင်ရာ/မ	<input checked="" type="checkbox"/>	<input type="checkbox"/>	ဆရာဝန်	<input type="checkbox"/>	<input type="checkbox"/>	လက်သမား	<input checked="" type="checkbox"/>	<input type="checkbox"/>
အထက်တန်း/ပြင်ဆင်ရာ/မ	<input type="checkbox"/>	<input type="checkbox"/>	လက်ထောက် ကျန်းမာရေးမှူး	<input type="checkbox"/>	<input type="checkbox"/>	ပန်းရံ	<input checked="" type="checkbox"/>	<input type="checkbox"/>
အလယ်တန်း/ပြင်ဆင်ရာ/မ	<input type="checkbox"/>	<input type="checkbox"/>	အမျိုးသမီးကျန်းမာရေး ဆရာမ	<input type="checkbox"/>	<input type="checkbox"/>	လျှပ်စစ်ကျွမ်းကျင်၊ မီးသမား	<input type="checkbox"/>	<input type="checkbox"/>
ပုဂံဆရာ/မ	<input type="checkbox"/>	<input type="checkbox"/>	သားဖွားဆရာမ	<input type="checkbox"/>	<input type="checkbox"/>	ရေပိုက်သူလုပ်သူ	<input type="checkbox"/>	<input type="checkbox"/>
အခြား	<input type="checkbox"/>	<input type="checkbox"/>	ပြည်သူ့ကျန်းမာရေးလုပ်သား	<input type="checkbox"/>	<input type="checkbox"/>	စက်ပြင်ဆရာ	<input type="checkbox"/>	<input type="checkbox"/>
မှတ်ချက်			မှတ်ချက်			မှတ်ချက်		

(ဃ) ကျေးရွာသို့ ရောက်ရှိနိုင်သည့် လမ်းအခြေအနေ / ကျေးရွာတစ်ရွာသည် ၎င်း၏ ကျေးရွာအုပ်စုနှင့် ဆက်သွယ်ထားသော လမ်းအခြေအနေ (အောက်ပါတို့ကိုပိုင်းပါ)

ကျောက်ကြမ်းလမ်း ကတ္တရာလမ်း ကွန်ကရစ်လမ်း
 မော်တော်ဆိုင်ကယ်လမ်း
 ကျောက်စင်းလမ်း မြေသားလမ်း လူသွားလမ်း အခြား _____

(င) ကျေးရွာဖွံ့ဖြိုးမှုစီမံချက်

(၁) လူထုဗဟိုပြုစီမံကိန်းမစတင်မီ ဤကျေးရွာတွင်ကျေးရွာဖွံ့ဖြိုးမှု စီမံချက်ရှိခဲ့ပါသလား? ^{ပိုင်းပါ} ရှိပါသည်/မရှိပါ/မသိပါ

(၂) ရှိခဲ့ပါလျှင် ဤစီမံချက်ကို မည်သည့် ခုနှစ်တွင်ပြင်ဆင်ခဲ့ပါသနည်း? နှစ်-----/မသိပါ

(၃) ဤစီမံချက်ကို ခြုံငုံနယ်မှအတည်ပြုခဲ့ပါသလား? ပြုခဲ့ပါသည်/မပြုခဲ့ပါ /မသိပါ

(စ) ဝေးအကွာအဝေး

(၁) ဤကျေးရွာ၏ဗဟိုမှ ၎င်းကျေးရွာအုပ်စု၏ဗဟိုအထိ ခရီးခိုင်းမည်မျှကွာဝေးသနည်း? ၃၆...၇...၉...၅၆

/မသိပါ



(၂) ဤကျေးရွာမှ ၎င်းကျေးရွာအုပ်စုဗဟိုအထိ သွားလာရာတွင်ကြာမြင့်သည့်အချိန်၊
 ခြောက်သွေ့ရာသီတွင်ကြာချိန်----- ၁၅၊ ၃၀ ဇီရစ်
 ထော်လာရီ/မော်တော်ဆိုင်ကယ်/ခြေလျင်/လား/မော်တော်ဘုတ်/
 အခြား -----
 မိုးရာသီတွင်ကြာချိန်----- ၁၅၊ ၄၅ ဇီရစ်
 ထော်လာရီ/မော်တော်ဆိုင်ကယ်/ခြေလျင်/လား/မော်တော်ဘုတ်/
 အခြား -----

(ဇ) မတ်ဝန်းကျင်ဟိုင်ရာ သဘာဝဘေးအန္တရာယ်
 ဤကျေးရွာတွင် ရေကြီးခြင်းကဲ့သို့ သဘာဝဘေးအန္တရာယ်ကျရောက်ဖူးခြင်း ရှိပါသလား။
 မရှိပါ ရှိပါသည် ရှိလျှင်ဖော်ပြပါ ----- ၆.၅ ဇီရစ်

(ဈ) ကျေးရွာတွင် ဖွဲ့စည်းထားသော အဖွဲ့အစည်းများ
 လူထုဗဟိုပြုစီမံကိန်းမတိုင်မီ ဤကျေးရွာတွင် ကျေးရွာဖွံ့ဖြိုးရေးအတွက် အစိုးရ (သို့) ရွာသားများကိုယ်တိုင်(သို့) စီမံကိန်းတစ်ခုခုမှ ဖွဲ့စည်းထားသည့် အဖွဲ့အစည်းများရှိပါသလား။

(၁) ----- ဗိုလ်ချုပ်ချုပ် ----- (၃) -----
 (၂) ----- (၄) -----

(ဍ) အထွေထွေအုပ်ချုပ်ရေး ဦးစီးဌာန (GAD) မှ မှတ်တမ်းတင်ထားခြင်း
 ဤကျေးရွာသည် အထွေထွေအုပ်ချုပ်ရေး ဦးစီးဌာန (GAD) မှ မှတ်တမ်းတင်ထားမှု ရှိပါသလား။
 မရှိပါ ရှိပါသည်

ကျေးရွာခေါင်းဆောင် အမည် ဦးစာစိန်
 လက်မှတ် နေ့စွဲ ၂၇-၃-၂၀၁၇

လူထုစည်းရုံးရေးမှူး အမည် ဦးအေးအေး
 လက်မှတ် နေ့စွဲ ၂၇-၃-၂၀၁၇



၉။ စီမံချက်စက်ဝန်းအချိန်ဇယား (ပုံစံ - ၂)

ပုံစံ - ၈ - ၂ - စီမံကိန်းစက်ဝန်းအချိန်ဇယား (PC 2)

လမ်းညွှန်ချက်၊ သက်ဆိုင်ရာလူထုစုစည်းမှု၊ လက်ထောက်နည်းစာများ၊ စီမံကိန်းစက်ဝန်းအဆင့်တစ်ခုစီပြီးစီးပုံစံ၊ ကျေးရွာအုပ်စုအတွက် ဤပုံစံကို ပြည့်သွင်းရမည်။
 စည်းရုံးရေးမှူး/ဝန်ထမ်း အမည် _____ ခင်အောင်အောင်

နေ့စွဲ ၂၈.၁၃.၂၀၁၇ စက်ဝန်းအမှတ်ဖြစ်ပါ စက်ဝန်း(၁) စက်ဝန်း(၂) စက်ဝန်း(၃)

ပြည်နယ်/တိုင်း _____ မြို့နယ် ယခုအခါ ကျေးရွာအုပ်စု _____ ကျေးရွာ _____ မြို့နယ် (၄) _____

စီမံကိန်းစတင်ချိန်အထိအစဉ်အစား	နေ့စွဲ		အစည်းအဝေးအတွက်စက်ဝန်းအချိန်ဇယား			
	စတင်သည့်နေ့	ပြီးဆုံးသည့်နေ့	အချိန်အရအတွက်	အချိန်အရအတွက်	အစည်းအဝေးအတွက်	အစည်းအဝေးအတွက်
၁။ ကျေးရွာစီမံကိန်း စီမံကိန်းအစဉ်အစား	၂၈.၁၂.၂၀၁၇	၂၈.၁၂.၂၀၁၇	၁၈	၁၈	၂၅	၂၅
၂။ ကျေးရွာဖွံ့ဖြိုးရေး စီမံချက်ရေးဆွဲခြင်းအစည်းအဝေး	၂၈.၁၂.၂၀၁၇	၂၈.၁၂.၂၀၁၇	၁၈	၂၃	၂၅	၂၅
၃။ ကျေးရွာအုပ်စု လုပ်ငန်းဆောင်ရွက်ချက်အစည်းအဝေး	၂၈.၁၂.၂၀၁၇	၂၈.၁၂.၂၀၁၇	၁၈	၂၅	၂၅	၂၅
၄။ မြို့နယ်အဆင့် စီမံကိန်းရေးဆွဲရေး နှင့် အကောင်အထည်ဖော်ရေးစက်ဝန်းအစည်းအဝေး	၂၈.၁၂.၂၀၁၇	၂၈.၁၂.၂၀၁၇	၁၈	၂၅	၂၅	၂၅
၅။ မြို့နယ် စီမံကိန်းရေးဆွဲရေး နှင့် အကောင်အထည်ဖော်ရေးစက်ဝန်းအစည်းအဝေး	၂၈.၁၂.၂၀၁၇	၂၈.၁၂.၂၀၁၇	၁၈	၂၅	၂၅	၂၅



၁၇.၅.၁၂	၁၇.၅.၁၂	၁၇.၅.၁၂	၁၇.၅.၁၂	၁၇.၅.၁၂	၁၇.၅.၁၂	၁၇.၅.၁၂	၁၇.၅.၁၂	၁၇.၅.၁၂	၁၇.၅.၁၂
၆။ စီမံကိန်းလုပ်ငန်းခွဲစီမံချက်ရေးသားအစည်းအဝေး									
၆.၁။ စီမံကိန်းလုပ်ငန်း အကောင်အထည်ဖော်ရေးအစီအစဉ် ရေးဆွဲခြင်း									
၆.၂။ ပယ်ယူရေးအစီအစဉ် ရေးဆွဲခြင်း	၁၁	၁၂	၁၃	၁၄	၁၅	၁၆	၁၇	၁၈	၁၉
၆.၃။ ဘဏ္ဍာရေးကုန်ကျမှု လျာထားအစီအစဉ် ရေးဆွဲခြင်း									
၆.၄။ ပြင်/ထိန်းအစီအစဉ် ရေးဆွဲခြင်း	၁၁	၁၂	၁၃	၁၄	၁၅	၁၆	၁၇	၁၈	၁၉
၇။ စီမံကိန်းလုပ်ငန်းခွဲ ဝိုင်းတက်မှု စေ့ငြိမ်အစည်းအဝေး									
၇.၁။ အစည်းအဝေး ပထမအကြိမ်									
၇.၂။ အစည်းအဝေး ဒုတိယအကြိမ်									
၇.၃။ အစည်းအဝေး တတိယအကြိမ်									
၈။ စီမံကိန်းလုပ်ငန်းခွဲ အပြီးသတ်စစ်စမ်းရေးအစည်းအဝေး									
၉။ လူထုစစ်ဆေးပွဲအစည်းအဝေး									



၁၀။ ကျေးရွာဖွံ့ဖြိုးရေး ဦးစားပေးအစီအစဉ် (ပုံစံ-၃)

ပုံစံ - ၈ - ၃ ကျေးရွာဖွံ့ဖြိုးရေး ဦးစားပေးအစီအစဉ် (Form PC 3)

လမ်းညွှန်ချက်၊ အဆင့်(၃) ကျေးရွာဖွံ့ဖြိုးရေးအစည်းအဝေး ပြီးဆုံးသောအခါ ကျေးရွာစီမံကိန်း အထောက်အကူပြု ကော်မတီသည် လူထုစည်းရုံးရေးမှူးအကူအညီဖြင့် ဤပုံစံကိုပြည့်စုံအောင် ဖြည့်သွင်းရမည်။			
လူထုစည်းရုံးရေးမှူး/ဝန်ထမ်း အမည် <u>ဦးလေအေး</u>			
<input type="checkbox"/> စက်ဝန်း(၁) <input type="checkbox"/> စက်ဝန်း(၂) <input type="checkbox"/> စက်ဝန်း(၃) <input type="checkbox"/> စက်ဝန်း(၄)			
ပြည်နယ်/တိုင်း	ပြည်နယ်/တိုင်း	ကျေးရွာအုပ်စု	ကျေးရွာ
၁၂	မင်းဇော်မြို့နယ်	လှိုင်ဇွန်	မင်းဇော်
က။ အခက်အခဲအတားအဆီးများအားရှေးစွန့်ခြင်း - ယခုလက်ရှိအခြေအနေတွင် ဤကျေးရွာဖွံ့ဖြိုးတိုးတက်ရေးအတွက် အဓိက အခက်အခဲအတားအဆီးများသည် မည်သည်များဖြစ်ပါသနည်း။ (အမျိုးသား/သမီး အနည်းဆုံးအခက်အခဲ ၅ ခုစီဖော်ပြပါ)			
အမျိုးသား အဖွဲ့မှ တင်ပြသောအခက်အခဲအတားအဆီးများ		အမျိုးသမီး အဖွဲ့မှတင်ပြသောအခက်အခဲအတားအဆီးများ	
၁	ဘေးအန္တရာယ်ဒဏ်ခံခြင်း	၁	ငြားအားနည်းသော ငြားကွန်ကရစ်
၂	ကျေးရွာအုပ်စုအတွင်း ရေပေးစနစ် မရှိခြင်း	၂	ရွာအတွင်း အလုပ်အကိုင် မရှိခြင်း
၃	ဆင်းရဲနာကျင်မှု ဖြစ်ပေါ်ခြင်း	၃	အလုပ်အကိုင် မရှိခြင်း
၄	ကျေးရွာအတွင်း အခြေအနေ မကောင်းခြင်း	၄	ကျေးရွာအတွင်း အခြေအနေ မကောင်းခြင်း
၅	ပညာရေးလက်ခံရမှု မရှိခြင်း	၅	အလုပ်အကိုင် မရှိခြင်း

ခ။ မျှော်မှန်းခြင်း - နောင်လာမည့် (၅)နှစ် အတွင်း ကျေးရွာဖွံ့ဖြိုးရေး မျှော်မှန်းလျာထားချက်များအား တင်ပြပါ။

အမျိုးသားအဖွဲ့မှ တင်ပြသောမျှော်မှန်းချက်များ		အမျိုးသမီးအဖွဲ့မှ တင်ပြသောမျှော်မှန်းချက်များ	
၁	ဘေးအန္တရာယ်ဒဏ်ခံရမှု မရှိခြင်း	၁	ဘေးအန္တရာယ်ဒဏ်ခံရမှု မရှိခြင်း
၂	ရေပေးစနစ် မရှိခြင်း	၂	ရေပေးစနစ် မရှိခြင်း
၃	ဆင်းရဲနာကျင်မှု မရှိခြင်း	၃	ဆင်းရဲနာကျင်မှု မရှိခြင်း
၄	အခြေအနေ မကောင်းခြင်း	၄	အခြေအနေ မကောင်းခြင်း
၅	ပညာရေးလက်ခံရမှု မရှိခြင်း	၅	ပညာရေးလက်ခံရမှု မရှိခြင်း



က။ လူထုစီမံကိန်း၏ လာမည့် (၄) နှစ်အတွက် အကျုံးမဝင်သော ဦးစားပေး ဖွံ့ဖြိုးတိုးတက်မှု လုပ်ငန်း အစီအစဉ်များအားဖော်ပြပါ။

အစဉ်	ကျေးရွာအတွက် ဦးစားပေး ဖွံ့ဖြိုးတိုးတက်မှု လုပ်ငန်းစဉ်များ	အဆိုပြုသူ (အမျိုးသားများ/ အမျိုးသမီးများ/ အမျိုးသား+ အမျိုးသမီး)	ခန့်မှန်းကုန်ကျစရိတ်	အကျိုးခံစားခွင့်ရှိသူ ခန့်မှန်းခြေအရေအတွက်
၁	သောဏ်ဆွေရေဗိုလ်ရေ	နမ့်ဖြူသူ၊ နမ့်ဖြူဒေါ်	၁၀၅,၀၀၀၀၀/	၁၇၀
၂	ရွာအဝင်အောက်ကျေးရွာအစားရေ	၂	၁၀၅,၀၀၀၀၀/	၂
၃	ရွာတွင်လွန်ကဲစေ့စပ်ရေ	၂	၁၀၅,၀၀၀၀၀/	၂
၄	ဆေးပေးဆေးကုသောရေ	၂	၁၁၆၅,၀၀၀၀၀/	၂
၅	လှေအစားရေ	၂		၂

ဃ။ လူထုစီမံကိန်း၏ လာမည့် (၄) နှစ်အတွက် အကျုံးမဝင်သော ဦးစားပေး ဖွံ့ဖြိုးတိုးတက်မှု လုပ်ငန်း အစီအစဉ်များအားဖော်ပြပါ။

အစဉ်	ကျေးရွာအတွက် ဦးစားပေး ဖွံ့ဖြိုး တိုးတက်မှု လုပ်ငန်းစဉ်များ	အဆိုပြုသူ (အမျိုးသားများ/ အမျိုးသမီးများ/ အမျိုးသား+ အမျိုးသမီး)	အခန်းကဏ္ဍ
၁	ကျေးရွာအတွက် အစားရေ	နမ့်ဖြူသူ၊ နမ့်ဖြူဒေါ်	
၂	ရွာအဝင်အောက်ကျေးရွာအစားရေ	၂	
၃	လှေအစားရေ	၂	
၄	ရွာအတွင်း အစားရေ	၂	
၅			

ခေါင်းစောင်၊ ကျေးရွာစီမံကိန်းအထောက်အကူပြုကော်မတီမှ အတည်ပြုသည်။
အမည် ဦးအေးသော် လက်မှတ် [Signature] နေ့စွဲ ၂၀၁၃.၂၀၁၇



၁၁။ ကျေးရွာအုပ်စု စီမံကိန်းလုပ်ငန်းခွဲရွေးချယ်ခြင်း (ပုံစံ-၄)

ပုံစံ - ၈ - ၄ ကျေးရွာအုပ်စုစီမံကိန်းလုပ်ငန်းခွဲရွေးချယ်ခြင်းပုံစံ (Form PC 4)

လက်ညှိနှိုင်းစီမံကိန်းလုပ်ငန်းခွဲရွေးချယ်ရာတွင် အကျိုးရှိစေရန်အတွက် ကျေးရွာအုပ်စု CF/ITတို့၏ အကူအညီရယူ၍ ကျေးရွာစီတော်တော်တော် လက်မှတ်ရေးထိုးပြီး အဆိုပါပုံစံအား ပြည့်စုံအောင်ဖြည့်သွင်းရမည်။ ဤပုံစံအား ပြည့်စုံစွာဖြည့်သွင်းပြီးပါက ကျေးရွာအုပ်စုကြီးတို့တက်ရောက်ရာတွင် TPIC သို့ ပေးပို့ရန်အတွက် မူရင်းပုံစံထက်တွဲအဖြစ် ထားရှိရမည်။ CF ၄ ကျေးရွာတစ်ရွာချင်းစီ စီမံကိန်းလုပ်ငန်းခွဲရွေးချယ်ရာ အချက်အလက်များကို MIS သို့ ထည့်သွင်းရမည်။ (ယခုစီမံကိန်းလုပ်ငန်းခွဲ ရလုပ်ကိုင်သော ကျေးရွာများကို ဝေါ်ဝင်ပါ။)

ကျေးရွာစည်းရုံးရေးမှူး/ဝန်ထမ်းအမည် ဒေါ်နီနီ(၆၄)

နေ့စွဲ ၂၁. ၃. ၂၀၂၁

ရွေးချယ်ခြင်း ဝန်ထမ်းအမည် ဦးစွာအုပ်စု နှင်းကျ

ရွေးချယ်ခြင်း ဝန်ထမ်းအမည် ဦးစွာအုပ်စု နှင်းကျ

ရွေးချယ်ခြင်း ဝန်ထမ်းအမည် ဦးစွာအုပ်စု နှင်းကျ

ကျေးရွာအမည်	ဆောင်ရွက်မည့် လုပ်ငန်းများ	အတိုင်အတာ (အခြားအလျား x အနံ၊ အရေအတွက် စသည်ဖြင့်)	ပေးပို့ရန် အချက်အလက်များ	အဆိုပြုတင်ပြသူ	စီမံကိန်းမှ ထည့်သွင်းမှု	စီမံကိန်းကုန်ရက်		စုစုပေါင်း
						ကျေးရွာမှ ထည့်သွင်းမှု	အခြားအဖွဲ့မှ ထည့်သွင်းမှု (ဖော်ပြပါ) အမည်/အဖွဲ့	
လှည်းကျ	ကျေးရွာခြင်း ဆက်လက် (ဆောင်းကျက် မင်း)	၆၅၀၀၆၀ x ၁၂၆၀ x ၆၀၀	၆၅၀၀၆၀ x ၁၂၆၀ x ၆၀၀	ကျား	၆၅၀၀၀၀၀	-	-	၆၅၀၀၀၀၀
က ဇွဲခြင်	ရွာတွင်းလမ်း ဆောက်လုပ်ရေး (ကျေးရွာအုပ်စု)	၁၀၀၀၆၀ x ၁၂၆၀ x ၆၀၀	၁၀၀၀၆၀ x ၁၂၆၀ x ၆၀၀	ကျား	၆၅၀၀၀၀၀	-	-	၆၅၀၀၀၀၀

ရိုးခုံ	ရွာတွင်းလမ်း၊ (ချောင်းကျောက်ခင်း၊ ခြင်း) ဖြင့်ချ-၂အရာ	၆၂၀၀ လေး ၁၂ လေး x ၆ လေး	၃၇၈	<input type="checkbox"/> ကျား <input type="checkbox"/> မ <input type="checkbox"/> ကျား+မ	၈၀၀၀၀၀၀၀	၈၀၀၀၀၀၀၀၀	၈၀၀၀၀၀၀၀၀
သရက်ခုံ	အောက်မြို့ပြင် + အောက် ပန်း + ပန်းစိမ်း + ပိုက် နယ်ကဝင်	၄၀၀၀ လေး ၃" စပိုက်	၄၆၁	<input type="checkbox"/> ကျား <input type="checkbox"/> မ <input type="checkbox"/> ကျား+မ	၁၀၀၀၀၀၀၀	၁၀၀၀၀၀၀၀	၁၀၀၀၀၀၀၀
မအူခုံ	အောက်မြို့ပြင် + အောက် အောက် + ပန်း + အပျို နယ်ကဝင်	၂၃၁၀ လေး ၃" စပိုက်	၁၂၁	<input type="checkbox"/> ကျား <input type="checkbox"/> မ <input type="checkbox"/> ကျား+မ	၁၀၀၀၀၀၀၀	၁၀၀၀၀၀၀၀	၁၀၀၀၀၀၀၀

ရာထူး ကျေးရွာအုပ်စု စီ/အထက်/အောက်ပတ် ဥက္ကဋ္ဌ အမည် လက်မှတ် ရက်စွဲ
 ဦးစွန်းမောင် - ၂၀၂၀
 မှတ်ပုံတင် - ၂

၁၂။ အစည်းအဝေးမှတ်တမ်းများ

၁။ မအူခုံကျေးရွာအစည်းအဝေးမှတ်တမ်းများ

ဆိုရှယ် - ယိုးဒယားဆိုရှယ်

အုပ်စု - လှိုင်၊ ကျွန်းအုပ်စု

ကျေးရွာအုပ်စု - မအူခုံကျေးရွာ

အစည်းအဝေးကျင်းပသည့်ရက် - ဧပြီလ ၁၅ ရက်၊ ၂၀၁၉ ခုနှစ်

အစည်းအဝေးဝက်ရှောက်သူ = ကျား (၁၈) + မ (၁၈) = ၃၆ ဦး

ရက်စွဲ = ၂၇ - ၁၀ - ၂၀၁၉

အစည်းအဝေးခေတ်ချိန် = ၇:၀၀ ဝက်

မှတ်တမ်းတင်သူ = ဦးအောင်အောင် (CF)

ရေးသားများ = ဦးအောင်အောင် (CF) + ဦးအောင်အောင် (CF) + ဦးမျိုးမျိုး (TF)

ဦးဆောင်သူ = ဦးအောင်အောင် (CF) + ဦးအောင်အောင် (CF) + ဦးမျိုးမျိုး (TF)

အကြောင်းအရာ - ပဝေမအင်္ဂလိပ်ကျေးရွာအစည်းအဝေး

- ၂၀၁၈ ခုနှစ် ၂၀၁၉ ခုနှစ် ကော်မရှင် ဇွန် (CF) (TF) များ မိတ်ဆက်ခြင်း
- လူမှုဗဟိုပြု စီမံကိန်း အကြောင်း အထောက်အကူ စိတ်ကူပေးခြင်း
- လူမှုဗဟိုပြု စီမံကိန်း မြေပုံဖော်ချက်နှင့် ကော်မရှင် များ ပုံဖော်ချက် အထောက်အကူ ပေးခြင်း
- ဝေဖန်အကြံပြု တိုင်ကြားခြင်း ရေဓာတ်အကြောင်း တွင်းဖွဲ့ခြင်း
- ကျေးရွာများမှ ပတ်သက်စွာ ယုံချစ်သော အကြောင်းအရာများ ပေးပို့ခြင်း ဖြစ်သည် ဆွေးနွေးခြင်း
- စီမံကိန်းဆက်လက် အကြောင်းဆက်လက် တွင်းဖွဲ့ခြင်း
- အင်္ဂါအင်္ဂုယ်များမှ ၁၀၀၀၀ အင်္ဂါအင်္ဂုယ်နှင့် လူမှုအင်္ဂါအင်္ဂုယ် အကြောင်း ဆက်လက် တွင်းဖွဲ့ခြင်း
- ကျေးရွာစောင့်ရှောက်ရေးအဖွဲ့များ ဆက်လက် တွင်းဖွဲ့ခြင်း
- ကျေးရွာစောင့်ရှောက်ရေးအဖွဲ့များ ဆက်လက် တွင်းဖွဲ့ခြင်း



မြို့နယ် - ယိုးဒယားမြို့နယ်
 အုပ်ချုပ်ရေး - လှိုင်စင်အုပ်ချုပ်ရေး
 ကျေးရွာအမည် - မအူခုံကျေးရွာ
 အစည်းအဝေးကျင်းပသည့်နေ့ရက် - ဇူလိုင်လ ၁၅ ရက်နေ့
 အစည်းအဝေးသက်တမ်းအားဖြင့် - ကျား (၂၀၂၁) + မ (၂၄) = ၄၀ နှစ်
 ကျွန်ုပ်တို့ - ၂၀၂၁-၂၀၂၄
 အစည်းအဝေးဝင်အဖွဲ့ဝင်များ = ၁၀ နှစ် (၆၅ နေရာ)
 မြတ်တမ်းစာအုပ် - ဦးစောအောင်
 ဝန်ထမ်းများ = ငါး၊ ငါး
 ဦးဆောင်သူ = ငါး၊ ငါး
 အကြောင်းအရာ - နယ်လွှဲကျေးရွာအစည်းအဝေး

- ပထမအကြိမ်ကျေးရွာအစည်းအဝေးတွင် ဆွေးနွေးခဲ့သော အကြောင်းအရာများနှင့် လုပ်ဆောင်ချက်များကို ကျွန်ုပ်တို့ စိတ်ဝင်စားမှု၊ စူးစမ်းရှာဖွေသောပေါက်များအားဖြင့် လုပ်ဆောင်ဆောင်ရွက်ခဲ့ခြင်း
 - စီမံကိန်းပထမဦးဆုံးတွင် အကျင့်ဝင်သော လုပ်ငန်းများ၊ အစီအစဉ်များနှင့် ဆိုင်ချက်များ၊ နှင့် ကျေးသစ်များအား ဖွင့်လှစ်ပေးခြင်း
 - လူထုများကို စီမံကိန်းတွင် ပါဝင်စေရန် တွင် အကျင့်ဝင်သော လုပ်ငန်းများ အကြောင်း ဆက်လက်ဖွင့်လှစ်ပေးခြင်း
 - အစည်းအဝေးကို တက်ရောက်လာသော ကျေးရွာအစည်းအဝေးများအား ကျွန်ုပ်တို့နှင့် ဆက်သွယ်ဆောင်ရွက်ရန် အားပေးခြင်းအားဖြင့် အကျင့်ဝင်သော လုပ်ငန်းများ ဆွေးနွေးခဲ့ခြင်း
- | | |
|--|---|
| အမျိုးသားများမှ တင်ပြသော အခက်အခဲအကြောင်းများ | အမျိုးသမီးများမှ တင်ပြသော အခက်အခဲအကြောင်းများ |
| - ရေအခက်အခဲရှိခြင်း | - သောက်စားရေရရှိရန် |
| - ရေချိုးအခက်အခဲများ | - သွားဆေးရေရရှိရန် |
| - ရေလွှဲလျှင် လမ်းပန်းဆက်သွယ်ရေးခက်ခဲခြင်း | - နီအေအေအခဲဖြစ်ခြင်း |
| - နီအေအေအခဲရှိခြင်း | - အခက်ခဲများ ဝန်ထမ်းများရရှိရန် |
| - ကျေးရွာအစည်းအဝေးများမှ ဆွေးနွေးခြင်း | - ကျေးရွာအစည်းအဝေးများမှ ဆွေးနွေးခြင်း |
| - ပညာရေးလက်ခံနိုင်ရည်ရှိခြင်း | - အမျိုးသမီးများ အလုပ်အကိုင်အခွင့်အလမ်းများ ရရှိခြင်း |
| - အလုပ်အကိုင် ရှာဖွေခြင်း | - ပညာရေးလက်ခံနိုင်ရည်ရှိခြင်း |



နှောင့်လှည့် ဂြောဗ်အတွင်း
 အမျိုးသားများအဖွဲ့များ
 - ကျေးရွာချင်းဆက်လက်ကော်မရှင်များ
 - ရွာအဝင်းတံတား ကွန်ကရစ်ဖြန့်ဝေရေးအဖွဲ့များ
 - သန့်ရှင်းသောရေသောက်သုံးရန်အဖွဲ့များ
 - ကျန်းမာရေးအတွက်ဆေးပေးဆောင်ရွက်ပေးရေးအဖွဲ့များ
 - အလုပ်အကိုင်အဖွဲ့အစည်းများ
 ခေတ်မီ အချက်အလက်များကို ဖော်ထုတ်ဆွေးနွေးကြည့်ရှုပြီး လမ်းညွှန်
 နှင့် များသောအားဖြင့် ဆောင်ရွက်ပေးရန်အတွက် ဦးစားပေး ဖွဲ့စည်း တာဝန်
 ယူဆောင်ရွက်ပေးမည်။

- ကျေးရွာ ချင်းဆက်လက်ကော်မရှင်များ (၂၀၁၆)
 - ရွာအဝင်းတံတား ခေတ်မီဆောင်ရွက်ရေး (၂၀၁၆)
 - ဆေးပေးဆောင်ရွက်ရေး အဖွဲ့များ (၂၀၁၆)
 - ကျန်းမာရေးအတွက်ဆေးပေးဆောင်ရွက်ပေးရေး (၂၀၁၆)
 - အစီအစဉ်ဖြန့်ဝေရေးအဖွဲ့အစည်းများ (၂၀၁၆)
 - အလုပ်အကိုင်အဖွဲ့အစည်းများ (၂၀၁၆)
 - အခြားအဖွဲ့အစည်းများ (၂၀၁၆)

နည်းပညာဖြန့်ဝေရေးအဖွဲ့များ
 - ကျေးရွာအတွင်း နည်းပညာဖြန့်ဝေရေးအဖွဲ့များ
 - ကျေးရွာအတွင်း နည်းပညာဖြန့်ဝေရေးအဖွဲ့များ
 - ကျေးရွာအတွင်း နည်းပညာဖြန့်ဝေရေးအဖွဲ့များ

- ကျေးရွာအတွင်း နည်းပညာဖြန့်ဝေရေးအဖွဲ့များ
 - ကျေးရွာအတွင်း နည်းပညာဖြန့်ဝေရေးအဖွဲ့များ
 - ကျေးရွာအတွင်း နည်းပညာဖြန့်ဝေရေးအဖွဲ့များ



အထက်ပါဦး ဓားပေးလုပ်ငန်းနှင့် များသောဗဟိုဦးစီးဌာနက လုပ်ငန်းခွင် တစ်ခုချင်းစီ
 ခန့်မှန်း လုပ်ငန်းခွင်များ စွန့် ခန့်မှန်း အခွင့်အမ်းများကို ထွက်ချက်ခန့်မှန်း
 ပါဝင်သည်။ ဤဧည့်သည်များ ရွာအခက်အခဲ ဖြစ်ပေါ်နေသော အခက်အခဲများကို အထောက်အကူ
 လမ်းညွှန်ဆောင်ရွက်ပေးခြင်း စွမ်းဆောင်ရည်များကို အကျယ်တဝင့်ဖြင့် ဆွေးနွေးခဲ့သည်။

ဤဧည့်သည်များ ရွာအခက်အခဲ လူထုအဖွဲ့အစည်း စီမံကိန်းအထောက်အကူပြု
 ဇယားမရှိစွဲ၊ စည်းပုံစနစ်ဖြင့် စည်းကမ်းတူညီစွာ ထွက်ကျား၊ (၁) အချင်းရူ ဝတ်စုံနှင့် ဆုံးပါဝင်
 မည်သို့ ရှေ့အကြောင်းစာရေး ဖြစ်ပြီး နောက်ဇယားများ၊ ဝတ်စုံ၊ ဇယား၊ ဇယားမရှိစွဲ
 လိုက်နာရမည်၊ ကျင့်ဝတ်အထောက်အကူများ အကြောင်း ဆက်လက်စွမ်းတတ်
 ခဲ့သည်။ ဆက်လက်ပြီး စီမံကိန်းကော်မရှင်များ / ဝန်ထမ်းများ ဆက်လက်
 အကူအညီပေးခြင်း၊ စောင့်ကြည့်ကြည့်ရှုခြင်း၊ လုပ်ငန်းစဉ်များ၊ ဝန်ထမ်းများ
 ကိုယ်စားပြုမှု ပြုခြင်း၊ ဇယားမရှိစွဲများကို အများသဘောတူဆုံးဖြတ်
 မည်များ အသုံးပြုခြင်း မိမိပေးဆွဲရရှိခဲ့သည်။

ဤဧည့်သည် လူထုအဖွဲ့အစည်း စီမံကိန်းနှင့် ရောနှောပြီးသော
 ရွာသူ၊ ရွာသားများ အားလုံးကို ဇယားမရှိ စီမံကိန်းဖြင့် စည်းကမ်း
 ပြင်ဆင်ပေးခြင်း၊ ဆောင်ရွက်ကြပါက စွန့် အခွင့်အမ်းကို ထောက်ပံ့
 ပါဝင်ပေးသည်အတွက် ကျေးဇူးတင်စွာဖြင့် အကြောင်းအရာကို ထောက်
 ပံ့ အခွင့်အမ်းကို ရှောင်ပေးခြင်း ဖြစ်သည်။



၁၃။ ကဏ္ဍအလိုက်ဦးစားပေးဖွံ့ဖြိုးရေးလုပ်ငန်းစဉ်များ(ပုံစံ-၄ နောက်ဆက်တွဲ)

လှည်းကူး
မဒူခဲ

နောက်ဆက်တွဲ (၄) မြားနားသောအပိုင်းများအတွက် ဦးစားပေးဖွံ့ဖြိုးရေးလုပ်ငန်းစဉ် အနစ်ချစ် မှုရင်းအား VPSC တွင်ထားရှိရပါသည်။အခြားဌာနများနှင့် ညှိနှိုင်းရန်အတွက် မိတ္တူအား TPIC သို့ပို့ရပါမည်။MIS Data အနေဖြင့်သွင်းရန်မလိုအပ်ပါ။

အဆင့်	လုပ်ငန်း	မည်သူဦးစားမပေးလဲ	ကျေးရွာမှတာဝန်ခံသူ(သို့)အုပ်စု	
အခြေအတောက်အညှိ	၁	သောကလှကျေးရွာ	<input type="checkbox"/> ကျား <input type="checkbox"/> မ	
	၂	ချောင်းကျောက်ခင်ကျေးရွာ	<input type="checkbox"/> ကျား <input type="checkbox"/> မ	
	၃	ဗြဲကောင် ကွန်ကုလေမင်ကျေးရွာ	<input type="checkbox"/> ကျား <input type="checkbox"/> မ	
	၄	ဆေးပေးချောင်းကန်ကျေးရွာ	<input type="checkbox"/> ကျား <input type="checkbox"/> မ	
	၅		<input type="checkbox"/> ကျား <input type="checkbox"/> မ	
အသက်မွေးဝမ်းကျောင်း/ပိုက်လိုရေး	၁	နယ်စပ်ကျေးရွာအဖွဲ့အစည်း	<input checked="" type="checkbox"/> ကျား <input type="checkbox"/> မ	
	၂	အသက်မွေးဝမ်းကျောင်းအဖွဲ့အစည်း	<input checked="" type="checkbox"/> ကျား <input type="checkbox"/> မ	
	၃		<input type="checkbox"/> ကျား <input type="checkbox"/> မ	
	၄		<input type="checkbox"/> ကျား <input type="checkbox"/> မ	
	၅		<input type="checkbox"/> ကျား <input type="checkbox"/> မ	
ကျန်းမာရေးနှင့် အဟာရ	၁		<input type="checkbox"/> ကျား <input type="checkbox"/> မ	
	၂		<input type="checkbox"/> ကျား <input type="checkbox"/> မ	
	၃		<input type="checkbox"/> ကျား <input type="checkbox"/> မ	
	၄		<input type="checkbox"/> ကျား <input type="checkbox"/> မ	
	၅		<input type="checkbox"/> ကျား <input type="checkbox"/> မ	
ပညာရေး	၁	အသက်ကျောင်း-ကန်ဆေးပေးချောင်းကျေးရွာ	<input checked="" type="checkbox"/> ကျား <input type="checkbox"/> မ	
	၂		<input type="checkbox"/> ကျား <input type="checkbox"/> မ	
	၃		<input type="checkbox"/> ကျား <input type="checkbox"/> မ	
	၄		<input type="checkbox"/> ကျား <input type="checkbox"/> မ	
	၅		<input type="checkbox"/> ကျား <input type="checkbox"/> မ	
အခြား	၁	လှည်းကူး	<input checked="" type="checkbox"/> ကျား <input type="checkbox"/> မ	
	၂		<input type="checkbox"/> ကျား <input type="checkbox"/> မ	
	၃		<input type="checkbox"/> ကျား <input type="checkbox"/> မ	
	၄		<input type="checkbox"/> ကျား <input type="checkbox"/> မ	
	၅		<input type="checkbox"/> ကျား <input type="checkbox"/> မ	



ကျေးရွာဖွံ့ဖြိုးရေးစီမံချက်အရည်အသွေးထိန်းချုပ်မှု (Checklist for VDP)

VDP အရည်အသွေးထိန်းချုပ်မှု

ထိန်းချုပ်သူ-	ရက်စွဲ-	ရွာ-	VDP ရက်စွဲ-
		မြို့နယ်-	ကျေးရွာအုပ်စု-

(၁) VDP စာရွက်စာတမ်းပြီးဆုံးမှုကို စစ်ဆေးပါ။ (OM အရ)

- မျက်နှာစုံ (အဖုံ)
- မာတကာ
- ကျေးရွာအခြေခံ Data
- PSA အကျဉ်းချုပ်နှင့် PRA လုပ်ငန်းစဉ်
- အမျိုးသား/အမျိုးသမီးအဖွဲ့များ၏ အခက်အခဲများ
- ကျေးရွာမျှော်မှန်းချက် (ခွေးမွေးချက်ရလဒ်)
- အမျိုးသား/အမျိုးသမီးအဖွဲ့များသဘောတူထားသည့် နောင်လေးနှစ်အတွက် ဦးစားပေးလုပ်ငန်းများစာရင်း (အခြေခံအဆောက်အအုံ၊ အသက်မွေးမှု၊ ပညာရေး၊ လူမှုရေးထိန်းသိမ်းမှု...)

နောက်ဆက်တွဲများ-

- လူမှုရေးအကဲဖြတ်မှု စာရွက်စာတမ်းခါတ်ပုံနှင့် PRA လုပ်ငန်းစဉ် (ဖြစ်နိုင်လျှင်)၊ မြေပုံများ ပါရမည်၊ စည်းစိမ်ပိုင်ဆိုင်မှုအဆင့်၊ venn ပုံ...
- ကျေးရွာစီမံကိန်းရေးဆွဲရေးအစည်းအဝေးမိတ္တူ
- ကျေးရွာ၏အချက်အလက် (PC 1 ပုံစံ)
- ကျေးရွာမျှော်မှန်းချက်

(၂) လူမှုရေးအကဲဖြတ်မှုအရည်အသွေးနှင့် VDP စစ်ဆေးပါ။

- VDP တွင်ပါဝင်သောဦးရေ (အမျိုးသား/အမျိုးသမီး)-
- လူမှုရေးအကဲဖြတ်မှုအရည်အသွေးနှင့် VDP အတွက် ရက်ပေါင်း-
- PRA ပစ္စည်းများ အသုံးပြုသည့် အရေအတွက်-
- ပါဝင်သောဦးရေနှင့် လုပ်ငန်းများ မှတ်တမ်းတင်ခြင်း (အစည်းအဝေးမှတ်တမ်း၊ အဖွဲ့ခါတ်ပုံ၊ တိုင်းရင်းသားအနည်းစုနှင့် ထိခိုက်လွယ်သော အဖွဲ့များ)
 - အလွန်ကောင်း
 - ကောင်း
 - ညံ့
- လုပ်ငန်းများ မှတ်တမ်းတင်ခြင်းနှင့် အမျိုးသမီးအဖွဲ့အစည်းအဝေး၏ရလဒ် အားခွဲခြားပေးထားသလား။
 - ရှိ
 - မရှိ
- စီမံကိန်းအရေအတွက် (အမျိုးသား/အမျိုးသမီးရွေးချယ်မှုအရေအတွက်)-
 - PRAနှင့်သက်ဆိုင်သောအခြား စီမံကိန်းအရေအတွက် (အမျိုးသား/အမျိုးသမီးရွေးချယ်မှုအရေအတွက်)-



လူထုဗဟိုပြုစီမံကိန်း

ကျေးလက်လူထုအခြေပြု၊ ဖွံ့ဖြိုးမှုကိုတိုးရှေးရှု

လူထုဗဟိုပြုစီမံကိန်း၊ သိပ္ပံလမ်းနှင့် ဆုတောင်းပြည့်ဘုရားလမ်းထောင့်၊ ကြခတ်ရပ်ကွက်
ပန်းတောင်းမြို့နယ်၊ ပဲခူးတိုင်းဒေသကြီး၊ ရုံးဖုန်း ၀၉- ၄၂၂၃၉၅၅၂ www.cdd.drdmyanmar.org