

ပြည်ထောင်စုသမ္မတ မြန်မာနိုင်ငံတော် အစိုးရ  
စိုက်ပျိုးရေး၊ မွေးမြူရေး နှင့် ဆည်မြောင်း ဝန်ကြီးဌာန  
ကျေးလက်ဒေသဖွံ့ဖြိုးတိုးတက်ရေး ဦးစီးဌာန  
ပင်လည်ဘူးမြို့နယ်



လူထုပဟိုပြုစီမံကိန်း  
National Community Driven Development Project  
(NCDDP)



ကျေးရွာဖွံ့ဖြိုးရေးအစီအစဉ်  
Village Development Plan (VDP)  
လည်ဦးကျေးရွာ၊ ယင်းသာကျေးရွာအုပ်စု



မာတိကာ

၁။ ပင်လည်ဘူးမြို့နယ် မြေပုံ.....2  
.....2

၂။ ယင်းသာ အုပ်စုမြေပုံ.....3

၃။ ကျေးရွာအုပ်စုတွင်ပါဝင်သော ကျေးရွာစာရင်းများ.....4

၄။ ကျေးရွာအခြေခံအချက်အလက်များ.....4

၅။ လူထုပူးပေါင်းပါဝင်သော လူမှုဆန်းစစ်ခြင်း နှင့် အကဲဖြတ်ခြင်း လုပ်ငန်းစဉ် (PSA/PRA) အကျဉ်းချုပ်.....6

၆။ ကျေးရွာဖွံ့ဖြိုးရေး အစီအစဉ်အတွက် အသုံးပြုခဲ့သော PRA tools များနှင့် တစ်ခုချင်းစီအတွက်သုံးသပ်  
ချက်များ.....8

၇။ ကော်မတီဝင်များရွေးချယ်ခြင်းနှင့်ကျေးရွာဖွံ့ဖြိုးရေးအစီအစဉ်ဆောင်ရွက်မှုမှတ်တမ်းခါတ်ပုံများ.....29

၈။ ကော်မတီဝင်များစာရင်း.....36

၉။ ပုံစံ ၈-၁။ ကျေးရွာအချက်အလက် .....37

၁၀။ ပုံစံ ၈-၂။ စီမံကိန်းစက်ဝန်းအချိန်ဇယား.....40

၁၁။ ပုံစံ ၈-၃။ ကျေးရွာဖွံ့ဖြိုးရေး ဦးစားပေးအစီအစဉ် .....42

၁၂။ ပုံစံ ၈-၄။ ကျေးရွာဖွံ့ဖြိုးရေးစီမံကိန်းလုပ်ငန်းခွဲရွေးချယ်ခြင်းပုံစံ.....44

၁၃။ အစည်းအဝေး မှတ်တမ်းများ.....45

၁၄။ နောက်ဆက်တွဲ(၄) ခြားနားသောအစိတ်အပိုင်းများအတွက်ဦးစားပေးဖွံ့ဖြိုးရေးလုပ်ငန်းစဉ် အနှစ်ချုပ်.....49



# ၁။ ပင်လည်ဘူးမြို့နယ် မြေပုံ

## စစ်ကိုင်းတိုင်းဒေသကြီး၊ ကသာခရိုင် ပင်လည်ဘူးမြို့နယ် UTM မြေပုံ

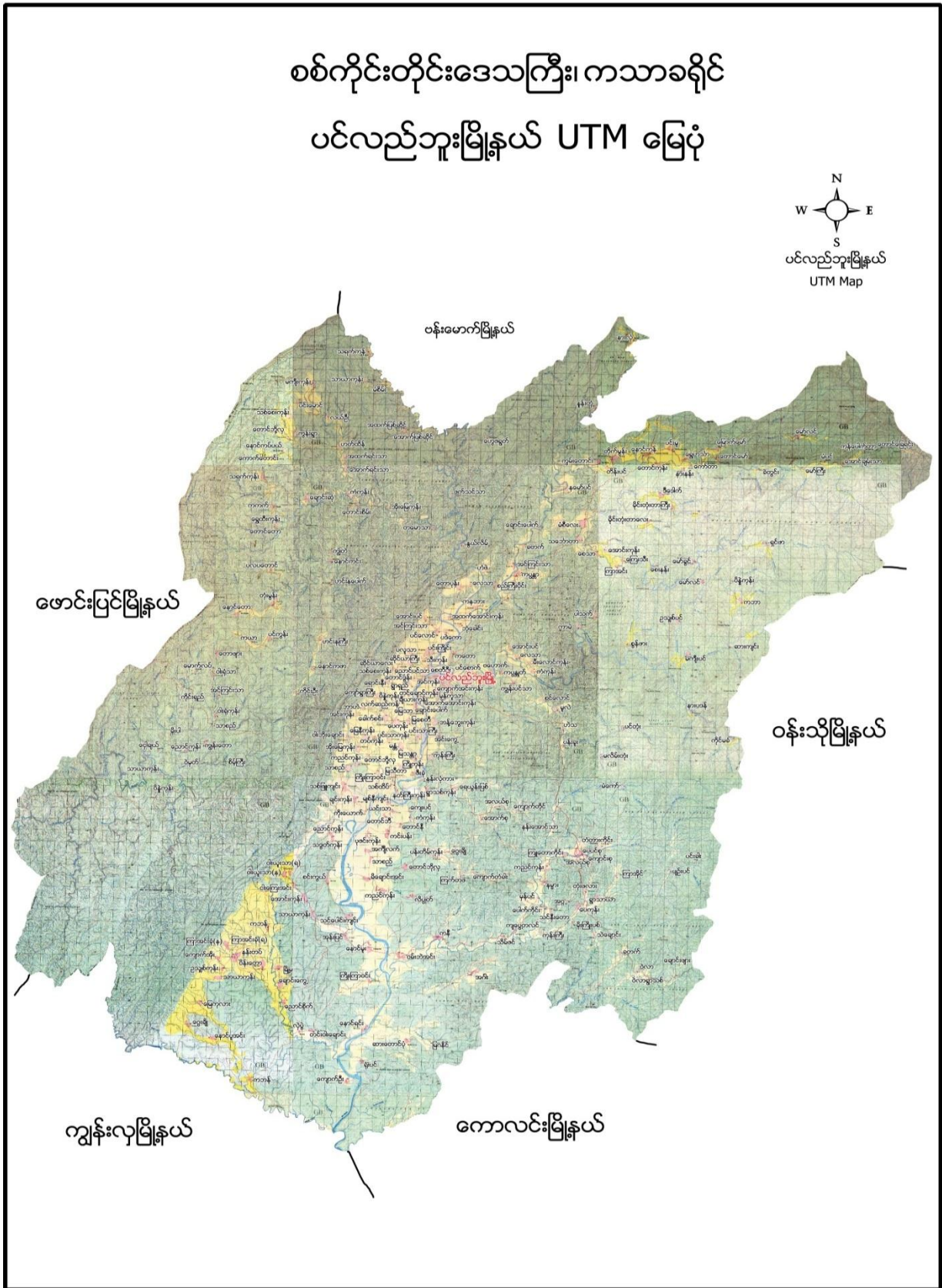



# ၂။ ယင်းသာ အုပ်စုမြေပုံ

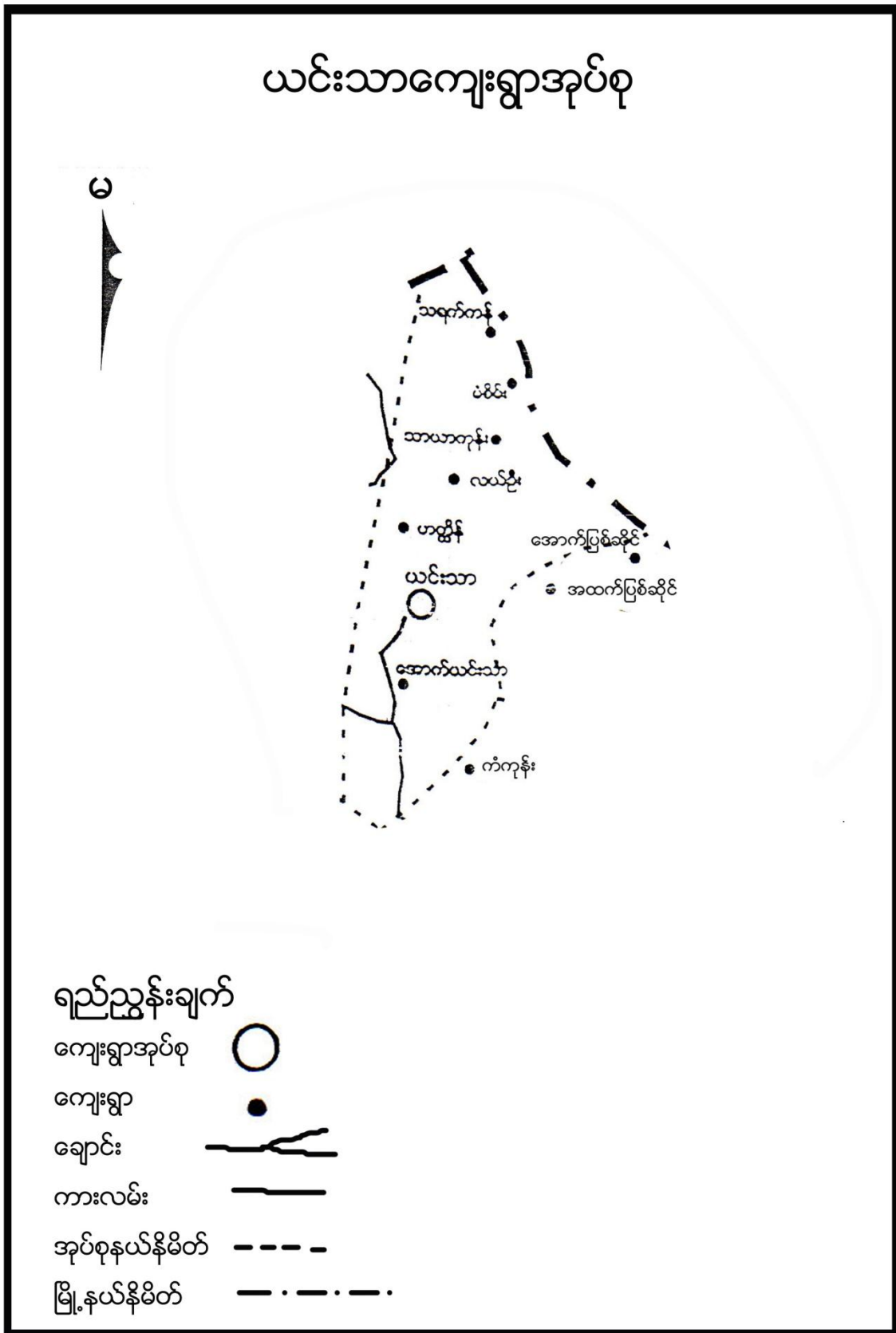



**၃။ ကျေးရွာအုပ်စုတွင်ပါဝင်သော ကျေးရွာစာရင်းများ**

အောက်ယင်းသာကျေးရွာ၊ အထက်ယင်းသာကျေးရွာ၊ ဟတ္ထိန်ကျေးရွာ၊ လည်ဦးကျေးရွာ၊ သာယာကုန်းကျေးရွာ ၊ မံစိမ်းကျေးရွာ၊ သရက်ကန်ကျေးရွာတို့ပါဝင်သည်။

**၄။ ကျေးရွာအခြေခံအချက်အလက်များ**

**၁။ ကျေးရွာသမိုင်းအကျဉ်း**

လည်ဦးကျေးရွာသည် ယင်းသာအုပ်စုတွင်ပါဝင်သော ကျေးရွာတစ်ရွာဖြစ်သည်။ ဗမာလူမျိုးများသာ အဓိကနေထိုင်ပြီး ဗုဒ္ဓဘာသာကို ကိုယ်ကွယ် ကြပါသည်။ လည်ဦး ကျေးရွာသည် နှစ်ပေါင်း ၁၅၀ကျော်ခန့်က တည်ထောင်ခဲ့ပြီး ဗမာလူမျိုးများ နေထိုင်ခဲ့ကြသည်။ လည်ဦးဟု ခေါ်တွင်ခြင်းမှာ ကျေးရွာရှိ လယ်မြေများသည် ကျေးရွာကို ဝိုင်းရံ၍ လှည်းဦးပမာ ဆုံနေသည့်အတွက် လှည်းဦးရွာဟု ခေါ်တွင်ခဲ့သည်။ ကာလရှည်လျားသောအခါ လယ်ဦးဟု ခေါ်တွင်လာခဲ့သည်။ ၂၀၁၄ ခုနှစ်တွင် အစိုးရ စာသင်ကျောင်းရရှိခဲ့သည်။ အိမ်ခြေ (၈၈) အိမ်ခန့်ဖြင့် နေထိုင်နေကြသည်။ ကျေးရွာသည် ပင်လည်ဘူးမြို့နှင့် ၂၅ မိုင်ကွာဝေးပြီး မိုးတွင်းရာသီတွင် သွားလာ ရခတ်ခဲပါသည်။ လယ်ယာ စိုက်ပျိုးရေး နှင့် မွေးမြူရေး လုပ်ငန်းကို အဓိကထား လုပ်ကိုင်ကြပါသည်။ ရာသီအလိုက် သီးနှံ များနှင့် သစ်တောထွက် ပစ္စည်းများကို ရှာဖွေ ရောင်းချကြပြီး စီးပွားရေး ဝင်ငွေအသင့် အတင့် အဆင် ပြေမှုရှိပါသည်။ ဘာသာတရား ကိုင်းရှိုင်းပြီး တစ်ဦးနှင့် တစ်ဦး အပြန်အလှန် ရှိုင်းပင်ကူညီ တက်ကြသူများ ရှိပါသည်။

**၂။ ထူးခြားဖြစ်စဉ်**

မရှိပါ။

**၃။ လူနည်းစုလူမျိုးစုအိမ်ထောင်စု**

| အမျိုးအစား | အိမ်ထောင်စု | ကျား | မ   | စုစုပေါင်း |
|------------|-------------|------|-----|------------|
| ဗမာ        | ၈၈          | ၂၃၃  | ၂၉၉ | ၅၃၂        |

**၄။ ထိခိုက်လွယ်အုပ်စု**

| ထိခိုက်လွယ်အုပ်စု | အိမ်ထောင်စု | ကျား | မ  | စုစုပေါင်း |
|-------------------|-------------|------|----|------------|
| သက်ကြီး           | ၁၅          | ၁၁   | ၁၄ | ၂၅         |
| မြေယာမဲ့          | -           | -    | -  | -          |
| မသန်စွမ်း         | ၆           | ၆    | -  | ၆          |



**၅။ အဓိကစီးပွားရေးလုပ်ငန်းများ**

| စိုက်ပျိုးရေး | မွေးမြူရေး | အသေးစားစီးပွားရေး     | အခြား |
|---------------|------------|-----------------------|-------|
| စပါး          | ကျွဲ       | ကျွဲ၊ နွား ရောင်း/ဝယ် |       |
| မြေပဲ         | နွား       | စပါး ရောင်း/ဝယ်       |       |
| နှမ်း         | ဝက်        | ဈေး ရောင်း/ဝယ်        |       |
|               | ကြက်       | ဝဥ ရောင်း/ဝယ်         |       |

**၆။ ကျေးရွာအတွင်းအဓိက ပိုင်ဆိုင်မှုများ**

| ကျေးရွာပိုင်ဆိုင်မှုများ | စိုက်ပျိုးမြေ | စားကျက်မြေ | သစ်တောမြေ    | သဲ/ကျောက်ရရှိမှု | ရေတွင်း/ရေကန် | စက်ရေတွင်း |
|--------------------------|---------------|------------|--------------|------------------|---------------|------------|
| အရေအတွက်                 | ၁၀၀ ဧက        | ၁၀၀ ဧက     | ၁၀၀ ဧက       | ရှိ              | ၂             |            |
| ကျေးရွာပိုင်ဆိုင်မှုများ | ကား           | ထော်လာဂျီ  | စပါးကြိတ်စက် | ခြွေလှေ့စက်      | အသေးစားဆည်    | ဈေးဆိုင်   |
| အရေအတွက်                 | ၁             | ၁          | ၅            |                  |               |            |

**၇။ ကျေးရွာအတွင်းအခြားပိုင်ဆိုင်မှုများ**

| ကျေးရွာပိုင်ဆိုင်မှုများ | ရေတင်စက် | လယ်ထွန်စက် | ထွန်ထယ်           | ကျွဲ    | နွား |
|--------------------------|----------|------------|-------------------|---------|------|
| အရေအတွက်                 | ၂        | ၁၀         | ၁၂၀               | ၅၀      | ၁၃၀  |
| ကျေးရွာပိုင်ဆိုင်မှုများ | ဝက်      | ဆိုင်ကယ်   | ကျွမ်းကျင်လုပ်သား | လုပ်သား |      |
| အရေအတွက်                 | ၈၈       | ၄၀         | ၂                 | ၃၀      |      |

**၈။ အခြားကျေးရွာရှိအသုံးပြုနိုင်သော အရင်းအမြစ်/အချက်အလက်များ**

| အရင်းအမြစ် | ဆေးခန်း | အ.လ.က/အ.ထ.က | ဈေး | ကျွမ်းကျင်လုပ်သား | လုပ်သား | မြေတူးစက် | လမ်းကြိတ်စက် |
|------------|---------|-------------|-----|-------------------|---------|-----------|--------------|
| အရေအတွက်   | ၁       |             | -   | ၅                 | ၈၀      | -         | -            |



၅။ လူထုပူးပေါင်းပါဝင်သော လူမှုဆန်းစစ်ခြင်း နှင့် အကဲဖြတ်ခြင်း လုပ်ငန်းစဉ် (PSA/PRA) အကျဉ်းချုပ်

| စဉ် | အကြောင်းအရာ                                                  | ရက်စွဲ   | ဦးတည်အုပ်စု                                                     | တက်ရောက်သူ |    |        | အဓိက ဆွေးနွေးချက်များ                                                                                                                         |
|-----|--------------------------------------------------------------|----------|-----------------------------------------------------------------|------------|----|--------|-----------------------------------------------------------------------------------------------------------------------------------------------|
|     |                                                              |          |                                                                 | ကျား       | မ  | ပေါင်း |                                                                                                                                               |
| ၁   | လူမှုစီးပွားအဆင့် သတ်မှတ်ခြင်း (Wealth Ranking)              | ၁၄-၁၂-၁၆ | ချမ်းသာ၊ အလယ်အလတ်၊ နွမ်းပါး၊ အလွန်နွမ်းပါးအုပ်စုများ            | ၃၇         | ၄၁ | ၇၈     | ကျေးရွာလူမှုစီးပွားအုပ်စုများခွဲခြားသတ်မှတ်နိုင်ရေးအတွက် အခြေခံစံနှုန်းများ သတ်မှတ်ခြင်း၊ ကျေးရွာသားများနှင့် အများသဘောတူ ခွဲခြားသတ်မှတ်ခြင်း |
| ၂   | ရာသီခွင်ပြပြက္ခဒိန် (Seasonal Calendar)                      | ၁၄-၁၂-၁၆ | ကော်မတီဝင်၊ အမျိုးသမီး၊ အမျိုးသားများ                           | ၃၇         | ၄၁ | ၇၈     | ရာသီဥတု၊ စိုက်ပျိုးသီးနှံများ၊ လယ်ယာလုပ်ငန်းများ၊ နေ့စားလုပ်ငန်းများ၊ မွေးမြူရေးလုပ်ငန်းများ၊ ဝမ်းစာဖူလုံမှု နှင့် ပွဲတော်များ                |
| ၃   | ကျေးရွာလူမှုရေးပြ၊ သယံဇာတပြမြေပုံ (Social Map/ Resource Map) | ၁၄-၁၂-၁၆ | ရပ်မိရပ်ဖ၊ ကော်မတီဝင်များ၊ ကျေးရွာလူထု                          | ၃၇         | ၄၁ | ၇၈     | အိမ်အမျိုးအစားများ၊ အခြေခံအဆောက်အအုံများ၊ လမ်းပန်းဆက်သွယ်ရေးအခြေအနေ လယ်ယာမြေများ၊ မြစ်ချောင်းများ၊ ရေတွင်း၊ ရေကန်များ၊ သစ်တောများ             |
| ၄   | ပြဿနာသစ်ပင် (Problem Tree)                                   | ၁၅-၁၂-၁၆ | အမျိုးသားများကော်မတီဝင်များ                                     | ၄၄         | -  | ၄၄     | ဆွေးနွေးထားသော အခြေခံအဆောက်အအုံများနှင့် သက်မွေးဝမ်းကျောင်းလုပ်ငန်းများ၊ ကျန်းမာရေး၊ ပညာရေး။                                                  |
| ၅   | ပြဿနာသစ်ပင် (Problem Tree)                                   | ၁၅-၁၂-၁၆ | အမျိုးသမီးများ                                                  | -          | ၄၅ | ၄၅     | ဆွေးနွေးထားသော အခြေခံအဆောက်အအုံများနှင့် သက်မွေးဝမ်းကျောင်းလုပ်ငန်းများ                                                                       |
| ၆   | ကျေးရွာ၏ (၅)နှစ်စာ ဦးစားပေးအစီအစဉ် ပြ ဇယား (Metric Ranking)  | ၁၅-၁၂-၁၆ | အမျိုးသားအုပ်စု၊ အမျိုးသမီးအုပ်စု၊ လူငယ်အုပ်စု၊ ရပ်မိရပ်ဖအုပ်စု | ၃၇         | ၄၁ | ၇၈     | အကျိုးပြုပြီးရေး၊ အကျိုးခံစားခွင့် နှင့် အဓိက လိုအပ်ချက်များပေါ် မူတည်၍ ဆုံးဖြတ်သည်။                                                          |



|    |                                      |          |                                                 |    |    |    |                                                                                                      |
|----|--------------------------------------|----------|-------------------------------------------------|----|----|----|------------------------------------------------------------------------------------------------------|
| ၇  | အဖွဲ့အစည်းချိတ်ဆက်ပုံ (Venn Diagram) | ၁၄-၁၂-၁၆ | ကျေးရွာအုပ်ချုပ်ရေးအဖွဲ့၊ ကျေးရွာ စီ/ထောက်အဖွဲ့ | ၃၇ | ၄၁ | ၇၈ | ကျေးရွာတွင်းရှိ အဖွဲ့အစည်းများနှင့် မည်သို့သောလုပ်ငန်းများအတွက် မည်သည့်အဖွဲ့များချိတ်ဆက်လုပ်ကိုင်မှု |
| ၈  | ပင့်ကူအိမ်ကွန်ယက် (Spider Web)       | ၁၄-၁၂-၁၆ | အမျိုးသားများ နှင့် အမျိုးသမီးများ              | ၄၄ | ၄၅ | ၈၉ | အမျိုးသားများ နှင့် အမျိုးသမီးများ တန်းတူအခွင့်အရေး ရရှိမှု နှင့် မရရှိသည့် အကြောင်းအရင်းများ        |
| ၉  | ကျား၊မ ရေးရာ ခွဲခြမ်းစိတ်ဖြာခြင်း    | ၁၄-၁၂-၁၆ | ကျေးရွာစီ/ထောက်အဖွဲ့၊ ကျေးရွာလူထု               | ၄၄ | ၄၅ | ၈၉ | အမျိုးသားများ နှင့် အမျိုးသမီးများ တန်းတူအခွင့်အရေး ရရှိမှု နှင့် မရရှိသည့် အကြောင်းအရင်းများ        |
| ၁၀ | ကျေးရွာအိပ်မက်ပြ မြေပုံ (Dream Map)  | ၁၅-၁၂-၁၆ | ရပ်မိရပ်ဖ၊ ကော်မတီဝင်များ ကျေးရွာလူထု           | ၄၄ | ၄၅ | ၈၉ | နောင်တစ်ချိန်တွင် ကျေးရွာတွင် ဖြစ်စေချင်သော/မြင်စေချင်သော အရာများ ထည့်သွင်းရေးဆွဲခြင်း               |





၆။ ကျေးရွာဖွံ့ဖြိုးရေး အစီအစဉ်အတွက် အသုံးပြုခဲ့သော PRA tools များနှင့် တစ်ခုချင်းစီအတွက်သုံးသပ်ချက်များ

၁။ ကျေးရွာ၏လူမှုစီးပွားအဆင့်သတ်မှတ်ခြင်း။(Wealth Ranking)

| အဆင့်         | အခြေခံစံနှုန်းများ/ ညွှန်းကိန်းများ                                                                                                                                                          | အိမ်ထောင်စု | ရာခိုင်နှုန်း |
|---------------|----------------------------------------------------------------------------------------------------------------------------------------------------------------------------------------------|-------------|---------------|
| ချမ်းသာ       | အိမ်အခြေအနေ- သွပ်မိုး၊ ပျဉ်ကာ၊ပျဉ်ခင်း<br>မြေယာပိုင်ဆိုင်မှု- လယ်၆ ဧက၊ယာ ၅ဧက အထက်<br>ကျွဲ၊ ၇ကောင် နွား- ၁၀ ကောင်အထက်<br>အခြားပိုင်ဆိုင်မှု- ဆိုင်ကယ်၊ ထွန်စက်၊ရေစုပ်စက်၊TV<br>၊စပါးကျိတ်စက်၊ | ၁၄          | ၁၆ %          |
| အလယ်အလတ်      | အိမ်အခြေအနေ- ပျဉ်ခင်း၊ ဝါးထရံကာ၊ သွပ်မိုး၊<br>မြေယာပိုင်ဆိုင်မှု- လယ် ၄ ဧက နှင့် ၅ဧက ကြား<br>ကျွဲ၊ နွား- ၃နှင့် ၇ကောင်ကြား<br>အခြားပိုင်ဆိုင်မှု- လှည်း၊ ဆိုင်ကယ်၊                           | ၄၃          | ၄၉%           |
| နွမ်းပါး      | အိမ်အခြေအနေ- ပျဉ်ခင်း၊ ဝါးထရံကာ၊ သက်ကယ်မိုး၊<br>မြေယာပိုင်ဆိုင်မှု- ၂ ဧက<br>ကျွဲ၊ နွား- ၃ကောင် နှင့် ၂ကောင် ကြား<br>အခြားပိုင်ဆိုင်မှု-                                                      | ၁၄          | ၁၆%           |
| အလွန်နွမ်းပါး | အိမ်အခြေအနေ- ဝါးခင်း၊ ဝါးထရံကာ၊ အင်ဖက်မိုး၊ အကာမလုံ<br>မြေယာပိုင်ဆိုင်မှု- ၁ဧက အောက်<br>ကျွဲ၊ နွား- မရှိ<br>အခြားပိုင်ဆိုင်မှု- မရှိ                                                         | ၁၇          | ၁၉%           |
| စုစုပေါင်း    |                                                                                                                                                                                              | ၈၈          | ၁၀၀%          |





**သုံးသပ်ခြင်း**

လယ်ဦးကျေးရွာ ရာသီခွင်ပြ ပြက္ခဒိန်တွင် ရာသီဥတုအခြေအနေသည် တပေါင်းလမှ နယုန်လထိ ပူပြင်းပြီး ဝါဆိုလမှ သီတင်းကျွတ်လအထိ မိုးရာသီဖြစ်ကာ ကျန်လများသည် ဆောင်းရာသီ ဖြစ်သည်။ စိုက်ပျိုးရေး တွင် နယုန်လမှ ပြာသိုလထိ စပါး၊နှမ်းများလုပ်ကိုင်ကြသောကြောင့် လူထုမအားလပ်သည်ကို တွေ့ရပါ သည်။ လမ်းပန်းဆက်သွယ်ရေးတွင် မိုးတွင်းကာလမှလွဲ၍ ကျန်လများတွင် ကောင်းမွန်သည်ကို တွေ့ရပါသည်။ မွေးမြူရေးတွင် ကြက်၊ပက်၊ကျွဲ၊နွားများကို တနိုင်တပိုင်မွေးမြူကြပြီး စီးပွားဖြစ်မွေးမြူနိုင်မှုမရှိသည် ကိုလည်း တွေ့ရပါသည်။သောက်သုံးရေးတွင် နယုန်လတွင် ရှားပါးမှုရှိပြီး ကျန်လများတွင် ဖူလုံမှုရှိပါသည်။ဝင်ငွေရရှိမှုတွင် စိုက်ပျိုးရာသီနှင့်ရိတ်သိမ်းများ၌သာ ဝင်ငွေ ရရှိမှုများရှိကြပြီး ကျန်လများတွင် ဝင်ငွေရရှိမှု မရှိသလောက်နည်းပါး ပါသည်။ဝမ်းစာဖူလုံမှုတွင် ဝင်ငွေရရှိသောလများတွင် ဖူလုံမှုရှိပြီး အလုပ်အကိုင်နှင့်ဝင်ငွေမရှိသော တန်ခူး၊ကဆုန် လများ တွင် ဝမ်းစာဖူလုံမှုနည်းပါးပါသည်။ပွဲတော်များတွင် တန်ခူးလတွင် သင်္ကြန်ပွဲတော်၊ဝါဆို လတွင် သင်္ကန်း ကပ်ခြင်း ၊သီတင်းကျွတ်လတွင် မီးထွန်းပွဲတော်နှင့် ပြာသို၊တပို့တွဲ၊တပေါင်းလများတွင် အလှူ၊မင်္ဂလာ ပွဲများ ကျင်းပလေ့ရှိသည်ကို တွေ့ရပါသည်။

**ဆန်းစစ်ခြင်း**

စီမံကိန်းလုပ်ငန်းခွဲများအကောင်အထည်ဖော်ဆောင်ရွက်ရာတွင် ကျေးရွာလူထုစိုက်ပျိုးရာသီနှင့်တိုက်ဆိုင် မှုမရှိခြင်း၊ရာသီဥတုနှင့်လမ်းပန်းဆက်သွယ်ရေးကောင်းမွန်ခြင်း၊ဝင်ငွေရရှိမှုနှင့် ဝမ်းစာဖူလုံမှု နည်းပါးသော အချိန် ဖြစ်ခြင်း၊ပွဲတော်များနှင့်တိုက်ဆိုင်မှုနည်းပါသော အချိန်များဖြစ်သည့် တပို့တွဲ၊တပေါင်း၊တန်ခူး၊ကဆုန်နှင့် နယုန် လများတွင် စီမံကိန်းအကောင်အထည်ဖော်ဆောင်ရွက်ပါ ကျေးရွာလူထု ပူးပေါင်းပါဝင်မှုရရှိနိုင်သလို ကျေးရွာလူထု အတွက် အလုပ်အကိုင်အခွင့်အလမ်းများဖန်တီးပေးမှုဖြစ်သလို ကျေးရွာလူထုလည်း ဝင်ငွေရရှိကာ လူမှုစီးပွားများ အဆင်ပြေလာမည်ဖြစ်ပါသည်။ထိုသို့အဆင်ပြေလာသည်နှင့်အညီ ကျေးရွာသည်လည်း တဖြည်းဖြည်းဖြင့် စည်ပင်ဖွံ့ဖြိုးတိုးတက်လာမည်ဖြစ်ကြောင်း ဆန်းစစ်မိပါသည်။



၃။ ကျေးရွာလူမှုရေးပြမြေပုံ နှင့် သုံးသပ်ချက်





**သုံးသပ်ခြင်း**

လယ်ဦးကျေးရွာတွင် အိမ်ခြေ(၈၈)ရှိပြီး လူမှုစီးပွားအဆင့် (၄)ဆင့်ရှိကြောင်း တွေ့ရှိရပါသည်။ ထိုအဆင့်များထဲမှာ (၁)ချမ်းသာအဆင့်၊(၂)အလယ်အလတ်အဆင့်(၃)နွမ်းပါးအဆင့်နှင့်(၄)အလွန်နွမ်းပါးတို့ဖြစ်ပြီး ကျေးရွာတွင် အတူယှဉ်တွဲနေထိုင်ကြပါသည်။

**ဆန်းစစ်ခြင်း**

ကျေးရွာတွင် လူမှုစီးပွားအဆင့် (၄)ဆင့်ရှိပြီး ကျေးရွာထဲတွင် ခွဲခြားမှုမရှိဘဲ အတူယှဉ်တွဲနေကြပါသည်။ ထိုအဆင့်များထဲမှ ချမ်းသာသောအဆင့်ရှိသော အိမ်ထောင်စုမှာ အနည်းငယ်သာရှိပြီး အလယ်အလတ်အဆင့် ရှိသော အိမ်ထောင်စုများမှ ကျေးရွာအိမ်ခြေ၏ ၃ ပုံ ၂ ပုံခန့်ရှိပါသည်။နွမ်းပါးအဆင့်နှင့် အလွန်နွမ်းပါးအဆင့် ရှိသော အိမ်ထောင်စုများတွင် လယ်ယာမြေပိုင်ဆိုင်မှုအလွန်နည်းပါးပြီး ရာသီခွင်အလုပ်အကိုင်နှင့် တောထွက် ပစ္စည်းများ ရှာဖွေရောင်းချမှုများကိုသာ အားကိုးနေကြရသဖြင့် ဝမ်းစာဖူလုံမှုအတွက် အလွန်ခက်ခဲမှုများရှိပါသည်။ ထိုသို့သော နွမ်းပါးအဆင့်နှင့် အလွန်နွမ်းပါးအဆင့်ရှိသော အိမ်ထောင်စုအရေအတွက် လျော့နည်းသွားစေရန် အလုပ်အကိုင်အခွင့်အလမ်းများ ဖန်တီးဆောင်ရွက်ပေးရန်လိုအပ်နေသေးကြောင်းတွေ့ရှိရပါသည်။



၄။ကျေးရွာအရင်းအမြစ်ပြုခြေပုံနှင့်သုံးသပ်ချက်





**သုံးသပ်ခြင်း**

လယ်ဦးကျေးရွာသည် သဘာဝပတ်ဝန်းကျင်အရင်းအမြစ်အပေါ် မှီခိုနေရသော ကျေးရွာလေး ဖြစ်ပါသည်။ ရွာ၏ပတ်ဝန်းကျင်တွင် လယ်ကွင်းများ၊ သစ်တောများရှိပါသည်။ ထိုသစ်တောများမှ ထင်းနှင့်ဝါးများကိုလည်း ထုတ်ယူသုံးစွဲ နိုင်ပါသည်။ လယ်မြေများတွင် စပါး၊ နှမ်းများလည်းစိုက်ပျိုးလုပ်ကိုင် ကြပါသည်။ ရွာ၏ အနောက်ဘက်တွင်ချောင်းငယ် လေးရှိပြီး စိုက်ပျိုးရေးအတွက် လုံလောက်မှုမရှိသည် ကိုလည်း တွေ့ရပါ သည်။ မြေလွတ်မြေရိုင်းများ ပေါများ သည်ကိုလည်းတွေ့ရပါသည်။

**ဆန်းစစ်ခြင်း**

လယ်ဦးကျေးရွာသည် အရင်းအမြစ်များပေါ်မှီခို နေထိုင်ကြသည်ကို တွေ့ရပါသည်။ စိုက်ပျိုးရေးတွင် လယ်ယာမြေများသည် မိုးရေခံလယ်မြေများဖြစ်သောကြောင့် ရာသီဥတုမကောင်းလျှင် စိုက်ပျိုးရေးတွင် အဆင်မပြေမှုများရှိသည်ကိုလည်းတွေ့ရပါသည်။ မျိုးကောင်းမျိုးသန့် နှင့် နည်းပညာ အားနည်းသောကြောင့်စိုက်ပျိုး ရေးမှ အမြတ်အစွန်းနည်းပါလှပါသည်။ သစ်တောထွက်ပစ္စည်းများ ကိုရှာဖွေ ရောင်းချမှုများရှိသော်လည်း ရာသီမရွေး ရှာဖွေရောင်းချနိုင်မှုမရှိသည်ကိုလည်း တွေ့ရပါသည်။ မြေလွတ်မြေရိုင်းများကို လယ်ယာမြေများ ဖော်ဆောင် ပေးခြင်း၊ စိုက်ပျိုးရေး မျိုးကောင်းမျိုးသန့်၊ နည်းပညာများ ထောက်ပံ့ပေးခြင်းများ လုပ်ဆောင်ပေးရန် လိုအပ် နေပါသေးသည်။



၅။ အမျိုးသားများတင်ပြသော ပြဿနာသစ်ပင် နှင့် ဖြေရှင်းနည်းလမ်း







လယ်ဦးစေ့မှ မြေသားပင် အမျိုးအစား

အမျိုးအစား

- ပညာရေးအဖွဲ့အစည်း
- စီးပွားရေးအဖွဲ့အစည်း
- အစိုးရအဖွဲ့အစည်း
- ဝန်ထမ်းအဖွဲ့အစည်း
- အားလုံးအဖွဲ့အစည်း
- ကျန်းမာရေးအဖွဲ့အစည်း
- အလုပ်အကိုင်အဖွဲ့အစည်း
- အခြားအဖွဲ့အစည်း

- စာသင်ကျောင်းအဖွဲ့အစည်း
- ဝန်ထမ်းအဖွဲ့အစည်း
- ကျောင်းကျောင်းအဖွဲ့အစည်း
- ကျောင်းသားအဖွဲ့အစည်း
- အလုပ်အကိုင်အဖွဲ့အစည်း

- ကျောင်းအဖွဲ့အစည်း
- စာသင်ကျောင်းအဖွဲ့အစည်း
- ဝန်ထမ်းအဖွဲ့အစည်း
- ကျောင်းကျောင်းအဖွဲ့အစည်း
- အလုပ်အကိုင်အဖွဲ့အစည်း
- အခြားအဖွဲ့အစည်း

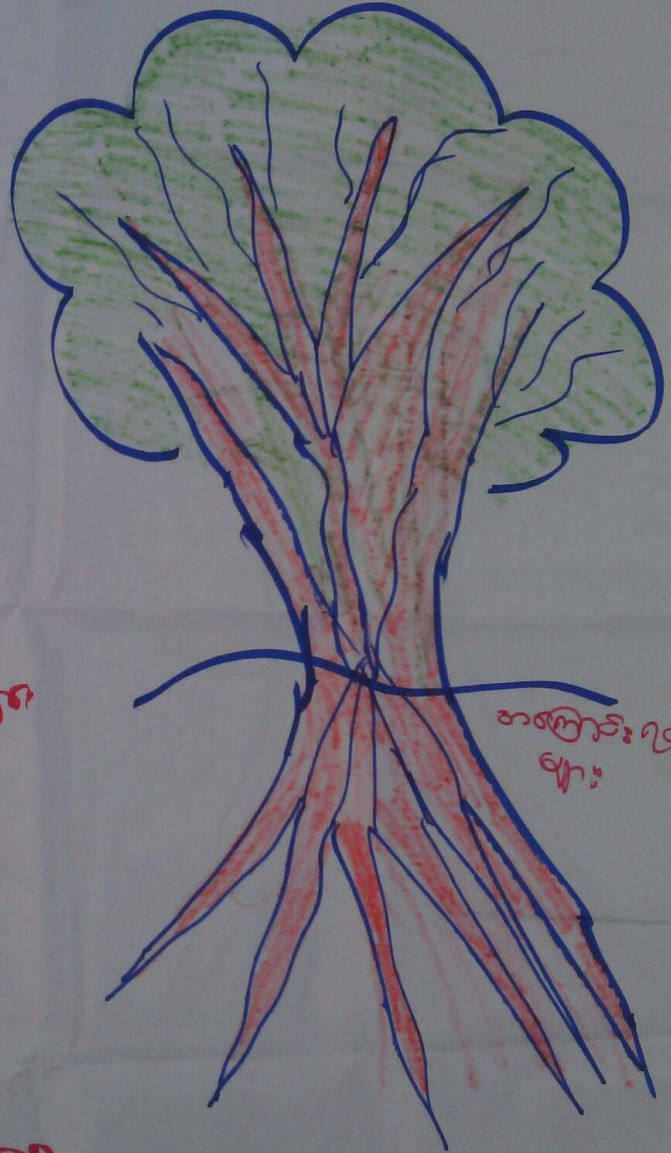

အခြားအဖွဲ့အစည်း



**ဆွေးနွေးခြင်း**

ပြဿနာသစ်ပင်ခွဲခြမ်းစိတ်ဖြာခြင်းကို အသုံးပြု၍ ကျေးရွာတွင် ကြုံတွေ့နေရသော အခက်အခဲများ၏ အကြောင်းအရင်းများ၊ အကျိုးဆက်များနှင့်ဖြေရှင်းနည်းလမ်းများ သိရှိနိုင်ရန်အတွက် ဆွေးနွေးခဲ့ပါသည်။

**သုံးသပ်ခြင်း**

ပြဿနာသစ်ပင်ခွဲခြမ်းစိတ်ဖြာခြင်းအားဖြင့် ကြုံတွေ့နေရသော အခက်အခဲများ၏ အကြောင်းအရင်းများ၊ အကျိုးဆက်များကို သိရှိလာပြီး ထိုအကြောင်းအရင်းများကို ဖြေရှင်းနိုင်မည့်နည်းလမ်းများလည်း သိရှိလာခဲ့ပါသည်။ဖြေရှင်းနည်းလမ်းများထဲမှ အမှန်တကယ်အကျိုးရှိပြီး ပြဿနာအခက်အခဲကို အများဆုံးပြေလည်လာနိုင်မည့် ဖြေရှင်းနည်းလမ်းများကို မှန်မှန်ကန်ကန် ရွေးချယ်လာနိုင်ခဲ့သည်ကို တွေ့ရပါသည်။





၆။ ဦးစားပေးအစီအစဉ်ပြဇယား (Matrix Ranking)

.....လက်ရှိ..... ကျေးရွာ ..... ကျေးရွာ ..... ကျေးရွာအုပ်စု ဦးစားပေးလုပ်ငန်းခွဲရွေးချယ်ခြင်း အစီအစဉ်ဇယား

| စဉ် | အကြောင်းအရာ                    | ၀ | ၁ | ၂ | ၃ | ၄ | ၅ | ရမှတ် | အဆင့် |
|-----|--------------------------------|---|---|---|---|---|---|-------|-------|
| ၀   | ထံတား၊ သေခဲဇေး                 |   |   | ၁ | ၁ | ၁ | ၁ | ၄     | ၁     |
| ၂   | မုတ္တိုကျောင်း၊ ဆောင်း         |   |   |   | ၂ | ၂ | ၂ | ၃     | ၂     |
| ၃   | ဗိုလ်ချုပ်၊ ဆက်လက် ( ဟောပြော ) |   |   |   |   |   | ၅ | ၁     | ၄     |
| ၄   | ဗိုလ်ချုပ်၊ ဆက်လက် ( ဘာသာရေး ) |   |   |   |   |   |   | ၅     | ၅     |
| ၅   | စက် ရေတွင်း၊ ရေကန်၊ မြက်ခွက်   |   |   |   |   |   |   | ၂     | ၃     |



**ဆွေးနွေးချက်**

လယ်ဦး ကျေးရွာအနေဖြင့် အခက်အခဲများကို ပြဿနာသစ်ပင်ဖြင့် ခွဲခြမ်းစိတ်ဖြာပြီး ထွက်ပေါ်လာသော ဖြေရှင်းနည်းလမ်းများထဲမှ ရပ်ရွာအတွက် အမှန်တကယ် လိုအပ်ပြီး အမှန်တကယ် အကျိုးရှိမည့် လုပ်ငန်းခွဲ များရွေးချယ်နိုင်ရန် ဆွေးနွေးခဲ့ပါသည်။

**သုံးသပ်ချက်**

လယ်ဦးကျေးရွာအနေဖြင့် စီမံကိန်းပထမနှစ်တွင် စာသင်ကျောင်းပြုပြင်ခြင်းလုပ်ငန်းခွဲကို အကောင် အထည်ဖော်ဆောင်ရွက်ခဲ့ပါသည်။ စီမံကိန်းဒုတိယနှစ်တွင် အုပ်စုထောက်ပံ့ငွေ မလုံလောက်သဖြင့် စီမံကိန်းအကောင်အထည်ဖော်ဆောင်ရွက်ခဲ့ခြင်းမရှိခဲ့ပါ။ စီမံကိန်းတတိယနှစ်တွင် တံတား(၃)စင်းတည်ဆောက် ခြင်းလုပ်ငန်းခွဲကို အကောင်အထည်ဖော်ဆောင်ရွက်ရန် ဦးစားပေးအဖြစ်ရွေးချယ်ခဲ့ပါသည်။ တံတားတည်ဆောက် ခြင်းလုပ်ငန်းခွဲကို အကောင်အထည်ဖော်ဆောင်ရွက်ခြင်းဖြင့် လမ်းပန်းဆက်သွယ်ရေးများ ကောင်းမွန်လာပြီး ကျေးရွာလည်း ဖွံ့ဖြိုးတိုးတက်လည်မည်ဖြစ်ပါသည်။ ဒုတိယဦးစားပေးအဖြစ် ရွာချင်းဆက်လမ်းပြုပြင်ခြင်း (ယင်းသာသို့) ၊ တတိယဦးစား ပေးအနေဖြင့် စက်ရေတွင်း၊ ရေကန်၊ မူကြိုကျောင်း၊ ရွာချင်းဆက်လမ်း(သာယာကုန်း) အစရှိသည့်လုပ်ငန်းခွဲများကို ဦးစားပေးရွေးချယ် ဆုံးဖြတ် ခဲ့ပါသည်။





**ဆွေးနွေးခြင်း**

ကျေးရွာအတွင်းရှိ အဖွဲ့အစည်းများ၊ကျေးရွာပြင်ပတွင်ရှိသည့် အဖွဲ့အစည်းများနှင့် ကျေးရွာလူထု ချိတ်ဆက် ဆောင်ရွက် နေမှုအနေအထား ကို ဆွေးနွေးခဲ့ပါသည်။

**သုံးသပ်ခြင်း**

ကျေးရွာအတွင်းရှိ အဖွဲ့အစည်းများဖြစ်သည့် အုပ်ချုပ်ရေး၊ ရပ်မိရပ်ဖ၊ဂေါပက၊စာသင်ကျောင်းကော်မတီ၊ အမျိုးသား/အမျိုးသမီး အသင်း၊ ဓမ္မစကြာအဖွဲ့၊ မိခင်နှင့်ကလေးစီမံကိန်းအထောက်အကူပြု ကော်မတီ တို့နှင့်ကျေးရွာ၏ဖွံ့ဖြိုးရေးလုပ်ငန်းများကို ချိတ်ဆက်လုပ်ကိုင်ဆောင်ရွက်မှုရှိသလို မြို့နယ်တွင် အထွေထွေ အုပ်ချုပ်ရေးဦးစီးဌာန၊ ပညာရေးဌာန ၊ ကျန်းမာရေးဌာန ၊ ကျေးလက်ဒေသဖွံ့ဖြိုးတိုးတက်ရေး ဦးစီးဌာန၊မွေးမြူရေး၊ မြေစာရင်း၊သစ်တော၊ရဲစခန်း၊လ.ဝ.က၊စိုက်ဘဏ်၊သမ၊လူထုဗဟိုပြုစီမံကိန်းအစရှိသည့်ဌာနများနှင့်သက်ဆိုင်ရာက ဣအလိုက်လိုအပ်သလို ချိတ်ဆက်ဆောင်ရွက်မှုများဖြင့် ကျေးရွာ၏ ဖွံ့ဖြိုးတိုးတက်ရေးကို ချိတ်ဆက်ဆောင် ရွက်လျက်ရှိပါသည်။



၈။ ပင့်ကူအိမ်ကွန်ယက် နှင့် သုံးသက်ချက်





# ပရိယတ္နိယ

အမျိုးသမီးအတွက် ဆိုင်ရာ သင်ကြားရေး ပညာရေး



အမျိုးသမီး - အမျိုးသား (၁၄)

အမျိုးသမီး - အမျိုးသား (၁၅)

အမျိုးသမီး - အမျိုးသား (၁၆)

အမျိုးသမီး

— အမျိုးသမီး

— အမျိုးသား





**ဆွေးနွေးခြင်း**

အမျိုးသား၊အမျိုးသမီးများ ကျေးရွာတွင် တန်းတူညီမျှမှုရှိ/မရှိ သိရှိစေနိုင်ရန် ပူးပေါင်းပါဝင်မှု၊ အလုပ်အကိုင်အခွင့်အလမ်း၊ခေါင်းဆောင်မှု၊ ဝင်ငွေ၊အိမ်မှုကိစ္စဆောင်ရွက်မှု၊ပညာရေးလက်လှမ်းမီမှု၊ ဆုံးဖြတ်ချက်ချနိုင်မှု(ရပ်ရေးရွာရေး)၊အရင်းအမြစ်ပေါ်လက်လှမ်းမီမှု အစရှိသည့်ခေါင်းစဉ်ရှစ်မျိုးဖြင့် ကျား၊မ သီးသန့်အုပ်စုခွဲကာ ဆွေးနွေးခဲ့ပါသည်။

**သုံးသပ်ခြင်း**

ခေါင်းဆောင်မှု၊ဆုံးဖြတ်ချက်ချနိုင်မှု၊ဝင်ငွေရရှိမှုနှင့် အလုပ်အကိုင်အခွင့်အလမ်းတို့တွင် တန်းတူညီမျှမှုမရှိသေးသည်ကို တွေ့ရပါသည်။အမျိုးသားများ အနေဖြင့် အမျိုးသမီးများကို ခေါင်းဆောင်မှုနေရာ ပေးခြင်း၊ ဆုံးဖြတ်ချက်ချပိုင်ခွင့်ပေးရန် လိုအပ်သလို အလုပ်အကိုင်အခွင့်အလမ်းများ ဖန်တီးပေးရန်လည်းလိုအပ်နေသည်ကို တွေ့ရပါသည်။အိမ်မှုကိစ္စဆောင်ရွက်မှုနှင့် ပညာရေးလက်လှမ်းမီတို့တွင် အမျိုးသမီးများက အဆင့်သာနေသည်ကို တွေ့ရပါသည်။အမျိုးသားများအနေဖြင့် အိမ်မှုကိစ္စ ပိုင်းကူလုပ်ပေးရန်လိုအပ်နေသည်ကို တွေ့ရပါသည်။ပညာရေးလက်လှမ်းမီမှုတွင် အဆင့်တိုးတက်ရန်လိုအပ်နေပါသေးသည်။



၉။ ကျား၊ မရေးရာ ခွဲခြမ်းစိတ်ဖြာခြင်း





**ဆွေးနွေးချက်**

ကျား၊မရေးရာကဏ္ဍ ပိုမိုပေါ်လွင်စေရန်နှင့် ကျား-မတန်းတူညီမျှမှုရှိ/မရှိ သိရှိနိုင်ရန်အတွက် အရင်းအမြစ်များ ကို အများဆုံးအသုံးပြုမှုနှင့် ထိန်းချုပ်မှုအကြောင်းအရာများကိုဆွေးနွေးခဲ့ပါသည်။

**သုံးသပ်ချက်**

အရင်းအမြစ်များကို အသုံးပြုမှုနှင့် ထိန်းချုပ်မှုတို့တွင် အမျိုးသားများအနေဖြင့် ခွန်အားကို အသုံးပြုပြီးလုပ်ကိုင်ရသော အရင်းအမြစ်များကို ပိုမိုအသုံးပြုမှုနှင့် ထိန်းချုပ်မှုများရှိပါသည်။အမျိုးသမီးများ အနေဖြင့် အရင်းအမြစ်များကို အသုံးပြုမှုနှင့် ထိန်းချုပ်မှုတို့တွင် အမျိုးသားများနည်းတူ မရှိသော်လည်း ကျား၊မ သီးခြား အသုံးပြုရမည်၊ထိန်းချုပ်ရမည်ဟူ၍ ခွဲခြားသတ်မှတ်ထားသည့် အရာများ ကျေးရွာတွင် မရှိသည်ကို တွေ့ရပါသည်။



၁၀။ ကျေးရွာအိမ်မက်ပြမြေပုံ နှင့် သုံးသပ်ချက်

ပယ်ဦးကျေးရွာ - ရွာရှစ် - ချောင်းမြေပုံ

**အဓိကအချက်:-**

|  |                  |  |             |  |             |
|--|------------------|--|-------------|--|-------------|
|  | - ဘုန်းဦးကျောင်း |  | - နမ်း      |  | - သစ်တော    |
|  | - စာမယ်တိုက်     |  | - ကျောင်း   |  | - မုန့်လင်း |
|  | - စုတေ့          |  | - ရေကန်     |  | - ရေအိုင်   |
|  | - မီးခိုး        |  | - နယ်ကျွန်း |  |             |



**ဆွေးနွေးခြင်း**

ကျေးရွာ၏ အနာဂတ်မြေပုံတွင် ကျေးရွာလူထုမှ နောင်တွင်မျှော်မှန်းထားသော အရင်းအမြစ်များ နှင့် ဝန်ဆောင်မှုများ ဆွေးနွေးခဲ့ပါသည်။

**သုံးသပ်ခြင်း**

ကျေးရွာ၏ အိမ်မက်မြေပုံတွင် လယ်ယာလုပ်ငန်းများ ဖွံ့ဖြိုးတိုးတက်လာစေရန်၊ လမ်းပန်းဆက်သွယ်ရေး ကောင်းမွန်လာစေရန်၊ ပညာရေးတွင် ကျေးရွာလူထုအားလုံး လက်လှမ်းမီပြီး ကျန်းမာရေးစောင့်ရှောက်မှု ပိုမိုကောင်းမွန်လာရန် ၊ သောက်သုံးရေဖူလုံမှု ရှိသော ကျေးလာလေးဖြစ်စေချင်သည်ကို တွေ့ရပါသည်။ လျှပ်စစ်မီးများရရှိပြီး ဖွံ့ဖြိုးတိုးတက်နေသော ကျေးရွာလေးဖြစ်စေချင်သည်ကို တွေ့ရပါသည်။





၇။ ကော်မတီဝင်များရွေးချယ်ခြင်းနှင့်ကျေးရွာဖွံ့ဖြိုးရေးအစီအစဉ်ဆောင်ရွက်မှုမှတ်တမ်းခါတ်ပုံများ



အမျိုးသားအုပ်စု၏ မှတ်တမ်းခါတ်ပုံ



အမျိုးသမီးအုပ်စု၏ မှတ်တမ်းခါတ်ပုံ



လူငယ်အုပ်စု၏ မှတ်တမ်းခါတ်ပုံ



ထိခိုက်လွယ်အုပ်စုများ၏ မှတ်တမ်းခါတ်ပုံ



စေတနာ့ဝန်ထမ်းများ ရွေးချယ်ခြင်း မှတ်တမ်းဓါတ်ပုံ



ကော်မတီရွေးချယ်ခြင်း မှတ်တမ်းဓါတ်ပုံ





ဖွံ့ဖြိုးရေးအစီအစဉ်ရေးဆွဲခြင်း မှတ်တမ်းခါတ်ပုံ



ဖွံ့ဖြိုးရေးအစီအစဉ်ရေးဆွဲခြင်း မှတ်တမ်းခါတ်ပုံ



လုပ်ငန်းခွဲမပြုလုပ်မီ မှတ်တမ်းဓာတ်ပုံ



လုပ်ငန်းခွဲဆောင်ရွက်ပြီးစီးမှု မှတ်တမ်းဓာတ်ပုံ



လုပ်ငန်းခွဲမပြုလုပ်မီ မှတ်တမ်းဓာတ်ပုံ



လုပ်ငန်းခွဲဆောင်ရွက်ပြီးစီးမှု မှတ်တမ်းဓာတ်ပုံ



လုပ်ငန်းခွဲမပြုလုပ်မီ မှတ်တမ်းဓာတ်ပုံ



လုပ်ငန်းခွဲဆောင်ရွက်ပြီးစီးမှု မှတ်တမ်းဓာတ်ပုံ



**၈။ ကော်မတီဝင်များစာရင်း**

| စဉ် | အမည်            | ကျား-မ | ရာထူး                                                             |
|-----|-----------------|--------|-------------------------------------------------------------------|
| ၁   | ဦးသောင်းဖေ      | ကျား   | ကျေးရွာစီမံကိန်းအထောက်အကူပြုကော်မတီ၊ ဥက္ကဋ္ဌ                      |
| ၂   | ဒေါ်ပွဲရီ       | မ      | ကျေးရွာစီမံကိန်းအထောက်အကူပြုကော်မတီ၊ ဥက္ကဋ္ဌ                      |
| ၃   | ဦးဝင်းလွင်      | ကျား   | ဝယ်ယူရေးဆပ်ကော်မတီ၊ ဥက္ကဋ္ဌ                                       |
| ၄   | ဒေါ်စန်းညို     | မ      | ဝယ်ယူရေးဆပ်ကော်မတီ၊ မှတ်တမ်းထိမ်း                                 |
| ၅   | ဦးမင်းအောင်     | ကျား   | ဝယ်ယူရေးဆပ်ကော်မတီ၊ အဖွဲ့ဝင်                                      |
| ၆   | ဦးကျော်ဆန်းဦး   | ကျား   | စောင့်ကြည့်ကြီးကြပ်ရေးဆပ်ကော်မတီ၊ ဥက္ကဋ္ဌ                         |
| ၇   | ဒေါ်ခင်ရွှေ     | မ      | စောင့်ကြည့်ကြီးကြပ်ရေးဆပ်ကော်မတီ၊ အဖွဲ့ဝင်                        |
| ၈   | ဒေါ်ခင်ချိုဝင်း | မ      | စောင့်ကြည့်ကြီးကြပ်ရေးဆပ်ကော်မတီ၊ အဖွဲ့ဝင်                        |
| ၉   | ဒေါ်ပြုံးချို   | မ      | လုပ်ငန်းလည်ပတ်ရေး နှင့် ပြုပြင်ထိန်းသိမ်းရေး ဆက်ကော်မတီ ဥက္ကဋ္ဌ   |
| ၁၀  | ဒေါ်တင်ဇာဦး     | မ      | လုပ်ငန်းလည်ပတ်ရေး နှင့် ပြုပြင်ထိန်းသိမ်းရေး ဆက်ကော်မတီ၊ အဖွဲ့ဝင် |
| ၁၁  | ဦးကျောက်မြင့်   | ကျား   | လုပ်ငန်းလည်ပတ်ရေး နှင့် ပြုပြင်ထိန်းသိမ်းရေး ဆက်ကော်မတီ၊ အဖွဲ့ဝင် |
| ၁၂  | ဦးခင်မောင်ဝင်း  | ကျား   | ကျေးရွာငွေစာရင်းကိုင်                                             |
| ၁၃  | ဦးကျော်မဲ       | ကျား   | အကြံပြုချက်ဖြေရှင်းရေး                                            |
| ၁၄  | ဒေါ်တင်အေး      | မ      | အကြံပြုချက်ဖြေရှင်းရေး                                            |
| ၁၅  | ဦးခင်မောင်မြင့် | ကျား   | စေတနာ့ဝန်ထမ်း                                                     |
| ၁၆  | ဒေါ်ရွှေကြည်    | မ      | စေတနာ့ဝန်ထမ်း                                                     |

စုစုပေါင်း။ (၁၆) ယောက်      ကျား-၈ ယောက် + မ-၈ ယောက်

**ကျေးရွာအုပ်စုစီမံကိန်းအထောက်အကူပြုကော်မတီ**

ဦးသောင်းဖေ      ကျေးရွာအုပ်စုစီမံကိန်းအထောက်အကူပြုကော်မတီ၊ အဖွဲ့ဝင်

ဒေါ်ပွဲရီ      ကျေးရွာအုပ်စုစီမံကိန်းအထောက်အကူပြုကော်မတီ၊ အဖွဲ့ဝင်

**မှတ်တမ်းတင်သူ**

အမည်။ ဦးအောင်သူဝင်း  
ရာထူး။ လူထုစည်းရုံးရေးမှူး  
ရက်စွဲ။ ၁၅-၁၂-၂၀၁၆



၉။ ပုံစံ ၈-၁။ ကျေးရွာအချက်အလက်

**ပုံစံ - ၈ - ၁ ကျေးရွာအခြေခံအချက်အလက်များ (Form PC 1)**

လက်ညှိုးနှိပ်ရက်၊ ကျေးရွာပတ်ဝန်းကျင်၊ ပထမဆုံးမိတ်ဆက်ခရီး၊ သွားရောက်သောအခါ၊ လူထုစဉ်းစားမှုများသည် ကျေးရွာ စိမ်းစောင်းမှုများကို ကျေးရွာအချက်အလက်များကို စေ့စပ်ရန်နှင့် စေတနာရှိစွာဖြင့် ဤအချက်အလက်များကို စိမ်းစောင်းမှု မိတ်ဆက်အခြေခံပေးပေးပိုင်ခွင့်ပေးရမည်။ စီမံကိန်းမိတ်ဆက်အခြေခံပေးပေးရန် လူထုစဉ်းစားမှုများသည် ဤအချက်အလက် များအား စစ်ဆေးပြီး မှန်ကန်စေရန်အတွက် ပြုလုပ်ရမည်။ ပြီးနောက်တွင် လူထုစဉ်းစားမှုများမှ သတင်းအချက်အလက်ကို၊ Tablets မှ တစ်ဆင့် ဖြည့်သွင်းရမည်။

|                                                   |                                                               |                                               |
|---------------------------------------------------|---------------------------------------------------------------|-----------------------------------------------|
| ကျေးရွာအုပ်ချုပ်ရေးမှူး အမည်<br><u>ဦးကျော်စွာ</u> | ကျေးရွာအုပ်ချုပ်ရေးမှူး၏ ဝန်ထုပ်ပေးပေးသူ<br><u>ဦးကျော်စွာ</u> | လူထုစဉ်းစားမှုများ၏ အမည်<br><u>ဦးကျော်စွာ</u> |
| ခြေခံနယ်ပိုင်အသင်းကြီး<br><u>အသင်းကြီး</u>        | ကျေးရွာအုပ်စု<br><u>အသင်းကြီး</u>                             | ကျေးရွာ<br><u>အသင်းကြီး</u>                   |

ဘေးလူဦးရေ

| လူမျိုးစု                              | အိမ်ထောင်စုအရေအတွက် | ကျားကွယ်သတ္တိကာက  | အိမ်ထောင်စုအရေအတွက် |
|----------------------------------------|---------------------|-------------------|---------------------|
| လူမျိုးစု (၁) <u>ဗမာ</u>               | ၈၈                  | ကာက (၁) <u>၉၆</u> | ၈၈                  |
| လူမျိုးစု (၂) _____                    |                     | ကာက (၂) _____     |                     |
| လူမျိုးစု (၃) _____                    |                     | ကာက (၃) _____     |                     |
| လူမျိုးစုရော _____                     |                     | ကာကရော _____      |                     |
| မသန်စွမ်းသူများ                        | ၆                   | ၆                 | ၆                   |
| သက်ကြီးရွယ်အိုများ (၆၅ နှစ်နှင့် အထက်) | ၂၅                  | ၂၅                | ၂၅                  |
| စစ်ဘေးရှောင်                           |                     |                   |                     |

|                          | အမျိုးသား (အရေအတွက်) | အမျိုးသမီး (အရေအတွက်) |
|--------------------------|----------------------|-----------------------|
| လူဦးရေ                   |                      |                       |
| လူမျိုးစု (၁) <u>ဗမာ</u> | ၂၃၃                  | ၂၃၃                   |
| လူမျိုးစု (၂) _____      |                      |                       |
| လူမျိုးစု (၃) _____      |                      |                       |
| အိမ်ထောင်စုဦးစီး         |                      |                       |

(ခ) အခြေခံအဆောက်အအုံ အသုံးအဆောင်များ

| စာသင်ကျောင်း    | အမှတ်<br>ခြံစံပါ                    | ကျန်းမာရေး       | အမှတ်<br>ခြံစံပါ         | ဘာသာရေး အဆောက်<br>အအုံများ | အမှတ်<br>ခြံစံပါ                    |
|-----------------|-------------------------------------|------------------|--------------------------|----------------------------|-------------------------------------|
| အထက်တန်းကျောင်း | <input type="checkbox"/>            | ဆေးရုံ           | <input type="checkbox"/> | ဇေတီ                       | <input type="checkbox"/>            |
| အလယ်တန်းကျောင်း | <input type="checkbox"/>            | ကျန်းမာရေးဌာန    | <input type="checkbox"/> | ဘုန်းကြီးကျောင်း           | <input checked="" type="checkbox"/> |
| မူလတန်းကျောင်း  | <input checked="" type="checkbox"/> | ကျန်းမာရေးဌာနခွဲ | <input type="checkbox"/> | ဟိန္ဒူဘုရားကျောင်း         | <input type="checkbox"/>            |
| မူကြိုကျောင်း   | <input type="checkbox"/>            | ဆေးပေးခန်း       | <input type="checkbox"/> | ခရစ်ယာန်ကျောင်း            | <input type="checkbox"/>            |
| အခြား           | <input type="checkbox"/>            | အခြား            | <input type="checkbox"/> | ဗလီ                        | <input type="checkbox"/>            |
|                 |                                     |                  |                          | အခြား                      | <input type="checkbox"/>            |
| မှတ်ချက်        |                                     | မှတ်ချက်         |                          | မှတ်ချက်                   |                                     |



(ဂ) တွင်းကျင်းသူများမှတ်တမ်း (ကျေးရွာတွင်းနေထိုင်သော သို့မဟုတ် အခြားရွာမှ လာရောက်သော တွင်းကျင်းသူများ)

| (ခ) စာလင်အရောင်း    |                                     |                          | (ဂ) ကျွမ်းကျင်ရေး                |                                     |                          | (င) လက်မှုပညာရှင်         |                                     |                          |
|---------------------|-------------------------------------|--------------------------|----------------------------------|-------------------------------------|--------------------------|---------------------------|-------------------------------------|--------------------------|
|                     | ရွာတွင်းနေထိုင်သူ                   | အခြားရွာမှလာသူ           |                                  | ရွာတွင်းနေထိုင်သူ                   | အခြားရွာမှလာသူ           |                           | ရွာတွင်းနေထိုင်သူ                   | အခြားရွာမှလာသူ           |
| မူလထိန်းသိမ်းရေး/မ  | <input checked="" type="checkbox"/> | <input type="checkbox"/> | အရာထမ်း                          | <input type="checkbox"/>            | <input type="checkbox"/> | လက်သမား                   | <input checked="" type="checkbox"/> | <input type="checkbox"/> |
| အထောက်အကူပြုရေး/မ   | <input type="checkbox"/>            | <input type="checkbox"/> | လက်ထောက်ကျွမ်းကျင်ရေးများ        | <input type="checkbox"/>            | <input type="checkbox"/> | ယိုဖို                    | <input checked="" type="checkbox"/> | <input type="checkbox"/> |
| အလယ်ထိန်းသိမ်းရေး/မ | <input type="checkbox"/>            | <input type="checkbox"/> | အမျိုးသမီးကျွမ်းကျင်ရေးအရာထမ်း   | <input type="checkbox"/>            | <input type="checkbox"/> | လျှပ်စစ်ကျွမ်းကျင်ရေးသမား | <input type="checkbox"/>            | <input type="checkbox"/> |
| ပျက်စီးရေး/မ        | <input type="checkbox"/>            | <input type="checkbox"/> | သားရွာအရာထမ်း                    | <input checked="" type="checkbox"/> | <input type="checkbox"/> | အောက်ကျွမ်းကျင်သူ         | <input type="checkbox"/>            | <input type="checkbox"/> |
| အခြား               | <input type="checkbox"/>            | <input type="checkbox"/> | ပြည်သူ့ကျွမ်းကျင်ရေးပုဂ္ဂိုလ်သား | <input type="checkbox"/>            | <input type="checkbox"/> | အက်ပရီကေးရှင်း            | <input checked="" type="checkbox"/> | <input type="checkbox"/> |
| မှတ်ချက်            |                                     |                          | မှတ်ချက်                         |                                     |                          | မှတ်ချက်                  |                                     |                          |

(ဃ) ကျေးရွာသို့ ရောက်ရှိနိုင်သည့် လမ်းအခြေအနေ / ကျေးရွာတစ်ရွာသည် ၎င်း၏ ကျေးရွာအုပ်စုနှင့် ဆက်သွယ်ထားသော လမ်းအခြေအနေ (အထောက်အပံ့ပို့ပေးပါ)

ကျောက်ကြမ်းလမ်း       ကတ္တရာလမ်း       ကွန်ကရစ်လမ်း       မြေအောက်ဆိုင်ကမ်းလမ်း   
 ကျောက်ခင်းလမ်း       မြေသားလမ်း       လှေသွားလမ်း       အခြား \_\_\_\_\_

(င) ကျေးရွာပုံပြန်ပုံစံချက်

(၁) လူထုတည်ပြုစီမံကိန်းမစတင်မီ ဤကျေးရွာတွင် ကျေးရွာပုံပြန်ပုံစံချက် ဖြစ်ပါသလား?  ဖြစ်ပါသည် /  မဖြစ်ပါ။  
 စီမံချက်ရှိခဲ့ပါသလား?  ဖြစ်ပါသည် /  မဖြစ်ပါ။  
 (၂) ရှိခဲ့ပါလျှင် ဤစီမံချက်ကို ဧည့်သည် ခုနစ်တွင် ပြင်ဆင်ခဲ့ပါသလား?  ခုတ် /  မဖြစ်ပါ။  
 (၃) ဤစီမံချက်ကို ပြန်လည်ပြင်ဆင်ခဲ့ပါသလား?  ပြင်ဆင်ပါသည် /  မဖြစ်ပါ။

(စ) ခရီးအကွာအဝေး

(၁) ဤကျေးရွာ၏တစ်ဖက်မှ ၎င်းကျေးရွာအုပ်စု၏တစ်ဖက်ထိ ခရီးမိုင်ပေါင်းအကွာအဝေးသည်? မိုင် \_\_\_\_\_ /  မဖြစ်ပါ။  
 (၂) ဤကျေးရွာမှ ၎င်းကျေးရွာအုပ်စု၏တစ်ဖက်မှ သွားလာရာတွင် ကြာမြင့်သည့်အချိန်

ခြောက်သွေ့ ရာသီတွင် ကြာချိန် \_\_\_\_\_ ဘက်လက် / မော်တော်ဆိုင်ကမ်း / မြေကွင်း / ကား / မော်တော်ဆိုင်ကမ်း /  
 အခြား \_\_\_\_\_  
 မိုးရာသီတွင် ကြာချိန် \_\_\_\_\_ ဘက်လက် / မော်တော်ဆိုင်ကမ်း / မြေကွင်း / ကား / မော်တော်ဆိုင်ကမ်း /  
 အခြား \_\_\_\_\_

(ဆ) ဝတ်စုံကျင်းဆိုင်ရာ သဘာဝဘေးအန္တရာယ်

ဤကျေးရွာတွင် ရေကြီးခြင်းတို့ကို သဘာဝဘေးအန္တရာယ်ကျရောက်စေခြင်း ရှိပါသလား  
 ရှိပါ  မရှိပါ  ရှိပါသည်      ရှိလျှင် ဖော်ပြပါ ဝတ်စုံ ကျင်းဆိုင်ရာ \_\_\_\_\_



(ဇ) ကျေးရွာတွင် ဖွဲ့စည်းထားသော အဖွဲ့အစည်းများ လူထုပတ်ဝန်းကျင်ထဲသို့ ဤကျေးရွာတွင် ကျေးရွာဖွံ့ဖြိုးရေးအတွက် အစိုးရ (သို့) ရွာသားများကိုယ်တိုင်(သို့) စီမံကိန်းတစ်ခုခုမှ ဖွဲ့စည်းထားသည့် အဖွဲ့အစည်းများရှိပါသလား။

- (၁) -----
- (၂) -----

ကျေးရွာခေါင်းဆောင် ဦးကျော်မိမိပါ အမည် ဦးကျော်မိမိပါ  
 လက်မှတ်  ဇန.စွဲ ၁၄.၁၂.၂၀၁၆

လူထုစည်းရုံးရေးမှူး အမည် ဦးကျော်မိမိပါ  
 လက်မှတ်  ဇန.စွဲ ၁၄.၁၂.၂၀၁၆





၁၀။ ပုံစံ ၈-၂။ စီမံကိန်းစက်ဝန်းအချိန်ဇယား

ပုံစံ - ၈ - ၂ - စီမံကိန်းစက်ဝန်းအချိန်ဇယား (PC 2)

| စတင်သည့် ဇန့်                                                                                                           | ဧကန်       | အချိန်ဇယား |            | အစည်းအဝေးတွင်တက်ရောက်သူအရေအတွက် |            |            |            |
|-------------------------------------------------------------------------------------------------------------------------|------------|------------|------------|---------------------------------|------------|------------|------------|
|                                                                                                                         |            | အချိန်ဇယား | အချိန်ဇယား | အချိန်ဇယား                      | အချိန်ဇယား | အချိန်ဇယား | အချိန်ဇယား |
| ၁။ ကျေးရွာစီမံကိန်း မိတ်ဆက်အစည်းအဝေး                                                                                    | ၁၄.၁၂.၂၀၁၇ | ၁၄.၁၂.၂၀၁၇ | ၁၄.၁၂.၂၀၁၇ | ၁၄                              | ၁၄         | ၁၄         | ၁၄         |
| ၂။ ကျေးရွာဖွံ့ဖြိုးရေး စီမံချက်ရေးဆွဲခြင်း အစည်းအဝေး                                                                    | ၁၅.၁၂.၂၀၁၇ | ၁၅.၁၂.၂၀၁၇ | ၁၅.၁၂.၂၀၁၇ | ၁၅                              | ၁၅         | ၁၅         | ၁၅         |
| ၃။ ကျေးရွာအုပ်စု လုပ်ငန်းဆုံးဖြတ်ချက်ချသည့် အစည်းအဝေး                                                                   | ၁၆.၁၂.၂၀၁၇ | ၁၆.၁၂.၂၀၁၇ | ၁၆.၁၂.၂၀၁၇ | ၁၆                              | ၁၆         | ၁၆         | ၁၆         |
| ၄။ မြို့နယ်အဆင့် စီမံကိန်းရေးဆွဲရေး နှင့် အကောင်အထည်ဖော်ရေးကော်မတီ၏ စီမံကိန်း သုံးသပ်မှု အစည်းအဝေး                      | ၂၇.၁၂.၂၀၁၇ | ၂၇.၁၂.၂၀၁၇ | ၂၇.၁၂.၂၀၁၇ | ၂၇                              | ၂၇         | ၂၇         | ၂၇         |
| ၅။ မြို့နယ် စီမံကိန်းရေးဆွဲရေး နှင့် အကောင်အထည်ဖော်ရေး ကော်မတီ၏ဆုံးဖြတ်မှုကို ရွာသို့ အသိပေး အကြောင်းကြားသည့် အစည်းအဝေး | ၂၈.၁၂.၂၀၁၇ | ၂၈.၁၂.၂၀၁၇ | ၂၈.၁၂.၂၀၁၇ | ၂၈                              | ၂၈         | ၂၈         | ၂၈         |
| ၆။ စီမံကိန်းလုပ်ငန်းဆုံးဖြတ်ချက်ရေးဆွဲခြင်း အစည်းအဝေး                                                                   | ၂၉.၁၂.၂၀၁၇ | ၂၉.၁၂.၂၀၁၇ | ၂၉.၁၂.၂၀၁၇ | ၂၉                              | ၂၉         | ၂၉         | ၂၉         |
| ၇။ စီမံကိန်းလုပ်ငန်း အကောင်အထည်ဖော်ရေးအစီအစဉ် ရေးဆွဲခြင်း                                                               | ၃၀.၁၂.၂၀၁၇ | ၃၀.၁၂.၂၀၁၇ | ၃၀.၁၂.၂၀၁၇ | ၃၀                              | ၃၀         | ၃၀         | ၃၀         |



| ၆.၂။ ဝယ်ယူရေးအစီအစဉ် ရေးဆွဲခြင်း                         | ၂၃.၂.၂၀၂၅ | ၂၃.၂.၂၀၂၅ | ၂၃ | ၂၃ | ၂၃ | ၂၃ |
|----------------------------------------------------------|-----------|-----------|----|----|----|----|
| ၆.၃။ ဘဏ္ဍာရေးကုန်ကျမှု လျာထားအစီအစဉ် ရေးဆွဲခြင်း         | ၂၃.၂.၂၀၂၅ | ၂၃.၂.၂၀၂၅ | ၂၃ | ၂၃ | ၂၃ | ၂၃ |
| ၆.၄။ ပြင်/ထိန်းအစီအစဉ် ရေးဆွဲခြင်း                       | ၂၃.၂.၂၀၂၅ | ၂၃.၂.၂၀၂၅ | ၂၃ | ၂၃ | ၂၃ | ၂၃ |
| ၇။ စီမံကိန်းလုပ်ငန်းခွဲ တိုးတက်မှု စောင့်ကြည့် အစည်းအဝေး |           |           |    |    |    |    |
| ၇.၁။ အစည်းအဝေး ပထမအကြိမ်                                 |           |           |    |    |    |    |
| ၇.၂။ အစည်းအဝေး ဒုတိယအကြိမ်                               |           |           |    |    |    |    |
| ၇.၃။ အစည်းအဝေး တတိယအကြိမ်                                |           |           |    |    |    |    |
| ၈။ စီမံကိန်းလုပ်ငန်းခွဲ အပြီးသတ်စစ်ဆေးခြင်း အစည်းအဝေး    | ၂၃.၆.၀၇   | ၂၃.၆.၀၇   | ၂၃ | ၂၃ | ၂၃ | ၂၃ |
| ၉။ လူထုစစ်ဆေးပွဲအစည်းအဝေး                                | ၂၃.၆.၀၇   | ၂၃.၆.၀၇   | ၂၃ | ၂၃ | ၂၃ | ၂၃ |





၈။ လူထုဝန်ထမ်း လာမည့် ( ၃ ) နှစ်အတွက် အကျုံးဝင်သော ဦးစားပေး ဖွံ့ဖြိုးတိုးတက်မှု လုပ်ငန်း အစီအစဉ်များအားဖော်ပြပါ။

| အဆင့် | ကျေးရွာအတွက် ဦးစားပေး ဖွံ့ဖြိုးတိုးတက်မှု လုပ်ငန်းစဉ်များ | အဆိုပြုသူ (အမျိုးသားများ/ အမျိုးသမီးများ/အမျိုးသား+ အမျိုးသမီး) | ခန့်မှန်းကုန်ကျ ဝရိတ် | အကျိုးပံ့ပိုးမှုရှိသူ ခန့်မှန်းခြေ အရေအတွက် |
|-------|-----------------------------------------------------------|-----------------------------------------------------------------|-----------------------|---------------------------------------------|
| ၁     | တံတား၊ (၃၂၆၆) ခု                                          | ကျေး၊ +၆                                                        | ၁၁၀၀၀၀၀၀              | ၅၃၂                                         |
| ၂     | ရေဖျော်စက်၊ ချက်                                          | ကျေး၊ +၆                                                        | ၇၀၀၀၀၀၀               | ၅၃၂                                         |
| ၃     | အိမ်ရာဖွဲ့စည်းရေး၊ ချက်                                   | ကျေး၊ +၆                                                        | ၁၂၀၀၀၀၀၀              | ၅၃၂                                         |
| ၄     | ပို့ဆောင်ရေး၊ (ယာဉ်ခရီး)                                  | ကျေး၊ +၆                                                        | ၁၀၀၀၀၀၀၀              | ၅၃၂                                         |
| ၅     | ပို့ဆောင်ရေး၊ (သင်္ဘော)                                   | ကျေး၊ +၆                                                        | ၂၂၀၀၀၀၀၀              | ၅၃၂                                         |

၉။ လူထုဝန်ထမ်း လာမည့် ( ၃ ) နှစ်အတွက် အကျုံးဝင်သော ဦးစားပေး ဖွံ့ဖြိုးတိုးတက်မှု လုပ်ငန်း အစီအစဉ်များအားဖော်ပြပါ။

| အဆင့် | ကျေးရွာအတွက် ဦးစားပေး ဖွံ့ဖြိုးတိုးတက်မှု လုပ်ငန်းစဉ်များ | အဆိုပြုသူ (အမျိုးသားများ/ အမျိုးသမီးများ/အမျိုးသား+ အမျိုးသမီး) | အခန်းကဏ္ဍ |
|-------|-----------------------------------------------------------|-----------------------------------------------------------------|-----------|
| ၁     | တံတား                                                     | ကျေး၊ +၆                                                        |           |
| ၂     | ရေဖျော်စက်                                                | ကျေး၊ +၆                                                        |           |
| ၃     | အိမ်ရာဖွဲ့စည်းရေး                                         | ကျေး၊ +၆                                                        |           |
| ၄     | ပို့ဆောင်ရေး                                              | ကျေး၊ +၆                                                        |           |
| ၅     | ပို့ဆောင်ရေး                                              | ကျေး၊ +၆                                                        |           |
|       |                                                           | ကျေး၊ +၆                                                        |           |

ဥက္ကဋ္ဌ၊ ကျေးရွာဝန်ထမ်းအထောက်အကူပြုကော်မတီမှ အတည်ပြုသည်။

အမည် ဒေါ်ခင်မာမာ လက်မှတ် [Signature] နေ့စွဲ ၁၅.၀၂.၂၀၁၆



၁၂။ ပုံစံ ၈-၄ ကျေးရွာပွဲဖြိုးရေးစီမံကိန်းလုပ်ငန်းခွဲရွေးချယ်ခြင်းပုံစံ

ပုံစံ - ၈ - ၄ ကျေးရွာအုပ်စုစီမံကိန်းလုပ်ငန်းခွဲရွေးချယ်ခြင်းပုံစံ (Form PC 4)

လည်ပတ်မှုစီမံကိန်းလုပ်ငန်းခွဲရွေးချယ်ခြင်းအတွက် အကျိုးအမြတ်တွင် အကျိုးအမြတ်ပေးမှု - CF/FF ကို ဖော်ပြပါ အကျိုးစီးပွားအောက်တွင် လက်မှတ်ရေးထိုးခြင်းအား ပြည့်စုံအောင်ဖြည့်သွင်းရမည်။ ဤပုံစံအား ပြည့်စုံစွာဖြည့်သွင်းပြီးပါက ကျေးရွာအုပ်စုပွဲဖြိုးတိုးတက်ရေးစီမံကိန်းအတွက် နောက်ဆက်တွဲအဖြစ် ထားရှိရမည်။ CF မှ ကျေးရွာတစ်ရွာချင်းစီ၏ စီမံကိန်းလုပ်ငန်းခွဲပိုင်ရာ အချက်အလက်များကို MIS သို့ ထည့်သွင်းရမည်။ (ယခုစီမံကိန်းလုပ်ငန်းခွဲ မလုပ်ကိုင်သော ကျေးရွာများ မပါဝင်ပါ။)

ကျေးရွာစည်းရုံးရေး/ဝန်ထမ်းအမည် ဦးစောစော

နေ့စွဲ ၁၀.၁.၂၀၁၇

ပြည်နယ်/တိုင်း စစ်ကိုင်း ပြနယ် မေလှိုင်

| ကျေးရွာအမည်  | ဆောင်ရွက်မည့် လုပ်ငန်းများ | အတိုင်းအတာ                          | ခန့်မှန်း တိုက်ရိုက် အကျိုးခံစားခွင့် ရှိသူများ | အဆိုပြုတင်ပြသူ                                                        | စီမံကိန်းမှ ထည့်သွင်းမှု | ခန့်မှန်းကျန်ကျစရိတ်   |                                                  | စုစုပေါင်း |
|--------------|----------------------------|-------------------------------------|-------------------------------------------------|-----------------------------------------------------------------------|--------------------------|------------------------|--------------------------------------------------|------------|
|              |                            |                                     |                                                 |                                                                       |                          | ကျေးရွာမှ ထည့်သွင်းမှု | အခြားထည့်သွင်းမှု (ခေါ်ပြပါ) တည်ငွေ   အမည်/အဖွဲ့ |            |
| ကတက် (၁၃) ဝေ | တံတား                      | ကျား ၁၇'၊<br>မိန်းမ ၁၄'၊<br>ကျား ၉' | ၂၀၈                                             | <input type="checkbox"/> ကျား<br><input type="checkbox"/> မ<br>ကျား+မ | ၁၁,၅၀၀,၀၀၀               |                        |                                                  | ၁၁,၅၀၀,၀၀၀ |
| ကတက် (၂) ဝေ  | တံတား                      | ကျား ၁၅'၊<br>မိန်းမ ၁၄'၊<br>ကျား ၅' | ၅၂၂                                             | <input type="checkbox"/> ကျား<br><input type="checkbox"/> မ<br>ကျား+မ | ၁၁,၀၀၀,၀၀၀               |                        |                                                  | ၁၁,၀၀၀,၀၀၀ |
| ကတက် (၅) ဝေ  | တံတား                      | ကျား ၁၅'၊<br>မိန်းမ ၁၄'၊<br>ကျား ၄' |                                                 | <input type="checkbox"/> ကျား<br><input type="checkbox"/> မ<br>ကျား+မ |                          |                        |                                                  |            |

စက်ဝန်းအား အမှတ်ခြစ်ပေးပါ။ (V) စက်ဝန်း (O) စက်ဝန်း ( ) စက်ဝန်း (၂) စက်ဝန်း (၃) စက်ဝန်း (၄) စက်ဝန်း (၅)

ကျေးရွာအုပ်စု ယဇ၊ ၁၁

ကျေးရွာအုပ်စု စီမံကိန်းစီမံကိန်းအဖွဲ့ဝင် အမည် လက်မှတ် ရက်စွဲ  
ဦးစောစော ၁၀.၁.၂၀၁၇



၁၃။ အစည်းအဝေး မှတ်တမ်းများ



လူထုတော်ပြုစီမံကိန်း  
စစ်ကိုင်းတိုင်းဒေသကြီး၊ ပင်လည်ဘူးမြို့နယ်  
ကျေးရွာအစည်းအဝေးမှတ်တမ်း

ကျေးရွာ ..... လယ်လွင်  
ကျေးရွာအုပ်စု ..... မလိယာ  
အစည်းအဝေးပြုလုပ်သည့်နေရာ ..... ဆုဒုံတောင်ကြီးကျေးရွာ  
အစည်းအဝေးပြုလုပ်သည့်နေ့ရက် ..... ၁၄.၁.၂၀၁၆  
အစည်းအဝေးပြုလုပ်သည့်အကြောင်းအရာ ..... စာတိယဒွန်ခဏတန်း ပထမအကြိမ် မိတ်ဆက်  
...ကဗျားဒါအား ဖွင့်ပေးစာတန်းပေးခြင်း

အစည်းအဝေး တက်ရောက်သူဦးရေ ။ ကျား ( ၁၃၅ ) ဦး ၊ မ ( ၁၉ ) ဦး = ( ၂၂ ) ဦး  
ရည်ညွှန်းချက်။ ဆွေးနွေးချက်၊ ဆုံးဖြတ်ချက်၊ သဘောတူညီချက်၊ မှတ်တမ်းတင်သူ ပါဝင်ရမည်။

စီမံကိန်းအကြောင်းနှင့် ခဏတန်း အကြောင်း ကျေးရွာလူထုတော်ပြုစု လုပ်ငန်း

● စာတန်းပေးစာတန်း ဖွင့်ပေးခြင်းအား ဖွင့်ပေးစာတန်းပေးခြင်း

ဆွေးနွေးချက်

→ ၁ →

အစည်းအဝေးပြီးလျှင်မည်ကိစ္စအပ်စွာ ကို လူထုတော် ပုံစံ ဖွဲ့စည်းခြင်း ။  
ကျေးရွာ အုပ်စုအစည်းအဝေး အဖွဲ့အစည်း အဖွဲ့အစည်း ဖွဲ့စည်းခြင်း ။ စီမံကိန်းအစည်းအဝေး ပြုလုပ်ခြင်း  
ရည်ရွယ်ချက် ။ စီမံကိန်း ရည်ရွယ်ချက် ။ စီမံကိန်း အဖွဲ့အစည်း ဖွဲ့စည်းခြင်း ။ အဖွဲ့အစည်း ဖွဲ့စည်းခြင်း  
အထောက်အပံ့ အဖွဲ့အစည်း ။ အဖွဲ့အစည်း ။ စီမံကိန်း အဖွဲ့အစည်း ဖွဲ့စည်းခြင်း ။ အဖွဲ့အစည်း ဖွဲ့စည်းခြင်း  
အကြောင်း ဖွဲ့စည်းခြင်း ။ အဖွဲ့အစည်း ဖွဲ့စည်းခြင်း ။ အဖွဲ့အစည်း ဖွဲ့စည်းခြင်း ။ အဖွဲ့အစည်း ဖွဲ့စည်းခြင်း

● ကျေးရွာစီမံကိန်း ။ နည်းစနစ်/စာတန်း ။ အစည်းအဝေး ။ ကျေးရွာလူထုတော်ပြုစု ။ ကျေးရွာ  
လူထုတော်ပြုစုခြင်း ။ ကျေးရွာလူထုတော်ပြုစု ။ TTA မှားယွင်းစွာ ဖော်ပြခြင်း ။ ကျေးရွာလူထုတော်ပြုစု ။  
အဖွဲ့အစည်း ။ လုပ်ငန်း/အဖွဲ့အစည်း ။ စီမံကိန်းအဖွဲ့အစည်း ။ လုပ်ငန်း/အဖွဲ့အစည်း ။ စီမံကိန်းအဖွဲ့အစည်း ။  
စီမံကိန်း ခဏတန်း အဖွဲ့အစည်း ။ အဖွဲ့အစည်း ။ အဖွဲ့အစည်း ။ အဖွဲ့အစည်း ။ အဖွဲ့အစည်း ။ အဖွဲ့အစည်း ။  
Tools ကိုကျေးရွာလူထုတော်ပြုစု ပေးပို့ခြင်း ။ ပါဝင်ဆောင်ရွက်ခြင်း ။ PRA Tools ဖွဲ့စည်းခြင်း  
ဒို့ ဆုံး ခံခြင်း ။ အဖွဲ့အစည်း ကျေးရွာလူထုတော်ပြုစု ။ အဖွဲ့အစည်း ။ အဖွဲ့အစည်း ။ အဖွဲ့အစည်း ။  
ဝန်ထမ်းအား ဖွဲ့စည်းခြင်းအား ဖွဲ့စည်းခြင်းအား ဖွဲ့စည်းခြင်း ။ အဖွဲ့အစည်း ။ အဖွဲ့အစည်း ။



ဆုံးဖြတ်ချက်



စေတနာ့ဝန်ထမ်းဒတာ၊ ဗဟိုကန်ဒွာ၊ ဓမ္မိယတင်ကြောက်ကြောက်၊  
 PRA Teams ရေးဆွဲရာတွင်လည်း ကျေးဇူးတင်ပေးရန် ဖူးပါးပါးဝင်ရေးဆွဲကြရန်၊  
 သဘာဝပတ်ဝန်းကျင် ကာကွယ်ရေးနှင့် လူမှု၊ ကမ္ဘာ့ကလေးများကို လည်းကောင်း  
 လိုက်နာကြရန်၊  
 လျှပ်ပတ်/ဖြင့်ထိန်း ကိစ္စခံရမှုများ ကာကွယ်ရေးလည်း ကြိုတင် ရေးဆွဲထားကြရန်၊

သဘောတူညီချက်



စေတနာ့ဝန်ထမ်း ကိုယ်များ သဘောတူညီချက်ဖြင့် ဓမ္မိယတင်သဖြင့် ဖိစီးတတ်မှုကို  
 ကျေညှိကောင်ဆောင်ရွက်ပေး ကြရန်၊  
 ငယ်သူ့ခင်းရုံး ရေး ဖြား၊ လက်ထောက်ရင်း ယူရားဖြင့် ဖြေဆို ရှင်းပြသည်များကို  
 ကျေးဇူးတင်ပေးရန်ဖြင့် တတ်နိုင်သမျှပတ်သား ထားကြရန် ကျေးဇူးတင်/ထားရန်  
 ခုန့် သဘောတူညီချက်ကြပါသည်။

( ဗဟိုကန်ဒွာ )  
 K...  
 ဦးထွန်းမင်း  
 စေတနာ့ဝန်ထမ်း



လူထုတော်ပြုပုံစံကိန်း  
စစ်ကိုင်းတိုင်းဒေသကြီး၊ ပင်လည်ဘူးမြို့နယ်  
ကျေးရွာအစည်းအဝေးမှတ်တမ်း

ကျေးရွာ ..... ကလေးတို့ .....  
 ကျေးရွာအုပ်စု ..... မလေးဘော .....  
 အစည်းအဝေးပြုလုပ်သည့်နေရာ ..... ကျေးရွာအစည်းအဝေးရုံး .....  
 အစည်းအဝေးပြုလုပ်သည့်နေ့ရက် ..... ၁၉. ၁၂. ၂၀၁၆ .....  
 အစည်းအဝေးပြုလုပ်သည့်အကြောင်းအရာ ..... ကော်စတီတွဲ၊ ဆေးကုသရေးအဖွဲ့၊ ဆေးကုသရေးအဖွဲ့၊ ဆေးကုသရေးအဖွဲ့၊ ဆေးကုသရေးအဖွဲ့.....

အစည်းအဝေး တက်ရောက်သူဦးရေ ၊ ကျား ( ၃၃ ) ဦး ၊ မ ( ၃၉ ) ဦး = ( ၇၂ ) ဦး  
 ရည်ညွှန်းချက်၊ ဆွေးနွေးချက်၊ ဆုံးဖြတ်ချက်၊ သဘောတူညီချက်၊ မှတ်တမ်းတင်သူ ပါဝင်ရမည်။

ကျေးရွာချက်

- - ကော်စတီတွဲ တာဝန် ထမ်းဆောင်ရေးအဖွဲ့ ဖွဲ့စည်းခြင်း
- ကျေးရွာစီ/ထောက် ကော်စတီ ဖွဲ့စည်းခြင်း ၊
- ဆေးကုသရေးအဖွဲ့၊ ဆေးကုသရေးအဖွဲ့၊ ဆေးကုသရေးအဖွဲ့၊ ဆေးကုသရေးအဖွဲ့ ဖွဲ့စည်းခြင်း ၊
- ဦးစားပေးဆေးကုသရေးအဖွဲ့ ဖွဲ့စည်းခြင်း
- ကျေးရွာစီ/ထောက် ကော်စတီတွဲ အဖွဲ့အစည်း ဖွဲ့စည်းခြင်း
- ကော်စတီတွဲများမှ ကျေးရွာစီ/ထောက် ကော်စတီတွဲ အဖွဲ့အစည်း ဖွဲ့စည်းခြင်း
- ကျေးရွာစီ/ထောက် ကော်စတီတွဲ ဆုံးဖြတ်ချက်၊ ဆေးကုသရေးအဖွဲ့၊ ဆေးကုသရေးအဖွဲ့ ဖွဲ့စည်းခြင်း

ဆုံးဖြတ်ချက်

- - ကျေးရွာစီ/ထောက် ကော်စတီတွဲ ကျေးရွာစီ/ထောက် ကော်စတီတွဲ အဖွဲ့အစည်း ဖွဲ့စည်းခြင်း ၊  
 ကော်စတီတွဲများမှ ကော်စတီတွဲ အဖွဲ့အစည်း ဖွဲ့စည်းခြင်း ၊
- ဦးစားပေးဆေးကုသရေးအဖွဲ့ ဖွဲ့စည်းခြင်း သဘောတူညီချက် ဖွဲ့စည်းခြင်း
- ဦးစားပေးဆေးကုသရေးအဖွဲ့ ဖွဲ့စည်းခြင်း ဆေးကုသရေးအဖွဲ့၊ ဆေးကုသရေးအဖွဲ့၊ ဆေးကုသရေးအဖွဲ့၊ ဆေးကုသရေးအဖွဲ့ ဖွဲ့စည်းခြင်း ၊  
 ဆေးကုသရေးအဖွဲ့၊ ဆေးကုသရေးအဖွဲ့၊ ဆေးကုသရေးအဖွဲ့၊ ဆေးကုသရေးအဖွဲ့ ဖွဲ့စည်းခြင်း ၊
- ကျေးရွာစီ/ထောက် ကော်စတီတွဲ အဖွဲ့အစည်း ဖွဲ့စည်းခြင်း





သဘောတူညီချက်

— x —

ဦးစားပေးခွင့်ရရှိရာတွင်

ဦးစားပေး (၁) တံတား၊ ရေအိမ်၊

ဦးစားပေး (၂) မူကြိုကျောင်း၊ အသက်

ဦးစားပေး (၃) စက်ရုံ၊ ကျေးဇူးပြုရန်

ဦးစားပေး (၄) ဂွာချွမ်း၊ ဆက်လက် (ယေဘုယျ)

ဦးစားပေး (၅) ဂွာချွမ်း၊ ဆက်လက် (ဘေးအန္တရာယ်)

- ကျေးဇူးတင်၊ ထောက်ပံ့ပေးပို့ပေးရန် ကျွမ်းကျင်သူများကို လိုက်နာရန်

- စီမံကိန်း၊ လုပ်ငန်းခွဲ အကောင်အထည်ဖော်ရာတွင် ကျေးဇူးပြုပူးပေါင်းဆောင်ရွက်ပေးရန်  
ပူးပေါင်းပါဝင်ဆောင်ရွက်ရန် ဆွေးနွေးသဘောတူညီခဲ့ပါသည်။

(ဗဟို တန်းတင်)

အောင်

ဦးစီးမင်းမြင့်

စေတနာ့အဖွဲ့ဝင်၊



၁၄။ နောက်ဆက်တွဲ(၄) ခြားနားသောအပိုင်းများအတွက် ဦးစားပေးဖွံ့ဖြိုးရေးလုပ်ငန်းစဉ် အနှစ်ချုပ်

နောက်ဆက်တွဲ(၄) ခြားနားသောအပိုင်းများအတွက် ဦးစားပေးဖွံ့ဖြိုးရေးလုပ်ငန်းစဉ် အနှစ်ချုပ်

လယ်ဦး

မူရင်းသည် VPSC တွင်ထားရှိရပါမည်။ အခြားဌာနများနှင့် ညှိနှိုင်းရန်အတွက် မိတ္တူအား TPIC သို့ ပို့ရပါမည်။  
MIS data အနေဖြင့် သွင်းရန်မလိုအပ်ပါ။

| အဆင့်                                  | လုပ်ငန်း                         | မည်သူဦးစားပေးလဲ                                                                   | ကျေးဇူးတင်တာဝန်ခံသူ (သို့) အုပ်စု | ပြင်ပမှမည်သူ ထောက်ပံ့ မလဲ |
|----------------------------------------|----------------------------------|-----------------------------------------------------------------------------------|-----------------------------------|---------------------------|
| အခြေခံအထောက်အပံ့                       | ၁ ကံတော၊ အထွေထွေ                 | <input checked="" type="checkbox"/> ကျား<br><input checked="" type="checkbox"/> မ |                                   |                           |
|                                        | ၂ မူကြိုကျေး                     | <input checked="" type="checkbox"/> ကျား<br><input checked="" type="checkbox"/> မ |                                   |                           |
|                                        | ၃ စက်ကြေး၊ ရေကန်၊ ဗိုက်ခွဲ       | <input checked="" type="checkbox"/> ကျား<br><input checked="" type="checkbox"/> မ |                                   |                           |
|                                        | ၄ ကျေးလက်၊ အထွေထွေ (မထုတ်)       | <input checked="" type="checkbox"/> ကျား<br><input checked="" type="checkbox"/> မ |                                   |                           |
|                                        | ၅ ကျေးလက်၊ အထွေထွေ (မထုတ်)       | <input checked="" type="checkbox"/> ကျား<br><input checked="" type="checkbox"/> မ |                                   |                           |
| အထောက်အပံ့ပေးလမ်းကြောင်း/ ဝိုက်ပျံ့ရေး | ၁ မြို့၊ မြို့၊ ရေ၊ မြို့၊ မြို့ | <input checked="" type="checkbox"/> ကျား<br><input checked="" type="checkbox"/> မ |                                   |                           |
|                                        | ၂ အကျေး၊ အထွေထွေ                 | <input checked="" type="checkbox"/> ကျား<br><input checked="" type="checkbox"/> မ |                                   |                           |
|                                        | ၃ ကျေး၊ မြို့၊ ကျေး၊ ကျေး        | <input checked="" type="checkbox"/> ကျား<br><input checked="" type="checkbox"/> မ |                                   |                           |
|                                        | ၄ ကျေး၊ မြို့                    | <input type="checkbox"/> ကျား<br><input type="checkbox"/> မ                       |                                   |                           |
|                                        | ၅ မြို့၊ မြို့                   | <input checked="" type="checkbox"/> ကျား<br><input checked="" type="checkbox"/> မ |                                   |                           |
| ကျန်းမာရေးနှင့် အဟာရ                   | ၁                                | <input type="checkbox"/> ကျား<br><input type="checkbox"/> မ                       |                                   |                           |
|                                        | ၂                                | <input type="checkbox"/> ကျား<br><input type="checkbox"/> မ                       |                                   |                           |
|                                        | ၃                                | <input type="checkbox"/> ကျား<br><input type="checkbox"/> မ                       |                                   |                           |
|                                        | ၄                                | <input type="checkbox"/> ကျား<br><input type="checkbox"/> မ                       |                                   |                           |
|                                        | ၅                                | <input type="checkbox"/> ကျား<br><input type="checkbox"/> မ                       |                                   |                           |
| ပညာရေး                                 | ၁                                | <input type="checkbox"/> ကျား<br><input type="checkbox"/> မ                       |                                   |                           |
|                                        | ၂                                | <input type="checkbox"/> ကျား<br><input type="checkbox"/> မ                       |                                   |                           |
|                                        | ၃                                | <input type="checkbox"/> ကျား<br><input type="checkbox"/> မ                       |                                   |                           |
|                                        | ၄                                | <input type="checkbox"/> ကျား<br><input type="checkbox"/> မ                       |                                   |                           |
|                                        | ၅                                | <input type="checkbox"/> ကျား<br><input type="checkbox"/> မ                       |                                   |                           |
| အခြား                                  | ၁ အကျေး၊ အကျေး                   | <input checked="" type="checkbox"/> ကျား<br><input checked="" type="checkbox"/> မ |                                   |                           |
|                                        | ၂ ကျေး၊ မြို့                    | <input checked="" type="checkbox"/> ကျား<br><input checked="" type="checkbox"/> မ |                                   |                           |
|                                        | ၃ မြို့၊ မြို့                   | <input checked="" type="checkbox"/> ကျား<br><input checked="" type="checkbox"/> မ |                                   |                           |
|                                        | ၄                                | <input type="checkbox"/> ကျား<br><input type="checkbox"/> မ                       |                                   |                           |
|                                        | ၅                                | <input type="checkbox"/> ကျား<br><input type="checkbox"/> မ                       |                                   |                           |