

ပြည်ထောင်စုသမ္မတမြန်မာနိုင်ငံတော်အစိုးရ
စိုက်ပျိုးရေး၊ မွေးမြူရေးနှင့် ဆည်မြောင်းဝန်ကြီးဌာန
ကျေးလက်ဒေသဖွံ့ဖြိုးတိုးတက်ရေးဦးစီးဌာန
လွိုင်ကော်-ရှားတောမြို့နယ်



လူထုဗဟိုပြုစီမံကိန်း
National Community Driven Development Project



ကျေးရွာဖွံ့ဖြိုးရေးအစီအစဉ် (၂၀၁၉-၂၀၂၀)
Village Development Plan(VDP)
လွိုင်ကော်မြို့နယ်၊ နွားလဝိုး ကျေးရွာအုပ်စု၊ လယ်ထွဲ(ရွာသစ်)

မာတိကာ

အကြောင်းအရာ	စာမျက်နှာ
၁။ မြို့နယ်ပြင်မြေပုံ	၃
၂။ အုပ်စုမြေပုံ	၄
၃။ အုပ်စုတွင်ပါဝင်သောကျေးရွာများစာရင်း	၅
၄။ ကျေးရွာသမိုင်းကြောင်း(ကျေးရွာအခြေခံအချက်အလက်များ)	၆
၅။ လူထုပူးပေါင်းပါဝင်သော လူမှုဆန်းစစ်ခြင်းနှင့်အကဲဖြတ်ခြင်းလုပ်ငန်းစဉ် (PSA/PRA)အကျဉ်းချုပ်ဇယား	၇
၆။ လူမှုရေး နှင့် အရင်းအမြစ်ပြင်မြေပုံ	၈
၇။ လူမှုရေး နှင့် အရင်းအမြစ်ပြင်မြေပုံသုံးသပ်ချက်	၉
၈။ ဥစ္စာဓနကြွယ်ဝမှုအဆင့် သတ်မှတ်ချက်ပြပုံ	၁၀
၉။ ဥစ္စာဓနကြွယ်ဝမှုအဆင့်သတ်မှတ်ချက်ဇယားသုံးသပ်ချက်	၁၁
၁၀။ ရာသီခွင်ပြဇယား	၁၂
၁၁။ ရာသီခွင်ပြဇယားသုံးသပ်ချက်	၁၃
၁၂။ အရင်းအမြစ် အသုံးပြုမှုနှင့်ထိန်းချုပ်မှု	၁၄
၁၃။ အရင်းအမြစ် အသုံးပြုမှုနှင့်ထိန်းချုပ်မှု သုံးသပ်ချက်	၁၅
၁၄။ ပင့်ကူအိမ်ပြပုံ (ကျား၊မ)	၁၆
၁၅။ ပင့်ကူအိမ်သုံးသပ်ချက် (ကျား၊မ)	၁၇
၁၆။ အဖွဲ့အစည်းချိတ်ဆက်မှုပြပုံ	၁၈
၁၇။ အဖွဲ့အစည်းချိတ်ဆက်မှုပြပုံသုံးသပ်ချက်	၁၉
၁၈။ ကော်မတီဝင်များစာရင်း	၂၀
၁၉။ ကျေးရွာအုပ်စုကော်မတီအဖွဲ့ဝင်စာရင်းဇယား	၂၁
၂၀။ ကျေးရွာအချက်အလက်များ (ပုံစံ-၁)	၂၃
၂၁။ စီမံကိန်းအချိန်ဇယား (ပုံစံ-၂)	၂၆
၂၂။ ကျေးရွာဖွံ့ဖြိုးရေးဦးစားပေးအစီအစဉ် (ပုံစံ-၃)	၂၈
၂၃။ အစည်းအဝေးမှတ်တမ်းများ	၃၉
၂၄။ ကဏ္ဍအလိုက်ဦးစားပေးဖွံ့ဖြိုးရေးလုပ်ငန်းစဉ်များ	၄၀
၂၅။ ဦးစားပေးလုပ်ငန်းများရွေးချယ်ခြင်းဇယား	၄၂
၂၆။ ကျေးရွာဖွံ့ဖြိုးရေးအစီအစဉ်ဆောင်ရွက်မှုမှတ်တမ်းဓာတ်ပုံများ	၄၃

လွိုင်ကော်မြို့နယ်မြေပုံ

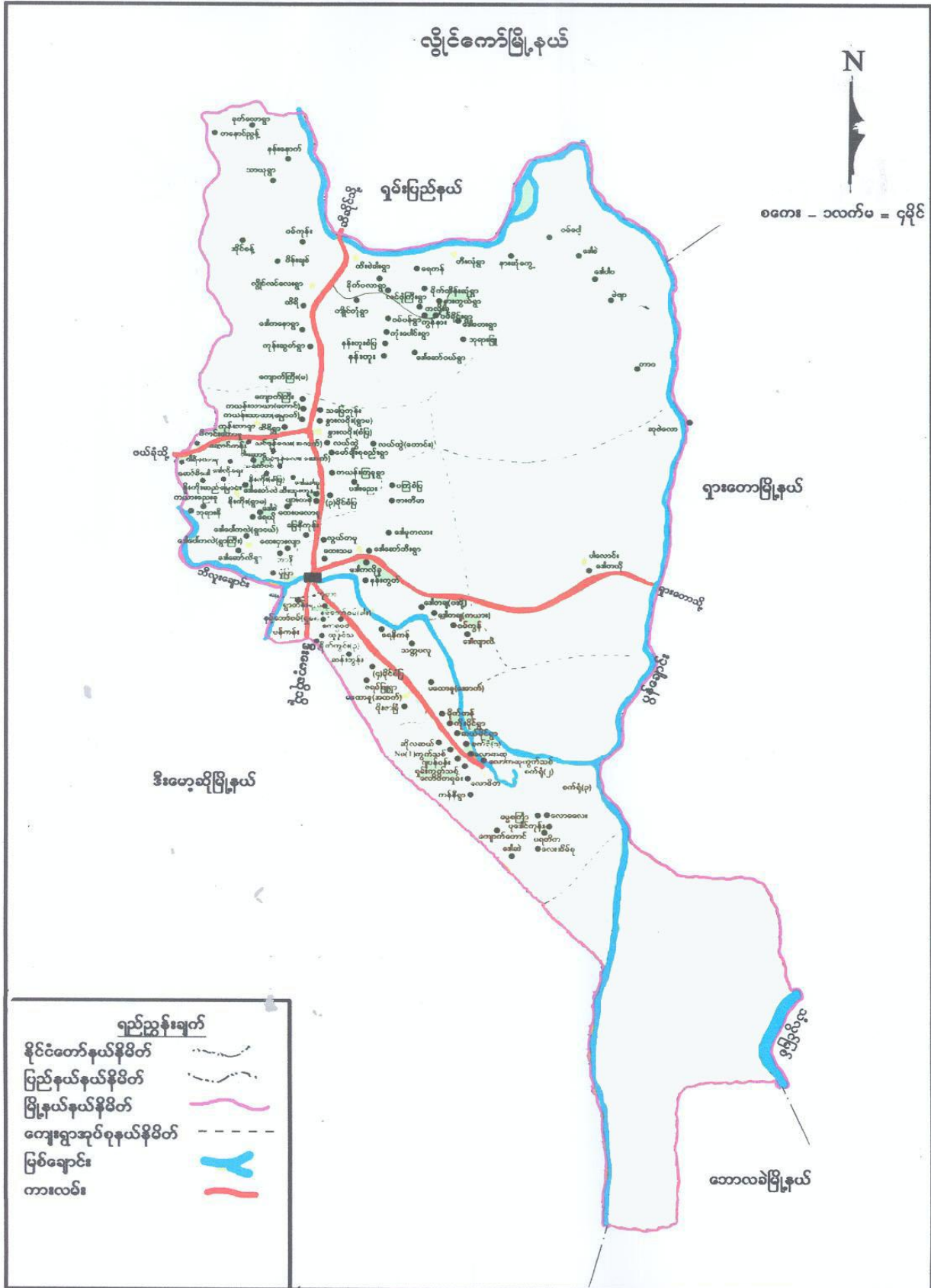

ကျေးရွာအုပ်စုမြေပုံ



ကျေးရွာအုပ်စုတွင် ပါဝင်သော ကျေးရွာများစာရင်း

စဉ်	ကျေးရွာအုပ်စုအမည်	ကျေးရွာအမည်	မှတ်ချက်
၁။	နွားလဝိုးအုပ်စု	နွားလဝိုးစံပြ	
၂။	နွားလဝိုးအုပ်စု	နွားလဝိုးရွာမ	
၃။	နွားလဝိုးအုပ်စု	ကယန်းကြူ	
၄။	နွားလဝိုးအုပ်စု	ပဒါးညေး	
၅။	နွားလဝိုးအုပ်စု	လယ်ထွဲရွာဟောင်း	
၆။	နွားလဝိုးအုပ်စု	လယ်ထွဲရွာသစ်	
၇။	နွားလဝိုးအုပ်စု	လင်ဖုံ(အထက်)	
၈။	နွားလဝိုးအုပ်စု	လင်ဖုံ(အောက်)	
၉။	နွားလဝိုးအုပ်စု	ဒေါခေါ်ခူ	
၁၀။	နွားလဝိုးအုပ်စု	မော်ချီးစုစည်း	
၁၁။	နွားလဝိုးအုပ်စု	၃ မိုင်ပကြံစံပြ	
၁၂။	နွားလဝိုးအုပ်စု	ထီးသူးကူး	
၁၃။	နွားလဝိုးအုပ်စု	ပျားကနဲ	
၁၄။	နွားလဝိုးအုပ်စု	မြေနီကုန်း	
၁၅။	နွားလဝိုးအုပ်စု	ထေးပလော်ခူ	
၁၆။	နွားလဝိုးအုပ်စု	ထီရီ	
၁၇။	နွားလဝိုးအုပ်စု	ကယန်းသာယာ(တောင်)	
၁၈။	နွားလဝိုးအုပ်စု	ကယန်းသာယာ(မြောက်)	
၁၉။	နွားလဝိုးအုပ်စု	သပြေကုန်း	
၂၀။	နွားလဝိုးအုပ်စု	ကျောက်ကြီး(တောင်)	

လူထုဗဟိုပြုစီမံကိန်းမှ လူထုပူးပေါင်းပါဝင်သောနည်းဖြင့် စတုတ္ထနှစ်စီမံကိန်း မိတ်ဆက်အစည်းအဝေး

(၂၀၁၉-၂၀၂၀)ခုနှစ်

ကျေးရွာအုပ်စုအမည်-နွားလဝိုး ကျေးရွာအမည်-လယ်ထွဲ(ရွာသစ်) ရက်စွဲ ၂၅.၉.၂၀၁၉

၁။ ကျေးရွာသမိုင်းအကြောင်း

လယ်ထွဲရွာသစ်ကျေးရွာသည် မြန်မာသက္ကရာဇ် ၁၃၆၄ခုနှစ်၊ ခရစ်နှစ် ၂၀၀၃ခုနှစ် ဇွန်လတွင် စတင်ခဲ့သည်။ လွန်ခဲ့သောနှစ်ပေါင်း(၁၅)နှစ်အချိန်ခန့်က လယ်ထွဲရွာဟောင်းမှ ပြောင်းရွှေ့လာကြသော ကျေးရွာ ဖြစ်သည်။ကျေးရွာတွင် အိမ်ထောင်စု(၄၁)အိမ် ရှိပါသည်။ပအိုဝ်း လူမျိုးအများစုနေထိုင်ပြီးဗုဒ္ဓဘာသာကိုအဓိကကိုးကွယ်ကြပါသည်။ အသက်မွေးဝမ်းကြောငှားလုပ်ငန်းအနေဖြင့် တောင်ယာကိုလုပ်ကိုင်ကြပြီးအဓိကစိုက်ပျိုးသီးနှံများမှာစပါး၊ ပြောင်းဖူး၊ ပဲစေ့ငုံတို့ကိုစိုက်ပျိုးကြသည်။

ယင်းအချိန်ခါတွင်သောက်သုံးရေရှားပါးလွန်းသောကြောင့်လယ်ထွဲအပေါ်ရွာကနေထီရီရေဦးရေထွက်နေတဲ့နေရာမှာ နွားလှည်းဖြင့် သွားခပ်ရခြင်းဖြစ်ပါသည်။ ဒါတင်မက နိုင်ငံရေးပြဿနာလည်းအရှုပ်အရှက်ရှိနေပါသောကြောင့်လယ်ထွဲရွာရွာမိရွာဖတို့ကအစိုးရလမ်းမကြီးအရှေ့ဘက်ရှိမော်ချီးစုစည်း နှင့် နွားလဝိုးစံပြ နှစ်ရွာအကြားတွင် မြေလွတ်မြေလပ်ရှိသဖြင့် နိုင်ငံတော်အစိုးရထံမှ စာတင်တောင်းခံပြီးအိမ်ယာမြေကွက်ကိုအစိုးရကချပေးထားပါသည်။ လယ်ထွဲရွာဟောင်းမှတစ်ဆင့် ရွှေ့ပြောင်းလာပြီးလယ်ထွဲရွာသစ် အမည်ပြောင်းခေါ်ခဲ့သည်။ ရွာတွင်းရှိလမ်းများမှာ မြေသားလမ်းများသာ ဖြစ်သည်။ မိုးရာသီတွင် ရွာတွင်းလမ်းသွားလာရာတွင် အခက်အခဲများစွာနှင့် ကြုံတွေ့ရပါသည်။ လယ်ထွဲရွာသစ် နှင့်အနီးတစ်ဝိုက်ရှိရွာများသည်လည်း နွေရာသီတွင် သောက်သုံးရေအခက်အခဲများ ကြုံတွေ့နေပါသည်။

မှတ်တမ်းတင်သူ
အမည် - ဒေါ်လှစီးယာအေးမွန်
ရာထူး- လူထုစည်းရုံးရေးမှူး

လူထုပူးပေါင်းပါဝင်သောလူမှုဆန်းစစ်ခြင်းနှင့်အကဲဖြတ်ခြင်းလုပ်ငန်းစဉ် (PSA/PRA) အကျဉ်းချုပ်ဇယား

စဉ်	အကြောင်းအရာ	ရက်စွဲ	ဦးတည်အုပ်စု	တက်ရောက်သူ			အဓိကဆွေးနွေးချက်များ
				ကျား	မ		
၁	လူမှုရေးအရင်းအမြစ် ပြမြေပုံ (social Map/Resource Map)	၂၅.၂.၀၁	ရပ်မိရပ်ဖ ကော်မတီဝင်များ	၁၂	၂	၃၄	အိမ်အမျိုးအစားများ၊ အခြေခံ အဆောက်အဦများ၊ လမ်းပန်း ဆက်သွယ်ရေးအခြေအနေ၊ လယ်ယာမြေမြစ်ချောင်း၊ ရေတွင်းရေကန်သစ်တောများ
၂	ဥစ္စာနေကြွယ်ဝမှု အဆင့်သတ်မှတ်ချက် (Wealth Ranking)	၂၅.၂.၀၁	ချမ်းသာ၊ အလယ်အလတ်၊ နွမ်းပါးအုပ်စု	၁၂	၂	၃၄	ကျေးရွာလူမှုစီးပွားအုပ်စုများ၊ ခွဲခြားသတ်မှတ်နိုင်ရေးအတွက် အခြေခံစံနှုန်းများသတ်မှတ်ခြင်း ကျေးရွာသားများနှင့်အများသ ဘောတူခွဲခြားသတ်မှတ်ခြင်း
၃	ပိုင်ဆိုင်မှုသုံးသပ်ခြင်း	၂၅.၂.၀၁	ကော်မတီဝင်၊ အမျိုးသမီး၊ အမျိုးသားများ	၁၂	၂	၃၄	အမျိုးသမီးနှင့် အမျိုးသားများ ပိုင်ဆိုင် ပြီးထိန်းချုပ်ထား သည့် ပိုင်ဆိုင်မှု (သို့) အရင်း အမြစ် များကိုသုံးသပ်ခြင်း
၄	ရာသီခွင်ပြကွဲဒီဇိုင်း Seasonal Calender	၂၅.၂.၀၁	ကော်မတီဝင်၊ အမျိုးသမီး၊ အမျိုးသားများ	၁၂	၂	၃၄	ရာသီဥတု၊ စိုက်ပျိုးသီးနှံများ၊ လယ်ယာလုပ်ငန်းများ၊ ဝင်ငွေထွက်ငွေ၊ မွေးမြူ ရေးလုပ်ငန်းများ၊
၅	ပင့်ကူအိမ်ကွန်ယက် (Spider Web)	၂၅.၂.၀၁	အမျိုးသား၊ အမျိုးသမီးများ	၁၂	၂	၃၄	အမျိုးသား၊ အမျိုးသမီးများ တန်းတူအခွင့်အရေးရရှိမှုနှင့် မရရှိသည့်အကြောင်းအရင်းများ
၆	အဖွဲ့အစည်းချိတ်ဆက်ပုံ (Venn Diagram)	၂၅.၂.၀၁	ကျေးရွာလူမှုဖွံ့ဖြိုး ရေးအဖွဲ့အုပ်ချုပ်ရေးအဖွဲ့၊ ကျေးရွာစီမံ ထောက်အဖွဲ့	၁၂	၂	၃၄	ကျေးရွာတွင်ရှိအဖွဲ့အစည်းများ နှင့်ဖွံ့ဖြိုးရေးလုပ်ငန်းအတွက်ချိတ်ဆက်ဆောင်ရွက်လုပ်ကိုင်မှု

ကျေးရွာ၏ လူမှုရေးအရင်းအမြစ်ပြမြေပုံရေးဆွဲခြင်း

မြို့နယ်-လွိုင်ကော်၊ ကျေးရွာအုပ်စု-နွားလပိုး၊ ကျေးရွာ-လယ်ထွဲ(ရွာသစ်)၊ ရက်စွဲ - ၂၅.၉.၂၀၁၉



ပါဝင်ဆွေးနွေးသူ-

ကျား - ၁၂ဦး

မ - ၂၂ဦး

မှတ်တမ်းတင်သူ

အမည်-ဒေါ်လှဆီးယာအေးမွန်

ရာထူး-လူထုစည်းရုံးရေးမှူး

လူမှုရေး နှင့် အရင်းအမြစ်ပြု မြေပုံသုံးသပ်ချက်

လွယ်ထွဲရွာသစ်သည် လွိုင်ကော်မြို့၏ တောင်ဘက်တွင် တည်ရှိပြီးလွိုင်ကော်မှ ရန်ကုန်အဝေးပြေးလမ်းမကြီးဘေးတွင် တည်ရှိသောရွာဖြစ်ပါသည်။ အိမ်ခြေစုစုပေါင်း (၄၁)အိမ် ရှိပါသည်။ လွယ်ထွဲရွာသစ်ကျေးရွာတွင်ပအိုဝ်းလူမျိုးအများဆုံးနေထိုင်ပါသည်။ လူမျိုးစုရော(၄)အိမ် ရှိပါသည်။

လွယ်ထွဲရွာသစ်ကျေးရွာတွင် အဓိကစိုက်ပျိုးသီးနှံများမှာ စပါး၊ ပြောင်း၊ မြေပဲ၊ ပဲစဉ်းငုံတို့ဖြစ်ပြီး အားလူးကိုလည်း အနည်းငယ်စိုက်ပျိုးကြသည်။ လယ်ကို ပိုင်ဆိုင်မိသားစု(၃)အိမ်မ ၊သာရှိပြီး တောင်ယာစိုက်ပျိုးရေးကိုသာ အဓိက မှီခိုအားထားရပါသည်။ တောင်ယာတွင် ကြက်သွန်ဖြူကို အိမ်တွင်းစားသုံးရန်အတွက်သာ စိုက်ပျိုးကြသည်။

လွယ်ထွဲရွာသစ်ကျေးရွာတွင် တစ်နှစ်ပတ်လုံး သောက်သုံးရေ ဖူလုံမရှိပါ။ ဖေဖော်ဝါရီလ မှ ဇွန်လ အထိသောက်သုံးရေ အလွန်ရှားပါးသော ကာလဖြစ်သည်။ သောက်သုံးရေရှားပါးသည့်အတွက် လွယ်ထွဲရွာသစ်၏ တောင်ဘက် ထိရိကျေးရွာအထိ ထော်လာရီ၊ နွားလှည်းများဖြင့် ခပ်ယူကြရပါသည်။ ထိုလများတွင် ရေအလှူရှင်ကားများ ရွာထိလာရောက်ပြီးသောက်သုံးရန်အတွက် ရေများလာရောက် လှူဒါန်း ပေးခဲ့ရပါသည်။ အလှူရှင်များလာရောက်လှူဒါန်းသောရေများမှာ မလုံလောက်သဖြင့် ရေများဝယ်ယူသုံးစွဲ နေရပါသည်။လွယ်ထွဲရွာသစ်ကျေးရွာတွင် မူလတန်း ကျောင်း(၁)ကျောင်း ရှိပါသည်။ ရွာတွင် မူလတန်းကျောင်းမရှိသည့်အတွက် ရွာ၏အရှေ့တောင်ဘက်ရှိ လွယ်ထွဲရွာဟောင်းအထိ စက်ဘီးများဖြင့် သွားရောက်ခဲ့ရသည့်အတွက် အခက်အခဲများစွာ ကြုံတွေ့ရပါသည်။ လွယ်ထွဲရွာသစ် ကျေးရွာတွင်(၁၀)တန်း အောင်လူဦးရေမှာ ၂၀၁၇ ခုနှစ်တိုင်အောင် တစ်ရွာလုံးတွင် (၄)ယောက်သာ ရှိပါသေးသည်။ မိသားစုများပြီး စားဝတ်နေရေး အခက်အခဲရှိသည့် အတွက် ကလေးများကို ပညာဆုံးခန်းတိုင်အောင် မသင်ကြားနိုင်ပါ။ ထိုကြောင့် လွယ်ထွဲ ရွာသစ်ကျေးရွာတွင် ပညာတတ် အလွန်နည်းပါးပါသည်။

၂၀၀၅ ခုနှစ်တွင် လွယ်ထွဲရွာသစ်၏အရှေ့ဘက်တွင်ရှိသော သစ်တောများတွင် သစ်ယာပင်၊ အင်ပင်များစွာရှိသော်လည်း ၂၀၁၀ခုနှစ်၊ နောက်ပိုင်းတွင် သစ်တောများ ပြန်းတီးလာပြီး ချက်ပြုတ်ရန်အတွက် ထင်းခြောက်များကို ခုတ်ယူရာတွင် (၂)နာရီမှကြာအောင် သွားလာခဲ့ရပါသည်။

၂၀၁၈-၂၀၁၉ခုနှစ်တွင် နတလအဖွဲ့မှ ရွာတွင်းကျောက်ချေ လမ်း(၁) လမ်းနှင့်တံတား တစ် စင်းကိုဆောက်လုပ်ပေးနိုင်ခဲ့ပါသည်။ လွယ်ထွဲရွာသစ်ကျေးရွာတွင် မူကြိုကျောင်းမရှိသေးပါ။ ဘုန်းကြီးကျောင်းလည်း မရှိသေးပါ။ အစည်းအဝေးများ ပြုလုပ်ရာတွင် ဥက္ကဋ္ဌအိမ်၊ ရွာမိရွာဖအိမ်၌သာ အစည်းအဝေးပြုလုပ်ရသည့်များစွာ အခက်အခဲ ရှိပါသည်။ ထိုကြောင့် အစည်းအဝေးခန်းမဆောင် လိုအပ်နေပါသည်။ ရွာတွင်းလမ်းများမှာလည်း မြေသား လမ်းများသာ ဖြစ်ပါသည်။

ဥစ္စာနေအဆင့် ခွဲခြားမှု စံနမူနာပုံစံ

မြို့နယ် -လွိုင်ကော် ၊ ကျေးရွာအုပ်စု-နွားလင်း၊ ကျေးရွာ-လယ်ထွဲ(ရွာသစ်)ရက်စွဲ၂၅.၉.၂၀၁၉

အမျိုးအစား	သတ်မှတ်ချက်/ညွှန်းကိန်းများ	အိမ်ထောင်စု အရေးအတွက်	ရာခိုင်နှုန်း
ချမ်းသာ	တိုက်ပု၊ တိုက်ကြီး၊ ကား၊ ထော်လာဂျီ၊ ဆိုင်ကယ်(၃)စီး၊ တီဗွီ၊ တောင်ယာ မြေ(၁၀)ဧက၊လယ်ထွန်စက်	၁၁	၂၇%
အလယ်အလတ်	ပျဉ်ထောင်အိမ်၊ ဆိုင်ကယ်(၁)စီး၊ စက်ဘီး၊ တီဗွီ၊ ဖုန်း၊ နွား(၂)ကောင်၊ နှင့် တောင်ယာ(၅)ဧက	၁၄	၃၄%
ဆင်းရဲ/နွမ်းပါး	ထရုံအိမ်၊စက်ဘီး၊အိမ်မရှိခြင်း၊ဆိုင်ကယ်(၁)စီး၊ နေ့စားသမားများဖြစ်ခြင်း၊	၁၆	၃၉%
စုစုပေါင်းအိမ်ထောင်စု		၄၁	၁၀၀%

ပါဝင်ဆွေးနွေးသူ

ကျား- ၁၂ဦး

မ - ၂၂ဦး

မှတ်တမ်းတင်သူ

အမည်-ဒေါ်လူဆီးယာအေးမွန်

ရာထူး-လူထုစည်းရုံးရေးမှူး

ဥစ္စာဓနကြွယ်ဝမှုဇယား သုံးသပ်ချက်

လွယ်ထွဲရွာသစ်ကျေးရွာတွင် ဥစ္စာဓနအနေဖြင့် အဆင့်(၃)ဆင့် ရှိပါသည်။ ချမ်းသာ အဆင့်(၁၁)အိမ်၊ အလယ်အလတ်အဆင့်(၁၄)အိမ် နှင့် ဆင်းရဲနွမ်းပါးအဆင့်(၁၆)တို့ ဖြစ်ပါသည်။

ချမ်းသာအဆင့်တွင် တိုပု၊ ကား၊ ထော်လာဂျီ၊ ဆိုင်ကယ်(၃)စီး၊ လယ်ထွန်စက်၊ ဆိုင်ကယ်(၃)စီး၊ တီဗီ၊ ယာ(၁၀)ဧက ထိုသို့ပိုင်ဆိုင်ထားသော အိမ်ခြေမှာ (၁၁) အိမ်ရှိပြီး ရွာ၏အနောက်အဝေးပြေးလမ်းမကြီးဘေးတွင်(၄)အိမ်ရှိပြီး ရွာ၏အရှေ့ဘက်တွင်(၁)အိမ် ရှိပါ သည်။

အလယ်အလတ်အဆင့်တွင် ပျဉ်ထောင်အိမ်၊ တီဗီ၊ ဖုန်း၊ ဆိုင်ကယ်(၁)စီး၊ နွား(၂)ကောင်၊ ယာ(၅)ဧက ကိုပိုင်ဆိုင်ထား သော မိသားစုမှာ(၁၄)အိမ် ရှိပါသည်။

ဆင်းရဲနွမ်းပါးအဆင့်တွင် ထရုံအိမ်၊ စက်ဘီး၊ ဆိုင်ကယ်(၁)စီး၊ ယာ(၁)ဧက ၊ နေ့စားအလုပ်သမား များဖြစ်ကြပါသည်။ ထိုသို့ ပိုင်ဆိုင်ထားသော အိမ်ခြေမှာ (၁၆)အိမ်ရှိပါသည်။ ဆင်းရဲနွမ်းပါးရသည့်အကြောင်းရင်းမှာ လယ်ယာမြေမရှိ ခြင်း၊ ပညာဗဟုသုတနည်းပါးခြင်း၊ သားသမီးများခြင်း၊ လက်လုပ်လက်စားများခြင်း၊ အလုပ်အကိုင်ရှားပါး၍ ဝင်ငွေနှင့်ထွက်ငွေ မမျှတခြင်း ၊ သီးနှံဈေးမကောင်းခြင်းတို့ ဖြစ်သည်။

ဆင်းရဲနွမ်းပါးသည့်အတွက် မိသားစုစားဝတ်နေရေးပြေလည်စေရန်အတွက် တောင်ယာ အငှားလိုက်၊ ဝါးမျစ်ချိုးခြင်း၊ ဝဥလိုက်တူးခြင်း၊ ရထားဥတူးခြင်း၊ စရစ်ရိုးခူးခြင်း၊ လိပ်ပြာဥတူးခြင်းဖြင့် ရရှိသည့်များကို လွှဲပြောင်းမြို့ဈေးသို့ ရောင်းချပြီး မိသားစုစားဝတ်နေရေးကို ဖြေရှင်းခဲ့ရပါသည်။

ရာသီခွင်ပြကွဒိန်

ရာသီခွင်ပြကွဒိန် (လွှမ်းမိုးသော)

အကြောင်းအရာ	တန်ခူး	ကဆုန်	နယုန်	ဝါဆို	ဝါခေါင်	တော်သလင်း	သီတင်းကျွတ် ၁၀	တန်ဆောင်မုန်း ၁၂	နတ်တော် ၁၂	ပြာသို	တပို့တွဲ	တပေါင်း
ရာသီဥတု												
ပိုက်ညှိုးရေး ဝါဆို	မောင်နှမတို့	မောင်နှမတို့	မောင်နှမတို့	မောင်နှမတို့	မောင်နှမတို့	မောင်နှမတို့	မောင်နှမတို့	မောင်နှမတို့	မောင်နှမတို့	မောင်နှမတို့	မောင်နှမတို့	မောင်နှမတို့
ဝင်ငွေ/ထွက်ငွေ		၄၄	၄၄	၄၄	၄၄	၄၄	၄၄			၄၄	၄၄	၄
ကုန်းမာရေး	မောင်နှမတို့			မောင်နှမတို့						မောင်နှမတို့		
ပွဲလမ်းသဘင်	မောင်နှမတို့			မောင်နှမတို့			မောင်နှမတို့	မောင်နှမတို့				မောင်နှမတို့
သောက်သုံးရေး ရရှိမှု	မောင်နှမတို့											မောင်နှမတို့
အစားအစာစာလုံး												

ပါဝင်ဆွေးနွေးသူ
ကျား - ၁၂ဦး
မ - ၂၂ဦး

မှတ်တမ်းတင်သူ
အမည် - ဒေါ်လှဆီးယာအေးမွန်
ရာထူး - လူထုစည်းရုံးရေးမှူး

ရာသီခွင်ပြ ပြက္ခဒိန် သုံးသပ်ချက်

လွယ်ထွဲရွာသစ်ကျေးရွာတွင် စပါး၊ ပြောင်း၊ မြေပဲ၊ တို့ကို အဓိကစိုက်ပျိုးကြပြီး အားလူးနှင့်ပဲစဉ်းငုံကိုလည်း အနည်းငယ်စိုက်ပျိုးကြပါသည်။ စိုက်ပျိုးထားသောအားလူးကို လွိုင်ကော်ဈေးတွင် လည်းကောင်း၊ နောင်ယားဈေးတွင်လည်းကောင်း နှင့် ပဒါးညေးဈေးတွင်လည်း ရောင်း ချကြပါသည်။

ဝင်ငွေများအနေဖြင့် ပြာသိုလ နှင့် တပို့တွဲလတွင် ဝင်ငွေအများဆုံး ရရှိကြပါသည်။ ထိုလများတွင် စပါးရောင်းခြင်း၊ပြောင်း၊မြေပဲ ရောင်းချကြပါသည်။ တစ်နှစ်လုံးဝင်ငွေများအနေဖြင့် ပြောင်းဈေး၊ စပါးဈေး အ တက်အကျပေါ်မူတည်ပြီး တစ်နှစ်လျှင်(၅)သိန်း မှ (၁၀)သိန်းအထိ ရရှိပါသည်။

ထွက်ငွေများအနေဖြင့် တစ်နှစ်ပတ်လုံးဖြစ်ပြီး အထွက်အများဆုံးလများမှာ နယုန်လ နှင့် ဝါဆိုလ များတွင် စပါးစိုက်ခြင်း၊ ပြောင်းစိုက်ခြင်း၊ ပဲစဉ်းငုံစိုက်ခြင်း နှင့် နတ်တော်လ နှင့် ပြာသိုလတွင် သီးနှံများရိတ် သိမ်းခြင်းတို့ကြောင့်ဖြစ်သည်။

ကျန်းမာရေးအနေဖြင့် တန်ခူးလတွင် တုတ်ကွေး၊ ဝါဆိုလတွင် ဝမ်းပျက်ဝမ်းလျော့၊ နတ်တော်လ တွင် နှာစေးချောင်းဆိုး အဖြစ်များသည်။ ပွဲလမ်းသဘင်အနေဖြင့် တန်ခူးလတွင် သင်္ကြန်ပွဲ၊ သီတင်းကျွတ်လ တွင် သီတင်းကျွတ်ပွဲ နှင့် တပေါင်းလတွင် ပအိုဝ်းအမျိုးသားနေ့ပွဲတို့ ဖြစ်သည်။

အမျိုးသမီးများ၏ အဓိကအသက်မွေးဝမ်းကြောင်း လုပ်ငန်းများမှာ တောင်ယာနှင့် နွားမွေးမြူရေးတို့ ဖြစ်သည်။ နွားမွေးမြူထားသောမိသားစုမှာ(၂)အိမ်မျှသာဖြစ်သည်။ အမျိုးသား များ နှင့် အမျိုးသမီးများ၏ ဝင်ငွေ များမှာ တူညီမျှ မရှိပေ။ လွယ်ထွဲရွာသစ်ကျေးရွာတွင် အားလပ်သောအချိန်များတွင် တောကောင်လိုက်ခြင်း၊ ငါးဖမ်းခြင်း၊ ဝဉ္စတူးခြင်း၊ မြင်းခွာရွက်တူး ခြင်းဖြင့် မိသားစုစားဝတ်နေရေး တစ်ဖက်တစ်လှမ်း ရှာဖွေခဲ့ကြပါသည်။

အရင်းအမြစ်သုံးစွဲမှုပုံစံပြဇယား

ကျား	မ	ကျား+မ
ကိုင်းရှည်	ဈေးဆိုင်	အိမ်
လယ်ထွန်စက်		လယ်ယာ၊တောင်ယာ
ပန်းပဲ		ဆိုင်ကယ်
		ဖုန်း၊တီဗီ
		ထော်လဂျီ
		ကား
		နွား

အရင်းအမြစ်ထိန်းချုပ်မှုပြဇယား

ကျား	မ	ကျား+မ
ကိုင်းရှည်	ဈေးဆိုင်	အိမ်
ထွန်စက်	နွား	လယ်ယာ၊တောင်ယာ
ပန်းပဲ		ဆိုင်ကယ်
ထော်လဂျီ		ဖုန်း၊တီဗီ
ကား		

ပါဝင်ဆွေးနွေးသူ

ကျား - ၁၂ဦး

မ - ၂၂ဦး

မှတ်တမ်းတင်သူ

အမည် - ဒေါ်လှဆီးယာအေးမွန်

ရာထူး - လူထုစည်းရုံးရေးမှူး

အရင်းအမြစ်ထိန်းချုပ်မှုပုံစံလေးသုံးသပ်ချက်

လွယ်ထွဲရွာသစ်ကျေးရွာတွင် ထော်လာဂျီ၊ ကိုင်းရှည်၊လယ်ထွန်စက်၊ပန်းပဲများကို အမျိုးသားများက သာသုံးစွဲပြီး ထိန်းချုပ်ရာတွင်လည်း အမျိုးသားများသည် ကိုင်းရှည်၊ ထွန်စက်၊ပန်းပဲ၊ထော်လာဂျီ၊ကားများသာ ထိန်းချုပ်ထားကြပါသည်။ အမျိုးသားများသည် စက်ပစ္စည်းအကြောင်းပိုသိရှိနားလည်သောကြောင့် ထိန်းချုပ်ထားကြပါသည်။

လွယ်ထွဲရွာသစ်ကျေးရွာတွင် အမျိုးသမီးများသည် ၊ နွား၊ဈေးဆိုင်များကို အမျိုးသား များနှင့်အတူ သုံးစွဲကြသော်လည်း အမျိုးသမီးများသည် အမျိုးသားများထက် စိတ်ရှည်ပြီး၊ စေ့စပ်သေချာသောကြောင့် ထိန်းချုပ်ရာတွင် အမျိုးသမီးများက ထိန်းချုပ်ထားပါသည်။

လွယ်ထွဲရွာသစ်ကျေးရွာတွင် တောင်ယာ၊လယ်၊အိမ်ဆိုင်ကယ်၊ဖုန်း၊ တီဗီ၊ ကား၊ နွား စသည်တို့ကို အမျိုးသားနှင့် အမျိုးသမီးအတူ သုံးစွဲကြသော်လည်းအိမ်၊ လယ်ယာ၊ တောင်ယာဆိုင် ကယ်၊ ဖုန်း၊တီဗီများကိုသာ အတူထိန်းချုပ်ကြပါသည်။ အမျိုးသမီးများသည် စက်ပစ္စည်းများ နားမလည်ခြင်း၊သဘာဝအရအင်အားနည်းပါးခြင်း၊ အလေးအပင်မထမ်းနိုင်ခြင်း၊ နည်းပညာ အားနည်းခြင်း တို့ကြောင့် အမျိုးသားများကသာ ထိန်းချုပ်ထားပါသည်။

အမျိုးသမီးအသုံးပြုသောလုပ်ငန်းဖြစ်သော နွား၊ဈေးဆိုင်များကို အမျိုးသားများ ထိန်းချုပ် မည် ဆိုပါက အမျိုးသားများသည် အမျိုးသမီးများထက် စိတ်တိုလွယ်ခြင်း၊ စိတ်မရှည်ခြင်း တို့ကြောင့် ထိန်းချုပ်ရာတွင် အဆင်ပြေမှုများရှိနိုင်သည်။ အမျိုးသားများသည်၊ စကားများများ မပြောတတ်ခြင်း နှင့်ဈေးမဆစ် တတ်ခြင်းတို့ကြောင့် ဈေးဆိုင်ကဲ့သို့သော လုပ်ငန်းများတွင် မအောင်မြင်ပဲ ရှိနေ တတ်သည်။

ပင့်ကူအိမ်သုံးသပ်ခြင်းပြပုံ

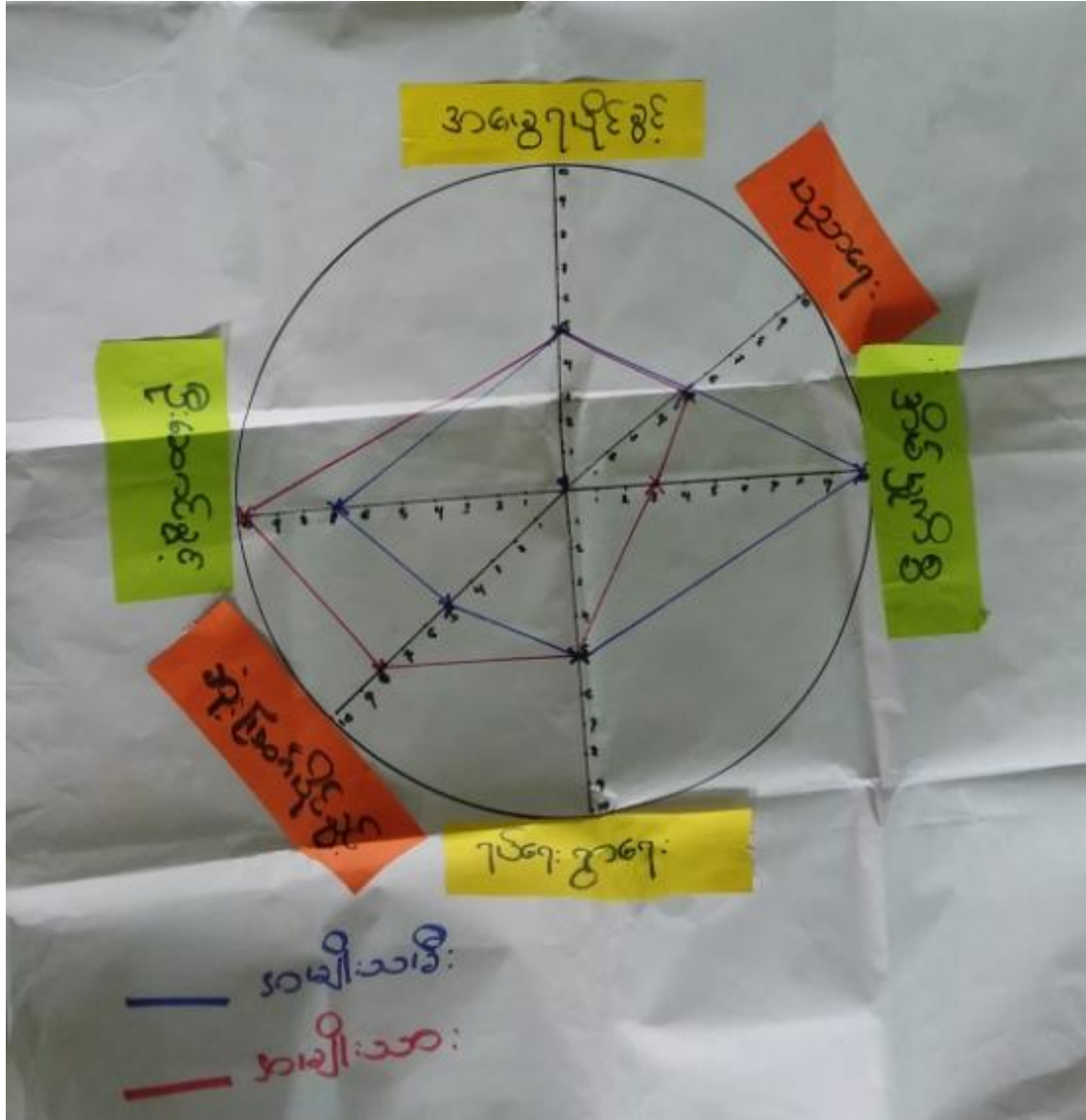

ပါဝင်ဆွေးနွေးသူ

ကျား - ၁၂ဦး

မ - ၂၂ဦး

မှတ်တမ်းတင်သူ

အမည် - ဒေါ်လှဆီယာအေးမွန်

ရာထူး - လူထုစည်းရုံးရေးမှူး

ပင့်ကူအိမ် သုံးသပ်ချက်

အမျိုးသမီးများသည် ဦးဆောင်ခွင့်၊ ဆုံးဖြတ်ခွင့်များ၊ ဝင်ငွေတွင် အားနည်းနေသေး သည်။ ထိုသို့အမျိုးသားများထက် အားနည်းနေခြင်းမှာ အမျိုးသမီးများသည် ဝင်ငွေရရှိသော အလုပ်တွင်အား နည်းပြီး၊ သားသမီးများပြီး အိမ်မှကိစ္စ၌သာ အချိန်ကုန်နေခြင်း၊ ပညာရေး၌လည်း ဆုံးခန်းတိုင်အောင်မတက်ရောက်ခြင်း၊ မောင်နှမများ၍မိဘကိုယ်စား ကြည့်ရှု ကူညီခြင်း၊ ရပ်ရေးရွာရေးကိစ္စများဆုံးဖြတ်ချက်ချရာတွင် ရှေးရိုးစွဲအယူအဆများကြောင့် ဝင်မပြောရဲ၊ မဆိုရဲ၊ ရက်တတ်ခြင်း၊ ကြောက်တတ်ခြင်းတို့ကြောင့် အမျိုးသားများထက် အဆင့်နည်းနေသည်ကို တွေ့ရပါသည်။

လွယ်ထွဲရွာသစ်ကျေးရွာ၏အမျိုးသားများသည် ဦးဆောင်ခွင့်၊ ဆုံးဖြတ်ခွင့်များတွင် အမျိုးသမီးများထက် သာလွန်နေသည်ကို တွေ့ရပါသည်။ အိမ်မှကိစ္စများတွင် အမျိုးသားများသည် အမျိုးသမီး အားနည်းသည်ကို တွေ့ရပါသည်။ အကြောင်းရင်းမှာ အမျိုးသားများသည် ငွေရှာသောအလုပ်၌သာ စိတ်ဝင် စားမှုရှိပြီး အိမ်မှကိစ္စတွင် အားနည်းနေခြင်းဖြစ်သည်။

လွယ်ထွဲရွာသစ်ကျေးရွာတွင် ပညာရေးနှင့် အမွေရပိုင်ခွင့်များတွင် တန်းတူညီမျှ နေသည်ကိုတွေ့နေရပါသည်။

လွယ်ထွဲရွာသစ်အမျိုးသမီးအခြေအနေတိုးတက်လာစေရန် လက်မှသင်တန်းများ ဖြစ် သော အပ်ချုပ်စက်သင်တန်း၊ ချည်ထိုးသင်တန်း၊ လုပ်အားခတန်းတူပေးခြင်း၊ စီမံကိန်း လုပ်ငန်းခွဲများတွင် ပါဝင်စေခြင်းဖြင့် မိမိကိုယ်ကိုယ့်ကြည်မှု ရှိလာမည်။ အမျိုးသားများသည် အိမ်မှကိစ္စပါဝင်ကူညီခြင်းဖြင့် အမျိုးသမီးအချိန်ပိုမို ရရှိလာပြီး အခြားလုပ်ငန်းဝင်ရောက် လုပ်ကိုင်နိုင်ပြီး ပညာဗဟုသုတလည်းတိုးပွား လာမည်ဖြစ်သည်။

အဖွဲ့အစည်းချိတ်ဆက်မှု ပြပုံ(ကျေးရွာအတွင်း/အပြင်)

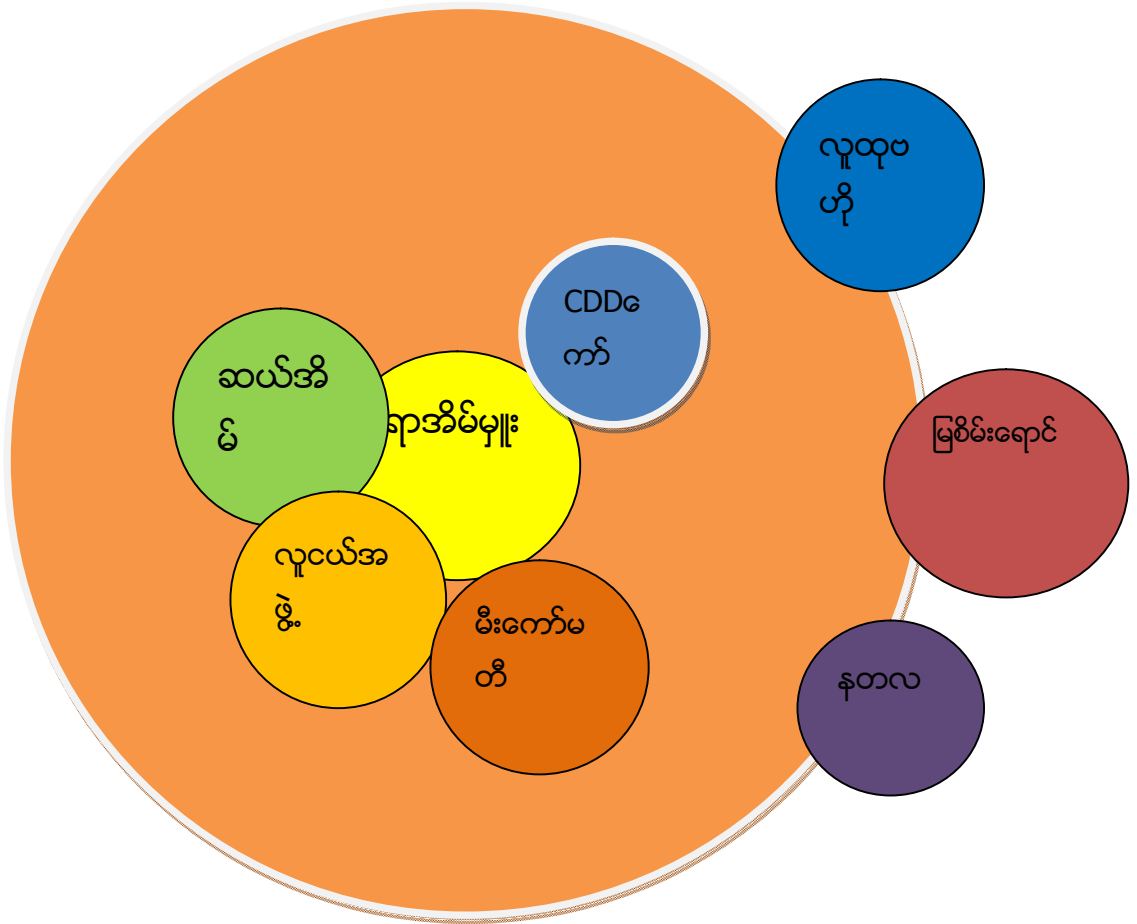

ပါဝင်ဆွေးနွေးသူ

- ကျား-၁၂ဦး
- မ- ၂၂ဦး

မှတ်တမ်းတင်သူ

- အမည် -ဒေါ်လူဆီးယာအေးမွန်
- ရာထူး -လူထုစည်းရုံးရေးမှူး

ကျေးရွာချိတ်ဆက်မှု သုံးသပ်ချက်

လွယ်ထွဲရွာသစ်ကျေးရွာတွင် ရွာတွင်းရှိ အဖွဲ့အစည်းများအနေဖြင့် ရာအိမ်မှူး၊ လူငယ်အဖွဲ့၊ ရွာမိ ရွာဖ၊ မီးကော်မတီများဖြစ်ကြသည်။ ရာအိမ်မှူးသည် ကျေးရွာတွင်းအဖွဲ့အစည်းများနှင့် ကျေးရွာပြင်ပရှိ အဖွဲ့ အစည်းများနှင့် ချိတ်ဆက်ပေးသောသူဖြစ်သည်။

မီးကော်မတီအဖွဲ့သည် ရွာ၏မီးလင်းရေး၊မီးပျက်လျှင် EPC ကိုအကြောင်းကြားပေးပြီး၊ အိမ်တွင်းမီးခလုတ်၊မီးကြိုးလဲလှယ်ရာတွင် ပါဝင်ကူညီပေးသောအဖွဲ့ ဖြစ်သည်။

ရပ်မိရပ်ဖအဖွဲ့သည် ရွာ၏ သာရေး၊နာရေးဆွေးနွေးဆုံးဖြတ်ချက်ရာတွင် အရေးကြီးသောအဖွဲ့ ဖြစ်သည်။ လူငယ်အဖွဲ့တွင် အမျိုးသမီးများလည်းပါဝင်ပြီးရွာ၏ဘာသာရေး၊ သာရေး၊ နာရေးကိစ္စများတွင် အထူးကူညီပေးသောအဖွဲ့ဖြစ်သည်။ ရပ်ရွာတွင်းတွင် အရေးပါသော အဖွဲ့ဖြစ်သည်။

ကျေးရွာပြင်ပအဖွဲ့အစည်းတွင် နတလအဖွဲ့၊ မြစ်မီးရောင်အဖွဲ့၊ လူထုဗဟိုပြုစီမံကိန်းအဖွဲ့ တို့ဖြစ်သည်။ နတလအဖွဲ့သည် ရွာ၏ဖွံ့ဖြိုးရေးလုပ်ငန်းဖြစ်သောလမ်း၊ တံတားများကို တည်ဆောက်ပေးသောအဖွဲ့ ဖြစ်သည်။ ၂၀၁၇ ခုနှစ် အောက်တိုဘာလတွင် ကျေးရွာအတွက် ရွာလယ်မြေသား လမ်းပေါ်ရှိတံတား(၁)စင်း တည်ဆောက်ပေးခဲ့ပါသည်။

မြစ်မီးရောင်အဖွဲ့သည်၂၀၁၇ ခုနှစ်တွင် လွယ်ထွဲရွာသစ်ကျေးရွာ ကိုချေးငွေသက်သာ ဈေးနှုန်းဖြင့် အတိုးချပေးသောအဖွဲ့ ဖြစ်သည်။ ထိုချေးငွေကြောင့် ကျေးရွာသူ၊ ကျေးရွာ သားများသည် အတိုးနှုန်းသက်သာပြီး စိုက်ပျိုးရာသီချိန်တွင် အခြားသူများထံချေးစရာ မလိုခြင်း၊မိသားစုစားဝတ်နေရေးချောင်လည်လာခြင်းတို့ဖြင့် များစွာအထောက်အကူပြုပါသည်။

လူထုဗဟိုပြုစီမံကိန်းအဖွဲ့သည် ၂၀၁၇ ခုနှစ်၊ဇန်နဝါရီလတွင် ဝင်ရောက်လာသော အဖွဲ့ဖြစ်သည်။ ထိုအဖွဲ့သည် ၂၀၁၇ခုနှစ် ဇွန်လတွင် လွယ်ထွဲရွာသစ်အတွက် ကျေးရွာသူ၊ ကျေးရွာသားတို့၏ တောင်းဆိုချက်ဖြင့် ရွာတွင်းကျောက်ချောလမ်း ကိုခင်းပေးခဲ့ပါသည်။ ထိုစီမံကိန်းမှ ငွေနှင့်ကျေးရွာလူထု ထည့်ဝင်ငွေများနှင့် ပူးပေါင်းကာ တံတား(၁)စင်း ကိုတည်ဆောက်ပေးသည့်အတွက်ကျေးရွာအတွက်များစွာအထောက် အကူဖြစ်ခဲ့ပါသည်။

၂၀၁၉-၂၀၂၀ခုနှစ်တွင် ကျေးရွာအတွက်ရွာတွင်း ကျောက်ချောလမ်း (၂)လမ်းနှင့် တံတား(၂)စင်းတည်ဆောက်ပေးရန်ကျေးရွာလူထုမှအဆိုပြုထားပါသည်။

ကျေးရွာစီ/ထောက်ကော်မတီဖွဲ့စည်းပုံဇယား

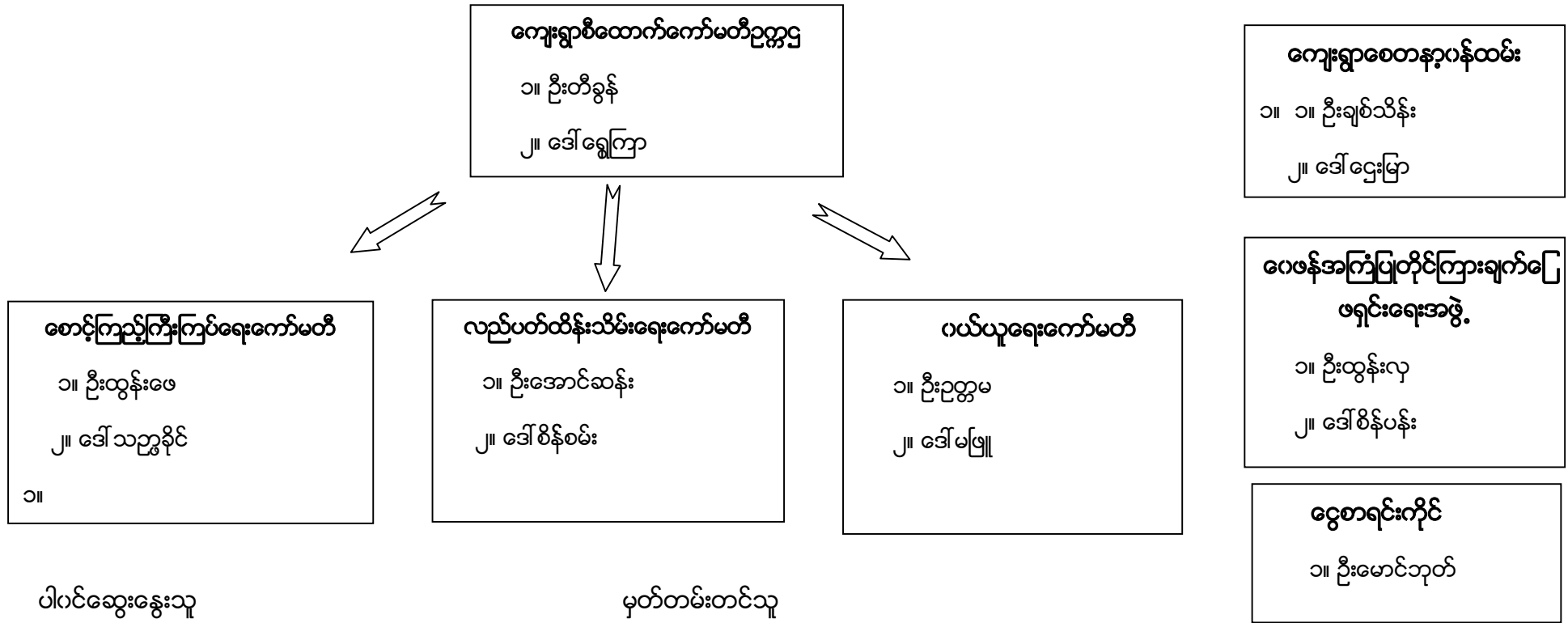

ပါဝင်ဆွေးနွေးသူ
ကျား-၁၂ဦး
မ - ၂၂ဦး

မှတ်တမ်းတင်သူ
အမည် -ဒေါ်လှဆီးယာအေးမွန်
ရာထူး-လူထုစည်းရုံးရေးမှူး

ကျေးရွာအုပ်စုစီထောက်ကော်မတီဖွဲ့စည်းပုံဇယား

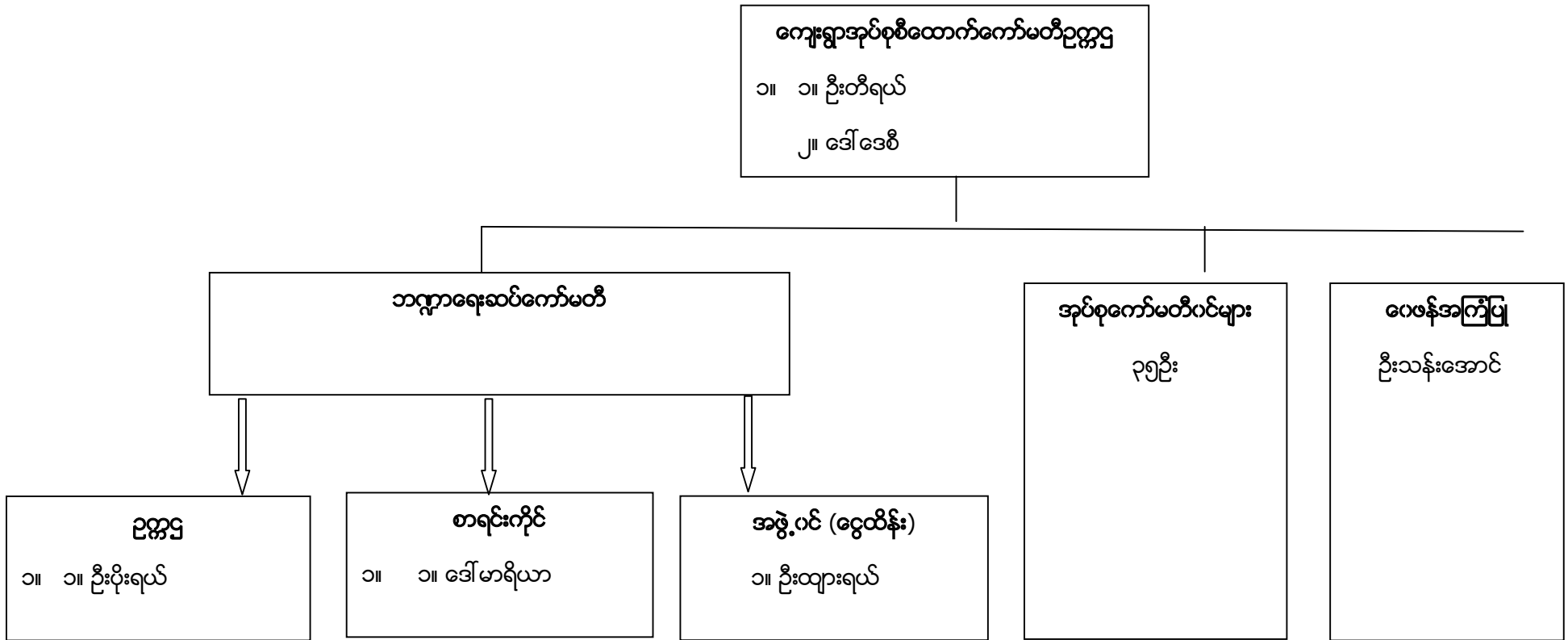

ပါဝင်ဆွေးနွေးသူမှတ်တမ်းတင်သူ

ကျား-၄၄ဦး။ မ-၃၂ဦး။ အမည် -ဒေါ်လူစီးယာအေးမွန် ရာထူး -လူထုစည်းရုံးရေးမှူး

အုပ်စုကော်မတီအဖွဲ့ဝင်များ

စဉ်	ကျေးရွာအမည်	ကော်မတီဝင်အမည်	
		ကျား	မ
၁	ထေးပလော်ခူ	ဦးဖရေရယ်	ဒေါ်ထွေးမြာ
၂	မြေနီကုန်း	အုပ်စုဘဏ္ဍာရေးဆပ်	ဒေါ်မာရီစလင်း
၃	ပျားကနဲ	ဦးယိုရှု	ဒေါ်နော်ထူးစေး
၄	ထီးသူးကူး	အုပ်စုစီထောက်	ဒေါ်မာရီ
၅	(၃)မိုင်ပကြီ	ဦးပေါလူ	ဒေါ်ငါးမြာဝင်း
၆	မော်ချီးစုစည်း	ဦးယောဟန်	အုပ်စုစာရင်းကိုင်
၇	လင်ဖုံအောက်	ဦးမြင့်ခိုင်	ဒေါ်နန်းငဲ့မူ
၈	လင်ဖုံထက်	ဦးခွန်ကြူး	ဒေါ်နန်းခမ်းကျော်
၉	ဒေါခေါ်ခူ	ဦးငါးရယ်	ညေးမြာ
၁၀	ကယန်းကြူခူ	အုပ်စုဘဏ္ဍာရေးဆပ်	ဒေါ်ဘဲမယ်
၁၁	ပဒါးညေး	ဦးပန်းစိန်	ဒေါ်ခင်စိန်
၁၂	လယ်ထွဲရွာသစ်	ဦးတီးခွန်	ဒေါ်ရွှေကြာ
၁၃	လယ်ထွဲရွာဟောင်း	ဦးမောင်ငယ်	ဒေါ်ပန်းငွေ
၁၄	နွားလဝိုးစံပြ	ဦးဘဲရယ်	ဒေါ်ဘယ်ရောနီကာ
၁၅	နွားလဝိုးရွာမ	ဦးကျော်မင်းသိုက်	ဒေါ်ညိုညိုစန်း
၁၆	ကယန်းသာယာတောင်	ဦးဒါးဝီ	အုပ်စုစီထောက်
၁၇	ထီရီ	ဦးမောင်ဦး	ဒေါ်လှဝင်းကြည်
၁၈	ကယန်းသာယာမြောက်	ဦးမီးနီ	ဒေါ်ရုသာ
၁၉	အောင်သပြေကုန်း	ဦးနေထိုင်း	ဒေါ်စီးကာ
၂၀	ကျောက်ကြီးတောင်	ဦးသန်းထွန်းလင်း	ဒေါ်ပြုံးရွှင်

ပုံစံ - ၀ - ၁ ကျေးရွာအခြေခံအချက်အလက်များ (Form PC 1)

လယ်ဥယျာဉ်များ၊ ကျေးရွာတစ်ရွာသို့ ပထမဆုံးမိတ်ဆက်ရေးသွားရောက်သောအခါ လူထုစည်းရုံးရေးမှူးသည် ကျေးရွာ ခေါင်းဆောင်များအားကျေးရွာအချက်အလက်များကိုမေတ္တာရပ်ခံ၍တောင်းခံရသည်။ ဤအချက်အလက်များကိုစီမံကိန်းမိတ်ဆက်အစည်းဝေးမတိုင်မီတောင်းခံရမည်။ စီမံကိန်းမိတ်ဆက်အစည်းဝေးတွင် လူထုစည်းရုံးရေးမှူးသည် ဤအချက်အလက်များအား စစ်ဆေးပြီး မှန်ကန်အောင်ပြုလုပ်ရမည်။ ပြီးနောက်တွင် လူထုစည်းရုံးရေးမှူးမှ သတင်းအချက်အလက်ထံသို့ Tablets မှ တဆင့် ဖြည့်သွင်းရမည်။

ကျေးရွာခေါင်းဆောင် အမည် ဦးစွန်းကျော်	ကျေးရွာခေါင်းဆောင်၏ ဖုန်းနံပါတ် ၀၇-၇၇၈-၇၇၈၁၅၂	လူထုစည်းရုံးရေးမှူး၏အမည် ဒေါ်မာလေး	လူထုစည်းရုံးရေးမှူး၏အမည် ဒေါ်မာလေး
ပြည်နယ်တိုင်းစာရင်းအမျိုးအနွယ် က၊ သေ	မြို့နယ် ဂွဗ်ဂက်	ကျေးရွာအုပ်စု ဗြဝ-ကေဒါ	ကျေးရွာ လွင်တဲလွင်

လူမျိုးစု	အိမ်ထောင်စုအရေအတွက်	ကိုးကွယ်သည့်ဘာသာ	အိမ်ထောင်စုအရေအတွက်
လူမျိုးစု (၁) - မြန်မာ	၃၄	ဘာသာ(၁) - မြန်မာ	၃၈
လူမျိုးစု (၂) -		ဘာသာ(၂) -	
လူမျိုးစု (၃) -		ဘာသာ(၃) -	
လူမျိုးစုစုစုစုစုစုစု	၇	ဘာသာစုစုစုစုစုစု	၃
အခြား			
	အရေအတွက်		
မသန်စွမ်းသူများ			
သက်ကြီးရွယ်အိုများ (၆၅ နှစ် နှင့် အထက်)	၃ ဦး		
စစ်ဘေးရှောင်			
	အမျိုးသား(အရေအတွက်)	အမျိုးသမီး(အရေအတွက်)	စုစုပေါင်းအရေအတွက်
လူဦးရေ	၁၀၈	၇၃	၂၀၁
လူမျိုးစု (၁) - မြန်မာ	၇၈	၈၁	၁၅၉
လူမျိုးစု (၂) -			
လူမျိုးစု (၃) -			
အခြား	၁၀	၁၂	၂၂
အိမ်ထောင်ဦးစီး	၄၀	၂	၄၂

(ခ) အခြေခံအထောက်အအံ့ အသုံးအဆောင်များ

စာသင်ကျောင်း	အမှတ် ခြံပေါ်	ကျန်းမာရေး	အမှတ် ခြံပေါ်	ဘာသာရေးအထောက် အအံ့များ	အမှတ် ခြံပေါ်
အထက်တန်းကျောင်း	<input type="checkbox"/>	ဆေးရုံ	<input type="checkbox"/>	စေတီ	<input type="checkbox"/>
အလယ်တန်းကျောင်း	<input type="checkbox"/>	ကျန်းမာရေးဌာန	<input type="checkbox"/>	ဘုန်းကြီးကျောင်း	<input type="checkbox"/>
မူလတန်းကျောင်း	<input checked="" type="checkbox"/>	ကျန်းမာရေးဌာနခွဲ	<input type="checkbox"/>	ဟိန္ဒူဘုရားကျောင်း	<input type="checkbox"/>
မူကြိုကျောင်း	<input type="checkbox"/>	ဆေးပေးခန်း	<input type="checkbox"/>	ခရစ်ယာန်ကျောင်း	<input type="checkbox"/>
အခြား	<input type="checkbox"/>	အခြား	<input type="checkbox"/>	ဗလီ	<input type="checkbox"/>
				အခြား	<input type="checkbox"/>
မှတ်စွက်		မှတ်စွက်		မှတ်စွက်	

(ဂ) ကျွမ်းကျင်သူများမှတ်တမ်း (ကျေးရွာတွင်နေထိုင်သော သို့မဟုတ် တခြားရွာမှလာရောက်သောကျွမ်းကျင်သူများ)

(ခ) စာသင်ကျောင်း			(၂) ကျန်းမာရေး			(၃) လက်မှုပညာရှင်		
	ရွာတွင်နေ ထိုင်သူ	အခြားရွာမှ လာသူ		ရွာတွင်နေ ထိုင်သူ	အခြား ရွာမှ လာသူ		ရွာတွင်နေ ထိုင်သူ	အခြားရွာ မှလာသူ
မူလတန်းပြဆရာ/မ	<input type="checkbox"/>	<input checked="" type="checkbox"/>	ဆရာဝန်	<input type="checkbox"/>	<input type="checkbox"/>	လက်သမား	<input checked="" type="checkbox"/>	<input type="checkbox"/>
အထက်တန်းပြဆရာ/မ	<input type="checkbox"/>	<input type="checkbox"/>	လက်ထောက် ကျန်းမာရေးမှူး	<input type="checkbox"/>	<input type="checkbox"/>	ပန်းရံ	<input checked="" type="checkbox"/>	<input type="checkbox"/>
အလယ်တန်းပြဆရာ/မ	<input type="checkbox"/>	<input type="checkbox"/>	အမျိုးသမီးကျန်းမာရေး ဆရာမ	<input type="checkbox"/>	<input type="checkbox"/>	လှုပ်စစ်ကျွမ်းကျင်၊ မီးသမား	<input type="checkbox"/>	<input type="checkbox"/>
မူကြိုဆရာ/မ	<input type="checkbox"/>	<input type="checkbox"/>	သားဖွားဆရာမ	<input type="checkbox"/>	<input type="checkbox"/>	ရေတိုက်သွယ်သူ	<input type="checkbox"/>	<input type="checkbox"/>
အခြား	<input type="checkbox"/>	<input type="checkbox"/>	ပြည်သူ့ကျန်းမာရေးလုပ်သား	<input type="checkbox"/>	<input type="checkbox"/>	စက်ပြင်ဆရာ	<input checked="" type="checkbox"/>	<input type="checkbox"/>
မှတ်စွက်			မှတ်စွက်			မှတ်စွက်		

(ဃ) ကျေးရွာသို့ ရောက်ရှိနိုင်သည့်လမ်းအခြေအနေ / ကျေးရွာတစ်ရွာသည် ၎င်း၏ကျေးရွာအုပ်စုနှင့် ဆက်သွယ်ထားသော လမ်းအခြေအနေ (အောက်ဖွဲ့တို့ကိုဖော်ပြပါ)

- ကျောက်ကြမ်းလမ်း
- ကျောက်ခင်းလမ်း
- ကတ္တရာလမ်း
- မြေသားလမ်း
- ကွန်ကရစ်လမ်း
- လူသွားလမ်း
- မော်တော်ဆိုင်ကယ်လမ်း
- အခြား _____

(င) ကျေးရွာဖွံ့ဖြိုးမှုစီမံချက်

(၁) လူထုဝင်ပေါ်ပြုစီမံကိန်းမစတင်မီ ဤကျေးရွာတွင်ကျေးရွာဖွံ့ဖြိုးမှု စီမံချက်ရှိခဲ့ပါသလား?

ပိုင်ပါ
ရှိပါသည်/မရှိပါ/မသိပါ

(၂) ရှိခဲ့ပါလျှင် ဤစီမံချက်ကို မည်သည့် ခုနှစ်တွင်ပြင်ဆင်ခဲ့ပါသနည်း?

နှစ်-----/မသိပါ

(၃) ဤစီမံချက်ကို ဖြန့်နယ်မှုအတည်ပြုခဲ့ပါသလား?

ပြုခဲ့ပါသည်/မပြုခဲ့ပါ /မသိပါ

(စ) ခရီးအကွာအဝေး

(၁) ဤကျေးရွာ၏ဝင်ပေါ်မှ၎င်းကျေးရွာအုပ်စု၏ဝင်ပေါ်အထိခရီးပိုင်မည်မျှကွာဝေးသနည်း? ပိုင်-၁၁.၁၅/မသိပါ

(၂) ဤကျေးရွာမှ ၎င်းကျေးရွာအုပ်စုဝင်ပေါ်အထိသွားလာရာတွင်ကြာမြင့်သည့်အချိန်။

ခြောက်သွေ့ရာသီတွင်ကြာချိန်- ၅ မိနစ် ----- ထော်လာရီး/မော်တော်ဆိုင်ကယ်/ခြေလျင်/လား/မော်တော်ဘုတ်/ အခြား -----

မိုးရာသီတွင်ကြာချိန်- ၁၂ မိနစ် ----- ထော်လာရီး/မော်တော်ဆိုင်ကယ်/ခြေလျင်/လား/မော်တော်ဘုတ်/ အခြား -----

(ဆ) ပတ်ဝန်းကျင်ဆိုင်ရာသဘာဝဘေးအန္တရာယ်

ဤကျေးရွာတွင်ရေကြီးခြင်းကဲ့သို့ သဘာဝဘေးအန္တရာယ်ကျရောက်ဖူးခြင်း ရှိပါသလား။

မရှိပါ ရှိပါသည် ရှိလျှင်ဖော်ပြပါ-----

(ဇ) ကျေးရွာတွင် ခွဲစည်းထားသော အဖွဲ့အစည်းများ

လူထုဝင်ပေါ်ပြုစီမံကိန်းမတိုင်မီ ဤကျေးရွာတွင် ကျေးရွာဖွံ့ဖြိုးရေးအတွက် အစိုးရ(သို့)ရွာသားများကိုယ်တိုင်(သို့) စီမံကိန်းတစ်ခုခုမှ ခွဲစည်းထားသည့် အဖွဲ့အစည်းများရှိပါသလား။

(၁) ပြုစုပေးထားသည်-----

(၂) -----

(ဈ) အထွေထွေအုပ်ချုပ်ရေး ဦးစီးဌာန (GAU) မှ မှတ်တမ်းတင်ထားခြင်း

ဤကျေးရွာသည် အထွေထွေအုပ်ချုပ်ရေး ဦးစီးဌာန (GAD) မှ မှတ်တမ်းတင်ထားမှု ရှိပါသလား။

မရှိပါ ရှိပါသည်

ကျေးရွာခေါင်းဆောင်

အမည် ဦးအောင်

လက်မှတ် [Signature] ၀၈.၅.၁၂.၂၀၁၉

လူထုစည်းရုံးရေးမှူး

အမည် ဒေါ်အေးအေးအေး

လက်မှတ် [Signature] ၀၈.၅.၁၂.၂၀၁၉

ပုံစံ - စ-၂ - စီမံကိန်းစက်ဝန်းအချိန်ဇယား (PC 2)

လမ်းညွှန်ချက်၊ သက်ဆိုင်ရာလူထုစည်းရုံးရေးမှူး/လက်ထောက်နည်းပညာမှူးများမှ စီမံကိန်းစက်ဝန်းအဆင့်တစ်ခုစီပြီးစီးတိုင်းကျေးရွာနှင့် ကျေးရွာအုပ်စုအတွက် ဤပုံစံကိုဖြည့်သွင်းရမည်။									
စည်းရုံးရေးမှူး/လက်ထောက်နည်းပညာရေးမှူးဝန်ထမ်း အမည် - ဇော်လွင်၊ ဦးကျော်စွာ၊ ဦးကျော်စွာ၊ ဦးကျော်စွာ၊ ဦးကျော်စွာ၊ ဦးကျော်စွာ									
ဇန်နဝါရီလ ၂၀၂၀					စက်ဝန်းအားအမှတ်ခြစ်ပါ <input type="checkbox"/> စက်ဝန်း(၁) <input type="checkbox"/> စက်ဝန်း(၂) <input type="checkbox"/> စက်ဝန်း(၃) <input checked="" type="checkbox"/> စက်ဝန်း(၄)				
ပြည်နယ်/တိုင်း		မြို့နယ်		ကျေးရွာအုပ်စု			ကျေးရွာ		
စီမံကိန်းဆောင်ရွက်မှုအဆင့်များ		ဇန်နဝါရီ		အစည်းအဝေးတွင်တက်ရောက်သူအရေအတွက်					
	စတင်သည့် ဇန.	ပြီးဆုံး သည့်ဇန.	အမျိုးသား အရေ အတွက်	အမျိုးသမီး အရေ အတွက်	အိမ်ထောင်စုအရေအတွက်	လူမျိုးစုတက်ရောက်သူ အရေအတွက်နှင့် လူမျိုးစုအမည်	အိမ်ထောင်စု ပေါင်း	အိမ်ထောင်စု %	
၁။ ကျေးရွာစီမံကိန်း မိတ်ဆက်အစည်းအဝေး	၂၅-၇-၂၀၁၇	၂၅-၇-၂၀၁၇	၁၂	၂၂	၃၄	၂၅ မာရ်စ်၊ ၅ လူမျိုးစု			
၂။ ကျေးရွာဖွံ့ဖြိုးရေး စီမံချက်ရေးဆွဲခြင်း အစည်းအဝေး	၂၅-၇-၂၀၁၇	၂၅-၇-၂၀၁၇	၁၂	၂၂	၃၄	၂၅ မာရ်စ်၊ ၅ လူမျိုးစု			
၃။ ကျေးရွာအုပ်စု လုပ်ငန်းဆုံး ဖြတ်ချက်ချ သည့်အစည်းအဝေး	၄-၁၁-၂၀၁၇	၄-၁၁-၂၀၁၇	၄၄	၅၂	၇၆	မာရ်စ်-၅၄ ကရင်-၅ မာရ်စ်-၂၀ ဂွင်း-၃ မာရ်စ်-၇ ကရင်-၃			
၄။ မြို့နယ်အဆင့်စီမံကိန်းရေးဆွဲရေး နှင့် အကောင်အထည်ဖော်ရေးကော်မတီ၏ စီမံကိန်း သုံးသပ်မှုအစည်းအဝေး	၁၁-၁၂-၂၀၁၇	၁၁-၁၂-၂၀၁၇	မလို	မလို	မလို	မလို			
၅။ မြို့နယ် စီမံကိန်းရေးဆွဲရေး နှင့်အကောင် အထည်ဖော်ရေးကော်မတီ၏ဆုံးဖြတ်မှုကို ရွာသို့ အသိပေးအကြောင်းကြားသည့်အစည်းအဝေး	၃-၂-၂၀၂၀	၃-၂-၂၀၂၀	၁၁	၂၀	၃၁	၂၅ မာရ်စ်၊ ၂ လူမျိုးစု			

မိမိစီမံကိန်းလုပ်ငန်းခွဲစီမံချက်ရေးဆွဲခြင်း အစည်းအဝေး	မလိ	မလိ	မလိ	မလိ	မလိ	မလိ	မလိ	မလိ
၆.၁။ စီမံကိန်းလုပ်ငန်း အကောင်အထည်ဖော် ရေးအပ်အစဉ် ရေးဆွဲခြင်း	၃.၅.၂၀၂၀	၄.၅.၂၀၂၀	၁၁	၂၀	၃၁	၂၅ မာရ်စ် ၂ အယ်ပီဒီဂျက်		
၆.၂။ ပယ်ယူရေးအပ်အစဉ် ရေးဆွဲခြင်း	၃.၅.၂၀၂၀	၄.၅.၂၀၂၀	၁၁	၂၀	၃၁	၂၅ မာရ်စ် ၂ အယ်ပီဒီဂျက်		
၆.၃။ ဘဏ္ဍာရေးကုန်ကျမှု လျာထားအပ်အစဉ် ရေးဆွဲခြင်း	၃.၅.၂၀၂၀	၄.၅.၂၀၂၀	၁၁	၂၀	၃၁	၂၅ မာရ်စ် ၂ အယ်ပီဒီဂျက်		
၆.၄။ ပြင်/ထိန်းအပ်အစဉ် ရေးဆွဲခြင်း	၃.၅.၂၀၂၀	၃.၅.၂၀၂၀	၁၁	၂၀	၃၁	၂၅ မာရ်စ် ၂ အယ်ပီဒီဂျက်		
၇။ စီမံကိန်းလုပ်ငန်းခွဲ တိုးတက်မှု စောင့်ကြည့် အစည်းအဝေး	မလိ	မလိ	မလိ	မလိ	မလိ	မလိ	မလိ	မလိ
၇.၁။ အစည်းအဝေး ပထမအကြိမ်								
၇.၂။ အစည်းအဝေး ဒုတိယအကြိမ်								
၇.၃။ အစည်းအဝေး တတိယအကြိမ်								
၈။ စီမံကိန်းလုပ်ငန်းခွဲ အပြီးသတ်စစ်ဆေးခြင်း အစည်းအဝေး								
၉။ လူထုစစ်ဆေးပွဲအစည်းအဝေး								

ပထမနှစ်စက်ဝန်းကျေးရွာဖွံ့ဖြိုးရေးဦးစားပေးအစီအစဉ်

ပုံစံ - ၀ - ၃ ကျေးရွာဖွံ့ဖြိုးရေး ဦးစားပေးအစီအစဉ် (Form PC 3)

လယ်ညွှန်စွက်	အဆင့်(၃)	ကျေးရွာဖွံ့ဖြိုးရေးအစည်းအဝေး ပြီးဆုံးသောအခါ ကျေးရွာစီမံကိန်း အထောက်အကူပြု စက်ဝန်ထမ်းသည် လူထုစည်းရုံးရေးမှူးအကူအညီဖြင့် ဤပုံစံကိုပြည့်စုံအောင် ဖြည့်သွင်းရမည်။	
လူထုစည်းရုံးရေးမှူး/ဝန်ထမ်း အမည် <u>မိမိလှိုင်စာအုပ်ရေး</u>			
ဧကနံပါတ် <u>၁၅-၇-၇၀၁၇</u>	စက်ဝန်းအား အမှတ်ဖြစ်ပါ (✓) ဝ စက်ဝန်း(၁) ၁ စက်ဝန်း(၂) ဝ စက်ဝန်း(၃) ဝ စက်ဝန်း(၄)		
ပြည်နယ်/တိုင်း <u>ကယား</u>	မြို့နယ်/မြို့နယ် <u>ကျေးရွာအုပ်စု</u>	<u>ပြည်နယ်</u>	ကျေးရွာ <u>အစိုးရရွာအုပ်စု</u>

က၊ အစက်အစဲအတားအဆီးများအားစောင့်ရှောက်ခြင်း - ယခုလက်ရှိအခြေအနေတွင် ဤကျေးရွာဖွံ့ဖြိုးရေးတိုးတက်ရေးအတွက် အဓိက အခက်အခဲအတားအဆီးများသည် မည်သည့်များဖြစ်ပါသနည်း။ (အမျိုးသား/သမီး အနည်းဆုံးအစက်အစဲ ၅ ခုစီဖော်ပြပါ)

အမျိုးသား အဖွဲ့မှ တင်ပြသောအစက်အစဲအတားအဆီးများ		အမျိုးသမီး အဖွဲ့မှ တင်ပြသောအစက်အစဲအတားအဆီးများ	
၁	<u>မရ လောက်ပုံပေါက်ပြင်</u>	၁	<u>မရ လောက်ပုံပေါက်ပြင်</u>
၂	<u>ရွာတွင်းလမ်းအောက်ပျက်စီးခြင်း</u>	၂	<u>ရွာတွင်းလမ်းအောက်ပျက်စီးခြင်း</u>
၃	<u>မရ လောက်ပုံပေါက်ပြင်</u>	၃	<u>မရ လောက်ပုံပေါက်ပြင်</u>
၄	<u>မရ လောက်ပုံပေါက်ပြင်</u>	၄	<u>မရ လောက်ပုံပေါက်ပြင်</u>
၅	<u>မရ လောက်ပုံပေါက်ပြင်</u>	၅	<u>မရ လောက်ပုံပေါက်ပြင်</u>

ခ၊ မျှော်မှန်းခြင်း - နောင်လာမည့် (၅) နှစ် အတွင်း ကျေးရွာဖွံ့ဖြိုးရေး မျှော်မှန်းလျာထားချက်များအား တင်ပြပါ။

အမျိုးသားအဖွဲ့မှ တင်ပြသောမျှော်မှန်းချက်များ		အမျိုးသမီးအဖွဲ့မှ တင်ပြသောမျှော်မှန်းချက်များ	
၁	<u>မရ လောက်ပုံပေါက်ပြင်</u>	၁	<u>မရ လောက်ပုံပေါက်ပြင်</u>
၂	<u>ရွာတွင်းလမ်းအောက်ပျက်စီးခြင်း</u>	၂	<u>ရွာတွင်းလမ်းအောက်ပျက်စီးခြင်း</u>
၃	<u>မရ လောက်ပုံပေါက်ပြင်</u>	၃	<u>မရ လောက်ပုံပေါက်ပြင်</u>
၄	<u>မရ လောက်ပုံပေါက်ပြင်</u>	၄	<u>မရ လောက်ပုံပေါက်ပြင်</u>
၅	<u>မရ လောက်ပုံပေါက်ပြင်</u>	၅	<u>မရ လောက်ပုံပေါက်ပြင်</u>

ဂ၊ လူထုစီမံကိန်း၏ လာမည့် (၄) နှစ်အတွက် အကန့်အသတ် ဦးစားပေး ဖွံ့ဖြိုးတိုးတက်မှု လုပ်ငန်း အစီအစဉ်များအားဖော်ပြပါ။

အဆင့်	ကျေးရွာအတွက် ဦးစားပေး ဖွံ့ဖြိုးတိုးတက်မှု လုပ်ငန်းစဉ်များ	အဆိုပြုသူ (အမျိုးသား/အမျိုးသမီး/အမျိုးသား+အမျိုးသမီး)	ခန့်မှန်းကုန်ကျစရိတ်	အကျိုးစီးပွားခွင့်ရှိသူ ခန့်မှန်းခြေ အရ အတွက်
၁	<u>မရ လောက်ပုံပေါက်ပြင်</u>	က + ဝ	-	၁၇၆
၂	<u>ရွာတွင်းလမ်း အောက်ပျက်စီးခြင်း</u>	က + ဝ	၃၃၄ သိန်း	၁၇၆
၃	<u>မရ လောက်ပုံပေါက်ပြင်</u>	က	-	၁
၄	<u>မရ လောက်ပုံပေါက်ပြင်</u>	က + ဝ	၃၈၃ သိန်း	၁
၅	<u>မရ လောက်ပုံပေါက်ပြင်</u>	က + ဝ	-	၁
၆	<u>မရ လောက်ပုံပေါက်ပြင်</u>	က + ဝ	၅၅ သိန်း	၁

မုန့်၊ သား၊ ကလေး၊ တံ၊ အသား

- မုန့်၊ သား၊ ကလေး၊ တံ၊ အသား မုန့်၊ သား၊ ကလေး၊ တံ၊ အသား

မုန့်၊ သား၊ ကလေး၊ တံ၊ အသား

- မုန့်၊ သား၊ ကလေး၊ တံ၊ အသား မုန့်၊ သား၊ ကလေး၊ တံ၊ အသား

မုန့်၊ သား၊ ကလေး၊ တံ၊ အသား

- မုန့်၊ သား၊ ကလေး၊ တံ၊ အသား

မုန့်၊ သား၊ ကလေး၊ တံ၊ အသား

- မုန့်၊ သား၊ ကလေး၊ တံ၊ အသား

- မုန့်၊ သား၊ ကလေး၊ တံ၊ အသား

- မုန့်၊ သား၊ ကလေး၊ တံ၊ အသား

မုန့်၊ သား၊ ကလေး၊ တံ၊ အသား

- မုန့်၊ သား၊ ကလေး၊ တံ၊ အသား

- မုန့်၊ သား၊ ကလေး၊ တံ၊ အသား

- မုန့်၊ သား၊ ကလေး၊ တံ၊ အသား

မုန့်၊ သား၊ ကလေး၊ တံ၊ အသား

- မုန့်၊ သား၊ ကလေး၊ တံ၊ အသား

- မုန့်၊ သား၊ ကလေး၊ တံ၊ အသား

(m + 1)

(m + 10)

၁၁။ လူထုစီမံကိန်း၏ လာမည့် (၄) နှစ်အတွက် အကျုံးမဝင်သော ဦးစားပေး ဖွံ့ဖြိုးတိုးတက်မှု လုပ်ငန်း အစီအစဉ်များအားဖော်ပြပါ။

အဆင့်	ကျေးရွာအတွက် ဦးစားပေး ဖွံ့ဖြိုး တိုးတက်မှု လုပ်ငန်းစဉ်များ	အဆိုပြုသူ (အမျိုးသားများ/ အမျိုးသမီးများ/အမျိုးသား+ အမျိုးသမီး)	အခန်းကဏ္ဍ
၁	အစိုးရအဖွဲ့	၁၁	
၂	ကျေးရွာအုပ်စုအဖွဲ့		
၃			
၄			
၅			

ခေါင်းစောင်၊ ကျေးရွာစီမံကိန်းအထောက်အကူပြုကော်မတီမှ အတည်ပြုသည်။

အမည် ဒေါ်နီနီ လက်မှတ် နီနီ နေ့စွဲ ၁၄.၁၂.၂၀၁၇

ဒုတိယနှစ်စက်ဝန်းကျေးရွာဖွံ့ဖြိုးရေးဦးစားပေးအစီအစဉ်

ပုံစံ - ၈ - ၃ ကျေးရွာဖွံ့ဖြိုးရေး ဦးစားပေးအစီအစဉ် (Form PC 3)

လမ်းညွှန်ချက်၊ အဆင့်(၃) ကျေးရွာမျှော်မှန်းချက်အစည်းအဝေး ပြီးဆုံးသောအခါ ကျေးရွာစီမံကိန်း အထောက်အကူပြု ဖော်မတီသည် လူထုစည်းရုံးရေးမှူးအကူအညီဖြင့် ဤပုံစံကိုပြည့်စုံအောင် ဖြည့်သွင်းရမည်။	
လူထုစည်းရုံးရေးမှူး/ဝန်ထမ်း အမည်	ဒေါ်လှစိုး၊ သာဓကေးရွာ
နေ့စွဲ	၂၀၂၄. ၁၀. ၁၀. ၁၇
စက်ဝန်းအား အမှတ်ဖြစ်ပါ (✓) □ စက်ဝန်း(၁) □ စက်ဝန်း(၂) □ စက်ဝန်း(၃) □ စက်ဝန်း(၄)	<input checked="" type="checkbox"/> စက်ဝန်း(၂) □ စက်ဝန်း(၃) □ စက်ဝန်း(၄)
ပြည်နယ်/တိုင်း	ကချင်ပြည်နယ်
မြို့နယ်	မုတ္တမမြို့နယ်
ကျေးရွာအုပ်စု	ဗွားလင်း
ကျေးရွာ	လှိုင်ဇွဲရွာ

က။ အခက်အခဲအတားအဆီးများအားဆွေးနွေးခြင်း - ယခုလက်ရှိအခြေအနေတွင် ဤကျေးရွာဖွံ့ဖြိုးတိုးတက်ရေးအတွက် အဓိက အခက်အခဲအတားအဆီးများသည် မည်သည်များဖြစ်ပါသနည်း။ (အမျိုးသား/သမီး အနည်းဆုံးအခက်အခဲ ၅ ခုစီဖော်ပြပါ)

အမျိုးသား အဖွဲ့မှ တင်ပြသောအခက်အခဲအတားအဆီးများ	အမျိုးသမီး အဖွဲ့မှ တင်ပြသောအခက်အခဲအတားအဆီးများ
၁။ စားနပ်ရိက္ခာရေးရာ၊ ကျန်းမာရေး၊ ပညာရေး၊ အလုပ်အကိုင်၊ အိမ်ထောင်ရေး၊ အကျင့်အမူအရာများကို ပြုပြင်ဆင်နွှဲပေးရန် လိုအပ်ပါသည်။	၁။ ကျန်းမာရေး၊ အလုပ်အကိုင်၊ အိမ်ထောင်ရေး၊ အကျင့်အမူအရာများကို ပြုပြင်ဆင်နွှဲပေးရန် လိုအပ်ပါသည်။
၂။ အလုပ်အကိုင်အခွင့်အလမ်း ဖန်တီးပေးရန် လိုအပ်ပါသည်။	၂။ အလုပ်အကိုင်အခွင့်အလမ်း ဖန်တီးပေးရန် လိုအပ်ပါသည်။
၃။ အိမ်ထောင်ရေး၊ အကျင့်အမူအရာများကို ပြုပြင်ဆင်နွှဲပေးရန် လိုအပ်ပါသည်။	၃။ အိမ်ထောင်ရေး၊ အကျင့်အမူအရာများကို ပြုပြင်ဆင်နွှဲပေးရန် လိုအပ်ပါသည်။
၄။ အကျင့်အမူအရာများကို ပြုပြင်ဆင်နွှဲပေးရန် လိုအပ်ပါသည်။	၄။ အကျင့်အမူအရာများကို ပြုပြင်ဆင်နွှဲပေးရန် လိုအပ်ပါသည်။

ခ။ မျှော်မှန်းခြင်း - နောင်လာမည့် (၅)နှစ် အတွင်း ကျေးရွာဖွံ့ဖြိုးရေး မျှော်မှန်းလျာထားချက်များအား တင်ပြပါ။

အမျိုးသားအဖွဲ့မှ တင်ပြသောမျှော်မှန်းချက်များ	အမျိုးသမီးအဖွဲ့မှ တင်ပြသောမျှော်မှန်းချက်များ
၁။ အကျင့်အမူအရာများကို ပြုပြင်ဆင်နွှဲပေးရန် လိုအပ်ပါသည်။	၁။ အကျင့်အမူအရာများကို ပြုပြင်ဆင်နွှဲပေးရန် လိုအပ်ပါသည်။
၂။ အလုပ်အကိုင်အခွင့်အလမ်း ဖန်တီးပေးရန် လိုအပ်ပါသည်။	၂။ အလုပ်အကိုင်အခွင့်အလမ်း ဖန်တီးပေးရန် လိုအပ်ပါသည်။
၃။ အိမ်ထောင်ရေး၊ အကျင့်အမူအရာများကို ပြုပြင်ဆင်နွှဲပေးရန် လိုအပ်ပါသည်။	၃။ အိမ်ထောင်ရေး၊ အကျင့်အမူအရာများကို ပြုပြင်ဆင်နွှဲပေးရန် လိုအပ်ပါသည်။
၄။ အကျင့်အမူအရာများကို ပြုပြင်ဆင်နွှဲပေးရန် လိုအပ်ပါသည်။	၄။ အကျင့်အမူအရာများကို ပြုပြင်ဆင်နွှဲပေးရန် လိုအပ်ပါသည်။

ဂ။ လူထုစီမံကိန်း၏ လာမည့် (၄) နှစ်အတွက် အကျိုးဝင်သော ဦးစားပေး ဖွံ့ဖြိုးတိုးတက်မှု လုပ်ငန်း အစီအစဉ်များအားဖော်ပြပါ။

အဆင့်	ကျေးရွာအတွက် ဦးစားပေး ဖွံ့ဖြိုးတိုးတက်မှု လုပ်ငန်းစဉ်များ	အဆိုပြုသူ (အမျိုးသားများ/ အမျိုးသမီးများ/အမျိုးသား+ အမျိုးသမီး)	ခန့်မှန်းကုန်ကျ စရိတ်	အကျိုးခံစားခွင့်ရှိသူ ခန့်မှန်းခြေ အရေ အတွက်
၀	မာစုစဉ်းမလေး ၁၃.၁၀ အောင်	m + ၁၁		
၂	ရွာတွင်းမာစု	m + ၁၀		
၃	မုန့်ကျွန်းကျေးရွာအတွက်	m + ၁၀		
၄	ရွာအတွင်းကျေးရွာအတွက်	m + ၁၀		
၅	ကျေးရွာအတွင်းကျေးရွာအတွက်	m + ၁၀		
၆				
၇				
၈				

ဃ။ လူထုစီမံကိန်း၏ လာမည့် (၄) နှစ်အတွက် အကျိုးမဝင်သော ဦးစားပေး ဖွံ့ဖြိုးတိုးတက်မှု လုပ်ငန်း အစီအစဉ်များအားဖော်ပြပါ။

အဆင့်	ကျေးရွာအတွက် ဦးစားပေး ဖွံ့ဖြိုး တိုးတက်မှု လုပ်ငန်းစဉ်များ	အဆိုပြုသူ (အမျိုးသားများ/ အမျိုးသမီးများ/အမျိုးသား+ အမျိုးသမီး)	အခန်းကဏ္ဍ
၀	၇၄.၆-၆၆	၁၁	
၂			
၃			
၄			
၅			

ခေါင်းဆောင်၊ ကျေးရွာစီမံကိန်းအထောက်အကူပြုကော်မတီမှ အတည်ပြုသည်။

အမည် ဦးစိုးမျိုး လက်မှတ် ၃၃ နေ့စွဲ ၁၆.၁၀.၂၀၁၇

တတိယနှစ်စက်ဝန်းကျေးရွာဖွံ့ဖြိုးရေးဦးစားပေးအစီအစဉ်

ပုံစံ - စ-၃ ကျေးရွာဖွံ့ဖြိုးရေး ဦးစားပေးအစီအစဉ် (Form PC 3)

လမ်းညွှန်ရွက်၊ အဆင့်(၃)ကျေးရွာဖွံ့ဖြိုးရေးမှန်းချက်အစည်းအဝေးပြီးဆုံးသောအခါ ကျေးရွာစီမံကိန်း အထောက်အကူပြု ကော်မတီသည် လူထုစည်းရုံးရေးမှူးအကူအညီဖြင့် ဤပုံစံကိုပြည့်စုံအောင် ဖြည့်သွင်းရမည်။	
လူထုစည်းရုံးရေးမှူး/ဝန်ထမ်း အမည် ဖေဖေဖေ ဖေဖေ	
နေ့စွဲ ၂၁.၉.၂၀၁၈	စက်ဝန်းအား အမှတ်ခြစ်ပါ (✓) <input type="checkbox"/> စက်ဝန်း(၁) <input type="checkbox"/> စက်ဝန်း(၂) <input checked="" type="checkbox"/> စက်ဝန်း(၃) <input type="checkbox"/> စက်ဝန်း(၄)
ပြည်နယ်/တိုင်း ကယား	မြို့နယ် လွင်လွင် ကျေးရွာအုပ်စု လွင်လွင် ကျေးရွာ လွင်လွင်

က။ အခက်အခဲအတားအဆီးများအားဆွေးနွေးခြင်း -

ယခုလက်ရှိအခြေအနေတွင်ဤကျေးရွာဖွံ့ဖြိုးတိုးတက်ရေးအတွက်အဓိကအခက်အခဲအတားအဆီးများသည် မည်သည်များ ဖြစ်ပါသနည်း။ (အမျိုးသား/သမီး အနည်းဆုံးအခက်အခဲ ၅ ခုစီဖော်ပြပါ)

အုပ်စုဖွဲ့ဆွေးနွေးမှုများမှ တင်ပြသောအခက်အခဲအတားအဆီးများ	
၁။ မြက်ချိုးဟု၊ ၂။ ခြံခြံဟု၊ ၃။ ခြံခြံဟု၊ ၄။ ခြံခြံဟု၊ ၅။ ခြံခြံဟု၊ ၆။ ခြံခြံဟု၊ ၇။ ခြံခြံဟု၊ ၈။ ခြံခြံဟု၊ ၉။ ခြံခြံဟု၊ ၁၀။ ခြံခြံဟု	<input type="checkbox"/> ကျား၊ ငမ <input checked="" type="checkbox"/> ကျား၊ + မ
၂။ စက်ဝန်း(၂) ဖြစ်သော အခက်အခဲများတွင် အဓိကအခက်အခဲအတားအဆီးများမှာ မြက်ချိုးဟု၊ ၂။ ခြံခြံဟု၊ ၃။ ခြံခြံဟု၊ ၄။ ခြံခြံဟု၊ ၅။ ခြံခြံဟု၊ ၆။ ခြံခြံဟု၊ ၇။ ခြံခြံဟု၊ ၈။ ခြံခြံဟု၊ ၉။ ခြံခြံဟု၊ ၁၀။ ခြံခြံဟု ဖြစ်ပါသည်။	<input type="checkbox"/> ကျား၊ ငမ <input checked="" type="checkbox"/> ကျား၊ + မ
၃။ ကျောက်ခြံခြံခြင်း၊ ၄။ ခြံခြံခြင်း၊ ၅။ ခြံခြံခြင်း၊ ၆။ ခြံခြံခြင်း၊ ၇။ ခြံခြံခြင်း၊ ၈။ ခြံခြံခြင်း၊ ၉။ ခြံခြံခြင်း၊ ၁၀။ ခြံခြံခြင်း	<input type="checkbox"/> ကျား၊ ငမ <input checked="" type="checkbox"/> ကျား၊ + မ
၄။ မြက်ချိုးဟု၊ ၂။ ခြံခြံဟု၊ ၃။ ခြံခြံဟု၊ ၄။ ခြံခြံဟု၊ ၅။ ခြံခြံဟု၊ ၆။ ခြံခြံဟု၊ ၇။ ခြံခြံဟု၊ ၈။ ခြံခြံဟု၊ ၉။ ခြံခြံဟု၊ ၁၀။ ခြံခြံဟု	<input type="checkbox"/> ကျား၊ ငမ <input checked="" type="checkbox"/> ကျား၊ + မ
၆။ မြက်ချိုးဟု၊ ၂။ ခြံခြံဟု၊ ၃။ ခြံခြံဟု၊ ၄။ ခြံခြံဟု၊ ၅။ ခြံခြံဟု၊ ၆။ ခြံခြံဟု၊ ၇။ ခြံခြံဟု၊ ၈။ ခြံခြံဟု၊ ၉။ ခြံခြံဟု၊ ၁၀။ ခြံခြံဟု	<input type="checkbox"/> ကျား၊ ငမ <input checked="" type="checkbox"/> ကျား၊ + မ

ခ။ မျှော်မှန်းခြင်း- နောင်လာမည့် (၅) နှစ် အတွင်း ကျေးရွာဖွံ့ဖြိုးရေး မျှော်မှန်းလျာထားချက်များအား တင်ပြပါ။

အုပ်စုဖွဲ့ဆွေးနွေးမှုများမှ တင်ပြသောမျှော်မှန်းချက်များ	
၁။ မြက်ချိုးဟု၊ ၂။ ခြံခြံဟု၊ ၃။ ခြံခြံဟု၊ ၄။ ခြံခြံဟု၊ ၅။ ခြံခြံဟု၊ ၆။ ခြံခြံဟု၊ ၇။ ခြံခြံဟု၊ ၈။ ခြံခြံဟု၊ ၉။ ခြံခြံဟု၊ ၁၀။ ခြံခြံဟု	<input type="checkbox"/> ကျား၊ ငမ <input checked="" type="checkbox"/> ကျား၊ + မ
၂။ စက်ဝန်း(၂) ဖြစ်သော အခက်အခဲများတွင် အဓိကအခက်အခဲအတားအဆီးများမှာ မြက်ချိုးဟု၊ ၂။ ခြံခြံဟု၊ ၃။ ခြံခြံဟု၊ ၄။ ခြံခြံဟု၊ ၅။ ခြံခြံဟု၊ ၆။ ခြံခြံဟု၊ ၇။ ခြံခြံဟု၊ ၈။ ခြံခြံဟု၊ ၉။ ခြံခြံဟု၊ ၁၀။ ခြံခြံဟု ဖြစ်ပါသည်။	<input checked="" type="checkbox"/> ကျား၊ ငမ <input type="checkbox"/> ကျား၊ + မ
၃။ ကျောက်ခြံခြံခြင်း၊ ၄။ ခြံခြံခြင်း၊ ၅။ ခြံခြံခြင်း၊ ၆။ ခြံခြံခြင်း၊ ၇။ ခြံခြံခြင်း၊ ၈။ ခြံခြံခြင်း၊ ၉။ ခြံခြံခြင်း၊ ၁၀။ ခြံခြံခြင်း	<input type="checkbox"/> ကျား၊ ငမ <input checked="" type="checkbox"/> ကျား၊ + မ
၄။ မြက်ချိုးဟု၊ ၂။ ခြံခြံဟု၊ ၃။ ခြံခြံဟု၊ ၄။ ခြံခြံဟု၊ ၅။ ခြံခြံဟု၊ ၆။ ခြံခြံဟု၊ ၇။ ခြံခြံဟု၊ ၈။ ခြံခြံဟု၊ ၉။ ခြံခြံဟု၊ ၁၀။ ခြံခြံဟု	<input type="checkbox"/> ကျား၊ ငမ <input checked="" type="checkbox"/> ကျား၊ + မ
၅။ မြက်ချိုးဟု၊ ၂။ ခြံခြံဟု၊ ၃။ ခြံခြံဟု၊ ၄။ ခြံခြံဟု၊ ၅။ ခြံခြံဟု၊ ၆။ ခြံခြံဟု၊ ၇။ ခြံခြံဟု၊ ၈။ ခြံခြံဟု၊ ၉။ ခြံခြံဟု၊ ၁၀။ ခြံခြံဟု	<input type="checkbox"/> ကျား၊ ငမ <input checked="" type="checkbox"/> ကျား၊ + မ
၆။ မြက်ချိုးဟု၊ ၂။ ခြံခြံဟု၊ ၃။ ခြံခြံဟု၊ ၄။ ခြံခြံဟု၊ ၅။ ခြံခြံဟု၊ ၆။ ခြံခြံဟု၊ ၇။ ခြံခြံဟု၊ ၈။ ခြံခြံဟု၊ ၉။ ခြံခြံဟု၊ ၁၀။ ခြံခြံဟု	<input type="checkbox"/> ကျား၊ ငမ <input checked="" type="checkbox"/> ကျား၊ + မ

၈။ လူထုစီမံကိန်း၏ လာမည့် (၄) နှစ်အတွက် အကျုံးပင်သော ဦးစားပေး ဖွံ့ဖြိုးတိုးတက်မှု လုပ်ငန်း အစီအစဉ်များအားဖော်ပြပါ။

ဦးစားပေးအဆင့်	ကျေးရွာအတွက် ဦးစားပေး ဖွံ့ဖြိုးတိုးတက်မှု လုပ်ငန်းစဉ်များ	အဆိုပြုသူ	အခန်းကဏ္ဍ	ဦးစားပေးအဆင့်သတ်မှတ်ချက်	ခန့်မှန်းကုန်ကျစရိတ်	အကျိုးခံစားခွင့်ရှိသူ ခန့်မှန်းခြေအရေအတွက်		
						ကျား	မ	ပေါင်း
၁	ဥက္ကဋ္ဌကျေးရွာအစည်းအဝေး	m + 1၀	လမ်းပန်းဆက်သွယ်ရေး	၁		၁၁၃	၈၅	၁၉၈
၂	ကမ္ဘာ့အဖွဲ့အစည်း	m + 1၀	ကျေးဥစ္စာကုသထောက်ပံ့ရေး	၂		၁၁၃	၈၅	၁၉၈
၃	အထွေထွေကျေးရွာအစည်းအဝေး	m + 1၀	ပညာရေးဆိုင်ရာ အထောက်အပံ့	၃		၁၁၃	၈၅	၁၉၈
၄	ဝန်ထုပ်ဝန်ပိုးအစည်းအဝေး	m + 1၀	အထောက်အပံ့	၄		၁၁၃	၈၅	၁၉၈
၅	အထွေထွေကျေးရွာအစည်းအဝေး	m + 1၀	ပညာရေး	၅		၁၁၅	၈၅	၁၉၈
၆								
၇								
၈								

၉။ လူထုစီမံကိန်း၏ လာမည့် (၄) နှစ်အတွက် အကျုံးပင်သော ဦးစားပေး ဖွံ့ဖြိုးတိုးတက်မှု လုပ်ငန်း အစီအစဉ်များအားဖော်ပြပါ။

အဆင့်	ကျေးရွာအတွက် ဦးစားပေး ဖွံ့ဖြိုးတိုးတက်မှု လုပ်ငန်းစဉ်များ	အဆိုပြုသူ (အမျိုးသားများ/ အမျိုးသမီးများ/ အမျိုးသား+ အမျိုးသမီး)	အခန်းကဏ္ဍ
၁	မြို့နယ်အစည်းအဝေး	၁၀	မြို့နယ်အစည်းအဝေး
၂	အထွေထွေကျေးရွာအစည်းအဝေး	၁၀	အထွေထွေကျေးရွာအစည်းအဝေး
၃	ကျေးရွာအစည်းအဝေး	၈	ကျေးရွာအစည်းအဝေး
၄	အထွေထွေကျေးရွာအစည်းအဝေး	၁၀	အထွေထွေကျေးရွာအစည်းအဝေး
၅			
၆			
၇			
၈			

ခေါင်းဆောင်၊ ကျေးရွာစီမံကိန်းအထောက်အကူပြုကော်မတီမှအတည်ပြုသည်။

အမည် အစိုးရအဖွဲ့ လက်မှတ် Tha Zar နေ့စွဲ ၂၀.၉.၂၀၁၈

စတုတ္ထနှစ်ကျေးရွာဖွံ့ဖြိုးရေးဦးစားပေးအစီအစဉ်

ပုံစံ - စ-၃ ကျေးရွာဖွံ့ဖြိုးရေး ဦးစားပေးအစီအစဉ် (Form PC 3)

လယ်ဦးစီးဌာန၊ အစောင့်(၃)ကျေးရွာဖွံ့ဖြိုးရေးမှူးရုံးမှ ထုတ်ပေးသော အစီအစဉ်အား အတည်အကျ ပြုစုထုတ်ပြန်ခဲ့ပြီး မှတ်တမ်းတင်သည်။
 လူထုစည်းရုံးရေးမှူး/ဝန်ထမ်း အမည် ၂၅၂၃ နေရပ် ၂၅၂၃ ကျေးရွာ

စနစ် ၂၅၂၃ စက်ဝန်းအား အမှတ်ဖြစ်ပါ (V) စက်ဝန်း(၁) စက်ဝန်း(၂) စက်ဝန်း(၃) စက်ဝန်း(၄)

ပြည်နယ်/တိုင်း <u> ဧရာဝတီ </u>	မြို့နယ် <u> အင်းစိန်မြို့နယ် </u>	ကျေးရွာအုပ်စု <u> အင်းစိန်မြို့နယ် </u>	ကျေးရွာ <u> အင်းစိန်မြို့နယ် </u>
---------------------------------------	-------------------------------------------	------------------------------------------------	------------------------------------------

က၊ အခက်အခဲအတားအဆီးများအား ဖြေရှင်းခြင်း - ယခုလက်ရှိအခြေအနေတွင် ကျေးရွာဖွံ့ဖြိုးရေးတိုင်းတာရေးအတွက် အခက်အခဲအတားအဆီးများသည် မည်သည့်အရာဖြစ်ပါသနည်း။ (အမျိုးသား/သမီး အနည်းဆုံးအရက်အခဲ ၅ ခုစီဖော်ပြပါ)

အုပ်စုဖွဲ့ရွေးချယ်မှုများမှ တင်ပြသော အခက်အခဲအတားအဆီးများ	
၁။ ပြေးလွှားလမ်း၊ အဆင့်မြင့်ရေကန်၊ မီးဖိုချောင်ရုံ၊ စက်ရုံစက်ယာရောင်းခန်း၊ စက်ပစ္စည်းရောင်းချခန်း၊ စက်ပစ္စည်းကုန်သွယ်ရေးစင်္ကြံ၊ စက်ပစ္စည်းရောင်းချခန်း၊ စက်ပစ္စည်းရောင်းချခန်း	<input type="checkbox"/> ကျား <input checked="" type="checkbox"/> မ ကျား + မ
၂။ ရွာအတွင်း လမ်းအဆင့်မြင့်ရေကန်၊ မီးဖိုချောင်ရုံ၊ စက်ရုံစက်ယာရောင်းခန်း၊ စက်ပစ္စည်းရောင်းချခန်း၊ စက်ပစ္စည်းရောင်းချခန်း	<input type="checkbox"/> ကျား <input checked="" type="checkbox"/> မ ကျား + မ
၃။ ရွာအတွင်း လမ်းအဆင့်မြင့်ရေကန်၊ မီးဖိုချောင်ရုံ၊ စက်ရုံစက်ယာရောင်းခန်း၊ စက်ပစ္စည်းရောင်းချခန်း၊ စက်ပစ္စည်းရောင်းချခန်း	<input type="checkbox"/> ကျား <input checked="" type="checkbox"/> မ ကျား + မ
၄။ မီးဘေးဒဏ်၊ ရေအောက်၊ ရွာအတွင်း လမ်းအဆင့်မြင့်ရေကန်၊ မီးဖိုချောင်ရုံ၊ စက်ရုံစက်ယာရောင်းခန်း၊ စက်ပစ္စည်းရောင်းချခန်း၊ စက်ပစ္စည်းရောင်းချခန်း	<input type="checkbox"/> ကျား <input checked="" type="checkbox"/> မ ကျား + မ
၅။ ကျေးရွာအုပ်စု မှု နေထိုင်မှုအဆင့်မြင့်ရေကန်၊ မီးဖိုချောင်ရုံ၊ စက်ရုံစက်ယာရောင်းခန်း၊ စက်ပစ္စည်းရောင်းချခန်း၊ စက်ပစ္စည်းရောင်းချခန်း	<input type="checkbox"/> ကျား <input checked="" type="checkbox"/> မ ကျား + မ
၆။ စားထုတ်ပေးရေးအဖွဲ့အစည်း၊ မီးဘေးဒဏ်၊ ရွာအတွင်း လမ်းအဆင့်မြင့်ရေကန်၊ မီးဖိုချောင်ရုံ၊ စက်ရုံစက်ယာရောင်းခန်း၊ စက်ပစ္စည်းရောင်းချခန်း၊ စက်ပစ္စည်းရောင်းချခန်း	<input type="checkbox"/> ကျား <input checked="" type="checkbox"/> မ ကျား + မ
၇။ ကျေးရွာအုပ်စု မှု နေထိုင်မှုအဆင့်မြင့်ရေကန်၊ မီးဖိုချောင်ရုံ၊ စက်ရုံစက်ယာရောင်းခန်း၊ စက်ပစ္စည်းရောင်းချခန်း၊ စက်ပစ္စည်းရောင်းချခန်း	<input type="checkbox"/> ကျား <input checked="" type="checkbox"/> မ ကျား + မ
၈။ စက်ပစ္စည်းရောင်းချခန်း၊ စက်ပစ္စည်းရောင်းချခန်း၊ စက်ပစ္စည်းရောင်းချခန်း၊ စက်ပစ္စည်းရောင်းချခန်း၊ စက်ပစ္စည်းရောင်းချခန်း	<input type="checkbox"/> ကျား <input checked="" type="checkbox"/> မ ကျား + မ

ခ၊ မျှော်မှန်းခြင်း နေရာလွယ် (၅) နှစ် အတွင်း ကျေးရွာဖွံ့ဖြိုးရေး မျှော်မှန်းချက်များအား တင်ပြပါ။

အုပ်စုဖွဲ့ရွေးချယ်မှုများမှ တင်ပြသော မြှောက်နှိုးချက် များ	
၁။ စက်ပစ္စည်းရောင်းချခန်း၊ စက်ပစ္စည်းရောင်းချခန်း၊ စက်ပစ္စည်းရောင်းချခန်း၊ စက်ပစ္စည်းရောင်းချခန်း၊ စက်ပစ္စည်းရောင်းချခန်း	<input type="checkbox"/> ကျား <input checked="" type="checkbox"/> မ ကျား + မ
၂။ စက်ပစ္စည်းရောင်းချခန်း၊ စက်ပစ္စည်းရောင်းချခန်း၊ စက်ပစ္စည်းရောင်းချခန်း၊ စက်ပစ္စည်းရောင်းချခန်း၊ စက်ပစ္စည်းရောင်းချခန်း	<input type="checkbox"/> ကျား <input checked="" type="checkbox"/> မ ကျား + မ
၃။ စက်ပစ္စည်းရောင်းချခန်း၊ စက်ပစ္စည်းရောင်းချခန်း၊ စက်ပစ္စည်းရောင်းချခန်း၊ စက်ပစ္စည်းရောင်းချခန်း၊ စက်ပစ္စည်းရောင်းချခန်း	<input type="checkbox"/> ကျား <input checked="" type="checkbox"/> မ ကျား + မ
၄။ မီးဘေးဒဏ်၊ ရေအောက်၊ ရွာအတွင်း လမ်းအဆင့်မြင့်ရေကန်၊ မီးဖိုချောင်ရုံ၊ စက်ရုံစက်ယာရောင်းခန်း၊ စက်ပစ္စည်းရောင်းချခန်း၊ စက်ပစ္စည်းရောင်းချခန်း	<input type="checkbox"/> ကျား <input checked="" type="checkbox"/> မ ကျား + မ
၅။ ကျေးရွာ အုပ်စု မှု နေထိုင်မှုအဆင့်မြင့်ရေကန်၊ မီးဖိုချောင်ရုံ၊ စက်ရုံစက်ယာရောင်းခန်း၊ စက်ပစ္စည်းရောင်းချခန်း၊ စက်ပစ္စည်းရောင်းချခန်း	<input type="checkbox"/> ကျား <input checked="" type="checkbox"/> မ ကျား + မ
၆။ စက်ပစ္စည်းရောင်းချခန်း၊ စက်ပစ္စည်းရောင်းချခန်း၊ စက်ပစ္စည်းရောင်းချခန်း၊ စက်ပစ္စည်းရောင်းချခန်း၊ စက်ပစ္စည်းရောင်းချခန်း	<input type="checkbox"/> ကျား <input checked="" type="checkbox"/> မ ကျား + မ

ပုံစံ - ၈-၃ ကျေးရွာဖွံ့ဖြိုးရေး ဦးစားပေးအပ်အစဉ် (Form PC 3)

လယ်ယာများ၊ အထင်(၃)ကျေးရွာမှန်များချက်အစဉ်အတိုင်းပြုစုထားသော အကျေးရွာစီမံကိန်း အထောက်အကူပြု မော်ပတီသည် လူထုစည်းရုံးရေးမှူးအကူအညီဖြင့် ဤပုံစံကိုဖြည့်စုံအောင် ဖြည့်သွင်းရမည်။

လူထုစည်းရုံးရေးမှူး/ဝန်ထမ်း အမည် ဒေါ်ကလေးယုဝင်း

ခုနှစ် ၂၅-၉-၂၀၁၉ စက်တင်ဘာ၊ အမှတ်ဖြစ်ပါ (✓) စက်တင်ဘာ(၁) စက်တင်ဘာ(၂) စက်တင်ဘာ(၃) စက်တင်ဘာ(၄)

ပြည်နယ်/ခရိုင်၊ ကယား၊ ရွှေလင်းမြို့နယ်၊ ကျေးရွာအုပ်စု ဌာနချုပ်၊ ကျေးရွာ ကွင်းဥက္ကဋ္ဌ

က၊ အခက်အခဲအတားအဆီးများအားဆွေးနွေးခြင်း - ယခုလက်ရှိအခြေအနေတွင်ဤကျေးရွာဖွံ့ဖြိုးတိုးတက်ရေးအတွက် အဓိကအခက်အခဲအတားအဆီးများသည် ပညာသည်များဖြစ်ပါသည်။ (အမျိုးသား/သမီး အနည်းဆုံးအခက်အခဲ ၅ ခုစီဖော်ပြပါ)

အုပ်စုဖွဲ့စည်းမှုများမှ တင်ပြသောအခက်အခဲအတားအဆီးများ	
၉။ အသားစုများကောင်းပါက များ၍ ခိုအောင်းခြင်းကြောင့် မြို့နယ်အုပ်စုအတွက်	<input type="checkbox"/> ကျား၊ ငမ <input checked="" type="checkbox"/> ကျား+ ငမ
ကျွမ်းကျင်မှု မရှိပါ။ အားနည်းခြင်း ဖြစ်ပါသည်။	<input type="checkbox"/> ကျား၊ ငမ <input type="checkbox"/> ကျား+ ငမ
	<input type="checkbox"/> ကျား၊ ငမ <input type="checkbox"/> ကျား+ ငမ
	<input type="checkbox"/> ကျား၊ ငမ <input type="checkbox"/> ကျား+ ငမ
	<input type="checkbox"/> ကျား၊ ငမ <input type="checkbox"/> ကျား+ ငမ
	<input type="checkbox"/> ကျား၊ ငမ <input type="checkbox"/> ကျား+ ငမ
	<input type="checkbox"/> ကျား၊ ငမ <input type="checkbox"/> ကျား+ ငမ
	<input type="checkbox"/> ကျား၊ ငမ <input type="checkbox"/> ကျား+ ငမ

ခ၊ မျှော်မှန်းခြင်း- နောင်လာမည့် (၅)နှစ် အတွင်း ကျေးရွာဖွံ့ဖြိုးရေး မျှော်မှန်းလျာထားချက်များအား တင်ပြပါ။

အုပ်စုဖွဲ့စည်းမှုများမှ တင်ပြသောအခက်အခဲအတားအဆီးများ	
၇။ အသားစုစုစုပေါင်း လက်ထောက် များပြားစေရန်အတွက် တစ်ဦးတစ်ဦးလျှင် ကျွမ်းကျင်မှုပေးခြင်း	<input type="checkbox"/> ကျား၊ ငမ <input checked="" type="checkbox"/> ကျား+ ငမ
၈။ အားနည်းသူများ ပါဝင်စေရန်အတွက် ဖြစ်နိုင်စေရန်အတွက်	<input checked="" type="checkbox"/> ကျား၊ ငမ <input type="checkbox"/> ကျား+ ငမ
၉။ အသားစုစုစုပေါင်း အားနည်းသူများ ပါဝင်စေရန်အတွက် ကျွမ်းကျင်မှုပေးခြင်း	<input type="checkbox"/> ကျား၊ ငမ <input checked="" type="checkbox"/> ကျား+ ငမ
၁၀။ ကျွမ်းကျင်မှုပေးခြင်းအား ပေးအပ်ခြင်း	<input type="checkbox"/> ကျား၊ ငမ <input type="checkbox"/> ကျား+ ငမ
	<input type="checkbox"/> ကျား၊ ငမ <input type="checkbox"/> ကျား+ ငမ

က။ လူထုစီမံကိန်း၏ လာမည့် (၄) နှစ်အတွက် အကျုံးဝင်သော ဦးစားပေး ဖွံ့ဖြိုးတိုးတက်မှု လုပ်ငန်း အစီအစဉ်များအားဖော်ပြပါ။

ဦးစားပေးအဆင့်	ကျေးရွာအတွက် ဦးစားပေး ဖွံ့ဖြိုးတိုးတက်မှု လုပ်ငန်းစဉ်များ	အဆိုပြုသူ	အခန်းကဏ္ဍ	ဦးစားပေးအဆင့်သတ်မှတ်ချက်	ခန့်မှန်းကုန်ကျစရိတ်	အကျိုးခံစားခွင့်ရှိသူ ခန့်မှန်းခြေအရေအတွက်		
						ကျား	မ	ပေါင်း
၁	ဥစ္စာဖွံ့ဖြိုးရေးအဖွဲ့အစည်းဖွဲ့စည်းခြင်း	က+၆	ကပ်	၁	၁၆,၀၀၀,၀၀၀	၁၀၈	၉၃	၂၀၁
၂	ကျေးရွာအတွင်း ရေအောက်ဖွားဖွဲ့စည်းခြင်း	က+၆	ကျေးရွာအတွင်း	၂	၂၇,၀၀၀,၀၀၀	၁၀၈	၉၃	၂၀၁
၃	ရေသွယ်ချောင်းဖွဲ့စည်းခြင်း	က+၆	ကျေးရွာအတွင်း	၃	-	၁၀၈	၉၃	၂၀၁
၄	ရေသွယ်ချောင်းဖွဲ့စည်းခြင်း	၆	ပစ္စည်းရေးသားရေး/အချိန်သတ်မှတ်ရေး	၄	၁၅,၀၀၀,၀၀၀	၁၀၈	၉၃	၂၀၁
၅	ရေသွယ်ချောင်းဖွဲ့စည်းခြင်း	က+၆	ပစ္စည်းရေးသားရေး/အချိန်သတ်မှတ်ရေး	၅	၂၀,၀၀၀,၀၀၀	၁၀၈	၉၃	၂၀၁
၆	ရေသွယ်ချောင်းဖွဲ့စည်းခြင်း	က+၆	ပစ္စည်းရေးသားရေး/အချိန်သတ်မှတ်ရေး	၆	၁၂,၀၀၀,၀၀၀	၁၀၈	၉၃	၂၀၁
၇								
၈								

ဃ။ လူထုစီမံကိန်း၏ လာမည့် (၄) နှစ်အတွက် အကျုံးဝင်သော ဦးစားပေး ဖွံ့ဖြိုးတိုးတက်မှု လုပ်ငန်း အစီအစဉ်များအားဖော်ပြပါ။

အဆင့်	ကျေးရွာအတွက် ဦးစားပေး ဖွံ့ဖြိုးတိုးတက်မှု လုပ်ငန်းစဉ်များ	အဆိုပြုသူ (အမျိုးသားများ/အမျိုးသမီးများ/အမျိုးသား+အမျိုးသမီး)	အခန်းကဏ္ဍ
၁	ရေသွယ်ချောင်းဖွဲ့စည်းခြင်း	က + ၆	မြေချိုးရေး
၂	ရေသွယ်ချောင်းဖွဲ့စည်းခြင်း	က	အောက်ဖွားဖွဲ့စည်းရေး
၃	ရေသွယ်ချောင်းဖွဲ့စည်းခြင်း	၆	အောက်ဖွားဖွဲ့စည်းရေး
၄	ရေသွယ်ချောင်းဖွဲ့စည်းခြင်း	က + ၆	ကျေးရွာ
၅			
၆			
၇			
၈			

ခေါင်းစောင်။ ကျေးရွာစီမံကိန်းအထောက်အကူပြုကော်မတီမှအတည်ပြုသည်။

အမည် ဦးစိုးဦး လက်မှတ် နေ့ရက် ၂၀၁၆.၀၉.၂၀.၁၉

ကဏ္ဍအလိုက်ဦးစားပေးလုပ်ငန်းအကျဉ်းချုပ်ဇယား

ကဏ္ဍ	စဉ်	လုပ်ငန်းအမျိုးအစား	အဆိုပြုသူ (အမှန်ဖြစ်ရန်)			ခုနှစ်	ထောက်ပံ့မည့်အဖွဲ့အစည်း(သို့) ဌာန	မှတ်ချက်
			ကျား	မ	ကျား +မ			
အခြေခံအဆောက်အအုံကဏ္ဍ(လမ်း၊တံတား၊ ရေရရှိရေး၊မီးလင်းရေး)	၁	ရွာတွင်းကျောက်ချောလမ်းခင်းခြင်း			✓			
	၂	ခန်းမဆောင်တည်ဆောက်ခြင်း			✓			
	၃	ရေသွယ်ယူခြင်း			✓			
	၄	စာကြည့်တိုက်တည်ဆောက်ခြင်း			✓			
	၅							
	၆							
	၇							
လူမှုစီးပွားကဏ္ဍ(ပညာရေးကျန်းမာရေးနှင့်ဆိုင်သောအဆောက်အအုံများ နှင့် အခြားလိုအပ်ချက်များ)	၁	မူကြိုကျောင်းတည်ဆောက်ခြင်း		✓				
	၂	စာသင်ကျောင်းတိုးချဲ့တည်ဆောက်ခြင်း			✓			
	၃	ဆေးဝါးအသိပညာပေးသင်တန်း			✓			
	၄							
	၅							
အသက်မွေးဝမ်းကြောင်းကဏ္ဍ	၁	စိုက်ပျိုးမွေးမြူရေးအတွက်ထောက်ပံ့ငွေ			✓			
	၂	ကားဆိုင်ကယ်စက်ပြင်သင်တန်း	✓					
	၃	အပ်ချုပ်စက်သင်တန်း		✓				
	၄							
	၅							
	၆							
	၇							

အခြားကဏ္ဍ (ဌာနဆိုင်ရာများ၊ လွှဲပြောင်းနိုင်ခြင်းနှင့် အကောင် အထည်ဖော်နိုင်ခြင်းမရှိသောလုပ်ငန်းများ)	၀							
	၂							
	၃							
	၄							
	၅							
	၆							
သဘာဝဘေးအန္တရာယ်လျှော့ချရေးကဏ္ဍ	၀							
	၂							
	၃							
	၄							
	၅							
	၆							

ဦးစားပေးလုပ်ငန်းအကျဉ်းချုပ်ဇယား

စဉ်	လုပ်ငန်းအမည်	ဦးစားပေးအဆင့်	အဆိုပြုသူ (ကျား)	အဆိုပြုသူ (မ)	အဆိုပြုသူ (ကျား+မ)	မှတ်ချက်
၁။	ရွာတွင်းကျောက်ချောလမ်းခင်းခြင်း	၁			✓	
၂။	ကျေးရွာခန်းမဆောင်တည်ဆောက်ခြင်း	၂			✓	
၃။	ရေသွယ်ယူခြင်း	၃			✓	
၄။	မူကြိုကျောင်းတည်ဆောက်ခြင်း	၄		✓		
၅။	စသင်ကျောင်းဆောင်တိုးချဲ့တည်ဆောက်ခြင်း	၅			✓	
၆။	စာကြည့်တိုက်တည်ဆောက်ခြင်း	၆			✓	
၇။	စိုက်ပျိုးမွေးမြူရေးထောက်ပံ့ငွေ	၇			✓	
၈။	ကားဆိုင်စက်ပြုပြင်ရေးသင်တန်း	၈	✓			
၉။	ဆေးဝါအသိပညာပေးသင်တန်း	၉			✓	
၁၀။	အပ်ချုပ်စက်သင်တန်း	၁၀		✓		
၁၁။						
၁၂။						
၁၃။						

ပါဝင်ဆွေးနွေးသူ

ကျား - ၁၂ဦး

မ - ၂၂ဦး

မှတ်တမ်းတင်သူ

အမည် -ဒေါ်လူစီးယာအေးမွန်

ရာထူး -လူထုစည်းရုံးရေးမှူး

ကျေးရွာဖွံ့ဖြိုးရေးအစီအစဉ်ဆောင်ရွက်မှုမှတ်တမ်းဓါတ်ပုံများ

