

ပြည်ထောင်စုသမ္မတမြန်မာနိုင်ငံတော်အစိုးရ
စိုက်ပျိုးရေး၊ မွေးမြူရေးနှင့် ဆည်မြောင်းဝန်ကြီးဌာန
ကျေးလက်ဒေသဖွံ့ဖြိုးတိုးတက်ရေးဦးစီးဌာန
လွိုင်ကော်-ရှားတောမြို့နယ်



လူထုဗဟိုပြုစီမံကိန်း

National Community Driven Development Project



ကျေးရွာဖွံ့ဖြိုးရေးအစီအစဉ် (၂၀၁၉-၂၀၂၀)

Village Development Plan(VDP)

လွိုင်ကော်မြို့နယ်၊ နွားလဝါး ကျေးရွာအုပ်စု၊ လယ်ထွဲ(ရွာဟောင်း)

မာတိကာ

အကြောင်းအရာ	စာမျက်နှာ
၁။ မြို့နယ်ပြင်မြေပုံ	၃
၂။ အုပ်စုမြေပုံ	၄
၃။ အုပ်စုတွင်ပါဝင်သောကျေးရွာများစာရင်း	၅
၄။ ကျေးရွာသမိုင်းကြောင်း(ကျေးရွာအခြေခံအချက်အလက်များ)	၆
၅။ လူထုပူးပေါင်းပါဝင်သော လူမှုဆန်းစစ်ခြင်းနှင့်အကဲဖြတ်ခြင်းလုပ်ငန်းစဉ် (PSA/PRA)အကျဉ်းချုပ်ဇယား	၇
၆။ လူမှုရေး နှင့် အရင်းအမြစ်ပြင်မြေပုံ	၈
၇။ လူမှုရေး နှင့် အရင်းအမြစ်ပြင်မြေပုံသုံးသပ်ချက်	၉
၈။ ဥစ္စာနေကြွယ်ဝမှုအဆင့် သတ်မှတ်ချက်ပြပုံ	၁၀
၉။ ဥစ္စာနေကြွယ်ဝမှုအဆင့်သတ်မှတ်ချက်ဇယားသုံးသပ်ချက်	၁၁
၁၀။ ရာသီခွင်ပြဇယား	၁၂
၁၁။ ရာသီခွင်ပြဇယားသုံးသပ်ချက်	၁၃
၁၂။ အရင်းအမြစ် အသုံးပြုမှုနှင့်ထိန်းချုပ်မှု	၁၄
၁၃။ အရင်းအမြစ် အသုံးပြုမှုနှင့်ထိန်းချုပ်မှု သုံးသပ်ချက်	၁၆
၁၄။ ပင့်ကူအိမ်ပြပုံ (ကျား၊မ)	၁၇
၁၅။ ပင့်ကူအိမ်သုံးသပ်ချက် (ကျား၊မ)	၁၈
၁၆။ အဖွဲ့အစည်းချိတ်ဆက်မှုပြပုံ	၁၉
၁၇။ အဖွဲ့အစည်းချိတ်ဆက်မှုပြပုံသုံးသပ်ချက်	၂၀
၁၈။ ကော်မတီဝင်များစာရင်း	၂၁
၁၉။ ကျေးရွာအုပ်စုကော်မတီဖွဲ့စည်းပုံဇယား	၂၂
၂၀။ ကျေးရွာအချက်အလက်များ (ပုံစံ-၁)	၂၄
၂၁။ စီမံကိန်းအချိန်ဇယား (ပုံစံ-၂)	၂၇
၂၂။ ကျေးရွာဖွံ့ဖြိုးရေးဦးစားပေးအစီအစဉ် (ပုံစံ-၃)	၂၈
၂၃။ အစည်းအဝေးမှတ်တမ်းများ	၃၈
၂၄။ ကဏ္ဍအလိုက်ဦးစားပေးဖွံ့ဖြိုးရေးလုပ်ငန်းစဉ်များ	၄၀
၂၅။ ဦးစားပေးလုပ်ငန်းများရွေးချယ်ခြင်းဇယား	၄၂
၂၆။ ကျေးရွာဖွံ့ဖြိုးရေးအစီအစဉ်ဆောင်ရွက်မှုမှတ်တမ်းဇယား	၄၃

ကျေးရွာအုပ်စုမြေပုံ



ကျေးရွာအုပ်စုတွင်ပါဝင်သောကျေးရွာများစာရင်း

စဉ်	ကျေးရွာအုပ်စုအမည်	ကျေးရွာအမည်	မှတ်ချက်
၁။	နွားလဝိုးအုပ်စု	နွားလဝိုးစံပြ	
၂။	နွားလဝိုးအုပ်စု	နွားလဝိုးရွာမ	
၃။	နွားလဝိုးအုပ်စု	ကယန်းကြူ	
၄။	နွားလဝိုးအုပ်စု	ပဒီးညေး	
၅။	နွားလဝိုးအုပ်စု	လယ်ထွဲရွာဟောင်း	
၆။	နွားလဝိုးအုပ်စု	လယ်ထွဲရွာသစ်	
၇။	နွားလဝိုးအုပ်စု	လင်ဖုံ(အထက်)	
၈။	နွားလဝိုးအုပ်စု	လင်ဖုံ(အောက်)	
၉။	နွားလဝိုးအုပ်စု	ဒေါခေါ်ရူ	
၁၀။	နွားလဝိုးအုပ်စု	မော်ချီးစုစည်း	
၁၁။	နွားလဝိုးအုပ်စု	၃ မိုင်ပကြံစံပြ	
၁၂။	နွားလဝိုးအုပ်စု	ထီးသူးကူး	
၁၃။	နွားလဝိုးအုပ်စု	ပျားကန်	
၁၄။	နွားလဝိုးအုပ်စု	မြေနီကုန်း	
၁၅။	နွားလဝိုးအုပ်စု	ထေးပလော်ရူ	
၁၆။	နွားလဝိုးအုပ်စု	ထီရီ	
၁၇။	နွားလဝိုးအုပ်စု	ကယန်းသာယာ(တောင်)	
၁၈။	နွားလဝိုးအုပ်စု	ကယန်းသာယာ(မြောက်)	
၁၉။	နွားလဝိုးအုပ်စု	သပြေကုန်း	
၂၀။	နွားလဝိုးအုပ်စု	ကျောက်ကြီး(တောင်)	

လူထုဗဟိုပြုစီမံကိန်းမှ လူထုပူးပေါင်းပါဝင်သောနည်းဖြင့် စတုတ္ထ နှစ်စီမံကိန်း မိတ်ဆက်အစည်းအဝေး

(၂၀၁၉-၂၀၂၀) ခုနှစ်

ကျေးရွာအုပ်စုအမည်-နွားလဝိုး ကျေးရွာအမည်-လယ်ထွဲ(ရွာဟောင်း)ရက်စွဲ ၁၆.၉.၂၀၁၉

၁။ ကျေးရွာသမိုင်းအကြောင်း

လယ်ထွဲရွာဟောင်းကျေးရွာတွင် အိမ်ခြေ(၂၅၅) အိမ်ရှိပါသည်။ ဗုဒ္ဓဘာသာ ကိုးကွယ် ကြသည်၊ အဓိကစိုက်ပျိုးသီးနှံမှာ ပြောင်းဖူး ၊ စပါး ၊ ပဲစဉ်းငုံ ၊ မြေပဲစသည်တို့ဖြစ်ပါသည် ၊ လယ်ထွဲရွာဟောင်း ကျေးရွာသည် ပထဝီ အနေအထားအရလျှင်ကော်မြို့နယ်၏ အရှေ့မြောက်ဘက် (၆)မိုင်အကွာတွင် တည်ရှိပါသည်။ ပြည်ထောင်စုလမ်းမကြီးနှင့်(၁)မိုင် ခန့်အကွာတွင်တည်ရှိသည်။ လမ်းပန်းဆက်သွယ်ရေး ကောင်းမွန်သော်လည်း မိုးရာသီတွင်အချို့လမ်းများမှာ သွားလာရန်ခက်ခဲနေပါသေးသည်။

လယ်ထွဲရွာဟောင်းသည် မြန်မာနိုင်ငံလွတ်လပ်ရေးမရမှီ ၁၉၁၉ ခုနှစ်၊ အင်္ဂလိပ် အစိုးရ လက်ထက် အတည်းကစတင်တည်ထောင် ထားသောကျေးရွာဖြစ်ပါသည် ၊ ထိုစဉ် လယ်ထွဲကျေးရွာ၏ ပညာရေးမှာ ဘုန်းတော်ကြီးသင် ဗုဒ္ဓ၏ ဓမ္မစာပေသာ ဖြစ်ပြီး ၁၉၉၄ ခုနှစ် စပြီး မြန်မာနိုင်ငံတော် အစိုးရပညာရေးဝန်ကြီးဌာနမှ အစိုးရကျောင်းဆရာဦးသာထူး မှစတင် ကာပညာ သင်ကြားစေခဲ့သည်။

ယခင်လယ်ထွဲ ကျေးရွာသည် ယခုကျေးရွာ၏ အရှေ့ဘက်တွင် တည်ရှိသည်။သောက်သုံးရေနှင့် ဝေးလံသောကြောင့် ရေနှင့်နီးသောနေရာကို ၁၉၇၄ခုနှစ်တွင် ရွှေ့ပြောင်းနေထိုင် လာကြပါသည်။ ကျေးရွာ၏ သောက်သုံးရေမှာ ယခင်ဘိုးဘွားခေတ် အတည်းကယနေထိတိုင် ထိရိရေထွက်ပေါက် တစ်ခုတည်း သာရှိခဲ့ပြီးအားထားရပါသည်။ ထိုစဉ်အခါကထိရိရေထွက်ပေါက်မှ ရေသည် ကျေးရွာ၏ ရေကန်အတွင်း သို့စီးဝင်သည်။ ကျေးရွာ၏ ရေကန်အတွင်းရေရှိနေချိန်တွင် ကန်နှင့်မနီးမဝေးနေရာတွင် လက်တူးရေတွင်းတူးဖော်ကြပြီးသောက်သုံးရေအဖြစ် အသုံးပြုကြပါသည်။ ထိုနောက်နိုင်ငံတော် အစိုးရမှ လယ်ယာစိုက်ပျိုးရေးလုပ်ငန်းအတွက် ရေကောင်းစွာရရှိစေရန် ရည်ရွယ်ပြီး နွားလဝိုးသည် ကိုတူးဖော်ပြီး ထိရိရေထွက်ပေါက်မှစီးလာသောရေကိုဆည်အတွင်းသို့ သိုလှောင်ထားပါသည်။

ထိုနွားလဝိုးသည် တည်ဆောက်ပြီးနောက်ပိုင်းတွင် ကျေးရွာ၏ရေကန်အတွင်းရေမရှိပါသဖြင့် သောက်သုံးရေအဖြစ် အသုံးပြုသောရေတွင်းမှာလည်းခမ်းခြောက်လာပါသည်။ ထိုနောက် ကျေးရွာ၏ သောက်သုံးရေ ရရှိရေးအတွက် ၁၉၉၈ခုနှစ်တွင် ထိရိရေထွက်ပေါက်မှ ကျေးရွာအထိတိုက်ရိုက် ရေပိုက်သွယ်ယူခဲ့သည်။ရေပိုက်သွယ်ယူသည့်နေ့မှစပြီးသောက်သုံးရေအဆင်ပြေမှုရှိသော်လည်း ၂၀၀၆ ခုနှစ်မှစပြီး အကြောင်း အကြောင်းကြောင့်လူတစ်စုမှ ရေပိုက်ပျက်စီးခြင်း ၊ ရေသွယ်ယူမှု ပိတ်ပင်ခြင်းစသောအဟန့် အတားများပြုလုပ်ကာယခုတွင် ကျေးရွာ၏သောက်သုံးရေကို အင်္ဂလိပ်တိုင်းကို သာအသုံးပြုရပါသည်။

မှတ်တမ်းတင်သူ

အမည် - ဒေါ်လူစီးယာအေးမွန်

ရာထူး- လူထုစည်းရုံးရေးမှူး

လူထုပူးပေါင်းပါဝင်သောလူမှုဆန်းစစ်ခြင်းနှင့်အကဲဖြတ်ခြင်းလုပ်ငန်းစဉ် (PSA/PRA) အကျဉ်းချုပ်ဇယား

စဉ်	အကြောင်းအရာ	ရက်စွဲ	ဦးတည်အုပ်စု	တက်ရောက်သူ			အဓိကဆွေးနွေးချက်များ
				ကျား	မ	ပေါင်း	
၁	လူမှုရေးအရင်းအမြစ် ပြမြေပုံ(social Map/Resource Map)	၁၉၀၂.၂၀.၂၅	ရပ်မိ၊ရပ်ဖ ကော်မတီဝင်များ	၈၈	၁၀၀	၁၈၈	အိမ်အမျိုးအစားများ၊အခြေခံအဆောက်အအုံများ၊လမ်းပန်းဆက်သွယ်ရေးအခြေအနေ၊လယ်ယာမြေမြစ်ချောင်း၊ရေတွင်းရေကန်သစ်တောများ
၂	ဥစ္စာနေကြွယ်ဝမှု အဆင့်သတ်မှတ်ချက် (Wealth Ranking)	၁၉၀၂.၂၀.၂၅	ချမ်းသာ၊ အလယ်အလတ်၊ နွမ်းပါးအုပ်စု	၈၈	၁၀၀	၁၈၈	ကျေးရွာလူမှုစီးပွားအုပ်စုများ၊ ခွဲခြားသတ်မှတ်နိုင်ရေးအတွက် အခြေခံစံနှုန်းများသတ်မှတ်ခြင်း ကျေးရွာသားများနှင့်အများသဘောတူခွဲခြားသတ်မှတ်ခြင်း
၃	ပိုင်ဆိုင်မှုသုံးသပ်ခြင်း	၁၉၀၂.၂၀.၂၅	ကော်မတီဝင်၊ အမျိုးသမီး၊ အမျိုးသားများ	၈၈	၁၀၀	၁၈၈	အမျိုးသမီးနှင့် အမျိုးသားများပိုင်ဆိုင်ပြီးထိန်းချုပ်ထားသည့် ပိုင်ဆိုင်မှု(သို့) အရင်းအမြစ် များကိုသုံးသပ်ခြင်း
၄	ရာသီခွင်ပြကွဲဒီဇိုင်း Seasonal Calender	၁၉၀၂.၂၀.၂၅	ကော်မတီဝင်၊ အမျိုးသမီး၊ အမျိုးသားများ	၈၈	၁၀၀	၁၈၈	ရာသီဥတု၊စိုက်ပျိုးသီးနှံများ၊ လယ်ယာလုပ်ငန်းများ၊ ဝင်ငွေထွက်ငွေ၊မွေးမြူရေးလုပ်ငန်းများ၊
၅	ပင့်ကူအိမ်ကွန်ယက် (Spider Web)	၁၉၀၂.၂၀.၂၅	အမျိုးသား၊ အမျိုးသမီးများ	၈၈	၁၀၀	၁၈၈	အမျိုးသား၊အမျိုးသမီးများ တန်းတူအခွင့်အရေးရရှိမှုနှင့်မရရှိသည့်အကြောင်း အရင်းများ
၆	အဖွဲ့အစည်းချိတ်ဆက်ပုံ (Venn Diagram)	၁၉၀၂.၂၀.၂၅	ကျေးရွာလူမှုဖွံ့ဖြိုးရေးအဖွဲ့အုပ်ချုပ်ရေးအဖွဲ့၊ကျေးရွာစီမံကိန်းအဖွဲ့	၈၈	၁၀၀	၁၈၈	ကျေးရွာတွင်ရှိအဖွဲ့အစည်းများနှင့်ဖွံ့ဖြိုးရေးလုပ်ငန်းအတွက်ချိတ်ဆက်ဆောင်ရွက်လုပ်ကိုင်မှု

ကျေးရွာ၏ လူမှုရေးအရင်းအမြစ်ပြမြေပုံရေးဆွဲခြင်း

လယ်ထွဲရွာဟောင်း ကျေးရွာသည် လျှင်ကော်မြို့၏အရှေ့ဘက်တွင် တည်ရှိပြီးရွာ၏အနောက်ဘက်တွင် မော်ချီးစုစည်း ၊ လယ်ထွဲရွာသစ် ၊ နွားလရိုးရွာမ စသောကျေးရွာများ တည်ရှိပါသည်။ လယ်ထွဲရွာသစ်မှ လယ်ထွဲရွာဟောင်းကို ကျောက်ချောလမ်းဖြင့် သွားလာနိုင်သည်။ လယ်ထွဲရွာဟောင်း ကျေးရွာသည် အိမ်ခြေစုစုပေါင်း(၂၅၅)အိမ် ရှိပြီးဗုဒ္ဓဘာသာကိုကိုးကွယ်ကြသည်။ ကျေးရွာတွင် အမျိုးသမီး ဦးဆောင်သောအိမ်စု(၄)စုရှိပါသည်။

လယ်ထွဲရွာဟောင်း၏ အဓိကစိုက်ပျိုးသီးနှံမှာစပါး ၊ မြေပဲ ၊ ပြောင်း ၊ ပဲစဉ်းငုံစသည်တို့ဖြစ်ပြီး နှမ်းကို အိမ်အသုံးပြုရန်အတွက် စိုက်ပျိုးကြပါသည်။ ယခုနောက်ပိုင်းတွင် ဂျင်းပိန်းဥပဲသီး စသော ခြံထွက်သီးနှံ များကိုစိုက်ပျိုးကြသည်။ ကျေးရွာတွင် သောက်သုံးရေဖူလုံမှုမရှိပါ ၊ မတ်လ မှ ဇွန်လအထိ သောက်သုံး ရေရှားပါးသည်အတွက် ဘုန်းကြီးကျောင်းဝင်ရှိ အင်္ဂါစီတွင်းကိုသာအားထားရပါသည်။ ထိုအင်္ဂါစီတွင်းတွင် သည်ကျေးရွာနှင့် ပေ(၃၀၀)အကွာတွင်တည်ရှိပြီးတစ်ရွာလုံးမအသုံးပြုသည့်အတွက် ရေခပ်သောအခါတွင် အချိန်ကြာခြင်း ၊ စောင့်ဆိုင်းနေရခြင်းစသောအခက်အခဲများကြုံတွေ့ရပါသည်။

လယ်ထွဲကျေးရွာတွင် မူလွန်ကျောင်းတစ်ကျောင်း ရှိသော်လည်း ကျောင်းသားဦးရေ များပြားသော ကြောင့် စာသင်ခန်းနေရာ အခက်အခဲများရှိပါသည်။ ထိုစာသင်ကျောင်းတွင် လယ်ထွဲရွာသစ်နှင့် ပဒါးညေးမှ ကျောင်းသား အချို့လည်းလာရောက် ပညာသင်ကြားကြပါသည်။ ကျေးရွာတွင် စာကြည့်တိုက် ရှိသော်လည်း ဗဟုသုတစုံလင်စွာ ရရှိနိုင်သောစာအုပ်စာပေမရှိခြင်း၊ ပရိဘောဂမရှိခြင်း စသည်တို့ကြောင့် စာဖတ်ခြင်း အားနည်းလာပါသည်။ ကျေးရွာတွင်ဘုန်းကြီးကျောင်း တစ်ကျောင်းရှိပြီးရွာ၏ အရှေ့ဘက် တွင် သဲတောင် သစ်တော အနည်းငယ်ရှိပါသည်။ ၂၀၁၀ခုနှစ်မှစပြီး ကျေးရွာအနီးရှိသစ်တောများ ခုတ်ခြင်းကြောင့် စတင်ပြုန်းတီးလာခဲ့ပါသည်။ ကျေးရွာအတွင်းရှိလမ်းများမှာ မြေသားလမ်းများရှိ သောကြောင့် မိုးရာသီတွင်ဗွက်ထပြီး ချိုင့်ခွက်များရေပုပ်သောကြောင့် သွားလာရန်ခက်ခဲပါသည်။ ကျေးရွာတွင် ခန်းမဆောင်ရှိသော်လည်း ခန်းမဆောင်ခြံစည်းရိုးနှင့် အိမ်သာလိုအပ်နေသေးပါသည်။

ဥစ္စာနေအဆင့် ခွဲခြားမှု စံနမူနာပုံစံ

မြို့နယ် ...လွိုင်ကော်၊ ကျေးရွာအုပ်စု-နွားလင်း၊ ကျေးရွာ-လယ်ထွဲ(ရွာဟောင်း)၊ ရက်စွဲ ...၁၆.၉.၂၀၁၉

အမျိုးအစား	သတ်မှတ်ချက်/ညွှန်းကိန်းများ	အိမ်ထောင်စု အရေအတွက်	ရာခိုင်နှုန်း
ချမ်းသာ	တိုက်(၂)ထပ်၊ ကား၊ ထော်လာဂျီ၊ ပုစဉ်ခေါင်း၊ ဆိုင်ကယ်(၂)စီး၊ ၊ တောင်ယာ မြေ(၁၀)ဧက၊လယ်ထွန်စက်၊လယ်(၃)ဧက	၁၀၀	၃၉%
အလယ်အလတ်	ပျဉ်ထောင်အိမ်၊ဆိုင်ကယ်(၁)စီး၊တီဗွီနှင့် တောင်ယာ(၅)ဧက	၁၂၅	၄၉%
ဆင်းရဲ/နွမ်းပါး	ထရုံအိမ်၊ဆိုင်ကယ်(၁)စီး၊ စက်ဘီး(၁)စီး ၊ နေ့စားလိုက်၊ တောင်ယာ(၂)ဧက	၃၀	၁၂%
စုစုပေါင်းအိမ်ထောင်စု		၂၅၅	၁၀၀%

ပါဝင်ဆွေးနွေးသူ

ကျား- ၈ဦး
မ - ၁၀၀ဦး

မှတ်တမ်းတင်သူ

အမည်-ဒေါ်လှစီးယာအေးမွန်
ရာထူး-လူထုစည်းရုံးရေးမှူး

ဥစ္စာနေကြွယ်ဝမှုဇယား သုံးသပ်ချက်

လွယ်ထွဲဟောင်း ကျေးရွာတွင် ဥစ္စာစနကြယ်ဝမှု အနေဖြင့် ချမ်းသာအဆင့်၊အလယ်အလတ် အဆင့် ဆင်းရဲနွမ်းပါးအဆင့်ဟူ၍ သုံးမျိုးခွဲခြားထားပါသည်။ ချမ်းသာအဆင့်တွင်တိုက်(၂)ထပ်၊ လယ်ထွန်စက်၊ တောင်ယာမြေ(၁၀)ဧက၊ ကား၊ ဆိုင်ကယ်(၂)စီး၊ လယ်(၃)ဧက၊ ထော်လာဂျီ တို.ကိုပိုင်ဆိုင်ထားသော အိမ်ခြေ(၁၀၀)အိမ်ရှိပါသည်။ ထိုသို့ပိုင်ဆိုင်ထားသော အိမ်ခြေများမှာ ရွာ၏အလယ်ပိုင်းတွင် တည်ရှိပါသည်။

အလယ်အလတ် အဆင့်တွင် ယာခင်း(၅)ဧက၊ ပျဉ်ထောင်အိမ် ဆိုင်ကယ်(၁)စီး၊ ၊တီဗွီ စသည်တို့ကို ပိုင်ဆိုင်ထားသော မိသားစုများ အိမ်ခြေမှာ (၁၂၅)အိမ်ရှိပါသည်။

ဆင်းရဲနွမ်းပါး အဆင့်တွင်ထရုံအိမ်၊ ယာ(၂)ဧက၊ ဆိုင်ကယ်(၁)စီး၊ စက်ဘီး(၁)စီး၊ နေစားလိုက်တို့ ဖြစ်ကြသည်။ထိုသို့ဆင်းရဲနွမ်းပါးသောအိမ်ခြေများမှာ(၃၀)အိမ်ရှိပါသည်။ဆင်းရဲသောမိသားစုများသည်ကျေး ရွာ၏မြောက်ဘက်နှင့် အရှေ့ဘက်တွင်ရှိပါသည်။ ဆင်းရဲနွမ်းပါးသည့်အကြောင်းရင်းမှာ မိသားစုများခြင်း၊ ပညာဗဟုသုတ အားနည်းခြင်း၊ စိုက်ပျိုးအနည်းငယ်ရှိသော်လည်း စိုက်ပျိုးရေးနည်းပညာ လက်လမ်းမမှီခြင်း၊ အရင်းအနှီးမရှိခြင်းတို့ ကြောင့်ဖြစ်သည်။

ဆင်းရဲနွမ်းပါးသည့် အတွက်ကလေးများ၏ ပညာရေးကိုဆက်လက်မထောက်ပံ့နိုင်တော့ ပဲစားဝတ်နေရေး အတွက်တောင်ယာလုပ်ငန်းတွင် သာလုပ်ကိုင်စေခြင်း၊ တောင်ယာအငှားလိုက်ခြင်း တို့တွင်လုပ်ကိုင်စေခဲ့ပါသည်။ လွယ်ထွဲရွာဟောင်းကျေးရွာရှိ အချို့အမျိုးသမီးများမှာ ခြံတွင်စိုက်ပျိုး ထားသော ဟင်းသီးဟင်းရွက်များကို ဈေးသို့လိုက်လံရောင်းချခြင်းတို့ ဖြစ်စားဝတ်နေရေး အခက်အခဲများ ကို ဖြေရှင်းကြပါသည်။ ထို့ပြင်အချို့သော မိသားစုများမှာ စားဝတ်နေရေးခက်ခဲသည့် အတွက်သား သမီးများ၏ ပညာရေးကိုဆက်လက်ထား နိုင်အတွက်ပညာရေး ထောက်ပံ့စာရိတ်များကိုထောက်ပံ့ပေး ခြင်းဖြင့် ဆင်းရဲချို့တဲ့သော မိဘများအတွက် ပိုပြီးအဆင်ပြေလာမည်ဖြစ်သည်။

ရာသီခွင်ပြ ပြက္ခဒိန် သုံးသပ်ချက်

လယ်ထွဲရွာဟောင်းကျေးရွာသည် ပြောင်းဖူး၊ မြေပဲ၊ ပဲစဉ်းငုံ၊ စပါးတို့ကိုနယုန်လတွင် စိုက်ပျိုးကြပြီးမြေပဲကို သတင်းကျွတ်လနှင့် တန်ဆောင်မုန်းလတွင် နှုတ်ကြသည် ပြောင်းဖူး၊ ပဲစဉ်းငုံ၊ စပါးတို့ကို တန်းဆောင်မုန်းလနှင့် နတ်တော်လများတွင် ရိတ်သိမ်းကြသည်။ ထိုစိုက်ပျိုးရေးလုပ်ငန်းကိုသာအဓိကလုပ်ကိုင်ကြသည်။

ဝင်ငွေများအနေဖြင့် သီတင်းကျွတ်လနှင့် တန်းဆောင်မုန်းလများတွင် သီးနှံများ ရိတ်သိမ်းပြီး ရောင်းချသောကြောင့် ဝင်ငွေအများဆုံးရရှိသော လများဖြစ်သည်။ တစ်နှစ်ပတ်လုံးဝင်ငွေအနေဖြင့် စပါးဈေးပြောင်းဈေး အတက်အကျပေါ် မူတည်ပြီး တစ်နှစ်လျှင် (၅)သိန်းမှ (၁၀)သိန်း အထိရရှိပါသည်။ သီးနှံ များပိုးကျသောအချိန်အခါသည် ဝင်ငွေအနည်းငယ်သာရရှိပါသည်။ ထွက်ငွေများအနေဖြင့် တစ်နှစ်ပတ်လုံး ဖြစ်ပြီးပြောင်း၊ မြေပဲစိုက်ပျိုးချိန်နှင့် ရိတ်သိမ်းချိန် တို့တွင်ငွေ အထွက်များပြားသည်။

ကျန်းမာရေးအနေ ဖြင့်ကဆုန်နှင့် နယုန်လတွင်ငှက်ဖျား၊ တုတ်ကွေးအဖြစ်များပြီး တော်သလင်း၊ သီးတင်ကျွတ်လတွင် နှာစီးချောင်းဆိုး အဖြစ်များသည် ၊ အမျိုးသမီးများ၏ အဓိက အသက်မွေး ဝမ်းကြောင်းလုပ်ငန်းမှာ တောင်ယာ၊ လယ်ယာခြံထွက်သီးနှံများ စိုက်ပျိုးခြင်း တို့ဖြစ်ပါသည်။ အမျိုးသား၊အမျိုးသမီးများ ဝင်ငွေတူညီမှုမရှိပေ။ အမျိုးသမီးများ၏ ဝင်ငွေမှာ အမျိုးသားများ ထက်နည်းပါသည်။ ဝင်ငွေနည်းရသည့် အကြောင်းမှာအမျိုးသမီးများ သည် အိမ်မှုကိစ္စ၌သာ အချိန်ကုန်နေခြင်း၊ ပညာအားနည်းခြင်း၊ အလုပ်အကိုင်ရှားပါးခြင်း ကြောင့်ဖြစ်သည်။

အားလပ်သော အချိန်တွင်အမျိုးသားများသည် တောလိုက်ခြင်း၊ နေ့စားလိုက်ခြင်း၊ ကျပန်းအလုပ်လုပ်ခြင်းဖြစ် အသက်မွေးဝမ်း ကျောင်းပြုရပါသည်။ အမျိုးသမီးများမှာ အားလပ်ချိန်တွင်ထင်းခုတ်ခြင်း၊ ရေခပ်ခြင်းနှင့်အိမ်မှု ကိစ္စများ နှင့်အချိန်ကုန်နေကြပါသည်။

အရင်းအမြစ်သုံးစွဲမှုပုံစံပြဇယား

ကျေးရွာအုပ်စု-နွားလင်း၊

ကျေးရွာ -လွယ်ထွဲရွာဟောင်း

ရက်စွဲ ၁၆.၉.၂၀၁၉

အမျိုးသား	အမျိုးသမီး	အမျိုးသား+အမျိုးသမီး
သဲတောင်	အပ်ချုပ်စက်	မူကြိုကျောင်း
ဝါးပင်		ပြောင်းဖူးခင်း၊
ထော်လာဂျီ		အဝိစိတွင်း
စေတီ		ရေလှောင်ကန်
လက်သမား၊ပန်းရုံ		မီး
လယ်ထွန်စက်		ဖုန်း
ကိုင်းရှည်		လမ်း
		စာကြည့်တိုက်
	ကားဆိုင်ကယ်	
	ဘုန်းကြီးကျောင်း	
	စက်ဘီး	
	ဈေးဆိုင်	

ပါဝင်ဆွေးနွေးသူ

ကျား - ၈ဦး

မ - ၁၀ဦး

မှတ်တမ်းတင်သူ

အမည် -ဒေါ်လှစီးယာအေးမွန်

ရာထူး -လူထုစည်းရုံးရေးမှူး

အရင်းအမြစ်ထိန်းချုပ်မှုပုံစံပြဇယား

မြို့နယ် - လွိုင်ကော် ။ ကျေးရွာအုပ်စု-နွားလှိုင်း၊ ကျေးရွာ-လွယ်ထွဲရွာဟောင်း ရက်စွဲ ၁၆.၉.၂၀၁၉

အမျိုးသား	အမျိုးသမီး	အမျိုးသား+အမျိုးသမီး
သဲတောင်	အပ်ချုပ်စက်	မူကြိုကျောင်း
ဝါးပင်	ဈေးဆိုင်	ပြောင်းဖူးခင်း၊
ထော်လာဂျီ		ရေလှောင်ကန်
ကား၊ဆိုင်ကယ်		မီး
ဘုန်းကြီးကျောင်း		ဖုန်း
စေတီ		လမ်း
စက်ဘီး		စာကြည့်တိုက်
လက်သမား၊ပန်းရံ		
လယ်ထွန်စက်		
ကိုင်းရှည်		
အဝီစီတွင်း		

ပါဝင်ဆွေးနွေးသူ

ကျား - ၈ဦး

မ - ၁၀ဦး

မှတ်တမ်းတင်သူ

အမည် -ဒေါ်လူစီးယာအေးမွန်

ရာထူး -လူထုစည်းရုံးရေးမှူး

အရင်းအမြစ်ထိန်းချုပ်မှုပုံစံဇယားသုံးသပ်ချက်

လွယ်ထွဲ ရွာဟောင်းကျေးရွာတွင် အမျိုးသားများသည် သဲတောင်၊ဝါးပင်၊ ထော်လာဂျီ၊စေတီ၊ လက်သမား၊ပန်ရုံ၊ လယ်ထွန်စက်၊ ကိုင်းရှည်စသည်တို့ကို သုံးစွဲကြသော်လည်း ထိန်းချုပ်ရာ တွင်သဲတောင်၊ဝါးပင်၊ ထော်လာဂျီ၊ကား၊ ဆိုင်ကယ်၊ ဘုန်းကြီးကျောင်း၊ စေတီ၊စက်ဘီး၊ လက်သမား၊ပန်ရုံ၊ လယ်ထွန်စက်၊ ကိုင်းရှည်များကို ထိန်းချုပ်ထားပါသည်။

လွယ်ထွဲရွာဟောင်း ကျေးရွာတွင် အမျိုးသားနှင့် အမျိုးသမီးသုံးစွဲ ထားသော အရာများမှာ မူကြိုကျောင်း၊ ပြောင်းဖူးခင်း၊ ရေလှောင်ကန်၊ မီးဖုန်း၊လမ်း၊ စာကြည့်တိုက်၊ ကား၊ဆိုင်ကယ်၊ စာကြည့်တိုက်၊ဘုန်းကြီးကျောင်း၊ စက်ဘီး၊အဝီစီတွင်း၊ ဖြစ်ပြီးထိန်းချုပ်ထားသော အရာများမှာ မူကြိုကျောင်း၊ပြောင်းဖူးခင်း၊ ရေလှောင်ကန်၊ မီးဖုန်း၊လမ်း၊စာကြည့်တိုက် တို့ကိုသာ ထိန်းချုပ် ထားပါသည်။

ကျေးရွာတွင် အမျိုးသမီးများသာ အစီကသုံးစွဲထား အရာများမှာ အပ်ချုပ်စက်ဖြစ်ပြီး

ထိန်းချုပ်ရာတွင် အပ်ချုပ်စက်နှင့် ဈေးဆိုင်ကို ထိန်းချုပ်ထားပါသည်။ အမျိုးသမီးများ ထိန်းချုပ် ထားသောအရာများမှာ အနည်းငယ်သာရှိရသည့် အကြောင်းရင်းမှာ စက်ပစ္စည်းများ အကြောင်းနားမလည်ခြင်း ပျက်စီးလာပါက၊ ပြုပြင်မှုအားနည်းခြင်း ကျွမ်းကျင်မှုအားနည်း ကြောင့်ဖြစ်သည်။ ကျေးရွာတွင် အပ်ချုပ်စက်ရှိသော်လည်း တစ်ပိုင်တစ်နိုင်စီးပွားရေးအဖွင့် ဆိုင်ဖွင့်နိုင်မှု အားနည်းနေသေးသည်။ အကြောင်းရင်းမှာအပ်ချုပ်စက် သင်တန်းကို အခြေခံအဆင့် သာသင်ယူသည့်အတွက် ကြောင့်ဖြစ်သည်။ ဈေးဆိုင်ကို အမျိုးသမီးများ ထိန်းချုပ်ရခြင်းမှာ အမျိုးသမီးများသည် အမျိုးသားများထက် စိတ်ရှည်ခြင်း၊ စာရင်းဇယား၊ အသုံးစရိတ်များကို စေ့စပ်သေချာစွာ ဆောင်ရွက်ပေးနိုင်ခြင်းကြောင့်ဖြစ်သည်။

ပင့်ကူအိမ်သုံးသပ်ခြင်းပြပုံ

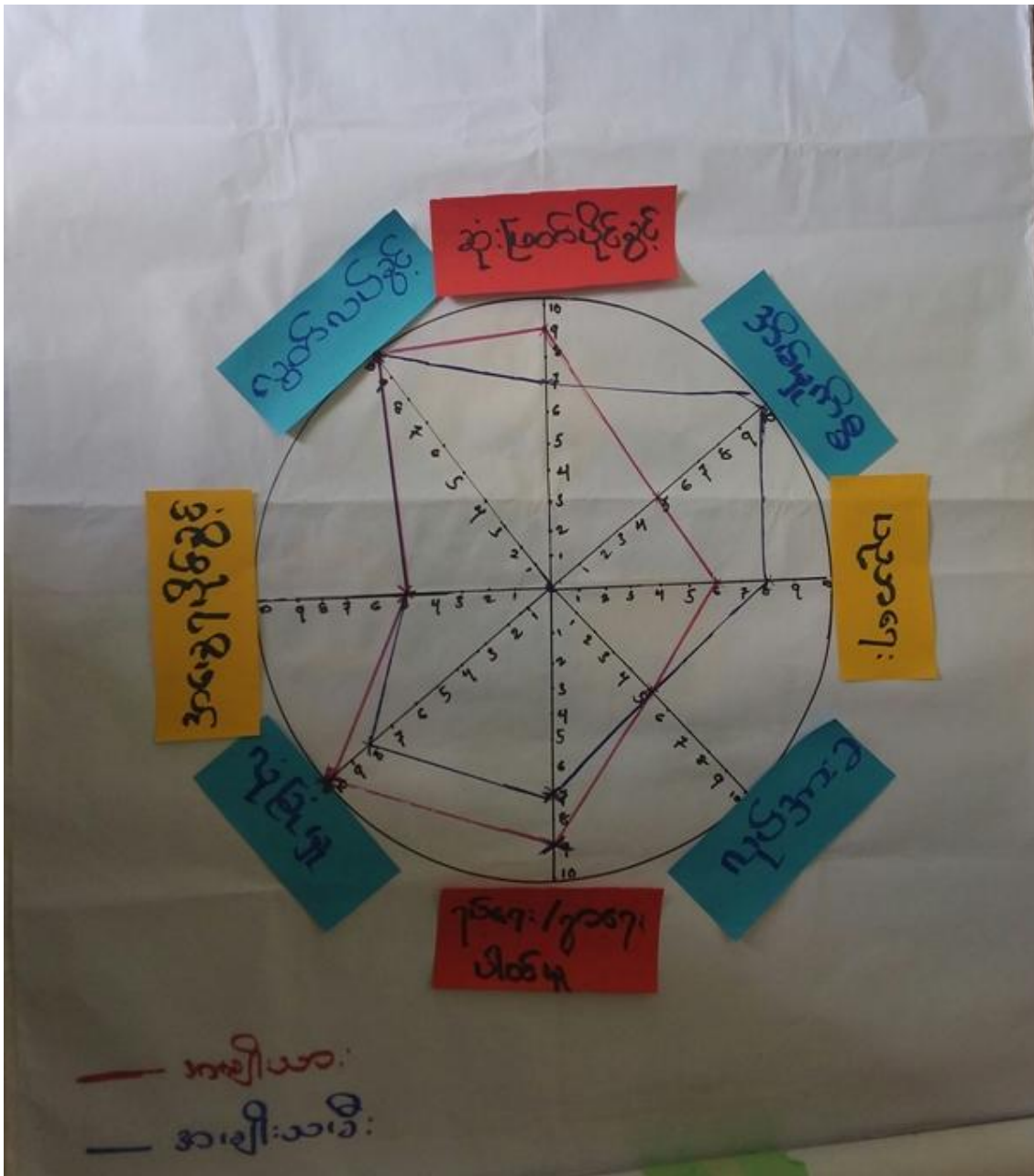

ပါဝင်ဆွေးနွေးသူ

ကျား - ၈ဦး

မ - ၁၀ဦး

မှတ်တမ်းတင်သူ

အမည် - ဒေါ်လှစီးယာအေးမွန် -

ရာထူး - လူထုစည်းရုံးရေးမှူး

ပင့်ကူအိမ် သုံးသပ်ချက်

လွယ်ထွဲရွာဟောင်း ကျေးရွာရှိ အမျိုးသမီးများသည် ဆုံးဖြတ်ပိုင်ခွင့်၊ ပူးပေါင်းပါဝင်ခွင့်စသည်များတွင် အမျိုးသားများထက် အားနည်းနေသည် ကိုတွေ့ရပါသည်။ ထို့သို့ဖြစ်ခြင်းမှာ အမျိုးသမီးများသည် ဝင်ငွေရရှိလုပ်ငန်းများ တွင်မပါဝင်နိုင်ခြင်း၊ အိမ်မှုကိစ္စရပ်များ၌ သာအချိန်ကုန်နေခြင်း၊ ရပ်ရေး၊ ရွာရေးကိစ္စများ ဆုံးဖြတ်ချက်ချရာတွင် ရှေးရိုးစွဲအစဉ် အလာများကြောင့် မပြောရဲ၊ မဆိုရဲခြင်း၊ လူရှေ့သူရှေ့တွင် ရှက်တတ်ခြင်း၊ ကြောက်တတ်ခြင်းတို့ ကြောင့် အမျိုးသားများ ထက် အားနည်းနေသေးသည်ကိုတွေ့ရပါသည်။

အမျိုးသားမီးများသည် အိမ်မှုကိစ္စများနှင့် ပညာသင်ရေး တတ်မြောက်မှုများတွင် အမျိုးသားများထက် အားသာနေသည်ကို တွေ့ရပါသည်။ အမျိုးသားများသည် လုပ်အားခ၊ ဆုံးဖြတ်ပိုင်ခွင့်၊ ဝင်ငွေများတွင် အမျိုးသမီးများထက်သာ လွန်နေသည်ကိုတွေ့ရပါသည်။ အမျိုးသားများသည် ဝင်ငွေရှာသော အလုပ်၌သာ စိတ်ဝင်စားသည့်အတွက် အိမ်မှုကိစ္စများတွင် အမျိုးသမီးများ ကိုပါဝင် ကူညီမှုအားနည်း နေပါသည်။

လွယ်ထွဲရွာ ဟောင်းကျေးရွာတွင် လုပ်အားခ၊ လွတ်လွပ်ခွင့်၊ အမွေရပိုင်ခွင့်များတွင် အမျိုးသားနှင့် အမျိုးသမီးများတန်းတူ အခွင့်အရေးရကြပါသည်။ လွယ်ထွဲရွာဟောင်းကျေးရွာရှိ အမျိုးသမီးများ အခြေအနေတိုးတက်လာစေရန် အပ်ချုပ်စက်သင်တန်းများ၊ လက်မှုသင်တန်းများ ဖြစ်သောချည် ထိုးသင်တန်း၊ ရပ်ရွာရေးကိစ္စများတွင် ဆုံးဖြတ်ခွင့်ပေးခြင်း၊ စီမံကိန်းလုပ်ငန်းခွဲများ တွင်ပါဝင်စေဖြင့် မိမိကိုယ်ကိုယ့်ကြည်မှုရှိလာပြီးဦးဆောင်လာနိုင်မည်ဖြစ်သည်။

အဖွဲ့အစည်းချိတ်ဆက်မှု ပြပုံ(ကျေးရွာအတွင်း/အပြင်



ပါဝင်ဆွေးနွေးသူ

ကျား-၈၈ဦး
 မ-၁၀၀ဦး

မှတ်တမ်းတင်သူ

အမည် -ဒေါ်လှစိန်လှစိန်
 ရာထူး -လူထုစည်းရုံးရေးမှူး

ကျေးရွာချိတ်ဆက်မှု သုံးသပ်ချက်

လယ်ထွဲရွာဟောင်းရှိ အဖွဲ့အစည်းများမှာ လူငယ်အဖွဲ့၊ ဒါနရွှေအိုးအဖွဲ့၊ ရပ်မိရပ်ဖအဖွဲ့၊ အုပ်ချုပ်ရေးမှူး၊ အဖွဲ့၊ကြက်ခြေနီအဖွဲ့၊ DRG၊ CDDအဖွဲ့ တို့ဖြစ်သည်။

အုပ်ချုပ်ရေးမှူးသည် ရွာတွင်းရအဖွဲ့အစည်းနှင့် ကျေးရွာပြင်ပရှိအဖွဲ့ အစည်းတို့ကို အများဆုံး ချိတ်ဆက်ပေးသောအဖွဲ့ဖြစ်သည်။

ဒါနရွှေအိုးနှင့် လူငယ်အဖွဲ့များသည် ရွာ၏သားရေး၊ နာရေး၊လူမှုရေး ကိစ္စရပ်များတွင် ပါဝင်ပြီး မိသားစုများသော ကျောင်းနေကလေးများ အတွက်ပညာရေးကို အစီကထောက်ပံ့ပေး သောအဖွဲ့ဖြစ်သည်။

ရပ်မိရပ်ဖအဖွဲ့သည် ကျေးရွာ၏ သာရေးပွဲလမ်း သဘင်၊ အစည်းအဝေးများတွင် ဆုံးဖြတ်ပေးပြီးကျေးရွာလူထုနှင့် အတူပူးပေါင်း ဆောင်ရွက်သောအဖွဲ့ဖြစ်သည်။

ကျေးရွာပြင်ပအဖွဲ့ အစည်းများတွင် ကျေးလက်ဦးဌာန၊ DRG၊ UNDP နှင့်လူထုဗဟိုပြု စီမံကိန်းတို့ဖြစ်သည်။ ကျေးလက်ဦးစီးအဖွဲ့မှာ အဓိကအားဖြင့် လမ်း၊ရေပေးဝေရေးလုပ်ငန်း ဆောင်ရွက်ပေးသည်။ DRGအဖွဲ့မှာအဓိကအားဖြင့် နွမ်းပါးသောမိသားစုများကိုငွေဖြင့် ထောက်ပေး သောအဖွဲ့ဖြစ်သည်။

UNDPအဖွဲ့သည် ၂၀၁၅ခုနှစ်တွင် လယ်ထွဲရွာဟောင်းကျေးရွာအတွက် ရေပိုက်များ၊ မြေဆီလွှာ ထိန်းသိမ်းရေးတို့ကို ဆောင်ရွက်ပေးသော ထောက်ပံ့ပေးသောအဖွဲ့ဖြစ်သည်။ ကြက်ခြေနီအဖွဲ့သည် ကျန်းမာရေးအတွက် ထောက်ပံ့ပေးပြီး၊စာသင်ကျောင်း အိမ်သာ ဆောက်လုပ်ပေးသော အဖွဲ့ဖြစ်သည်။ ၂၀၁၈ခုနှစ်တွင်ကျေးရွာ အတွက် ဂါလံ(၅၀၀၀) ရေလှောင်ကန် (၂)လုံးနှင့် ရေသွယ်ယူရန်အတွက် ရေငုတ်(၂၀)ခုကို ကျေးရွာလူထု နှင့်ပူးပေါင်းကာ သွယ်တန်းပေးခဲ့ပါသည်။

လူထုဗဟိုပြုစီမံကိန်းအဖွဲ့သည် ၂၀၁၇ခုနှစ်ဇန်နဝါရီလတွင် လွယ်ထွဲရွာဟောင်း ကျေးရွာ သို့ ဝင်ရောက်လာပြီး ဖွံ့ဖြိုးရေးလုပ်ဆောင်ပေး သောအဖွဲ့ဖြစ်သည်။ ၂၀၁၇ဇွန်လတွင် ကျေးရွာ အတွက် စာသင် ကျောင်းခြံစည်းရိုး ကာရံပေးခဲ့ပါသည်။ ထို့အပြင်၂၀၁၈ခုနှစ်တွင် ရွာတွင်း ကျောက်ချောလမ်း (၁)လမ်းကို စီမံကိန်းရန်ပုံငွေနှင့် ကျေးရွာလူထု လုပ်အားဖြင့် ပူးပေါင်း ကာ ရွာတွင်းကျောက်ချောလမ်းကိုခင်းနိုင်ခဲ့ပါသည်။

ကျေးရွာစီ/ထောက်ကော်မတီဖွဲ့စည်းပုံဇယား

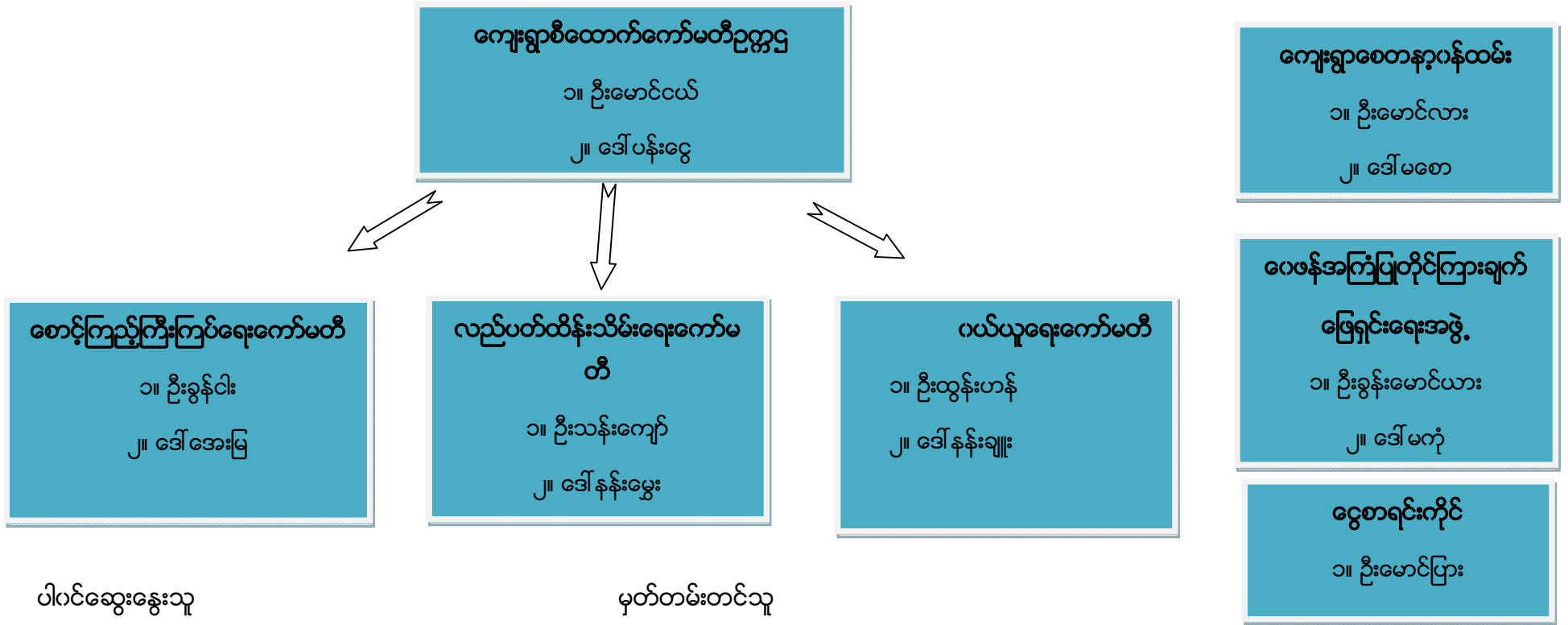

ပါဝင်ဆွေးနွေးသူ

ကျား-၈ဦး

မ -၁၀ဦး

မှတ်တမ်းတင်သူ

အမည် -ဒေါ်လှစီးယာအေးမွန်

ရာထူး-လူထုစည်းရုံးရေးမှူး

ကျေးရွာအုပ်စုစီထောက်ကော်မတီဖွဲ့စည်းပုံဇယား

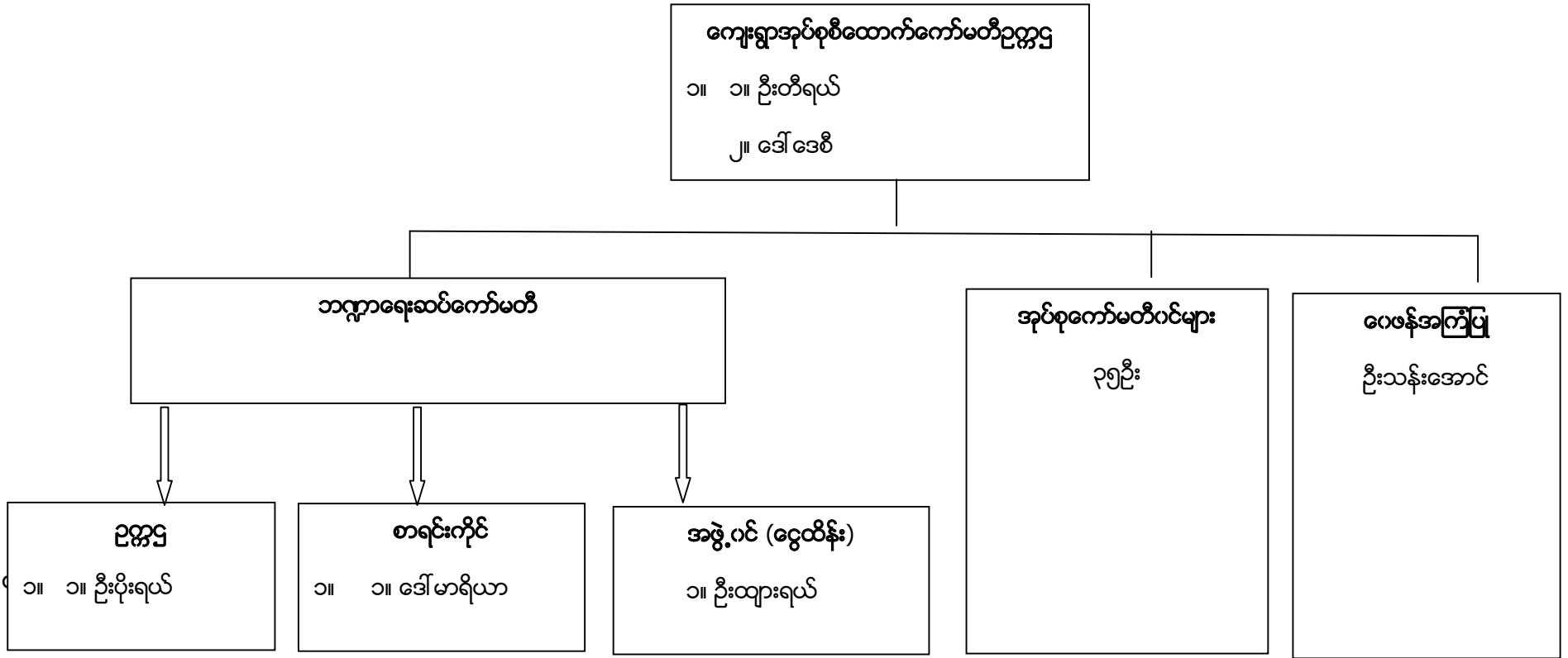

မှတ်တမ်းတင်သူ

အမည် - ဒေါ်လှစီးယာအေးမွန်

ရာထူး - လူထုစည်းရုံးရေးမှူး

ကျား - ၄၄

မ - ၃၂

အုပ်စုကော်မတီအဖွဲ့ဝင်များ

စဉ်	ကျေးရွာအမည်	ကော်မတီဝင်အမည်	
		ကျား	မ
၁	ထေးပလော်ခူ	ဦးဖရေရယ်	ဒေါ်ထွေးမြာ
၂	မြေနီကုန်း	အုပ်စုဘဏ္ဍာရေးဆပ်	ဒေါ်မာရီစလင်း
၃	ပျားကန်	ဦးယိုရှု	ဒေါ်နော်ထူးစေး
၄	ထီးသူးကူး	အုပ်စုစီထောက်	ဒေါ်မာရီ
၅	(၃)မိုင်ပကြီ	ဦးပေါလူ	ဒေါ်ငါးမြာဝင်း
၆	မော်ချီးစုစည်း	ဦးယောဟန်	အုပ်စုစာရင်းကိုင်
၇	လင်ဖုံအောက်	ဦးမြင့်ခိုင်	ဒေါ်နန်းငဲ့မူ
၈	လင်ဖုံထက်	ဦးခွန်ကြူး	ဒေါ်နန်းခမ်းကျော်
၉	ဒေါခေါ်ခူ	ဦးငါးရယ်	ညေးမြာ
၁၀	ကယန်းကြူခူ	အုပ်စုဘဏ္ဍာရေးဆပ်	ဒေါ်ဘဲမယ်
၁၁	ပဒါးညေး	ဦးပန်းစိန်	ဒေါ်ခင်စိန်
၁၂	လယ်ထွဲရွာသစ်	ဦးတီးခွန်	ဒေါ်ရွှေကြာ
၁၃	လယ်ထွဲရွာဟောင်း	ဦးမောင်ငယ်	ဒေါ်ပန်းငွေ
၁၄	နွားလဝိုးစံပြ	ဦးဘဲရယ်	ဒေါ်ဘယ်ရောနီကာ
၁၅	နွားလဝိုးရွာမ	ဦးကျော်မင်းသိုက်	ဒေါ်ညိုညိုစန်း
၁၆	ကယန်းသာယာတောင်	ဦးဒါးစိ	အုပ်စုစီထောက်
၁၇	ထိရီ	ဦးမောင်ဦး	ဒေါ်လှဝင်းကြည်
၁၈	ကယန်းသာယာမြောက်	ဦးမီးနီ	ဒေါ်ရုသာ
၁၉	အောင်သပြေကုန်း	ဦးနေထိုင်း	ဒေါ်စီးကာ
၂၀	ကျောက်ကြီးတောင်	ဦးသန်းထွန်းလင်း	ဒေါ်ပြုံးရွှင်

ပုံစံ - ၁ - ၁ ကျေးရွာအခြေခံအချက်အလက်များ (Form PC 1)

လမ်းညွှန်ချက်၊ ကျေးရွာတစ်ရွာသို့ ပထမဆုံးမိတ်ဆက်ရေးသွားရောက်သောအခါ လူထုစည်းရုံးရေးမှူးသည် ကျေးရွာခေါင်းဆောင်များအားကျေးရွာအချက်အလက်များကိုမေတ္တာရပ်ခံ၍တောင်းခံရသည်။ ဤအချက်အလက်များကိုစီမံကိန်းမိတ်ဆက်အစည်းဝေးမတိုင်မီတောင်းခံရမည်။ စီမံကိန်းမိတ်ဆက်အစည်းဝေးတွင် လူထုစည်းရုံးရေးမှူးသည် ဤအချက်အလက်များအား စစ်ဆေးပြီး မှန်ကန်အောင်ပြုလုပ်ရမည်။ ပြီးနောက်တွင် လူထုစည်းရုံးရေးမှူးမှ သတင်းအချက်အလက်ထံသို့ Tablets မှ တစ်ဆင့် ဖြည့်သွင်းရမည်။

ကျေးရွာခေါင်းဆောင် အမည် ဦးစောစော	ကျေးရွာခေါင်းဆောင်၏ ဖုန်းနံပါတ် ၀၇ - ၇၇၆၅၃၀၇၈၂	လူထုစည်းရုံးရေးမှူး၏အမည် - ဒေါ်ပုဇွန် - ပါမောက္ခအထွေထွေ	
ပြည်နယ်၊ တိုင်းဒေသကြီး၊ ကျေးရွာအုပ်စု - နယ်၊ ဝါး	မြို့နယ် - ဝါး	ကျေးရွာအုပ်စု - ဝါး	ကျေးရွာ လယ်ထွဲရွာဟောင်း

ကျေးရွာအုပ်စု

လူမျိုးစု	အိမ်ထောင်စုအရေအတွက်	ကိုးကွယ်သည့်ဘာသာ	အိမ်ထောင်စုအရေအတွက်
လူမျိုးစု (၁) - မြန်မာ	၂၅၅	ဘာသာ(၁) - မြန်မာ	၂၅၅
လူမျိုးစု (၂) -		ဘာသာ(၂) -	
လူမျိုးစု (၃) -		ဘာသာ(၃) -	
လူမျိုးစု (၄) -			
လူမျိုးစု (၅) -			
အခြား			
အရေအတွက်			
မသန်စွမ်းသူများ	၁၀		
သက်ကြီးရွယ်အိုများ (၆၅ နှစ် နှင့် အထက်)	၃၀		
စစ်ဘေးရှောင်			
	အမျိုးသား(အရေအတွက်)	အမျိုးသမီး(အရေအတွက်)	စုစုပေါင်းအရေအတွက်
လူဦးရေ	၅၈၀	၅၇၂	၁၀၇၂
လူမျိုးစု (၁) - မြန်မာ			
လူမျိုးစု (၂) -			
လူမျိုးစု (၃) -			
အခြား			
အိမ်ထောင်စုဦးစီး	၂၄၀	၁၅	၂၅၅

(ခ) အခြေခံအဆောက်အအုံ အသုံးအဆောင်များ

စာသင်ကျောင်း	အမှတ် ခြံပေါ်	ကျန်းမာရေး	အမှတ် ခြံပေါ်	ဘာသာရေးအဆောက် အအုံများ	အမှတ် ခြံပေါ်
အထက်တန်းကျောင်း	<input type="checkbox"/>	ဆေးရုံ	<input type="checkbox"/>	စေတီ	<input type="checkbox"/>
အလယ်တန်းကျောင်း	<input checked="" type="checkbox"/>	ကျန်းမာရေးဌာန	<input type="checkbox"/>	ဘုန်းကြီးကျောင်း	<input checked="" type="checkbox"/>
မူလတန်းကျောင်း	<input type="checkbox"/>	ကျန်းမာရေးဌာနခွဲ	<input type="checkbox"/>	ဟိန္ဒူဘုရားကျောင်း	<input type="checkbox"/>
မူကြိုကျောင်း	<input checked="" type="checkbox"/>	ဆေးပေးခန်း	<input type="checkbox"/>	ခရစ်ယာန်ကျောင်း	<input type="checkbox"/>
အခြား	<input type="checkbox"/>	အခြား	<input type="checkbox"/>	ဗလီ	<input type="checkbox"/>
				အခြား	<input type="checkbox"/>
မှတ်ချက် မူလတန်းကျောင်း		မှတ်ချက်		မှတ်ချက်	

(ဂ) ကျွမ်းကျင်သူများမှတ်တမ်း (ကျေးရွာတွင်နေထိုင်သော သို့မဟုတ် တခြားရွာမှလာရောက်သောကျွမ်းကျင်သူများ)

(ခ) စာသင်ကျောင်း		(ဂ) ကျန်းမာရေး		(ဂ) လက်မှုပညာရှင်				
	ရွာတွင်နေ ထိုင်သူ	အခြားရွာမှ လာသူ		ရွာတွင်နေ ထိုင်သူ	အခြား ရွာမှ လာသူ			
မူလတန်းပြဆရာ/မ	<input type="checkbox"/>	<input type="checkbox"/>	ဆရာမန်	<input type="checkbox"/>	<input type="checkbox"/>	လက်သမား	<input checked="" type="checkbox"/>	<input type="checkbox"/>
အထက်တန်းပြဆရာ/မ	<input type="checkbox"/>	<input type="checkbox"/>	လက်ထောက် ကျန်းမာရေးမှူး	<input type="checkbox"/>	<input type="checkbox"/>	ပန်းရုံ	<input checked="" type="checkbox"/>	<input type="checkbox"/>
အလယ်တန်းပြဆရာ/မ	<input type="checkbox"/>	<input checked="" type="checkbox"/>	အမျိုးသမီးကျန်းမာရေး ဆရာမ	<input checked="" type="checkbox"/>	<input type="checkbox"/>	လျှပ်စစ်ကျွမ်းကျင်၊ မီးသမား	<input type="checkbox"/>	<input type="checkbox"/>
မူကြိုဆရာ/မ	<input checked="" type="checkbox"/>	<input type="checkbox"/>	သားဖွားဆရာမ	<input checked="" type="checkbox"/>	<input type="checkbox"/>	ရေပိုက်သွယ်သူ	<input checked="" type="checkbox"/>	<input type="checkbox"/>
အခြား	<input type="checkbox"/>	<input type="checkbox"/>	ပြည်သူ့ကျန်းမာရေးလုပ်သား	<input type="checkbox"/>	<input type="checkbox"/>	စက်ပြင်ဆရာ	<input checked="" type="checkbox"/>	<input type="checkbox"/>
မှတ်ချက်			မှတ်ချက်			မှတ်ချက်		

(ဃ) ကျေးရွာသို့ ရောက်ရှိနိုင်သည့်လမ်းအခြေအနေ / ကျေးရွာတစ်ရွာသည် ၎င်း၏ကျေးရွာအုပ်စုနှင့် ဆက်သွယ်ထားသော လမ်းအခြေအနေ (အောက်ပါတို့ကိုပိုင်းပါ)

- ကျောက်ကြမ်းလမ်း ကတ္တရာလမ်း ကွန်ကရစ်လမ်း မော်တော်ဆိုင်ကယ်လမ်း
 ကျောက်ခင်းလမ်း မြေသားလမ်း လူသွားလမ်း အခြား _____

(င) ကျေးရွာဖွံ့ဖြိုးမှုစီမံချက်

ပိုင်းပါ

(၁) လူထုဗဟိုပြုစီမံကိန်းမစတင်မီ ဤကျေးရွာတွင်ကျေးရွာဖွံ့ဖြိုးမှု စီမံချက်ရှိခဲ့ပါသလား?

ရှိပါသည်/မရှိပါ/မသိပါ

(၂) ရှိခဲ့ပါလျှင် ဤစီမံချက်ကို မည်သည့် နှစ်တွင်ပြင်ဆင်ခဲ့ပါသနည်း?

နှစ်-----/မသိပါ

(၃) ဤစီမံချက်ကို မြို့နယ်မှအတည်ပြုခဲ့ပါသလား?

ပြုခဲ့ပါသည်/မပြုခဲ့ပါ /မသိပါ

(စ) ဝေဖန်အကွာအဝေး

(၁) ဤကျေးရွာ၏ဗဟိုမှင်းကျေးရွာအုပ်စု၏ဗဟိုအထိခရီးပိုင်းမည်မျှကွာဝေးသနည်း? မိုင်-----/မသိပါ

(၂) ဤကျေးရွာမှ ၎င်းကျေးရွာအုပ်စုဗဟိုအထိသွားလာရာတွင်ကြာမြင့်သည့်အချိန်၊

ခြောက်သွေ့ရာသီတွင်ကြာချိန်-----၁၅-----ထော်လာဂီ/မော်တော်ဆိုင်ကယ်/ခြေလျင်/လား/မော်တော်ဘုတ်/ အခြား-----

မိုးရာသီတွင်ကြာချိန်-----၁၅-----ထော်လာဂီ/မော်တော်ဆိုင်ကယ်/ခြေလျင်/လား/မော်တော်ဘုတ်/ အခြား-----

(ဆ) ပတ်ဝန်းကျင်ဆိုင်ရာသဘာဝဘေးအန္တရာယ်

ဤကျေးရွာတွင်ရေကြီးခြင်းကဲ့သို့ သဘာဝဘေးအန္တရာယ်ကျရောက်ဖူးခြင်း ရှိပါသလား။

မရှိပါ ရှိပါသည် ရှိလျှင်ဖော်ပြပါ-----

(ဇ) ကျေးရွာတွင် ဖွဲ့စည်းထားသော အဖွဲ့အစည်းများ

လူထုဗဟိုပြုစီမံကိန်းမတိုင်မီ ဤကျေးရွာတွင် ကျေးရွာဖွံ့ဖြိုးရေးအတွက် အစိုးရ(သို့)ရွာသားများကိုယ်တိုင်(သို့) စီမံကိန်းတစ်ခုခုမှ ဖွဲ့စည်းထားသည့် အဖွဲ့အစည်းများရှိပါသလား။

(၁) -----

(၂) -----

(ဈ) အထွေထွေအုပ်ချုပ်ရေး ဦးစီးဌာန (GAD) မှ မှတ်တမ်းတင်ထားခြင်း

ဤကျေးရွာသည် အထွေထွေအုပ်ချုပ်ရေး ဦးစီးဌာန (GAD) မှ မှတ်တမ်းတင်ထားမှု ရှိပါသလား။

မရှိပါ ရှိပါသည်

ကျေးရွာခေါင်းဆောင်

အမည် ဦးလှိုင်ဝေ

လက်မှတ်  ဇန်နဝါရီ ၂၀၁၉

လူထုစည်းရုံးရေးမှူး

အမည် ဒေါ်ကျွန်းသက်

လက်မှတ်  ဇန်နဝါရီ ၂၀၁၉

ပထမနှစ်စက်ဝန်းကျေးရွာဖွံ့ဖြိုးရေးဦးစားပေးအစီအစဉ်

ပုံစံ - ၈ - ၃ ကျေးရွာဖွံ့ဖြိုးရေး ဦးစားပေးအစီအစဉ် (Form PC 3)

လယ်ဥယျာဉ်ရွက်၊ အဆင့်(၃) ကျေးရွာမှန်မှန်ချက်အစည်းအဝေး ပြီးဆုံးသောအခါ ကျေးရွာစီမံကိန်း အထောက်အကူပြု ကော်မတီသည် လူထုစည်းရုံးရေးမှူးအကူအညီဖြင့် ဤပုံစံကိုပြည့်စုံအောင် ဖြည့်သွင်းရမည်။	
လူထုစည်းရုံးရေးမှူး/ဝန်ထမ်း အမည် <u>ဒေါ်မာရီအောင်</u>	
ဇနီး <u>၁၄.၂.၂၀၁၇</u>	စက်ဝန်းအား အမှတ်ခြစ်ပါ (✓) <input type="checkbox"/> စက်ဝန်း(၁) ✓ <input type="checkbox"/> စက်ဝန်း(၂) <input type="checkbox"/> စက်ဝန်း(၃) <input type="checkbox"/> စက်ဝန်း(၄)
ပြည်နယ်/တိုင်း <u>ကယား</u>	မြို့နယ် <u>ကျွန်းမော်</u> ကျေးရွာအုပ်စု <u>ဇားခါး</u> ကျေးရွာ <u>ပတ်ဝန်းကျင်ရွာ</u>
က။ အခက်အခဲအတားအဆီးများအားဆွေးနွေးခြင်း - ယခုလက်ရှိအခြေအနေတွင် ဤကျေးရွာဖွံ့ဖြိုးတိုးတက်ရေးအတွက် အဓိက အခက်အခဲအတားအဆီးများသည် မည်သည်များဖြစ်ပါသနည်း။ (အမျိုးသား/သမီး အနည်းဆုံးအခက်အခဲ ၅ ခုစီဖော်ပြပါ)	
အမျိုးသား အဖွဲ့မှ တင်ပြသောအခက်အခဲအတားအဆီးများ	အမျိုးသမီး အဖွဲ့မှတင်ပြသောအခက်အခဲအတားအဆီးများ
၁ <u>ဆောက်လုပ်ရေး ဝန်ထောက်မရှိခြင်း</u>	၁ <u>ဆောက်လုပ်ရေး ဝန်ထောက်မရှိခြင်း</u>
၂ <u>မြို့တွင်း ဂွာတွင်း နေထိုင်မှု အခက်အခဲ</u>	၂ <u>အထောက်အပံ့ မရှိသောကြောင့် ကျွမ်းကျင်သော အထောက်အပံ့</u>
၃ <u>မြို့ပြကျေးလက် ကလေးများ အကျွမ်းကျင်မှု မရှိခြင်း</u>	၃ <u>ဂွာတွင်း အထောက်အပံ့</u>
၄ <u>အထောက်အပံ့ မရှိသောကြောင့် အကျွမ်းကျင်မှု မရှိခြင်း</u>	၄ <u>ရရှိသော ဝန်ထောက်မရှိခြင်း</u>
၅ <u>မြို့တွင်း ဝန်ထောက်များ မရှိသောကြောင့် မရှိခြင်း</u>	၅ <u>အထောက်အပံ့ မရှိသောကြောင့် မရှိခြင်း</u>

ခ။ မျှော်မှန်းခြင်း - နောင်လာမည့် (၅) နှစ် အတွင်း ကျေးရွာဖွံ့ဖြိုးရေး မျှော်မှန်းချက်ထားချက်များအား တင်ပြပါ။

အမျိုးသားအဖွဲ့မှ တင်ပြသောမျှော်မှန်းချက်များ	အမျိုးသမီးအဖွဲ့မှ တင်ပြသောမျှော်မှန်းချက်များ
၁ <u>ဆောက်လုပ်ရေး ဝန်ထောက်များ ရရှိခြင်း</u>	၁ <u>ပတ်ဝန်းကျင် ဝန်ထောက်များ ရရှိခြင်း</u>
၂ <u>ဂွာတွင်း မြို့တွင်း နေထိုင်မှု အခက်အခဲ ဖြေရှင်းခြင်း</u>	၂ <u>အထောက်အပံ့ မရှိခြင်း</u>
၃ <u>မြို့ပြကျေးလက် ကလေးများ အကျွမ်းကျင်မှု မရှိခြင်း</u>	၃ <u>ဂွာတွင်း အထောက်အပံ့</u>
၄ <u>အကျွမ်းကျင်မှု မရှိသော ကလေးများ ရရှိခြင်း</u>	၄ <u>အထောက်အပံ့ မရှိခြင်း</u>
၅ <u>ဝန်ထောက်များ ရရှိခြင်း ဖြစ်စေရန်</u>	၅ <u>အထောက်အပံ့ မရှိခြင်း</u>

ဂ။ လူထုစီမံကိန်း၏ လာမည့် (၄) နှစ်အတွက် အကျိုးစီးပွား ဦးစားပေး ဖွံ့ဖြိုးတိုးတက်မှု လုပ်ငန်း အစီအစဉ်များအားဖော်ပြပါ။

အဆင့်	ကျေးရွာအတွက် ဦးစားပေး ဖွံ့ဖြိုးတိုးတက်မှု လုပ်ငန်းစဉ်များ	အဆိုပြုသူ (အမျိုးသားများ/ အမျိုးသမီးများ/ အမျိုးသား+ အမျိုးသမီး)	ခန့်မှန်းကုန်ကျ စရိတ်	အကျိုးစီးပွားခွင့်ရှိသူ ခန့်မှန်းခြေ အရေအတွက်
၁	<u>ကျောက် ချော့လမ်း</u>	<u>၈ + ၁၀</u>	<u>၁၇၄ သိန်း</u>	<u>၉၇၄</u>
၂	<u>မြို့ပြကျေးလက် အကျွမ်းကျင်မှု</u>	<u>၈ + ၁၀</u>	<u>၆၃ သိန်း</u>	<u>၉၇၄</u>
၃	<u>အထောက်အပံ့ မရှိခြင်း</u>	<u>၈</u>	<u>၄၅ သိန်း</u>	<u>"</u>
၄	<u>အထောက်အပံ့ မရှိခြင်း</u>	<u>၁၀</u>	<u>၃၁ သိန်း</u>	<u>"</u>
၅	<u>ဝန်ထောက်များ ရရှိခြင်း</u>	<u>၁၀</u>	<u>၁၇ သိန်း</u>	<u>"</u>

နမူနာ: ၁၁၀: ၁၅၀: ၈၆၀ တစ်ပြင်ပသော အခက်အခဲ

- ⑤ အခက်ကျော်စွမ်းရည်ပေးအားပေးခြင်း
- ② ဖုန်းဆက်ဆံရေးဆိုင်ရာအခက်အခဲ

နမူနာ: ၁၀၀: ၁၅၀: တစ်ပြင်ပသော ဖျော်ဖြော် ချက်

- ⑤ အခက်ကျော်စွမ်းရည်ပေးအားပေးခြင်း
- ② ဖုန်းဆက်ဆံရေးဆိုင်ရာအခက်အခဲ

နမူနာ: ၁၀၀: တစ်ပြင်ပသော အခက်အခဲ

- ⑤ အခက်ကျော်စွမ်းရည်ပေးအားပေးခြင်း
- ② အခက်ကျော်စွမ်းရည်ပေးအားပေးခြင်း
- ① အခက်ကျော်စွမ်းရည်ပေးအားပေးခြင်း

နမူနာ: ၁၀၀: တစ်ပြင်ပသော ဖျော်ဖြော် ချက်

- ⑤ အခက်ကျော်စွမ်းရည်ပေးအားပေးခြင်း
- ② အခက်ကျော်စွမ်းရည်ပေးအားပေးခြင်း
- ① အခက်ကျော်စွမ်းရည်ပေးအားပေးခြင်း

အဆင့်	ကျေးရွာအတွက် ဦးစားပေး ဖွံ့ဖြိုးတိုးတက်မှု လုပ်ငန်းစဉ်များ	အဆိုပြုသူ (အမျိုးသားများ/ အမျိုးသမီးများ/အမျိုးသား+ အမျိုးသမီး)	ခန့်မှန်းကုန်ကျ စရိတ်	အကျိုးခံစားခွင့်ရှိသူ ခန့်မှန်းခြေ အရေအတွက်
၁	ရေလျှောက်ကျေးရွာခေါင်းစီး	m + ၈		
၂	ဘုတ်လမ်း	m + ၁၀		
၃	ရေကျွတ်ဝတ်တံ	m ၁		
၄	ခင်းယာယီအောက်ခံစားပုံ နှင့် အိမ်ထောင်	၁၀		
၅	စတင်ကျေးရွာဖွင့်	m		/
၇				
၈				

ဃ။ လူထုစီမံကိန်း၏ လာမည့် (၄) နှစ်အတွက် အကျိုးမဝင်သော ဦးစားပေး ဖွံ့ဖြိုးတိုးတက်မှု လုပ်ငန်း အစီအစဉ်များအားဖော်ပြပါ။

အဆင့်	ကျေးရွာအတွက် ဦးစားပေး ဖွံ့ဖြိုး တိုးတက်မှု လုပ်ငန်းစဉ်များ	အဆိုပြုသူ (အမျိုးသားများ/ အမျိုးသမီးများ/အမျိုးသား+ အမျိုးသမီး)	အခန်းကဏ္ဍ
၁	ရေချွတ်ခေါင်းစီး	၈	
၂	ယုတ်ကျေးအတွက်ထောက်ပံ့ခြင်း	m + ၁၀	
၃	မြက်စိုက်ရေးစက်ပစ္စည်း	m	
၄			
၅			

ခေါင်းဆောင်၊ ကျေးရွာစီမံကိန်းအထောက်အကူပြုကော်မတီမှ အတည်ပြုသည်။

အမည် ဒေါ်အေးအေး လက်မှတ်  နေ့စွဲ 18.10.2017

၈။ လူထုစီမံကိန်း၏ လာမည့် (၄) နှစ်အတွက် အကျိုးမဝင်သော ဦးစားပေး ဖွံ့ဖြိုးတိုးတက်မှု လုပ်ငန်း အစီအစဉ်များအားဖော်ပြပါ။

- ဒေါ်အေးအေး
- ၆။ မြက်စိုက်ရေးစက်ပစ္စည်းထောက်ပံ့ခြင်း၊
စက်ယာယီအောက်ခံစားပုံ

ဒုတိယနစ်စက်ဝန်းကျေးရွာဖွံ့ဖြိုးရေးဦးစားပေးအစီအစဉ်

ပုံစံ - ၈ - ၃ ကျေးရွာဖွံ့ဖြိုးရေး ဦးစားပေးအစီအစဉ် (Form PC 3)

လမ်းညွှန်ချက်၊ အဆင့်(၃) ကျေးရွာမှော်မှန်းချက်အစည်းအဝေး ပြီးဆုံးသောအခါ ကျေးရွာစီမံကိန်း အထောက်အကူပြု ကော်မတီသည် လူထုစည်းရုံးရေးမှူးအကူအညီဖြင့် ဤပုံစံကိုပြည့်စုံအောင် ဖြည့်သွင်းရမည်။

လူထုစည်းရုံးရေးမှူး/ဝန်ထမ်း အမည် ဖေါလှစိုးသင်းစား

နေ့စွဲ ၁၀-၇-၂၀၁၇ စက်ဝန်းအား အမှတ်ခြစ်ပါ (✓) စက်ဝန်း(၁) စက်ဝန်း(၂) စက်ဝန်း(၃) စက်ဝန်း(၄)

ပြည်နယ်/တိုင်း ကယား၊ မြို့နယ် လွိုင်ကော်၊ ကျေးရွာအုပ်စု နားသို၊ ကျေးရွာ ပွဲသံဇွဲရွာဟောင်း

က။ အခက်အခဲအတားအဆီးများအားဆွေးနွေးခြင်း - ယခုလက်ရှိအခြေအနေတွင် ဤကျေးရွာဖွံ့ဖြိုးတိုးတက်ရေးအတွက် အဓိက အခက်အခဲအတားအဆီးများသည် မည်သည့်များဖြစ်ပါသနည်း။ (အမျိုးသား/သမီး အနည်းဆုံးအခက်အခဲ ၅ ရပ်ဖော်ပြပါ)

အမျိုးသား အဖွဲ့မှ တင်ပြသောအခက်အခဲအတားအဆီးများ	အမျိုးသမီး အဖွဲ့မှ တင်ပြသောအခက်အခဲအတားအဆီးများ
၁) ဇွဲကုသိတွင် မသန်မာသူ၊ ငယ်သူ၊ ငယ်မ၊ ငယ်လေးငယ်ကလေးများ ဖွားမြင်မှုများ	၁) မိုးကုသိတွင် မိုး၊ ကလေးများ ပျက်စီးခြင်းများ
၂) မြေသားလမ်းဖြစ်သည့် ကတ္တန်၊ ချိုင်းကန်၊ စီးပိုင်း၊ မိုးကုသိတွင် ကတ္တန်လမ်း ဖျက်ခြင်း၊ မြက်ဝတ်ခြင်း။	၂) လမ်းပေါ်တွင် ရေများ ထပ်ပြီး ဆိုက်ကပ်၊ စက်ကပ်၊ ညှပ်၊ များစွာ ဖြစ်ပေါ်ခြင်း။
၃) စားနပ်ရိက္ခာအတွက် လမ်းပေါ်တွင် ရေထပ်ပြီး ရေမီးကုသိတွင် စက်ကပ်ခြင်း။	၃) စားနပ်ရိက္ခာအတွက် မြေပေါ်တွင် ရေထပ်ပြီး ကျွေးမွေးခြင်း၊ ရေမီးကုသိတွင် စက်ကပ်ခြင်း။
၄) မြေထဲသားများ စားနပ်ရိက္ခာအတွက် လမ်းပေါ်တွင် ရေထပ်ပြီး ကျွေးမွေးခြင်း၊ ရေမီးကုသိတွင် စက်ကပ်ခြင်း။	၄) စားနပ်ရိက္ခာအတွက် မြေပေါ်တွင် ရေထပ်ပြီး ကျွေးမွေးခြင်း၊ ရေမီးကုသိတွင် စက်ကပ်ခြင်း။
၅) ကလေးများ ပြီး မြေထဲတွင် စက်ကပ်ခြင်း၊ ရေထပ်ပြီး ကျွေးမွေးခြင်း၊ ရေမီးကုသိတွင် စက်ကပ်ခြင်း။	၅) စားနပ်ရိက္ခာအတွက် မြေပေါ်တွင် ရေထပ်ပြီး ကျွေးမွေးခြင်း၊ ရေမီးကုသိတွင် စက်ကပ်ခြင်း။
၆) စားထုတ်ရေ၊ ရေသောက်ရေ မြက်မျိုးရေ၊ စားနပ်ရိက္ခာအတွက် မြက်ကပ်ခြင်း။	၆) စားထုတ်ရေ၊ ရေသောက်ရေ မြက်မျိုးရေ၊ စားနပ်ရိက္ခာအတွက် မြက်ကပ်ခြင်း။

ခ။ မှော်မှန်းခြင်း - နောင်လာမည့် (၅) နှစ် အတွင်း ကျေးရွာဖွံ့ဖြိုးရေး မှော်မှန်းလျာထားချက်များအား တင်ပြပါ။

အမျိုးသား အဖွဲ့မှ တင်ပြသောမှော်မှန်းချက်များ	အမျိုးသမီး အဖွဲ့မှ တင်ပြသောမှော်မှန်းချက်များ
၁) ရေကိုအလေးသိ အထူးအရေးကြီးပြီး လျှပ်စီးစနစ်၊ မီးရောင်စနစ်၊ အထူးအရေးကြီးပြီး စားနပ်ရိက္ခာအတွက် မြက်ကပ်ခြင်း။	၁) ကလေးများ ပျက်စီးခြင်းများ၊ ရေမီးကုသိတွင် စက်ကပ်ခြင်း။
၂) လမ်းပေါ်တွင် ရေထပ်ပြီး မြက်ကပ်ခြင်း၊ ရေထပ်ပြီး ကျွေးမွေးခြင်း၊ ရေမီးကုသိတွင် စက်ကပ်ခြင်း။	၂) မြေထဲသားများ စားနပ်ရိက္ခာအတွက် လမ်းပေါ်တွင် ရေထပ်ပြီး ကျွေးမွေးခြင်း၊ ရေမီးကုသိတွင် စက်ကပ်ခြင်း။
၃) မြေထဲသားများ စားနပ်ရိက္ခာအတွက် လမ်းပေါ်တွင် ရေထပ်ပြီး ကျွေးမွေးခြင်း၊ ရေမီးကုသိတွင် စက်ကပ်ခြင်း။	၃) စားနပ်ရိက္ခာအတွက် မြေပေါ်တွင် ရေထပ်ပြီး ကျွေးမွေးခြင်း၊ ရေမီးကုသိတွင် စက်ကပ်ခြင်း။
၄) မြေထဲသားများ စားနပ်ရိက္ခာအတွက် လမ်းပေါ်တွင် ရေထပ်ပြီး ကျွေးမွေးခြင်း၊ ရေမီးကုသိတွင် စက်ကပ်ခြင်း။	၄) စားနပ်ရိက္ခာအတွက် မြေပေါ်တွင် ရေထပ်ပြီး ကျွေးမွေးခြင်း၊ ရေမီးကုသိတွင် စက်ကပ်ခြင်း။
၅) မြေထဲသားများ စားနပ်ရိက္ခာအတွက် လမ်းပေါ်တွင် ရေထပ်ပြီး ကျွေးမွေးခြင်း၊ ရေမီးကုသိတွင် စက်ကပ်ခြင်း။	၅) စားနပ်ရိက္ခာအတွက် မြေပေါ်တွင် ရေထပ်ပြီး ကျွေးမွေးခြင်း၊ ရေမီးကုသိတွင် စက်ကပ်ခြင်း။
၆) မြေထဲသားများ စားနပ်ရိက္ခာအတွက် လမ်းပေါ်တွင် ရေထပ်ပြီး ကျွေးမွေးခြင်း၊ ရေမီးကုသိတွင် စက်ကပ်ခြင်း။	၆) စားနပ်ရိက္ခာအတွက် မြေပေါ်တွင် ရေထပ်ပြီး ကျွေးမွေးခြင်း၊ ရေမီးကုသိတွင် စက်ကပ်ခြင်း။

ဂ။ လူထုစီမံကိန်း၏ လာမည့် (၄) နှစ်အတွက် အကျိုးဝင်သော ဦးစားပေး ဖွံ့ဖြိုးတိုးတက်မှု လုပ်ငန်း အစီအစဉ်များအားဖော်ပြပါ။

- ၁) မြေထဲသားများ စားနပ်ရိက္ခာအတွက် လမ်းပေါ်တွင် ရေထပ်ပြီး ကျွေးမွေးခြင်း၊ ရေမီးကုသိတွင် စက်ကပ်ခြင်း။
- ၂) မြေထဲသားများ စားနပ်ရိက္ခာအတွက် လမ်းပေါ်တွင် ရေထပ်ပြီး ကျွေးမွေးခြင်း၊ ရေမီးကုသိတွင် စက်ကပ်ခြင်း။
- ၃) မြေထဲသားများ စားနပ်ရိက္ခာအတွက် လမ်းပေါ်တွင် ရေထပ်ပြီး ကျွေးမွေးခြင်း၊ ရေမီးကုသိတွင် စက်ကပ်ခြင်း။
- ၄) မြေထဲသားများ စားနပ်ရိက္ခာအတွက် လမ်းပေါ်တွင် ရေထပ်ပြီး ကျွေးမွေးခြင်း၊ ရေမီးကုသိတွင် စက်ကပ်ခြင်း။

အဆင့်	ကျေးရွာအတွက် ဦးစားပေး ဖွံ့ဖြိုးတိုးတက်မှု လုပ်ငန်းစဉ်များ	အဆိုပြုသူ (အမျိုးသားများ/ အမျိုးသမီးများ/အမျိုးသား+ အမျိုးသမီး)	ခန့်မှန်းကုန်ကျ စရိတ်	အကျိုးခံစားခွင့်ရှိသူ ခန့်မှန်းခြေ အရေအတွက်
၁	ရေရောင်းကန်ချားခေါင်းခြံ	m + ၁		
၂	ဥစ္စာအိမ်	m + ၁		
၃	ရေအေးအိတ်တံတား	m ၁		
၄	ခင်းဆောင်ခြံစုတ် ပို. + နှိပ်ဆာ	၁		
၅	စတင်ကျောင်းရေစိုက်	m		/
၇				
၈				

ဃ။ လူထုစီမံကိန်း၏ လာမည့် (၄) နှစ်အတွက် အကျိုးမဝင်သော ဦးစားပေး ဖွံ့ဖြိုးတိုးတက်မှု လုပ်ငန်း အစီအစဉ်များအားဖော်ပြပါ။

အဆင့်	ကျေးရွာအတွက် ဦးစားပေး ဖွံ့ဖြိုး တိုးတက်မှု လုပ်ငန်းစဉ်များ	အဆိုပြုသူ (အမျိုးသားများ/ အမျိုးသမီးများ/အမျိုးသား+ အမျိုးသမီး)	အခန်းကဏ္ဍ
၁	ခင်းချုပ်ခြံတန်း	မ	
၂	ယဉ်ကျေး အတွက် ထောက်ပံ့ခြင်း	m + ၁	
၃	မိမိချီးတူး စက်ပစ္စည်း	m	
၄			
၅			

ခေါင်းဆောင်၊ ကျေးရွာစီမံကိန်းအထောက်အကူပြုကော်မတီမှ အတည်ပြုသည်။

အမည် ဒေါ်အေးအေး လက်မှတ်  နေ့စွဲ 18.10.2017

တတိယနှစ်ဝန်းကျေးရွာဖွံ့ဖြိုးရေးဦးစားပေးအစီအစဉ်

ပုံစံ - ၈-၃ ကျေးရွာဖွံ့ဖြိုးရေး ဦးစားပေးအစီအစဉ် (Form PC 3)

လမ်းညွှန်ချက်၊ အဆင့်(၃)ကျေးရွာဖွံ့ဖြိုးရေးမူဝါဒနှင့်အညီ အစည်းအဝေးပြီးဆုံးသောအခါ ကျေးရွာစီမံကိန်း အထောက်အကူပြု ကော်ပီတည်ဆောက်မှု လူထုစည်းရုံးရေးမှူးအကူအညီဖြင့် ဤပုံစံကိုပြည့်စုံအောင် ဖြည့်သွင်းရမည်။			
လူထုစည်းရုံးရေးမှူး/ဝန်ထမ်း အမည် ဒေါ်အေးနီ၊ သာယာဝေး၊ စု			
နေ့စွဲ	၂၂.၉.၂၀၁၈	စက်ဝန်းအား အမှတ်ခြစ်ပါ (✓) <input type="checkbox"/> စက်ဝန်း(၁) <input type="checkbox"/> <input type="checkbox"/> စက်ဝန်း(၂) <input type="checkbox"/> စက်ဝန်း(၃) <input checked="" type="checkbox"/> စက်ဝန်း(၄) <input type="checkbox"/>	
ပြည်နယ်/တိုင်း/ကူးစား	မြို့နယ်/မြို့နယ်	ကျေးရွာအုပ်စု/ကျေးရွာ	ကျေးရွာ မြှုပ်နှံခွင့်အမည်

က၊ အခက်အခဲအတားအဆီးများအားဆွေးနွေးခြင်း -

ယခုလက်ရှိအခြေအနေတွင်ကျေးရွာဖွံ့ဖြိုးတိုးတက်ရေးအတွက်အဓိကအခက်အခဲအတားအဆီးများသည် ပညာသည်များ ဖြစ်ပါသနည်း။ (အမျိုးသား/သမီး အနည်းဆုံးအခက်အခဲ ၅ ခုစီဖော်ပြပါ)

အုပ်စုဖွဲ့ဆွေးနွေးမှုများမှ တင်ပြသောအခက်အခဲအတားအဆီးများ	
၁။ မိုက်မြိုက်၊ ရေ၊ လျှပ်စွန့်ပေးရေး၊ အဆောက်အအုံ၊ အခြေခံအဆောက်အအုံ၊ အခြေခံအဆောက်အအုံ	<input checked="" type="checkbox"/> ကျား၊ ဝမ <input type="checkbox"/> ကျား၊ + မ
၂။ စွန့်ပစ်ရက်တိုင်၊ အဆောက်အအုံ၊ အခြေခံအဆောက်အအုံ၊ အခြေခံအဆောက်အအုံ	<input type="checkbox"/> ကျား၊ ဝမ <input checked="" type="checkbox"/> ကျား၊ + မ
၃။ ကျေးရွာ၊ စိုက်ပျိုးရေး၊ အခြေခံအဆောက်အအုံ၊ အခြေခံအဆောက်အအုံ	<input checked="" type="checkbox"/> ကျား၊ ဝမ <input type="checkbox"/> ကျား၊ + မ
၄။ အခြေခံအဆောက်အအုံ၊ အခြေခံအဆောက်အအုံ၊ အခြေခံအဆောက်အအုံ	<input checked="" type="checkbox"/> ကျား၊ ဝမ <input type="checkbox"/> ကျား၊ + မ
၅။ အခြေခံအဆောက်အအုံ၊ အခြေခံအဆောက်အအုံ၊ အခြေခံအဆောက်အအုံ	<input type="checkbox"/> ကျား၊ ဝမ <input checked="" type="checkbox"/> ကျား၊ + မ
၆။ အခြေခံအဆောက်အအုံ၊ အခြေခံအဆောက်အအုံ၊ အခြေခံအဆောက်အအုံ	<input checked="" type="checkbox"/> ကျား၊ ဝမ <input type="checkbox"/> ကျား၊ + မ

ခ၊ မျှော်မှန်းခြင်း- နောင်လာမည့် (၅)နှစ် အတွင်း ကျေးရွာဖွံ့ဖြိုးရေး မျှော်မှန်းလျာထားချက်များအား တင်ပြပါ။

အုပ်စုဖွဲ့ဆွေးနွေးမှုများမှ တင်ပြသောမျှော်မှန်းချက်များ	
၁။ အခြေခံအဆောက်အအုံ၊ အခြေခံအဆောက်အအုံ၊ အခြေခံအဆောက်အအုံ	<input type="checkbox"/> ကျား၊ ဝမ <input checked="" type="checkbox"/> ကျား၊ + မ
၂။ အခြေခံအဆောက်အအုံ၊ အခြေခံအဆောက်အအုံ၊ အခြေခံအဆောက်အအုံ	<input type="checkbox"/> ကျား၊ ဝမ <input checked="" type="checkbox"/> ကျား၊ + မ
၃။ အခြေခံအဆောက်အအုံ၊ အခြေခံအဆောက်အအုံ၊ အခြေခံအဆောက်အအုံ	<input type="checkbox"/> ကျား၊ ဝမ <input type="checkbox"/> ကျား၊ + မ
၄။ အခြေခံအဆောက်အအုံ၊ အခြေခံအဆောက်အအုံ၊ အခြေခံအဆောက်အအုံ	<input type="checkbox"/> ကျား၊ ဝမ <input checked="" type="checkbox"/> ကျား၊ + မ
၅။ အခြေခံအဆောက်အအုံ၊ အခြေခံအဆောက်အအုံ၊ အခြေခံအဆောက်အအုံ	<input type="checkbox"/> ကျား၊ ဝမ <input checked="" type="checkbox"/> ကျား၊ + မ
၆။ အခြေခံအဆောက်အအုံ၊ အခြေခံအဆောက်အအုံ၊ အခြေခံအဆောက်အအုံ	<input checked="" type="checkbox"/> ကျား၊ ဝမ <input type="checkbox"/> ကျား၊ + မ

ပုံစံ - ၈-၃ ကျေးရွာဖွံ့ဖြိုးရေး ဦးစားပေးအစီအစဉ် (Form PC 3)

လမ်းညွှန်ချက်၊ အဆင့်(၃)ကျေးရွာဖွံ့ဖြိုးရေးမူဝါဒချက်အရ အကျိုးပြုဆုံးသောအခါ ကျေးရွာစီမံကိန်း အထောက်အကူပြု ကော်မတီသည် လူထုစည်းရုံးရေးပျံ့နှံ့အကူအညီဖြင့် ဤပုံစံကိုပြည့်စုံအောင် ဖြည့်သွင်းရမည်။			
လူထုစည်းရုံးရေးပျံ့နှံ့ရေး အမည်		ဂေါ်ရေဖွဲ့မောင်မောင်	
နေ့စွဲ	၂၀၁၈.၀၁.၂၀	စက်ဝန်းအား အမှတ်ခြစ်ပါ (✓) ။ စက်ဝန်း(၁)	<input type="checkbox"/> စက်ဝန်း(၂)၊ <input type="checkbox"/> စက်ဝန်း(၃)၊ <input type="checkbox"/> စက်ဝန်း(၄)
ပြည်နယ်/တိုင်း	ကယား	မြို့နယ်/မြို့နယ်	ကျေးရွာအုပ်စု ဖြားလှိုင်
		ကျေးရွာ	ကွက်အစွဲစွဲကောင်

က၊ အခက်အခဲအတားအဆီးများအားဆွေးနွေးခြင်း -

ယခုလက်ရှိအခြေအနေတွင်ကျေးရွာဖွံ့ဖြိုးတိုးတက်ရေးအတွက်အဓိကအခက်အခဲအတားအဆီးများသည် မည်သည့်များ ဖြစ်ပါသနည်း။ (အမျိုးသား/သမီး အနည်းဆုံးအခက်အခဲ ၅ ခုစီဖော်ပြပါ)

အုပ်စုဆွေးနွေးမှုများမှ တင်ပြသောအခက်အခဲအတားအဆီးများ	
၇။ သုံးပေးဆောင်ရွက်ရန်အတွက် နည်းလမ်းရှာဖွေရန်၊ အထောက်အကူပြုရန်၊ အထောက်အကူပြုရန်၊ အထောက်အကူပြုရန်။	<input type="checkbox"/> ကျား <input checked="" type="checkbox"/> ကျား+မ
၈။ ပြေးသွားရန်၊ ပြေးသွားရန်၊ ပြေးသွားရန်၊ ပြေးသွားရန်။	<input type="checkbox"/> ကျား <input type="checkbox"/> မ <input checked="" type="checkbox"/> ကျား+မ
၉။ စားနပ်ရိက္ခာအခက်အခဲ၊ အခက်အခဲ၊ အခက်အခဲ၊ အခက်အခဲ။	<input checked="" type="checkbox"/> ကျား <input type="checkbox"/> မ <input type="checkbox"/> ကျား+မ
၁၀။ ကျေးလက်ကျေးလက်၊ ကျေးလက်၊ ကျေးလက်၊ ကျေးလက်။	<input checked="" type="checkbox"/> ကျား <input type="checkbox"/> မ <input type="checkbox"/> ကျား+မ
	<input type="checkbox"/> ကျား <input type="checkbox"/> မ <input type="checkbox"/> ကျား+မ
	<input type="checkbox"/> ကျား <input type="checkbox"/> မ <input type="checkbox"/> ကျား+မ

ခ၊ မျှော်မှန်းခြင်း- နောင်လာမည့် (၅) နှစ် အတွင်း ကျေးရွာဖွံ့ဖြိုးရေး မျှော်မှန်းလျာထားချက်များအား တင်ပြပါ။

အုပ်စုဆွေးနွေးမှုများမှ တင်ပြသောမျှော်မှန်းချက်များ	
၇။ သုံးပေးဆောင်ရွက်ရန်အတွက် နည်းလမ်းရှာဖွေရန်၊ အထောက်အကူပြုရန်၊ အထောက်အကူပြုရန်၊ အထောက်အကူပြုရန်။	<input type="checkbox"/> ကျား <input type="checkbox"/> မ <input checked="" type="checkbox"/> ကျား+မ
၈။ ပြေးသွားရန်၊ ပြေးသွားရန်၊ ပြေးသွားရန်၊ ပြေးသွားရန်။	<input type="checkbox"/> ကျား <input type="checkbox"/> မ <input checked="" type="checkbox"/> ကျား+မ
၉။ စားနပ်ရိက္ခာအခက်အခဲ၊ အခက်အခဲ၊ အခက်အခဲ၊ အခက်အခဲ။	<input type="checkbox"/> ကျား <input type="checkbox"/> မ <input type="checkbox"/> ကျား+မ
၁၀။ ကျေးလက်ကျေးလက်၊ ကျေးလက်၊ ကျေးလက်၊ ကျေးလက်။	<input checked="" type="checkbox"/> ကျား <input type="checkbox"/> မ <input type="checkbox"/> ကျား+မ
	<input type="checkbox"/> ကျား <input type="checkbox"/> မ <input type="checkbox"/> ကျား+မ
	<input type="checkbox"/> ကျား <input type="checkbox"/> မ <input type="checkbox"/> ကျား+မ

၈။ လူထုစီမံကိန်း၏ လာမည့် (၄) နှစ်အတွက် အကျုံးမဝင်သော ဦးစားပေး ဖွံ့ဖြိုးတိုးတက်မှု လုပ်ငန်း အစီအစဉ်များအားဖော်ပြပါ။

ဦးစားပေးအဆင့်	ကျေးရွာအတွက် ဦးစားပေး ဖွံ့ဖြိုးတိုးတက်မှု လုပ်ငန်းစဉ်များ	အဆိုပြုသူ	အခန်းကဏ္ဍ	ဦးစားပေးအဆင့် သတ်မှတ်ချက်	ခန့်မှန်း ကုန်ကျစရိတ်	အကျိုးခံစားခွင့်ရှိသူ ခန့်မှန်းခြေအရေအတွက်		
						ကျား	မ	ပေါင်း
၁	ရွာဖွံ့ဖြိုးရေးအဖွဲ့များ ဖွဲ့စည်းခြင်း	m+၁၀	လမ်း၊ ရေ၊ အားသွယ်ရေး	၁	၂၄၄,၀၀၀၀၀	၅၂၁	၅၄၀	၁၀၆၁
၂	ကျေးရွာအတွက် ရေပေးစနစ်	m+၁၀	ကျေးရွာ	၂	၁,၀၀၀,၀၀၀	၅၂၁	၅၄၀	၁၀၆၁
၃	ကျေးရွာအတွက် အခြေခံအဆောက်အအုံ	m	အခြေခံအဆောက်အအုံ	၃	၅,၀၀၀,၀၀၀	၅၂၁	၅၄၀	၁၀၆၁
၄	အခြေခံအဆောက်အအုံ အခြေခံအဆောက်အအုံ	၁၀	အခြေခံအဆောက်အအုံ	၄	၂၅,၀၀၀,၀၀၀	၅၂၁	၅၄၀	၁၀၆၁
၅	ကျေးရွာအတွက် အခြေခံအဆောက်အအုံ	m	ကျေးရွာ	၅	၅,၀၀၀,၀၀၀	၅၂၁	၅၄၀	၁၀၆၁
၆								
၇								
၈								

ယ။ လူထုစီမံကိန်း၏ လာမည့် (၄) နှစ်အတွက် အကျုံးမဝင်သော ဦးစားပေး ဖွံ့ဖြိုးတိုးတက်မှု လုပ်ငန်း အစီအစဉ်များအားဖော်ပြပါ။

အဆင့်	ကျေးရွာအတွက် ဦးစားပေး ဖွံ့ဖြိုးတိုးတက်မှု လုပ်ငန်းစဉ်များ	အဆိုပြုသူ (အမျိုးသားများ/ အမျိုးသမီးများ/ အမျိုးသား + အမျိုးသမီး)	အခန်းကဏ္ဍ
၁	ကျေးရွာအတွက် အခြေခံအဆောက်အအုံ	m + ၁၀	ကျေးရွာ
၂	ကျေးရွာအတွက် အခြေခံအဆောက်အအုံ	m	ကျေးရွာ
၃	ကျေးရွာအတွက် အခြေခံအဆောက်အအုံ	၁၀	ကျေးရွာ
၄	ကျေးရွာအတွက် အခြေခံအဆောက်အအုံ	m	ကျေးရွာ
၅	ကျေးရွာအတွက် အခြေခံအဆောက်အအုံ	m	ကျေးရွာ
၆			
၇			
၈			

ခေါင်းဆောင်၊ ကျေးရွာစီမံကိန်းအထောက်အကူပြုကော်မတီမှအတည်ပြုသည်။

အမည် ----- ဦးစောစော ----- လက်မှတ် -----  ----- နေ့စွဲ ----- ၂၀၂၃.၀၅.၂၀ -----

ပုံစံ - ၈-၃ ကျေးရွာဖွံ့ဖြိုးရေး ဦးစားပေးအစီအစဉ် (Form PC 3)

လမ်းညွှန်ချက် အဆင့်(၃)ကျေးရွာဖွံ့ဖြိုးရေးမှန်းချက်အစည်းအဝေးပြီးဆုံးသောအခါ ကျေးရွာစီမံကိန်း အထောက်အကူပြု ကော်မတီသည် လူထုစည်းရုံးရေးပျံ့နှံ့မှုအကူအညီဖြင့် ဤပုံစံကိုပြည့်စုံအောင် ဖြည့်သွင်းရမည်။			
လူထုစည်းရုံးရေးပျံ့နှံ့မှု/ဝန်ထမ်း အမည်		မိတ်ဂျွန်၊ သခင်မင်းဦး	
နေ့စွဲ	၂၆.၉.၂၀၁၉	စက်ဝန်းအား အမှတ်ခြစ်ပါ (✓) □ စက်ဝန်း(၁) □ စက်ဝန်း(၂) □ စက်ဝန်း(၃) □ စက်ဝန်း(၄)	စက်ဝန်း(၄)
ဖြည့်နယ်/တိုင်း	ကယား	မြို့နယ်	ကျေးရွာအုပ်စု
	ကျွန်းကော်	ရွာသစ်	ကျေးရွာ

က။ အခက်အခဲအတားအဆီးများအားဆွေးနွေးခြင်း - ယခုလက်ရှိအခြေအနေတွင်ဤကျေးရွာဖွံ့ဖြိုးတိုးတက်ရေးအတွက် အဓိကအခက်အခဲအတားအဆီးများသည် မည်သည်များဖြစ်ပါသနည်း။ (အမျိုးသား/သမီး အနည်းဆုံးအခက်အခဲ ၅ ခုစီဖော်ပြပါ)

အုပ်စုဖွဲ့ဆွေးနွေးမှုများမှ တင်ပြသော အခက်အခဲအတားအဆီးများ		
၈၅	သိပ္ပံနည်းကျ စီမံကိန်း ချိုးကောင်းချိုးသင့် ဖြစ်ခြင်းကြောင့် အခက်အခဲများ ဖြစ်ပေါ်ခြင်း။	<input checked="" type="checkbox"/> ကျား □ မ □ ကျား+ မ
၉၀	မြေကွဲမှုများကြောင့် မြေအောက်ရေများ ပျက်စီးခြင်းကြောင့် အခက်အခဲများ ဖြစ်ပေါ်ခြင်း။	<input checked="" type="checkbox"/> ကျား □ မ □ ကျား+ မ
၉၁	မိသားစုဝင်များ၏ ကျန်းမာရေးနှင့် ပတ်သက်သည့် အခက်အခဲများ ဖြစ်ပေါ်ခြင်း။	<input checked="" type="checkbox"/> ကျား □ မ □ ကျား+ မ
၉၂	ကျေးရွာအုပ်စုအတွက် မိသားစုဝင်များ၏ အခက်အခဲများ ဖြစ်ပေါ်ခြင်း။	<input type="checkbox"/> ကျား <input checked="" type="checkbox"/> မ □ ကျား+ မ
၉၃	မိသားစုဝင်များ၏ အခက်အခဲများ ဖြစ်ပေါ်ခြင်းကြောင့် အခက်အခဲများ ဖြစ်ပေါ်ခြင်း။	<input checked="" type="checkbox"/> ကျား □ မ □ ကျား+ မ
		<input type="checkbox"/> ကျား □ မ □ ကျား+ မ
		<input type="checkbox"/> ကျား □ မ □ ကျား+ မ

ခ။ မှော်မှန်းခြင်း- နောင်လာမည့် (၅) နှစ် အတွင်း ကျေးရွာဖွံ့ဖြိုးရေး မှော်မှန်းလျာထားချက်များအား တင်ပြပါ။

အုပ်စုဖွဲ့ဆွေးနွေးမှုများမှ တင်ပြသော မှော်မှန်းခြင်း		
၉၄	ကျေးရွာအုပ်စုအတွက် မိသားစုဝင်များ၏ အခက်အခဲများ ဖြစ်ပေါ်ခြင်း။	<input type="checkbox"/> ကျား □ မ □ ကျား+ မ
၉၅	သိပ္ပံနည်းကျ စီမံကိန်း ချိုးကောင်းချိုးသင့် ဖြစ်ခြင်းကြောင့် အခက်အခဲများ ဖြစ်ပေါ်ခြင်း။	<input checked="" type="checkbox"/> ကျား □ မ □ ကျား+ မ
၉၆	မြေကွဲမှုများကြောင့် မြေအောက်ရေများ ပျက်စီးခြင်းကြောင့် အခက်အခဲများ ဖြစ်ပေါ်ခြင်း။	<input type="checkbox"/> ကျား □ မ <input checked="" type="checkbox"/> ကျား+ မ
၉၇	မိသားစုဝင်များ၏ ကျန်းမာရေးနှင့် ပတ်သက်သည့် အခက်အခဲများ ဖြစ်ပေါ်ခြင်း။	<input checked="" type="checkbox"/> ကျား □ မ □ ကျား+ မ
၉၈	ကျေးရွာအုပ်စုအတွက် မိသားစုဝင်များ၏ အခက်အခဲများ ဖြစ်ပေါ်ခြင်း။	<input type="checkbox"/> ကျား <input checked="" type="checkbox"/> မ □ ကျား+ မ
၉၉	မိသားစုဝင်များ၏ အခက်အခဲများ ဖြစ်ပေါ်ခြင်းကြောင့် အခက်အခဲများ ဖြစ်ပေါ်ခြင်း။	<input checked="" type="checkbox"/> ကျား □ မ □ ကျား+ မ

၈။ လူထုစီမံကိန်း၏ လာမည့် (၄) နှစ်အတွက် အကျုံးဝင်သော ဦးစားပေး ဖွံ့ဖြိုးတိုးတက်မှု လုပ်ငန်း အစီအစဉ်များအားဖော်ပြပါ။

ဦးစားပေး အဆင့်	ကျေးရွာအတွက် ဦးစားပေး ဖွံ့ဖြိုးတိုးတက်မှု လုပ်ငန်းစဉ်များ	အဆိုပြုသူ	အခန်းကဏ္ဍ	ဦးစားပေး အဆင့် သတ်မှတ်ချက်	ခန့်မှန်း ကုန်ကျစရိတ်	အကျိုးခံစားခွင့်ရှိသူ ခန့်မှန်းခြေအရေအတွက်		
						ကျား	မ	ပေါင်း
၁	ဥပဇွန်-ကျောက်ချောင်း ခင်းခြင်း	m + 10	လမ်း	၁	၃၇၄,၀၀၀,၀၀၀	၂၃၀	၅၄၂	၁၀၇၂
၂	မာယုလင်ကန် တည်ဆောက်ခြင်း နှင့် ရေထိန်းသွယ်ရေးစနစ်	m + 10	ကျေးရွာ	၂	၈,၀၀၀,၀၀၀	၅၃၀	၅၄၂	၁၀၇၂
၃	ရေကျော်တံတား တည်ဆောက်ခြင်း	m + 10	တံတား	၃	၃,၀၀၀,၀၀၀	၅၃၀	၅၄၂	၁၀၇၂
၄	ခင်းပေးသည့် ချောင်းကို နှင့် ခရီးသွား တည်ဆောက်ခြင်း	m + 10	ကျေးရွာ အဆောက်အအုံ	၄	၆,၀၀၀,၀၀၀	၅၃၀	၅၄၂	၁၀၇၂
၅	စားသောက်ကျောင်း အစီစဉ်ချမှတ်ခြင်း	m + 10	လူမှုရေး ခရီးစဉ် တည်ဆောက်ခြင်း	၅	၄,၀၀၀,၀၀၀	၅၃၀	၅၄၂	၁၀၇၂
၆	ကောင်းသော ကျေးရွာအဖွဲ့များ ဖွဲ့စည်းခြင်း	m + 10	လမ်း	၆	၅,၀၀၀,၀၀၀	၅၃၀	၅၄၂	၁၀၇၂
၇								
၈								

၉။ လူထုစီမံကိန်း၏ လာမည့် (၄) နှစ်အတွက် အကျုံးမဝင်သော ဦးစားပေး ဖွံ့ဖြိုးတိုးတက်မှု လုပ်ငန်း အစီအစဉ်များအားဖော်ပြပါ။

အဆင့်	ကျေးရွာအတွက် ဦးစားပေး ဖွံ့ဖြိုးတိုးတက်မှု လုပ်ငန်းစဉ်များ	အဆိုပြုသူ (အမျိုးသားများ/ အမျိုးသမီးများ/ အမျိုးသား + အမျိုးသမီး)	အခန်းကဏ္ဍ
၁	ခိုက်ချိုးကျေးရွာ ချွေးငွေ	m	ခိုက်ချိုးကျေး
၂	ရေအားရှိစက်တပ်စနစ် တည်ဆောက်ခြင်း	m	ခိုက်ချိုးကျေး
၃	ကားလမ်း ဖြည့်ဆည်းရေး	m	ကားလမ်း ဖြည့်ဆည်းရေး
၄	ကောင်းမွန်သော အိမ်ခြံမြေ	m + ၆	ကျေးရွာအဖွဲ့ အဖွဲ့အစည်း
၅	စက်ယူသည့် စက်	၆	ကားလမ်း ဖြည့်ဆည်းရေး
၆	မုန့်ပြင်သည့် စက်	m	ကားလမ်း ဖြည့်ဆည်းရေး
၇			
၈			

မဲဒါးမောင် ကျေးရွာစီမံကိန်းအထောက်အကူပြုကော်မတီမှ အတည်ပြုသည်။

အမည် ဦး ဒေါ်အောင်လှိုင် လက်မှတ် နေ့စွဲ ၁၆.၂.၂၀၁၉

ပထမအကြိမ် ဒုတိယအကြိမ်ကျေးဇူး... အစည်းအဝေးအစီရင်ခံစာ

နေ့ရက်	၀၆ - ၉ - ၂၀၁၉	အချိန်	မှ	ထိ
နေရာ	ကုန်တော်ကြီးကျောင်း	ကျေးဇူးအပ်ရာ/ကျေးဇူး	နားယိုပြီး	လယ်တန်ခွတ်ဟောင်း
မြို့နယ်	လှိုင်ကော်	ပြည်နယ်	ကယား	
အစည်းအဝေးအစီရင်ခံစာ				
၀	စီမံကိန်းအဖွဲ့အစည်း			
၂	စီမံကိန်းအဖွဲ့အစည်း			
၃	တောကုန်တမ်း နှင့် ကော်မတီဝင်များ နည်းဥပဒေ			
၄	၂၀၁၈ ၂၀၁၉			
၅	ကျေးဇူးအပ်ရာများ၊ ငွေကြေး၊ ငွေကြေး၊ ငွေကြေး နှင့် ငွေကြေး နှင့် ငွေကြေး			
ဆွေးနွေးသည့်အကြောင်းအရာများ			ဦးဆောင်ဆွေးနွေးသူ	
- စီမံကိန်းအဖွဲ့အစည်း၊ စီမံကိန်းအဖွဲ့အစည်း၊ ကော်မတီဝင်များ နည်းဥပဒေ နှင့် တောကုန်တမ်းများ နည်းဥပဒေ			ဒေါ်မေတ္တာ၊ ဘဏ်ကုန်	
- ကျေးဇူးအပ်ရာများ နှင့် ကော်မတီဝင်များ နည်းဥပဒေ နှင့် တောကုန်တမ်းများ နည်းဥပဒေ			ဒေါ်မေတ္တာ၊ ဘဏ်ကုန်	
- ကျေးဇူးအပ်ရာများ နှင့် ကော်မတီဝင်များ နည်းဥပဒေ နှင့် တောကုန်တမ်းများ နည်းဥပဒေ			ဒေါ်မေတ္တာ၊ ဘဏ်ကုန်	
- ကျေးဇူးအပ်ရာများ နှင့် ကော်မတီဝင်များ နည်းဥပဒေ နှင့် တောကုန်တမ်းများ နည်းဥပဒေ			ဒေါ်မေတ္တာ၊ ဘဏ်ကုန်	
ဆွေးနွေးဆုံးဖြတ်ချက်များ-				
→ ကျေးဇူးအပ်ရာများ နှင့် ကော်မတီဝင်များ နည်းဥပဒေ နှင့် တောကုန်တမ်းများ နည်းဥပဒေ				
→ ကျေးဇူးအပ်ရာများ နှင့် ကော်မတီဝင်များ နည်းဥပဒေ နှင့် တောကုန်တမ်းများ နည်းဥပဒေ				
→ ကျေးဇူးအပ်ရာများ နှင့် ကော်မတီဝင်များ နည်းဥပဒေ နှင့် တောကုန်တမ်းများ နည်းဥပဒေ				
→ ကျေးဇူးအပ်ရာများ နှင့် ကော်မတီဝင်များ နည်းဥပဒေ နှင့် တောကုန်တမ်းများ နည်းဥပဒေ				
အကြံပြုချက်များ-				

မှတ်တမ်းပြုစုသူ - ဒေါ်မေတ္တာ၊ ဘဏ်ကုန်
ရာထူး - CF

ကဏ္ဍအလိုက်ဦးစားပေးလုပ်ငန်းအကျဉ်းချုပ်ဇယား

ကဏ္ဍ	စဉ်	လုပ်ငန်းအမျိုးအစား	အဆိုပြုသူ (အမှန်ဖြစ်ရန်)			ခုနှစ်	ထောက်ပံ့မည့်အဖွဲ့ အစည်း(သို့) ဌာန	မှတ်ချက်
			ကျား	မ	ကျား + မ			
အခြေခံအဆောက်အအုံကဏ္ဍ(လမ်း၊တံတား၊ ရေရရှိရေး၊မီးလင်းရေး)	၁	ရွာတွင်းကျောက်ချောလမ်း			✓			
	၂	ရေလှောင်ကန်တည်ဆောက်ခြင်းနှင့် ရေပိုက်သွယ်တန်းခြင်း			✓			
	၃	ရေကျော်တံတားတည်ဆောက်ခြင်း			✓			
	၄	တောင်ယာကုန်ထုတ်ကျောက်ချောလမ်းခင်းခြင်း			✓			
	၅	ခန်းမဆောင်ခြံစည်းရိုးနှင့်အိမ်သာ			✓			
	၆							
	၇							
လူမှုစီးပွားကဏ္ဍ(ပညာရေးကျန်းမာရေးနှင့်ဆိုင်သောအဆောက်အအုံများနှင့် အခြားလိုအပ်ချက်များ)	၁	ဆေးပေးခန်းတည်ဆောက်ခြင်း			✓			
	၂	စာသင်ကျောင်းအစီအစဉ်တူးခြင်း			✓			
	၃							
	၄							
	၅							
အသက်မွေးဝမ်းကြောင်းကဏ္ဍ	၁	စက်ချုပ်သင်တန်း		✓				
	၂	ကားဆိုင်ကယ်စက်ပြင်သင်တန်း	✓					
	၃	ဖုန်းပြင်သင်တန်း	✓					
	၄	ပြောင်းရိတ်စက်ပစ္စည်းထောက်ပံ့ခြင်း	✓					
	၅	စပါးပြောင်းအတွက်ချေးငွေ	✓					
	၆							
	၇							
ဘေးအန္တရာယ်လျှော့ချရေး	၁							
	၂							

	၃							
	၄							
	၅							
အခြားကဏ္ဍ (ဌာနဆိုင်ရာများသို့ လွှဲပြောင်းနိုင်ခြင်းနှင့် အကောင် အထည် ဖော်နိုင်ခြင်းမရှိသောလုပ်ငန်းများ)	၁							
	၂							
	၃							
	၄							
	၅							
	၆							
	၇							

ဦးစားပေးလုပ်ငန်းအကျဉ်းချုပ်ဇယား

စဉ်	လုပ်ငန်းအမည်	ဦးစားပေးအဆင့်	အဆိုပြုသူ (ကျား)	အဆိုပြုသူ (မ)	အဆိုပြုသူ (ကျား+မ)	မှတ်ချက်
၁။	ရွာတွင်းကျောက်ချောလမ်းခင်းခြင်း	၁			✓	
၂။	ရေလှောင်ကန်တည်ဆောက်ခြင်းနှင့် ရေပိုက်သွယ်တန်းခြင်း	၂			✓	
၃။	ရေကျော်တံတားတည်ဆောက်ခြင်း	၃			✓	
၄။	ခန်းမဆောင်ခြံစည်းရိုးနှင့်အိမ်သာ တည်ဆောက်ခြင်း	၄			✓	
၅။	စာသင်ကျောင်းအစီစီတွင်းတူးခြင်း	၅			✓	
၆။	တောင်ယာကုန်ထုတ်ကျောက်ချော လမ်းခင်းခြင်း	၆			✓	
၇။	ပြောင်းရိတ်စက်ပစ္စည်းထောက်ပံ့ပေးခြင်း	၇	✓			
၈။	စက်ချုပ်သင်တန်း	၈		✓		
၉။	ကားဆိုင်ကယ်စက်ပြင်သင်တန်း	၉	✓			
၁၀။	ဖုန်းပြင်သင်တန်း	၁၀	✓			
၁၁။	စပါးပြောင်းအတွက်စိုက်ပျိုးရေး အတွက်ချေးငွေ	၁၁	✓			
၁၂။	ဆေးပေးခန်းတည်ဆောက်ခြင်း	၁၂			✓	
၁၃။						

ပါဝင်ဆွေးနွေးသူ

ကျား - ၈ ဦး

မ - ၁၀ ဦး

မှတ်တမ်းတင်သူ

ရာထူး - လူထုစည်းရုံးရေးမှူး

အမည် - ဒေါ်လူစီးယာအေးမွန်

လုပ်ငန်းဆောင်ရွက်မှုမှတ်တမ်းဓါတ်ပုံများ

