

ပြည်ထောင်စုသမ္မတမြန်မာနိုင်ငံတော်အစိုးရ  
စိုက်ပျိုးရေး၊ မွေးမြူရေးနှင့် ဆည်မြောင်းဝန်ကြီးဌာန  
ကျေးလက်ဒေသဖွံ့ဖြိုးတိုးတက်ရေးဦးစီးဌာန  
ငပုတောမြို့နယ်



လူထုပဟိုပြုစီမံကိန်း  
National Community Driven Development Project  
(NCDDP)



ကျေးရွာဖွံ့ဖြိုးရေးအစီအစဉ်  
Village Development Plan (VDP)

လူပုကျေးရွာ၊ သဲကုန်းကြီးကျေးရွာအုပ်စု

မာတိကာ

စဉ်	အကြောင်းအရာ	စာမျက်နှာ
၁	မြို့နယ်မြေပုံ	၁
၂	ကျေးရွာအုပ်စုမြေပုံ	၂
၃	ကျေးရွာအုပ်စုတွင် ပါဝင်သောကျေးရွာများစာရင်း	၂
၄	ကျေးရွာသမိုင်းကြောင်းအကျဉ်းချုပ်	၃
၅	လူထုပူးပေါင်းပါဝင်သော ဆန်းစစ်ခြင်းနှင့် အကဲဖြတ်ခြင်း လုပ်ငန်းစဉ် PRA/PSA အကျဉ်းချုပ်ဇယား	၄
၆	ကျေးရွာဖွံ့ဖြိုးရေးအစီအစဉ်အတွက်အသုံးပြုခဲ့သော PRA tools များနှင့် တစ်ခုချင်းစီအတွက် သုံးသပ်ချက်များ	၄
၇	ကျေးရွာကော်မတီရွေးချယ်ခြင်းနှင့် ကျေးရွာဖွံ့ဖြိုးရေးအစီအစဉ် ဆောင်ရွက်မှုမှတ်တမ်းခါတ်ပုံများ	၁၆
၈	ကျေးရွာစီမံကိန်းအထောက်အကူပြုကော်မတီဝင်များစာရင်း	၁၇
၉	ကျေးရွာအခြေခံအချက်အလက်များ (ပုံစံ ၈ - ၁)	၁၈
၁၀	စီမံကိန်းစက်ဝန်းအချိန်ဇယား (ပုံစံ ၈-၂)	၂၂
၁၁	ကျေးရွာဖွံ့ဖြိုးရေး ဦးစားပေး အစီအစဉ် (ပုံစံ ၈-၃)	၂၄
၁၂	ကျေးရွာအုပ်စုစီမံကိန်းလုပ်ငန်းခွဲရွေးချယ်ခြင်း (ပုံစံ ၈-၄)	၂၈
၁၃	အစည်းအဝေးမှတ်တမ်းများ	၂၉
၁၄	ကဏ္ဍအလိုက် ဖွံ့ဖြိုးရေး ဦးစားပေးလုပ်ငန်းများ	၃၃
၁၅	VDP အရည်အသွေးထိန်းချုပ်မှု (Check List for VDP)	၃၄

၁။ ငပုတောမြို့နယ်အခြေပြမြေပုံ

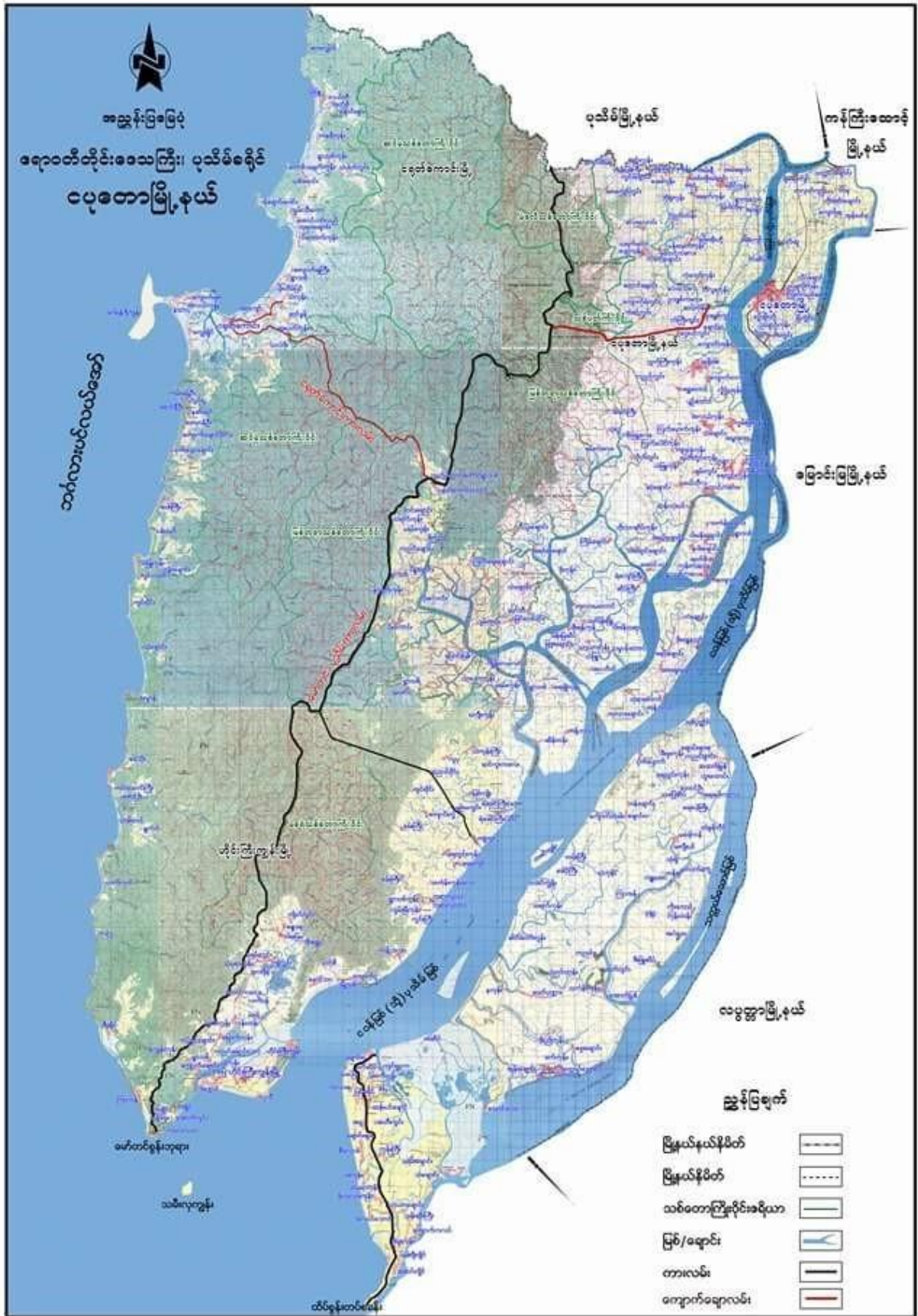



၂။ ကျေးရွာအုပ်စုမြေပုံ

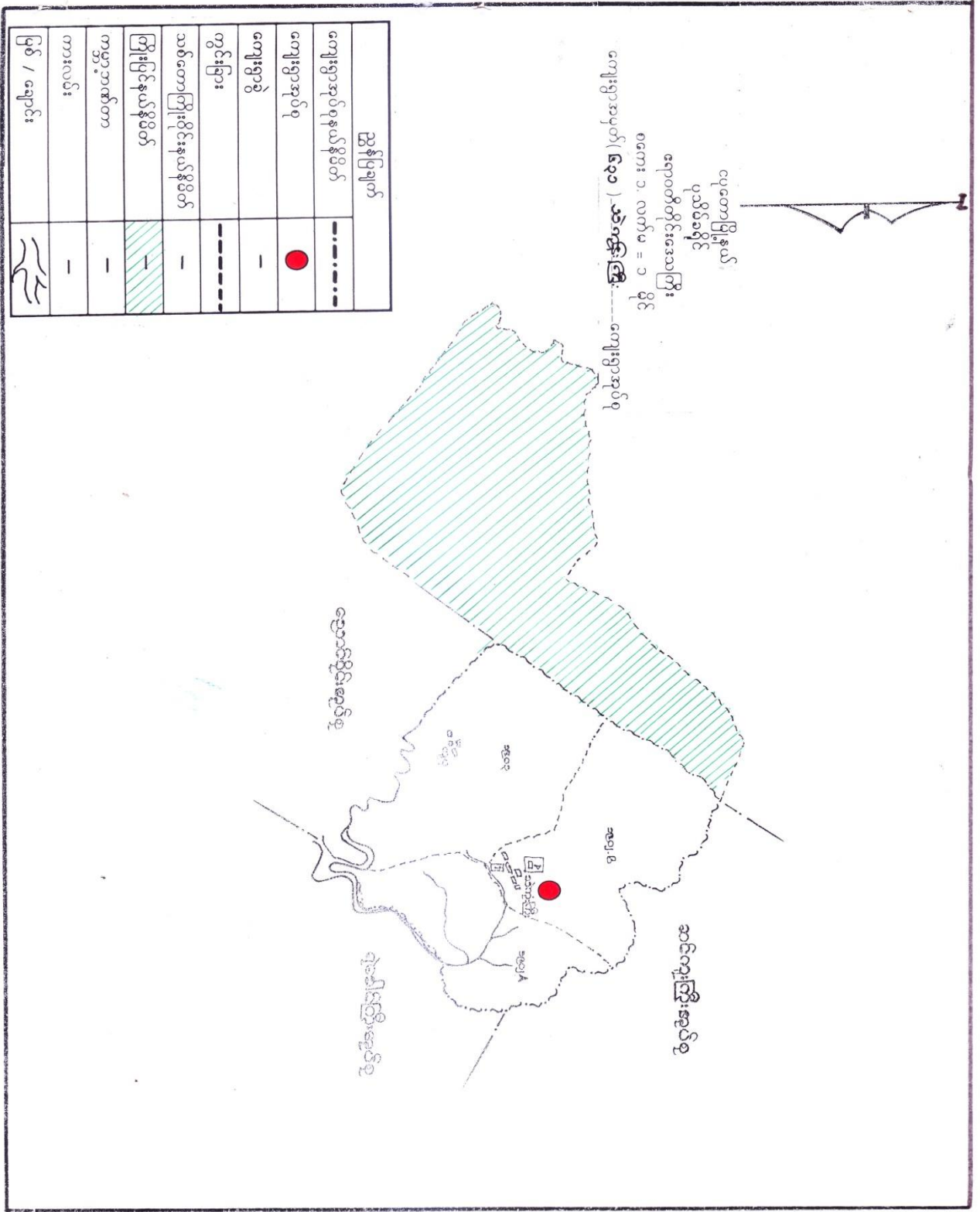

၃။ ကျေးရွာအုပ်စုအတွင်းပါဝင်သောကျေးရွာများစာရင်း

၁- လူပုကျေးရွာ

၂- သဲကုန်းကြီးကျေးရွာ



ကျေးရွာ - လူပုကျေးရွာ  
ကျေးရွာအုပ်စု - သံကုန်းကြီး

ကျေးရွာသမိုင်း

လူပုကျေးရွာကို ၁၃၁၄ ခုနှစ်တွင် စတင်တည်ထောင်ခဲ့ပါသည်။  
 ရွာကို စတင်တည်ထောင်စဉ်က အိမ်ထောင်စုအနည်းငယ်ဖြင့် တည်ထောင်ပြီး  
 နောက်နှစ်တွေမှ များပြားလာခဲ့ပါသည်။ ရွာရှိ နေထိုင်သူများမှာ အများစုက  
 ရခိုင်တိုင်းရင်းသားများဖြစ်ပြီး အနည်းစဉ်မှာ ကရင်တိုင်းရင်းသားများ  
 ဖြစ်ကြသည်။ ကျေးရွာသူကျေးရွာသားများသည် ဗဟိုယာလုပ်ငန်းကို အဓိက  
 ထားလုပ်ကိုင်ပြီး ရေလုပ်ငန်းနှင့် ဘာယိရ လုပ်ငန်း လုပ်ကိုင်သူများလည်းရှိသည်။  
 လူအချို့က အလုပ်အကိုင်နည်းပါးစေ/ရွာပါးသဖြင့် ခိုခင်းခြားသို့ ပြောင်းရွေ့  
 လုပ်ကိုင်စားသောက်သူများလည်းရှိသည်။ ရွာတွင် ရခိုင်/ကရင် လူမျိုးရှစ်ခု  
 အတူတကွ နေထိုင်ကြပြီး ဗုဒ္ဓဘာသာ ကိုးကွယ်သူများ ဖြစ်ကြသည်။  
 သဘာဝဘေး၊ အန္တရာယ်အနေဖြင့် ၂၀၀၅ ခုနှစ်တွင် မာလာပျံတိုင်း၊  
 ၂၀၀၈ ခုနှစ်တွင် နာဂစ်ပျံတိုင်း ဒဏ်ကို ခံစားခဲ့ရသည်။ မှုန်တိုင်းဒဏ်  
 ကြောင့် စာသင်ကျောင်းမှာ ကျေးရွာရှိ နေအိမ် အခြောက် အများပျက်စီး  
 ခဲ့ရသည်။ ၂၀၀၉ ခုနှစ်တွင် ပြန်လည် ဖြစ်ဆင်စဲကြသည်။ စာသင်ကျောင်းမှာ  
 (အ မ က) (မူလ) ကျောင်းဖြစ်ပါသည်။

၅။ လူထုပူးပေါင်းပါဝင်သောဆန်းစစ်ခြင်းနှင့်အကဲဖြတ်ခြင်းလုပ်ငန်းစဉ် PRA/PSA အကျဉ်းချုပ်ဇယား

စဉ်	အသုံးပြုခဲ့သော PRA Tools များ	ကျား	မ
၁	ကျေးရွာအရင်းမြစ်ပြမြေပုံ (Social Map)	၃၀	၄၀
၂	ရာသီခွင်ပြပုံကွဲဒီဇို (SeasonalCender)	၃၀	၄၀
၃	ဥစ္စာနေကြွယ်ထူဦးစားပေးအဆင့်သတ်မှတ်ခြင်း (Wealth Ranking)	၃၀	၄၀
၄	ကျားမပင့်ကူအိမ်သုံးသပ်ခြင်း (Cob Web)	၃၀	၄၀
၅	အရင်းအမြစ်အသုံးချမှုဖော်ထုတ်ခြင်းဇယား (Asset Mapping)	၃၀	၄၀
၆	အဖွဲ့အစည်းချိတ်ဆက်မှုမြေပုံ (Veen diagram)	၃၀	၄၀

၆။ ကျေးရွာဖွံ့ဖြိုးရေးအစီအစဉ်အတွက်အသုံးပြုခဲ့သော PRA tools များနှင့်တစ်ခုချင်းစီအတွက်သုံးသပ်ချက်များ

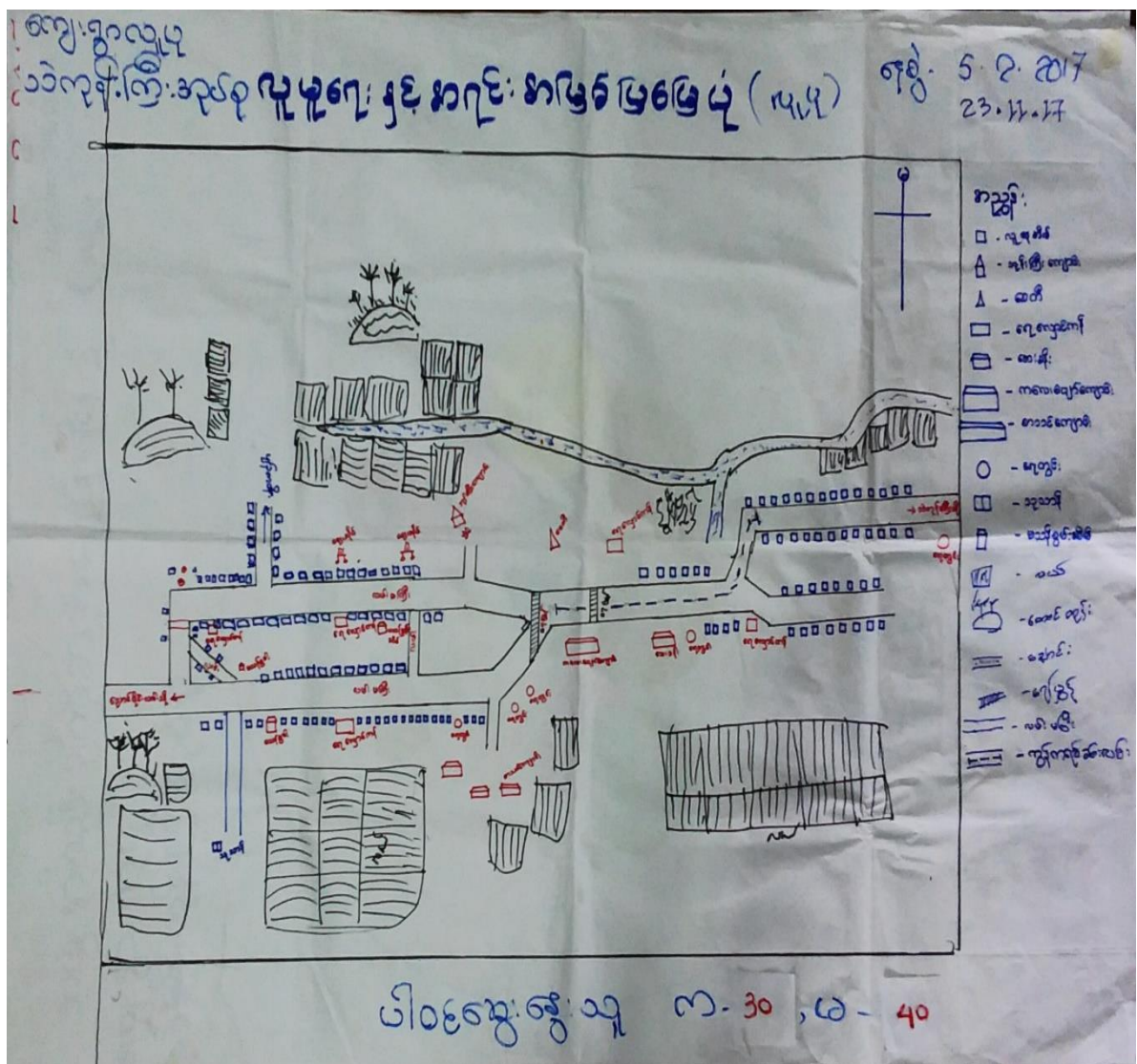



ပျဉ်းမာန်၊ ရန်ကင်း၊ ကရင်ပြင် ခြေပုံ (ပျဉ်းမာန်)

ကျေးဇူးပြု၍ အားပေးပေးခြင်း

ပျဉ်းမာန်သည် သယ်ယာပို့ဆောင်ရေးကို အားပေးပေးခြင်းဖြစ်သည်။

ကျေးဇူးပြု၍ ရန်ကင်း၊ ကရင်ပြင်၊ ဗဟုသုတပြုစုရေး၊ ရေအားဖြည့်ရေး၊ ရန်ကင်း၊  
ကရင်ပြင်၊ ရေအားဖြည့်ရေး၊

ကျေးဇူးပြု၍ အားပေးပေးခြင်း၊ ခေတ်၊ အောင်မြင်ရေး၊ အောင်မြင်ရေး၊  
ရဲ့ဝါသနာ၊ ကရင်ပြင်၊ ကရင်ပြင်၊ ကရင်ပြင်၊ ပါသနာ၊ ပျဉ်းမာန်ကို အားပေးပေးခြင်း  
ကွယ်ပြန်ပါသည်။

ကျေးဇူးပြု၍ အားပေးပေးခြင်းဖြစ်ပါသည်။ စွမ်းဆောင်ရည် အရှိန်ပြခြင်း

ရေအားဖြည့်ရေး၊ ဆ...

ကျေးဇူးပြု၍ အားပေးပေးခြင်းဖြစ်ပါသည်။ စစ်၊ အောင်မြင်ရေး၊ အောင်မြင်ရေး

အောင်မြင်ရေး၊ အောင်မြင်ရေး၊ အောင်မြင်ရေး၊ အောင်မြင်ရေး

ကျေးဇူးပြု၍ အားပေးပေးခြင်းဖြစ်ပါသည်။ သာမန်၊ အောင်မြင်ရေး၊ အောင်မြင်ရေး

အောင်မြင်ရေး၊ အောင်မြင်ရေး၊ အောင်မြင်ရေး၊ အောင်မြင်ရေး

ကျေးဇူးပြု၍ အားပေးပေးခြင်းဖြစ်ပါသည်။ ရေအားဖြည့်ရေး၊ အောင်မြင်ရေး၊ အောင်မြင်ရေး

အောင်မြင်ရေး၊ အောင်မြင်ရေး၊ အောင်မြင်ရေး၊ အောင်မြင်ရေး

ကျေးဇူးပြု၍ အားပေးပေးခြင်းဖြစ်ပါသည်။ အောင်မြင်ရေး၊ အောင်မြင်ရေး

အောင်မြင်ရေး၊ အောင်မြင်ရေး၊ အောင်မြင်ရေး၊ အောင်မြင်ရေး

ကျေးဇူးပြု၍ အားပေးပေးခြင်းဖြစ်ပါသည်။ အောင်မြင်ရေး၊ အောင်မြင်ရေး

အောင်မြင်ရေး၊ အောင်မြင်ရေး၊ အောင်မြင်ရေး၊ အောင်မြင်ရေး

ကျေးဇူးပြု၍ အားပေးပေးခြင်းဖြစ်ပါသည်။ အောင်မြင်ရေး၊ အောင်မြင်ရေး

အောင်မြင်ရေး၊ အောင်မြင်ရေး၊ အောင်မြင်ရေး၊ အောင်မြင်ရေး



<p>အမျိုးအမည်</p>	<p>အမျိုးအမည်</p>	<p>အမျိုးအမည်</p>	<p>အမျိုးအမည်</p>
<p>အမျိုးအမည်</p>	<p>အမျိုးအမည်</p>	<p>အမျိုးအမည်</p>	<p>အမျိုးအမည်</p>
<p>အမျိုးအမည်</p>	<p>အမျိုးအမည်</p>	<p>အမျိုးအမည်</p>	<p>အမျိုးအမည်</p>
<p>အမျိုးအမည်</p>	<p>အမျိုးအမည်</p>	<p>အမျိုးအမည်</p>	<p>အမျိုးအမည်</p>
<p>အမျိုးအမည်</p>	<p>အမျိုးအမည်</p>	<p>အမျိုးအမည်</p>	<p>အမျိုးအမည်</p>
<p>အမျိုးအမည်</p>	<p>အမျိုးအမည်</p>	<p>အမျိုးအမည်</p>	<p>အမျိုးအမည်</p>
<p>အမျိုးအမည်</p>	<p>အမျိုးအမည်</p>	<p>အမျိုးအမည်</p>	<p>အမျိုးအမည်</p>
<p>အမျိုးအမည်</p>	<p>အမျိုးအမည်</p>	<p>အမျိုးအမည်</p>	<p>အမျိုးအမည်</p>



၃၈၈၈ ခုနှစ် ဇူလိုင်လ ၁၅ ရက်နေ့ ( ၁၅/၇/၅၈ )  
ဆွေးနွေးခြင်းနှင့် ဆုံးဖြတ်ခြင်း

၁၅/၇/၅၈ ခုနှစ် ဇူလိုင်လ ၁၅ ရက်နေ့ ( ၁၅/၇/၅၈ ) ခုနှစ် ဇူလိုင်လ ၁၅ ရက်နေ့  
ကဆင်းရဲဆုံး ယူရို ခုနှစ် (၄) ခုနှစ် နှစ် ထားပါသည်။

ဇူလိုင်လ ၁၅ ရက်နေ့တွင် ဝယ်ယူ (၂၀) ရက်ထက် ပိုမို စာရင်းကိုင်  
ကဆင်းရဲ ဖြစ်ပါသည်။ ချေးဆိုင် များသည် ၊ ငြိမ့် ( မြို့ကျောင်း ) တက်သည် ၊ အား/အစိုး  
များ ပြုပါသည် ၊ ကိုယ်ပိုင် ဝယ် များ ပြု၍ စာရင်းကိုင် ကဆင်းရဲဖြစ်သည်။

ကဆင်းရဲ ဖြစ်သည် အများ မှာ ဝယ်ယူ (၂၀) ရက်ထက် ပိုမို  
မျှော်လင့် ၊ အစိုးရ ၊ အစိုးရပေး ခံ ၊ ဖြစ်နေထိုင်ကြသည် ၊ ချေးဆိုင်  
ကဆင်းရဲ ၊ ဝယ်ယူ ၊ ဖြစ်ထား ဝယ်ယူသည် ၊ မြို့ကျောင်း တက်သည် ၊ အား/အစိုး  
ပြုပါသည် ၊ ဝယ် ကို ခုနှစ် ပြု၍ ၊ မျှော်လင့် စား ဆောက်ကြသည်။

ဆင်းရဲ ၊ ကဆင်းရဲဆုံး အများ သည် ကျပ်စီး ၊ မျှော်လင့် အများပါသည်။  
ပိုက်ချခြင်း ၊ ကျပ်စီးခြင်း ၊ ဖြစ်သည် ၊ စားဝတ်နေရေး ကို ဖြေရှင်းအားပေး  
ထားပါသည်။

တို့တော် နှင့် ဆွေးနွေးရာတွင် ယခုကပါ စာရင်းကိုင် နားပါ  
လာသည် ၊ ကဆင်းရဲ ကျပ်စီး ၊ စာရင်းကိုင် ၊ များလွန်း ၊ စားဝတ်နေရေး ကဆင်းရဲ  
ဖြစ်သည် ။ အား ၊ များ ၊ နား ၊ ပါ ၊ လာသည် ၊ ကဆင်းရဲ ၊ မျှော်လင့် ၊ ဖြစ်  
ပိုက်ချခြင်း ၊ ကျပ်စီးခြင်း ၊ ဖြစ် ၊ စား ဝတ် ဝယ်ယူ ၊ မဖြေရှင်း ပြီးစေ ။  
တို့ ၊ စာရင်းကိုင် ၊ ကဆင်းရဲ ၊ ကဆင်းရဲ ၊ များ ၊ ပါ ၊ လာ ၊ မြို့ ၊ စီမံကိန်း  
ပျက် ၊ တွင် ၊ အများ ကို ၊ စား ၊ ဝယ် ၊ မည် ၊ ဆို ၊ မျှော် ၊ ဖြစ် ၊ ကဆင်းရဲ  
ကဆင်းရဲ ၊ မည် ၊ ဖြစ်သည်။

ကျေးဇူး - လူပု  
သံကုံး - မြို့

အရင်းအမြစ်ထိန်းချုပ်မှု ပြုစုရေး

ရက်စွဲ - 5. 2. 2017  
up date - 23. 11. 17

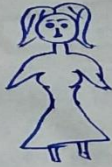

လယ်  
ခင်းခြံ

အပ်ချုပ်စက်



ဥယျာဉ်  
လယ်ထွက်စက်  
ဒိုးဒေါင်း

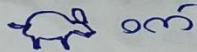

ဝက်  
ဝတ် ချေးဆိုင်

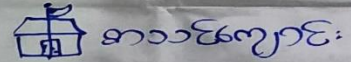

စာသင်ကျောင်း  
ဆေးခန်း  
ဆိုင်ကယ်

ပြေ  
ဆိုင်စက်

ပါဝင်ဆွေးနွေးသူ

မ - 30  
မ - 40

ကျေးဇူး - လူပု  
သံကုံး - မြို့

အရင်းအမြစ်ထိန်းချုပ်မှု ပြုစုရေး

ရက်စွဲ - 5. 2. 2017  
up date - 23. 11. 17



လယ်  
ခင်းခြံ

အပ်ချုပ်စက်  
မုန့်ခြိတ်ဆုံ  
ချေးဆိုင်

အင်းကြီးကျောင်း  
စာသင်ကျောင်း

ဥယျာဉ်  
လယ်ထွက်စက်  
ဒိုးဒေါင်း

ခေါင်းဂွက်ဖုံး  
ခင်းခြံ

ဆေးခန်း  
ဆိုင်ကယ်

ပြေ  
ဆိုင်စက်အသေး  
ပိုက်ကွန်

ဥယျာဉ်ခြံ

ပါဝင်ဆွေးနွေးသူ

မ - 30  
မ - 40



ဗဟုပင်ပိုင်ဆိုင်မှု၊ ဆန်းစစ်ခြင်း (လူပုဂ္ဂိုလ်များ)

ဆွေးနွေးခြင်း၊ နှစ်ဆန်းစစ်ခြင်း

လူပုဂ္ဂိုလ်များတွင် လယ်၊ ခိုခိုခြံ၊ ဥပဒေနှင့် ကျင့်သုံးမှု၊  
သုံးစွဲခြင်း၊ ဖြစ်ရပ်များ၊ ကျင့်သုံးမှု၊ နည်းစနစ်များ၊ နည်းစနစ်များ၊  
ကျင့်သုံးမှု၊ နည်းစနစ်များ၊ နည်းစနစ်များ၊ နည်းစနစ်များ

လယ်ထွက်စက်၊ ခိုခိုခြံ၊ ချွေးချွေး၊ ဆန်းစစ်ခြင်း၊ ခိုခိုခြံ၊  
ကျင့်သုံးမှု၊ နည်းစနစ်များ၊ နည်းစနစ်များ၊ နည်းစနစ်များ၊  
ကျင့်သုံးမှု၊ နည်းစနစ်များ၊ နည်းစနစ်များ၊ နည်းစနစ်များ

စက်မှုလုပ်ငန်း၊ ခိုခိုခြံ၊ ချွေးချွေး၊ ဆန်းစစ်ခြင်း၊ ခိုခိုခြံ၊  
ကျင့်သုံးမှု၊ နည်းစနစ်များ၊ နည်းစနစ်များ၊ နည်းစနစ်များ၊  
ကျင့်သုံးမှု၊ နည်းစနစ်များ၊ နည်းစနစ်များ၊ နည်းစနစ်များ

ဆန်းစစ်ခြင်း၊ ကျွမ်းကျင်မှု၊ ချွေးချွေး၊ ဆန်းစစ်ခြင်း၊ ခိုခိုခြံ၊  
ကျင့်သုံးမှု၊ နည်းစနစ်များ၊ နည်းစနစ်များ၊ နည်းစနစ်များ၊  
ကျင့်သုံးမှု၊ နည်းစနစ်များ၊ နည်းစနစ်များ၊ နည်းစနစ်များ







ရာဇဝိဒ္ဓင်ပြ ဖြေခွင့် ( လူပုဏ္ဏား )

ဆွေးနွေးခြင်း၊ နှစ်ခြင်း၊ ဆန်းစစ်ခြင်း

• လူပုဏ္ဏားမှာ သည် လတ်ဟာလျှင် ငို ကိစ္စလျှင် ကိုယ်ထုတ်...  
ကျွမ်းကျင်သူများ၊ ဆန်းစစ်သူများ လတ်ဟာလျှင် ချိတ်တွင် ယုံကြည်  
ထင်ရှားရှိသူ ကျင့်စဉ်များတွင် ယုံကြည်ထင်ရှား မရှိဘဲ ဖြစ်ပေါ် ဝင်ရောက်  
နိုင်ပါသည်။

• မိုးခိုကျ ချိတ်တွင် ရာဇဝိဒ္ဓင်ကလေးက ပြောလေ့ရှိသည်။ ဖြစ်ပေါ်၊ ဖြစ်ရောက်၊ ဖြစ်ပေါ်  
ဆွေးနွေးတတ်လေ့ရှိသည်။ ရာဇဝိဒ္ဓင်ကလေးက ပြောလေ့ရှိသည်။

• ကျေးဇူးကတည်း ငို၊ ကရင်၊ ဂျင်၊ ဂျင်၊ ဗမာ၊ လူမျိုး၊ ကျား၊ မိန်းမ၊  
ဥပမာ... ဂျင်ကလေးက ပြောလေ့ရှိသည်။

ဗမာ ဂျင်ကလေးက ပြောလေ့ရှိသည်။ ငို၊ ကရင်၊ ဂျင်၊ ဂျင်၊ ဗမာ၊ လူမျိုး၊ ကျား၊ မိန်းမ၊  
ဥပမာ... ဂျင်ကလေးက ပြောလေ့ရှိသည်။

• ကျေးဇူးကတည်း ရေးတည်းက ဆုံးများသော ဖြစ်ပေါ်၊ ဖြစ်ရောက်၊ ဖြစ်ပေါ်  
နိုင်ပါသည်။ မိုးခိုကျ ချိတ်တွင် ငို၊ ကရင်၊ ဂျင်၊ ဂျင်၊ ဗမာ၊ လူမျိုး၊ ကျား၊ မိန်းမ၊  
ဥပမာ... ဂျင်ကလေးက ပြောလေ့ရှိသည်။

• မိုးခိုကျ ကလေးများတွင် ဖြစ်ပေါ်၊ ဖြစ်ရောက်၊ ဖြစ်ပေါ် နိုင်ပါသည်။

• ကိုယ်ထုတ် မူထုတ် ဆွေးနွေးရာတွင် စိမ့်မိန့်၊ လျှင်ငိုများကို လတ်ဟာစစ်  
ဖြိုးချိန်၊ ကျွမ်းကျင်သူများက လတ်ဟာစစ်၊ မိုးခိုကျ ချိတ်တွင် ငို၊ ကရင်၊ ဂျင်၊ ဂျင်၊  
ဗမာ၊ လူမျိုး၊ ကျား၊ မိန်းမ၊ ဥပမာ... ဂျင်ကလေးက ပြောလေ့ရှိသည်။



ကျေးဇူး - ဂူပုကျေးဇူး - သဲ ကျွန်းကြီး အုပ်စု 5. 2. 2017  
update. 23.11.17

ပဋိကူ အိမ်သုံး သပ်ခြင်း (အမျိုးသား + အမျိုးသမီး)

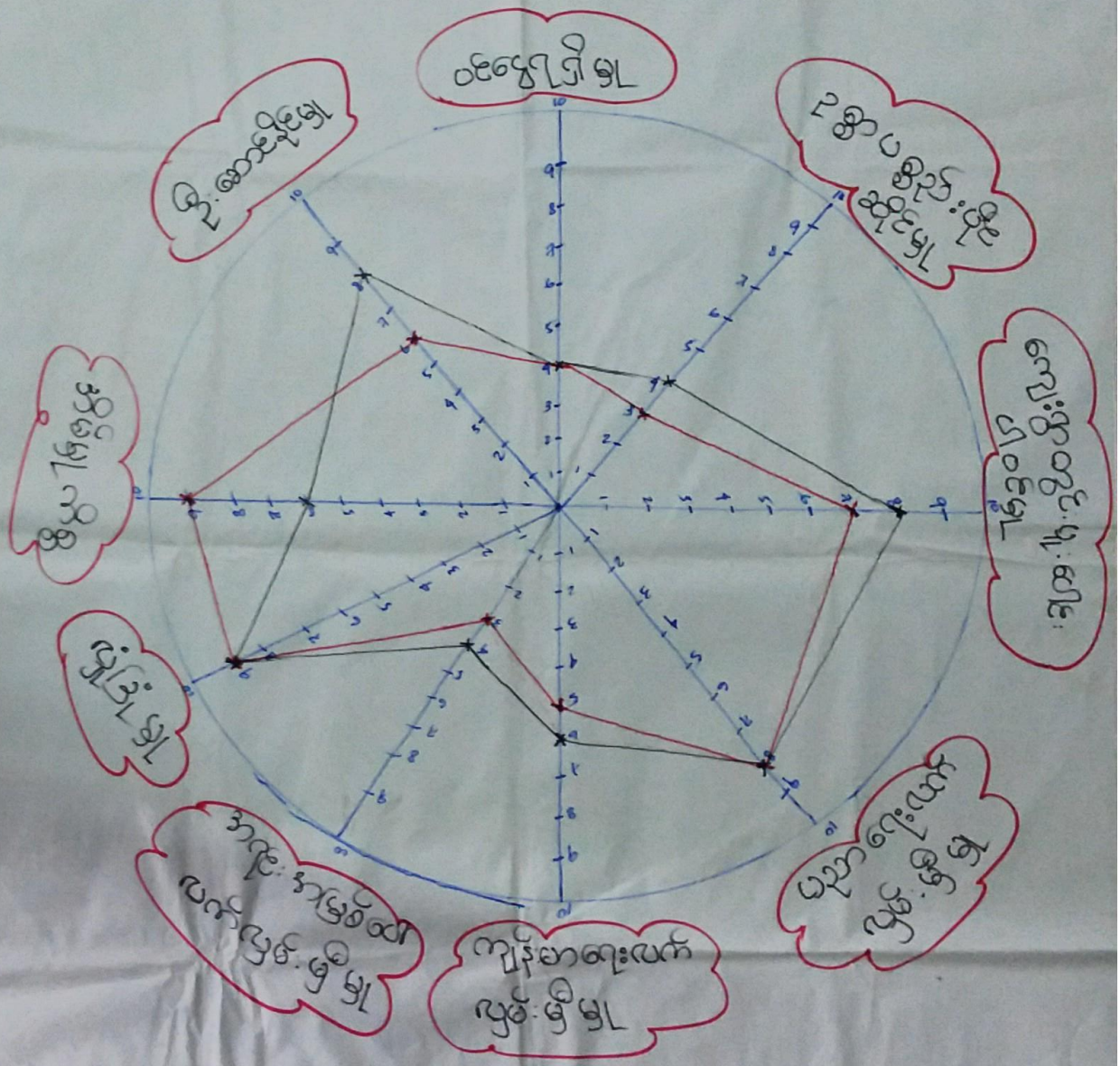

ပါဝင်ဆွေးနွေးသူ  
ကျား - 30  
မ - 40

~ အမျိုးသား  
~ အမျိုးသမီး



ပင်. ကျွဲ. ဂိမ်း ဆုံး. ဝတ်. ခြင်း. ( ယူ. ပု. ကျေး. ဖွ )

ဆေ့. ဝေ့. ခြင်း. နှင်း. ဆုံး. စစ်. ခြင်း.

ကျေး. ဖွ. တွင်. ဦး. ဆောင်. မှု. ပိုင်း. ၊ ဥ. နှာ. ပ. နှာ. နှင်း. ယိုင်း. ဆိုင်. မှု. ပိုင်း. တွင်  
က. မျိုး. သာ. များ. က. ကောင်း. နေ့. ခြင်း. မှာ. က. မျိုး. သာ. မှီ. များ. သည်. က. မျိုး. သာ.  
မျှ. ကို. ဦး. ဆောင်. နှင်း. ပေး. ခြင်း. ၊ ဦး. စာ. ပေး. ခြင်း. ၊ ဂိမ်း. တောင်. ဦး. ဦး.  
ဖြစ်. ဘော. ဖြစ်. ဖြစ်. သည်. ၊ စင်. ဝေ့. ဂျီ. မှု. ပိုင်း. တွင်. ကျိ. ကျ. ဖြစ်. နေ့. ခြင်း.  
မှာ. လတ်. ယာ. လျှပ်. နှင်း. ကို. က. ကျ. တ. ကျ. လျှပ်. ကို. ခြင်း. ၊ တ. ခြား. လျှပ်. နှင်း. တွင်.  
လည်း. က. ကျ. တ. ကျ. လျှပ်. ဆောင်. နေ့. ခြင်း. ဘော. ဖြစ်. ဖြစ်. သည်.

ပျ. ပေါင်း. ပါဝင်. မှု. ပိုင်း. တွင်. ဂိမ်း. မှု. ကိစ္စ. များ. ခြင်း. ၊ က. မျိုး. သာ. မှီ. များ.  
က. ရေ. ဖြစ်. က. ဦး. ခြင်း. ကို. ဖြစ်. ကောင်း. က. မျိုး. သာ. ထက်. နှင်း. ခြင်း. ဖြစ်. သည်.  
ပ. သာ. ရေး. လက်. လျှပ်. နှင်း. မှု. ပိုင်း. တွင်. ကျိ. ကျ. ဖြစ်. နေ့. ခြင်း. မှာ. မိ. က. များ.  
ဘာ. ၊ ဦး. များ. ကို. ကျိ. ကျ. ပ. သာ. သင်. နှင်း. ပေး. ခြင်း. ၊ ပ. သာ. ရေး. ကို. စိတ်. ဝင်. စား.  
ဘော. ဖြစ်. ဖြစ်. သည်.

ကျိ. ကျ. စာ. ရေး. လက်. လျှပ်. နှင်း. မှု. ပိုင်း. တွင်. က. မျိုး. သာ. များ. က. ဘာ. ရေ. ခြင်း. မှာ.  
မှ. ကျ. သာ. ကိစ္စ. တွင်. ပျ. သာ. ရေ. ခြင်း. ဖြစ်. ဖြစ်. သည်. ၊ က. ရေ. က. ဖြစ်. ပေါ်. လက်. လျှပ်.  
မှ. မှု. ပိုင်း. တွင်. က. များ. သာ. များ. သာ. ရေ. ခြင်း. မှာ. က. မျိုး. သာ. မှီ. များ. ဂိမ်း. မှု. ကိစ္စ. တွင်.  
က. မျိုး. ကျိ. ရေ. ခြင်း. ၊ က. မျိုး. သာ. များ. က. ယာ. လျှပ်. က. ပျ. မှီ. များ. ဆောင်. နှင်း. ခြင်း.  
ဖြစ်. ဖြစ်. သည်. ၊ ဂိမ်း. မှု. ကိစ္စ. ပိုင်း. တွင်. က. မျိုး. ကျိ. ဖြစ်. လျှပ်. ဆောင်. ခြင်း. ဘော. ဖြစ်. ဖြစ်.  
ဂိမ်း. မှု. ကိစ္စ. ပိုင်း. တွင်. က. မျိုး. သာ. မှီ. များ. သာ. ရေ. ခြင်း. ဖြစ်. သည်.

ပျ. မှု. ပိုင်း. တွင်. တွင်. က. ကျိ. ကျ. ကောင်း. မှု. သည်. သာ. များ. သာ. ရေ. ထိုင်.  
ဘော. ဖြစ်. ပျ. မှု. ကိစ္စ. စိတ်. စာ. ခြင်း. ကျိ. ကျ. ဖြစ်. နေ့. ခြင်း. ပါ. သည်.



5.2.2017  
Update - 23.11.17

အဖွဲ့အစည်း: ချိတ်ဆက်မှုပြု မြေပုံ (လူမှု)  
ကျေးဇူး - လူမှု  
သစ်မြို့ကျေးကြီး ဒဂုန်စု



ပေါင်ဆောင်စွဲသူ

လူနာ:	- 30
မ	- 40







၇။ ကျေးရွာကော်မတီရွေးချယ်ခြင်းနှင့်ကျေးရွာဖွံ့ဖြိုးရေးအစီအစဉ်ဆောင်ရွက်မှုမှတ်တမ်းခါတ်ပုံများ



၈။ ကျေးရွာစီမံကိန်းအထောက်အကူပြုကော်မတီဝင်များစာရင်း

စဉ်	အမည်	ကျား/မ	ရာထူး
၁	ဦးရင်ထွေး	ကျား	ကျေးရွာစီ/ထောက်ဥက္ကဋ္ဌ
၂	ဦးစံညွန့်	ကျား	ကျေးရွာစီ/ထောက်ဥက္ကဋ္ဌ
၃	ဒေါ်ထက်ထက်မော်	မ	ကျေးရွာစီ/ထောက်ဥက္ကဋ္ဌ
၄	ဒေါ်ခင်သောင်း	မ	စောင့်ကြည့်ကြီးကြပ်ရေးဆပ်ကော်မတီ
၅	ဒေါ်ဇင်မာဝင်း	မ	စောင့်ကြည့်ကြီးကြပ်ရေးဆပ်ကော်မတီ
၆	ဦးထွန်းသိန်း	ကျား	စောင့်ကြည့်ကြီးကြပ်ရေးဆပ်ကော်မတီ
၇	ဒေါ်မိုးမိုးအောင်	မ	ဝယ်ယူရေးဆပ်ကော်မတီ
၈	ဦးရဲနိုင်စိုး	ကျား	ဝယ်ယူရေးဆပ်ကော်မတီ
၉	ဦးငြိမ်းချမ်းအောင်	ကျား	ဝယ်ယူရေးဆပ်ကော်မတီ
၁၀	ဦးဇော်ဝင်းထွန်း	ကျား	လည်ပတ်ရေးနှင့်ပြင်/ထိန်းဆပ်ကော်မတီ
၁၁	ဒေါ်မိုးမိုး	မ	လည်ပတ်ရေးနှင့်ပြင်/ထိန်းဆပ်ကော်မတီ
၁၂	ဒေါ်ဝင်းဝင်းခိုင်	မ	လည်ပတ်ရေးနှင့်ပြင်/ထိန်းဆပ်ကော်မတီ
၁၃	ဒေါ်နုနုထွေး	မ	စေတနာ့ဝန်ထမ်း
၁၄	ဦးနေလင်းထက်	ကျား	စေတနာ့ဝန်ထမ်း
၁၅	ဦးတင်မြင့်	ကျား	အကြံပြုတိုင်ကြားဖြေရှင်းရေး
၁၆	ဒေါ်ဝါဝါခိုင်	မ	အကြံပြုတိုင်ကြားဖြေရှင်းရေး
၁၇	ဦးထွန်းထွန်းဝင်း	ကျား	ကျေးရွာစာရင်းကိုင်



၉။ ကျေးရွာအခြေခံအချက်အလက်များ

ပုံစံ - ၀ - ၁ ကျေးရွာအခြေခံအချက်အလက်များ (Form PC 1)

လမ်းညွှန်ချက်၊ ကျေးရွာတစ်ရွာသို့ ပထမဆုံးပိတ်ဆက်ခရီး သွားရောက်သောအခါ လူထုစည်းရုံးရေးမှူးသည် ကျေးရွာခေါင်းဆောင်များအား ကျေးရွာအချက်အလက်များကို ပေတ္တာရပ်ခံ၍ တောင်းခံရမည်။ ဤအချက်အလက်များကို စီမံကိန်းပိတ်ဆက်အစည်းဝေးပတ်စီမံကိန်းအစည်းဝေးတွင် လူထုစည်းရုံးရေးမှူးသည် ဤအချက်အလက်များအား စစ်ဆေးပြီး မှန်ကန်အောင်ပြုလုပ်ရမည်။ ပြီးနောက်တွင် လူထုစည်းရုံးရေးမှူးမှ သတင်းအချက်အလက်ထိသို့ Tablets မှ တဆင့် ဖြည့်သွင်းရမည်။

ကျေးရွာခေါင်းဆောင် အမည် <b>ဦးလှကျော်</b>	ကျေးရွာခေါင်းဆောင်၏ ဖုန်းနံပါတ် <b>၀၇ ၉၅၃ ၂၀၆၆၀၇</b>	လူထုစည်းရုံးရေးမှူး၏ အမည် <b>ဦးမင်းကျော်စွာ</b>
ပြည်နယ်၊ တိုင်းဒေသကြီး <b>ကရင်ပြည်နယ်</b>	မြို့နယ် <b>ပုသိမ်</b>	ကျေးရွာအုပ်စု <b>အလုံ၊ (၈) စုပုံစု</b>
		ကျေးရွာ <b>ပုပုကျေးရွာ</b>

က။ လူဦးရေ

လူမျိုးစု	အိမ်ထောင်စုအရေအတွက်	ကိုးကွယ်သည့်ဘာသာ	အိမ်ထောင်စုအရေအတွက်
လူမျိုးစု (၁) - <b>ဗမာ</b>	<b>၂၁၇</b>	ဘာသာ (၁) - <b>ဗုဒ္ဓ</b>	<b>၂၁၇</b>
လူမျိုးစု (၂) - <b>ကရင်</b>	<b>၃၈</b>	ဘာသာ (၂) - <b>ဗုဒ္ဓ</b>	<b>၃၈</b>
လူမျိုးစု (၃) -		ဘာသာ (၃) -	
လူမျိုးစုစုစုပေါင်း အခြား	<b>၂၀</b>	ဘာသာစုစုပေါင်း <b>ဗုဒ္ဓ</b>	<b>၂၀</b>
မသန်စွမ်းသူများ	<b>၃</b>	<b>ဗုဒ္ဓ</b>	<b>၃</b>
သက်ကြီးရွယ်အိုများ (၆၅ နှစ် နှင့် အထက်)	<b>၁၇၈</b>	<b>ဗုဒ္ဓ</b>	<b>၅၇</b>
စစ်ဘေးရှောင် (သို့မဟုတ်) ရွှေ့ပြောင်းနေထိုင်၊ ပြောင်းရွှေ့	<b>၁၅</b>	<b>ဗုဒ္ဓ</b>	<b>၁၅</b>

လူဦးရေ	အမျိုးသား (အရေအတွက်)	အမျိုးသမီး (အရေအတွက်)	အိမ်ခြေအရေအတွက်
လူမျိုးစု (၁) - <b>ဗမာ</b>	<b>၄၆၇</b>	<b>၅၇၅</b>	<b>၂၁၃</b>
လူမျိုးစု (၂) - <b>ကရင်</b>	<b>၆၀</b>	<b>၅၇</b>	
လူမျိုးစု (၃) -	<b>၄၅</b>	<b>၃၅</b>	
အခြား			
အိမ်ထောင်စုစုစုပေါင်း	<b>၂၄၀</b>	<b>၁၀</b>	

(ခ) အခြေခံအဆောက်အအုံ အသုံးအဆောင်များ

စာသင်ကျောင်း	အမှတ် ခြံပိ	ကျန်းမာရေး	အမှတ် ခြံပိ	ဘာသာရေး အဆောက်အအုံများ	အမှတ် ခြံပိ
အထက်တန်းကျောင်း	၈	ဆေးရုံ	၈	စေတီ	၂
အလယ်တန်းကျောင်း	၂	ကျန်းမာရေးဌာန	၈	ဘုန်းကြီးကျောင်း	၂
မူလတန်းကျောင်း	၂	ကျန်းမာရေးဌာနခွဲ	၂	ဟိန္ဒူဘုရားကျောင်း	၂
ပျက်ကျောင်း	၂	ဆေးပေးခန်း	၂	ခရစ်ယာန်ကျောင်း	၂
အခြား	၂	အခြား	၂	ဗလီ	၂
				အခြား	၂
မှတ်ချက်		မှတ်ချက်		မှတ်ချက်	

(ဂ) ကျွမ်းကျင်သူများမှတ်တမ်း (ကျေးရွာတွင်နေထိုင်သော သို့မဟုတ် တခြားရွာမှလာရောက်သောကျွမ်းကျင်သူများ)

(၁) စာသင်ကျောင်း			(၂) ကျန်းမာရေး			(၃) လက်မှုပညာရှင်		
	ရွာတွင်နေထိုင်သူ	အခြားရွာမှလာသူ		ရွာတွင်နေထိုင်သူ	အခြားရွာမှလာသူ		ရွာတွင်နေထိုင်သူ	အခြားရွာမှလာသူ
မူလတန်းပြဆရာ/မ	✓	✓	ဆရာဝန်	၈	၇	လက်သမား	✓	၈
အထက်တန်းပြဆရာ/မ	၂	၂	လက်ထောက်ကျန်းမာရေးပျား	၂	၂	ပန်းရံ	✓	၂
အလယ်တန်းပြဆရာ/မ	✓	✓	အပျိုးသမီးကျန်းမာရေးဆရာမ	၈	၇	လျှပ်စစ်ကျွမ်းကျင်၊ ဦးသမား	၇	၈
ပျက်ပြတ်ဆရာ/မ	✓	၂	သားရွားဆရာမ	၂	✓	ရေပိုက်သူ	၂	၂
အခြား	၂	၂	ပြည်သူ့ကျန်းမာရေးလုပ်သား	၀	၂	ကော်ပြင်ဆရာ	✓	၀
မှတ်ချက်			မှတ်ချက်			မှတ်ချက်		

(ဃ) ကျေးရွာသို့ ရောက်ရှိနိုင်သည့် လမ်းအခြေအနေ / ကျေးရွာတစ်ရွာသည် ၎င်း၏ ကျေးရွာအုပ်စုနှင့် ဆက်သွယ်ထားသော လမ်းအခြေအနေ (အောက်ပါတို့ကိုပိုင်းပါ)

ကျောက်ကြမ်းလမ်း: ကတ္တရာလမ်း: ကွန်ကရစ်လမ်း: မော်တော်ဆိုင်ကယ်လမ်း:  
 ကျောက်ခင်းလမ်း: မြေသားလမ်း: လူသွားလမ်း: အခြား: \_\_\_\_\_

(င) ကျေးရွာဖွံ့ဖြိုးမှုစီမံချက်  
 (၁) လူထုဝဟိုပြုစီမံကိန်းမစတင်မှီ ဤကျေးရွာတွင်ကျေးရွာဖွံ့ဖြိုးမှု စီမံချက်ရှိခဲ့ပါသလား? ပိုင်းပါ  
ရှိပါသည်/မရှိပါ/မသိပါ  
 (၂) ရှိခဲ့ပါလျှင် ဤစီမံချက်ကို မည်သည့် ခုနှစ်တွင်ပြင်ဆင်ခဲ့ပါသနည်း? နှစ်: ၂၀၀၉/မသိပါ  
 (၃) ဤစီမံချက်ကို ဖြိုနှယ်မှအတည်ပြုခဲ့ပါသလား? ပြုခဲ့ပါသည်/မပြုခဲ့ပါ (မသိပါ)

(စ) ခရီးအကွာအဝေး  
 (၁) ဤကျေးရွာ၏ဝဟိုမှ ၎င်းကျေးရွာအုပ်စု၏ဝဟိုအထိ ခရီးပိုင်မည်မျှကွာဝေးသနည်း? ပိုင်-----/မသိပါ  
 (၂) ဤကျေးရွာမှ ၎င်းကျေးရွာအုပ်စု၏ဝဟိုအထိ သွားလာရာတွင်ကြာမြင့်သည့်အချိန်၊  
 ခြောက်သွေ့ရာသီတွင်ကြာချိန်----- ထော်လာရီ/မော်တော်ဆိုင်ကယ်/ခြေလျင်/လား/မော်တော်ဘုတ်/  
 အခြား: -----  
 မိုးရာသီတွင်ကြာချိန်----- ထော်လာရီ/မော်တော်ဆိုင်ကယ်/ခြေလျင်/လား/မော်တော်ဘုတ်/  
 အခြား: -----

(ဆ) ပတ်ဝန်းကျင်ဆိုင်ရာ သဘာဝဘေးအန္တရာယ်  
 ဤကျေးရွာတွင် ရေကြီးခြင်းကဲ့သို့ သဘာဝဘေးအန္တရာယ်ကျရောက်ဖူးခြင်း ရှိပါသလား။  
 ✓ မရှိပါ      ရှိပါသည်      ရှိလျှင်ဖော်ပြပါ -----

(ဇ) ကျေးရွာတွင် ဖွဲ့စည်းထားသော အဖွဲ့အစည်းများ  
 လူထုဝဟိုပြုစီမံကိန်းမတိုင်မီ ဤကျေးရွာတွင် ကျေးရွာဖွံ့ဖြိုးရေးအတွက် အစိုးရ (သို့) ရွာသားများကိုယ်တိုင်(သို့) စီမံကိန်းတစ်ခုခုမှ ဖွဲ့စည်းထားသည့် အဖွဲ့အစည်းများရှိပါသလား။

(၁) -----  
 (၂) -----

(ဈ) အထွေထွေအုပ်ချုပ်ရေး ဦးစီးဌာန (GAD) မှ မှတ်တမ်းတင်ထားခြင်း  
 ဤကျေးရွာသည် အထွေထွေအုပ်ချုပ်ရေး ဦးစီးဌာန (GAD) မှ မှတ်တမ်းတင်ထားမှု ရှိပါသလား။  
 ✓ မရှိပါ      ရှိပါသည်

ကျေးရွာခေါင်းဆောင်      လူထုစည်းရုံးရေးပျား  
 အမည်      ဦးလှကျော်      အမည်      ဦးစိုးကျော်စွာ  
 လက်မှတ်      *[Signature]*      လက်မှတ်      *[Signature]*  
 နေ့စွဲ      8. 2. 2017      နေ့စွဲ      8. 2. 2017



ပုံစံ - ၀ - ၁ ကျေးရွာအခြေခံအချက်အလက်များ (Form PC 1)

လမ်းညွှန်ချက်၊ ကျေးရွာတစ်ရွာသို့ ပထမဆုံးပိတ်ဆက်ခရီး သွားရောက်သောအခါ လူထုစည်းရုံးရေးမှူးသည် ကျေးရွာ ရခင်းဆောင်များအား ကျေးရွာအချက်အလက်များကို မေတ္တာရပ်ခံ၍ တောင်းခံရသည်။ ဤအချက်အလက်များကို စီမံကိန်း ပိတ်ဆက်အစည်းဝေးပတ်ပတ်တောင်းခံရမည်။ စီမံကိန်းပိတ်ဆက်အစည်းဝေးတွင် လူထုစည်းရုံးရေးမှူးသည် ဤအချက်အလက် များအား စစ်ဆေးပြီး မှန်ကန်အောင်ပြုလုပ်ရမည်။ ပြီးနောက်တွင် လူထုစည်းရုံးရေးမှူးမှ သတင်းအချက်အလက်ထံသို့ Tablets မှ တဆင့် ဖြည့်သွင်းရမည်။

ကျေးရွာခေါင်းဆောင် အမည် <b>ဒိုးဗျောက်</b>	ကျေးရွာခေါင်းဆောင်၏ ဖုန်းနံပါတ် <b>၀၅-၂၅၃ ၂၀၆၆၀၂</b>	လူထုစည်းရုံးရေးမှူး၏ အမည် <b>ဒိုးဖိုးကျော်စွာ</b>
ပြည်နယ်/တိုင်းဒေသကြီး <b>ဧရာဝတီ</b>	မြို့နယ် <b>ငယ်တော</b>	ကျေးရွာအုပ်စု <b>သဲကုန်းကျွန်း</b>
		ကျေးရွာ <b>၅၅</b>

က။ လူဦးရေ

လူမျိုးစု	အိမ်ထောင်စုအရေအတွက်	ကိုးကွယ်သည့်ဘာသာ	အိမ်ထောင်စုအရေအတွက်
လူမျိုးစု (၁) <b>ဓမ္မ</b>	<b>၂၀</b>	ဘာသာ (၁) <b>ဗုဒ္ဓ</b>	<b>၂၀</b>
လူမျိုးစု (၂) <b>ဗမာ</b>	<b>၂၁၂</b>	ဘာသာ (၂) <b>ဗုဒ္ဓ</b>	<b>၂၁၂</b>
လူမျိုးစု (၃) -----		ဘာသာ (၃) -----	
လူမျိုးစုစုစု <b>အခြား</b>	<b>၂၀</b>	ဘာသာစုစုစု <b>ဗုဒ္ဓ</b>	<b>၂၀</b>
အခြား			
မသန်စွမ်းသူများ	<b>၂</b>		
သက်ကြီးရွယ်အိုများ (၆၅ နှစ် နှင့် အထက်)	<b>၅၆</b>		
စစ်ဘေးရှောင် (သို့မဟုတ်) ရွှေ့ပြောင်းနေထိုင်၊ ပြောင်းရွှေ့			

လူဦးရေ	အမျိုးသား (အရေအတွက်)	အမျိုးသမီး (အရေအတွက်)	အိမ်ခြေအရေအတွက်
လူမျိုးစု (၁) <b>ဓမ္မ</b>	<b>၅၈</b>	<b>၅၂</b>	<b>၂၂၇</b>
လူမျိုးစု (၂) <b>ဗမာ</b>	<b>၄၆၀</b>	<b>၅၂၈</b>	
လူမျိုးစု (၃) -----			
အခြား <b>ဗမာအခြား</b>	<b>၄၀</b>	<b>၃၅</b>	
အိမ်ထောင်စဦးစီး	<b>၂၄၀</b>	<b>၁၉</b>	

(ခ) အခြေခံအဆောက်အအုံ အသုံးအဆောင်များ

တည်ဆောက်ရေး	အမှတ် ခြံပါ	ကျန်းမာရေး	အမှတ် ခြံပါ	ဘာသာရေး အဆောက်အအုံများ	အမှတ် ခြံပါ
အထက်တန်းကျောင်း	၈	ဆေးရုံ	၈	ဝေတီ	၂
အလယ်တန်းကျောင်း	၈	ကျန်းမာရေးဌာန	၈	ဘုန်းကြီးကျောင်း	၂
မူလတန်းကျောင်း	၂	ကျန်းမာရေးဌာနခွဲ	၂	ဟိန္ဒူဘုရားကျောင်း	၂
မူကြိုကျောင်း	၂	ဆေးပေးခန်း	၂	ခရစ်ယာန်ကျောင်း	၂
အခြား	၂	အခြား	၂	ဝလီ	၂
				အခြား	၂
မှတ်ချက်		မှတ်ချက်		မှတ်ချက်	
<b>၂ ဂ.ပ.က</b>					



(ဂ) ကျွမ်းကျင်သူများမှတ်တမ်း (ကျေးရွာတွင်နေထိုင်သော သို့မဟုတ် တခြားရွာမှလာရောက်သောကျွမ်းကျင်သူများ)

(၁) တာသင်ကျောင်း	(၂) ကျန်းမာရေး		(၃) လက်မှုပညာရှင်				
	ရွာတွင်နေထိုင်သူ	အခြားရွာမှလာသူ	ရွာတွင်နေထိုင်သူ	အခြားရွာမှလာသူ			
မူလတန်းပြဆရာ/မ	၆	၂	ဆရာဝန်	၈	လက်သမား	၂	၈
အထက်တန်းပြဆရာ/မ	၂	၂	လက်ထောက်ကျန်းမာရေးမှူး	၂	ပန်းရံ	၂	၂
အလယ်တန်းပြဆရာ/မ	၄	၇	အမျိုးသမီးကျန်းမာရေးဆရာမ	၈	လျှပ်စစ်ကျွမ်းကျင်ပီးသမား	၇	၈
မှတ်တမ်းပြဆရာ/မ	၂	၂	သားဖွားဆရာမ	၂	ရေပိုက်သွယ်သူ	၂	၂
အခြား	၂	၂	ပြည်သူ့ကျန်းမာရေးလုပ်သား	၂	စက်ပြင်ဆရာ	၂	၂
မှတ်ချက်			မှတ်ချက်		မှတ်ချက်		

(ဃ) ကျေးရွာသို့ ရောက်ရှိနိုင်သည့် လမ်းအခြေအနေ / ကျေးရွာတစ်ရွာသည် ၎င်း၏ ကျေးရွာအုပ်စုနှင့် ဆက်သွယ်ထားသော လမ်းအခြေအနေ (အောက်ပါကို ဖော်ပြပါ)

ကျောက်ကြမ်းလမ်း: ကတ္တရာလမ်း: ကွန်ကရစ်လမ်း: မော်တော်ဆိုင်ကယ်လမ်း:  
 ကျောက်ခင်းလမ်း: မြေသားလမ်း: လူသွားလမ်း: အခြား:

(င) ကျေးရွာဖွံ့ဖြိုးမှုစီမံချက်

(၁) လူထုဝတ်ပြုစီမံကိန်းမတင်မီ ဤကျေးရွာတွင်ကျေးရွာဖွံ့ဖြိုးမှု စီမံချက်ရှိခဲ့ပါသလား? ပိုင်းပါ  
 (၂) ရှိခဲ့ပါလျှင် ဤစီမံချက်ကို မည်သည့် ခုနှစ်တွင်ပြင်ဆင်ခဲ့ပါသနည်း? ရှိပါသည်/မရှိပါ/မသိပါ  
 (၃) ဤစီမံချက်ကို ဖြိုနှယ်မှအတည်ပြုခဲ့ပါသလား? နှစ်-----မသိပါ  
ပြုခဲ့ပါသည်/မပြုခဲ့ပါ/မသိပါ

(စ) ခရီးအကွာအဝေး

(၁) ဤကျေးရွာ၏ ဝတ်ပြုမှု ၎င်းကျေးရွာအုပ်စု၏ ဝတ်ပြုမှု အထိ ခရီးပိုင်မည်မျှကွာဝေးသနည်း? မိုင်-----/မသိပါ  
 (၂) ဤကျေးရွာမှ ၎င်းကျေးရွာအုပ်စု၏ ဝတ်ပြုမှု အထိ သွားလာရာတွင် ကြာမြင့်သည့် အချိန်။

ခြောက်သွေ့ရာသီတွင် ကြာချိန်-----<sup>၅</sup>-----<sup>၅</sup> ထော်လာရီ/မော်တော်ဆိုင်ကယ်/ခြေလျင်/လား/မော်တော်ဘုတ်/  
 အခြား-----  
 မိုးရာသီတွင် ကြာချိန်-----<sup>၅</sup>-----<sup>၅</sup> ထော်လာရီ/မော်တော်ဆိုင်ကယ်/ခြေလျင်/လား/မော်တော်ဘုတ်/  
 အခြား-----

(ဆ) ပတ်ဝန်းကျင်ဆိုင်ရာ သဘာဝဘေးအန္တရာယ်

ဤကျေးရွာတွင် ရေကြီးခြင်းကဲ့သို့ သဘာဝဘေးအန္တရာယ်ကျရောက်ဖူးခြင်း ရှိပါသလား။  
မရှိပါ ရှိပါသည် ရှိလျှင် ဖော်ပြပါ -----

(ဇ) ကျေးရွာတွင် ဖွံ့စည်းထားသော အဖွဲ့အစည်းများ

လူထုဝတ်ပြုစီမံကိန်းမတင်မီ ဤကျေးရွာတွင် ကျေးရွာဖွံ့ဖြိုးရေးအတွက် အစိုးရ (သို့) ရွာသားများကိုယ်တိုင် (သို့) စီမံကိန်းတစ်ခုခုမှ ဖွဲ့စည်းထားသည့် အဖွဲ့အစည်းများ ရှိပါသလား။

(၁) -----  
 (၂) -----

(ဈ) အထွေထွေအုပ်ချုပ်ရေး ဦးစီးဌာန (GAD) မှ မှတ်တမ်းတင်ထားခြင်း

ဤကျေးရွာသည် အထွေထွေအုပ်ချုပ်ရေး ဦးစီးဌာန (GAD) မှ မှတ်တမ်းတင်ထားမှု ရှိပါသလား။

မရှိပါ ရှိပါသည်

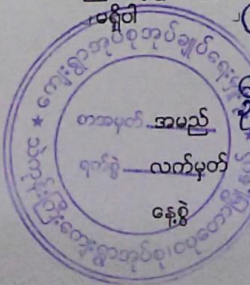

ကျေးရွာခေါင်းဆောင်  
 ဦး ပုကျော် (လူကျော်)  
 ကျေးရွာအုပ်စုအုပ်ချုပ်ရေးမှူး  
 သဲကုန်းကြီးကျေးရွာအုပ်စု  
 ငပုတောမြို့နယ်

လူထုစည်းရုံးရေးမှူး  
 အမည် - ဦး မင်းကျော်စွာ  
 လက်မှတ်  
 နေ့စွဲ



၁၀။ စီမံကိန်းစက်ဝန်းအချိန်ဇယား (ပုံစံ-၂)

ပုံစံ - ၀ - ၂ - စီမံကိန်းစက်ဝန်းအချိန်ဇယား (PC 2)

လမ်းညွှန်ချက်၊ သက်ဆိုင်ရာလူထုစည်းရုံးရေးမှူး/လက်ထောက်နည်းပညာပျူများမှ စီမံကိန်းစက်ဝန်းအဆင့်တစ်ခုစီပြီးစီးတိုင်း ကျေးရွာနှင့် ကျေးရွာအုပ်စုအတွက် ဤပုံစံကို ဖြည့်သွင်းရမည်။

စည်းရုံးရေးမှူး/ဝန်ထမ်း အမည် ဦးစေ-ကျော်စွာ

နေ့စွဲ 5.2.2017 စက်ဝန်းအားအမှတ်ခြိပ်ပါ  စက်ဝန်း(၁)  စက်ဝန်း(၂)  စက်ဝန်း(၃)  
 စက်ဝန်း(၄)

ပြည်နယ်/တိုင်း ဧရာဝတီ မြို့နယ် ယုစော ကျေးရွာအုပ်စု သီကျီ-၆ ကျေးရွာ ၇၂၂

စီမံကိန်းအဆောင်ရွက်မှုအဆင့်များ	နေ့စွဲ		အစည်းအဝေးတွင်တက်ရောက်သူအရေအတွက်			
	စတင်သည့်နေ့	ပြီးဆုံးသည့်နေ့	အမျိုးသားအရေအတွက်	အမျိုးသမီးအရေအတွက်	အိမ်ထောင်စုအရေအတွက်	လူမျိုးစုတက်ရောက်သူအရေအတွက်နှင့် လူမျိုးစုအမည်
၁။ ကျေးရွာစီမံကိန်း မိတ်ဆက်အစည်းအဝေး	5.2.2017	5.2.2017	79	63	140	၇၃၀-၁၀၅   ၈၇၉-၅၅
၂။ ကျေးရွာခွဲခြားရေး စီမံချက်ရေးဆွဲခြင်း အစည်းအဝေး	8.2.2017	8.2.2017	79	65	144	၇၃၀-၁၁၄   ၈၇၉-၅၀
၃။ ကျေးရွာအုပ်စု လုပ်ငန်းဆုံးဖြတ်ချက်ချသည့် အစည်းအဝေး	9.2.2017	9.2.2017	10	7	17	
၄။ မြို့နယ်အဆင့် စီမံကိန်းရေးဆွဲရေး နှင့် အကောင်အထည်ဖော်ရေးကော်မတီ၏ စီမံကိန်း သုံးသပ်မှု အစည်းအဝေး			မလို	မလို	မလို	မလို
၅။ မြို့နယ် စီမံကိန်းရေးဆွဲရေး နှင့် အကောင်အထည်ဖော်ရေး ကော်မတီ၏ဆုံးဖြတ်မှုကို ရွာသို့ အသိပေး အကြောင်းကြားသည့် အစည်းအဝေး						
၆။ စီမံကိန်းလုပ်ငန်းခွဲစီမံချက်ရေးဆွဲခြင်း အစည်းအဝေး						
၆.၁။ စီမံကိန်းလုပ်ငန်း အကောင်အထည်ဖော်ရေးအစီအစဉ် ရေးဆွဲခြင်း						
၆.၂။ ဝယ်ယူရေးအစီအစဉ် ရေးဆွဲခြင်း						
၆.၃။ ဘဏ္ဍာရေးကုန်ကျမှု လျာထားအစီအစဉ် ရေးဆွဲခြင်း						

ပုံစံ - ၀ - ၂ - စီမံကိန်းစက်ဝန်းအချိန်ဇယား (PC 2)

လမ်းညွှန်ချက်၊ သက်ဆိုင်ရာလူထုစည်းရုံးရေး၊ ပြည်သူ့ဝန်းရည်၊ စည်းရုံးရေးမှူး/ဝန်ထမ်း အမည် - ဒါ.ဖေ.ကျော်စွာ  
 နေ့စွဲ - 16.11.17  
 ပြည်နယ်/တိုင်း - ဧရာဝတီ မြို့နယ် - လှေက ကျေးရွာအုပ်စု - ၁၆ ကုန်း ကျေးရွာ - ၁၂  
 စက်ဝန်းအားအမှတ်ဖြစ်ပါ ။ စက်ဝန်း(၀) ။ စက်ဝန်း(၂) ။ စက်ဝန်း(၃)

စက်ဝန်း		အစည်းအဝေးတွင်တက်ရောက်သူအရေအတွက်			
စတင်သည့်နေ့	ပြီးဆုံးသည့်နေ့	အမျိုးသားအရေအတွက်	အမျိုးသမီးအရေအတွက်	အိမ်ထောင်စုအရေအတွက်	လူမျိုးစုတက်ရောက်သူအရေအတွက်နှင့် လူမျိုးစုအမည်
16.11.17	16.11.17	85	39	124	၁၆/1103၊ ၁၆/၂၀
23.11.17	23.11.17	90	45	135	၁၆/90၊ ၁၆/43
28.11.17	28.11.17	7	4	11	၁၆/9၊ ၁၆/1
8.12.17	8.12.17	၀	၀	၀	၀
12.12.17	12.12.17	8	3	11	၁၆/11၊ ၁၆/-
12.12.17	12.12.17	8	3	11	၁၆/11
12.12.17	12.12.17	8	3	11	၁၆/11

- စီမံကိန်းဆောင်ရွက်မှုအဆင့်များ
- ၁။ ကျေးရွာစီမံကိန်း စီမံဆက်အစည်းအဝေး
  - ၂။ ကျေးရွာဖွံ့ဖြိုးရေး စီမံချက်ရေးဆွဲခြင်း အစည်းအဝေး
  - ၃။ ကျေးရွာအုပ်စု လုပ်ငန်းဆုံးဖြတ်ချက်ချသည့် အစည်းအဝေး
  - ၄။ မြို့နယ်အဆင့် စီမံကိန်းရေးဆွဲရေး နှင့် အကောင်အထည်ဖော်ရေးကော်မတီ၏ စီမံကိန်း သုံးသပ်မှု အစည်းအဝေး
  - ၅။ မြို့နယ် စီမံကိန်းရေးဆွဲရေး နှင့် အကောင်အထည်ဖော်ရေး ကော်မတီ၏ဆုံးဖြတ်မှုကို ရွာသို့ အသိပေးအကြောင်းကြားသည့် အစည်းအဝေး
  - ၆။ စီမံကိန်းလုပ်ငန်းခွဲစီမံချက်ရေးဆွဲခြင်း အစည်းအဝေး
  - ၆.၁။ စီမံကိန်းလုပ်ငန်း အကောင်အထည်ဖော်ရေးအစီအစဉ် ရေးဆွဲခြင်း
  - ၆.၂။ ဝယ်ယူရေးအစီအစဉ် ရေးဆွဲခြင်း
  - ၆.၃။ ဘဏ္ဍာရေးကုန်ကျမှု လျာထားအစီအစဉ် ရေးဆွဲခြင်း



၁၁။ ကျေးရွာဖွံ့ဖြိုးရေးဦးစားပေးအစီအစဉ် (ပုံစံ-၃)

ပုံစံ - ၀ - ၃ ကျေးရွာဖွံ့ဖြိုးရေး ဦးစားပေးအစီအစဉ် (Form PC 3)

လမ်းညွှန်ချက်၊ အဆင့်(၃) ကျေးရွာဖွံ့ဖြိုးရေးအစီအစဉ်အတွက် အစီအစဉ်အရ ဦးစားပေးအစီအစဉ် (Form PC 3) ကျေးရွာဖွံ့ဖြိုးရေးအစီအစဉ်အတွက် အစီအစဉ်အရ အထောက်အကူပြု  
 ကော်မတီသည် လူထုစည်းရုံးရေးမှူးအကူအညီဖြင့် ဤပုံစံကိုပြည့်စုံအောင် ဖြည့်သွင်းရမည်။  
 လူထုစည်းရုံးရေးမှူး/ဝန်ထမ်း အမည်

နေ့စွဲ ၈.၁၂.၂၀၁၇

ဝက်ဝန်းအား အမှတ်ခြစ်ပါ (✓) မှာစက်ဝန်း(၁)  
 □ ဝက်ဝန်း(၂) □ ဝက်ဝန်း(၃) □ ဝက်ဝန်း(၄)

ပြည်နယ်/တိုင်း မြောက်ဗီယက်၊ ဗီယက် ယူတော၊ ကျေးရွာအုပ်စု ဝက်ဝန်း၊ ကျေးရွာ ယူပူ

က။ အခက်အခဲအတားအဆီးများအားဆွေးနွေးခြင်း - ယခုလက်ရှိအခြေအနေတွင် ဤကျေးရွာဖွံ့ဖြိုးတိုးတက်ရေးအတွက် အဓိက အခက်အခဲအတားအဆီးများသည် မည်သည့်အရာများဖြစ်ပါသနည်း။ (အမျိုးသား/သမီး အနည်းဆုံးအခက်အခဲ ၅ ခုစီဖော်ပြပါ)

အမျိုးသား အဖွဲ့မှ တင်ပြသောအခက်အခဲအတားအဆီးများ	အမျိုးသမီး အဖွဲ့မှ တင်ပြသောအခက်အခဲအတားအဆီးများ
၁။ ဂွာတွင်း ရွာပြင် လမ်းပျက်စီးခြင်း	၁။ လျှပ်စစ်ဓါတ် မရှိ
၂။ လျှပ်စစ်ဓါတ် မရှိ	၂။ လမ်းပျက်စီးခြင်း
၃။ ရွာတွင်း ရွာပြင် ရွာထဲသို့ ရေပေးခြင်း	၃။ ရွာထဲသို့ ရေပေးခြင်း
၄။ ရွာထဲသို့ ရေပေးခြင်း	၄။ စာကြည့်တိုက်မရှိ
၅။ ကျေးရွာစာကြည့်တိုက်မရှိ	၅။ စာကြည့်တိုက်မရှိ
၆။ ရွာထဲသို့ ရေပေးခြင်း	၆။ စာကြည့်တိုက်မရှိ

ခ။ မျှော်မှန်းခြင်း - နောင်လာမည့် (၅) နှစ်အတွင်း ကျေးရွာဖွံ့ဖြိုးရေး မျှော်မှန်းချက်များအား တင်ပြပါ။

အမျိုးသားအဖွဲ့မှ တင်ပြသောမျှော်မှန်းချက်များ	အမျိုးသမီးအဖွဲ့မှ တင်ပြသောမျှော်မှန်းချက်များ
၁။ ဂွာတွင်း ရွာပြင် ကျေးရွာလမ်းပျက်စီးခြင်း	၁။ ဂွာတွင်း ရွာပြင် ကျေးရွာလမ်းပျက်စီးခြင်း
၂။ လျှပ်စစ်ဓါတ် ပေးခြင်း	၂။ ကျေးရွာထဲသို့ ရေပေးခြင်း
၃။ စာကြည့်တိုက် ပေးခြင်း	၃။ ကျေးရွာထဲသို့ ရေပေးခြင်း
၄။ စေတနာ့စိုက်ရေးအဖွဲ့ ပေးခြင်း	၄။ ကျေးရွာထဲသို့ ရေပေးခြင်း
၅။ လယ်ယာစား မွေးမြူရေးအဖွဲ့ ပေးခြင်း	၅။ ကျေးရွာထဲသို့ ရေပေးခြင်း
၆။ ကျေးရွာထဲသို့ ရေပေးခြင်း	၆။ ကျေးရွာထဲသို့ ရေပေးခြင်း

ဂ။ လူထုပံ့ပိုးမှု၏ လာမည့် (၄) နှစ်အတွက် အကျိုးဝင်သော ဦးစားပေး ဖွံ့ဖြိုးတိုးတက်မှု လုပ်ငန်း အစီအစဉ်များအားဖော်ပြပါ။

အဆင့်	ကျေးရွာအတွက် ဦးစားပေး ဖွံ့ဖြိုးတိုးတက်မှု လုပ်ငန်းစဉ်များ	အဆိုပြုသူ (အမျိုးသား/အမျိုးသမီး/အမျိုးသား+အမျိုးသမီး)	ခန့်မှန်းကုန်ကျစရိတ်	အကျိုးခံစားခွင့်ရှိသူ ခန့်မှန်းခြေ အရေအတွက်
၁။	ဂွာတွင်း ရွာပြင် လမ်း	ကျေးရွာအုပ်စု + ကျေးရွာအုပ်စု		
၂။	လျှပ်စစ်ဓါတ်	ကျေးရွာအုပ်စု + ကျေးရွာအုပ်စု		
၃။	ကျေးရွာထဲသို့ ရေပေးခြင်း	ကျေးရွာအုပ်စု + ကျေးရွာအုပ်စု		
၄။	စာကြည့်တိုက်	ကျေးရွာအုပ်စု + ကျေးရွာအုပ်စု		
၅။	စာကြည့်တိုက်	ကျေးရွာအုပ်စု + ကျေးရွာအုပ်စု		
၆။	စာကြည့်တိုက်	ကျေးရွာအုပ်စု + ကျေးရွာအုပ်စု		

- ၇။ လမ်းပျက်စီးခြင်း
- ၈။ လျှပ်စစ်ဓါတ်
- ၉။ စာကြည့်တိုက်
- ၁၀။ ကျေးရွာထဲသို့ ရေပေးခြင်း
- ၁၁။ စာကြည့်တိုက်
- ၁၂။ စာကြည့်တိုက်

ဃ။ လူထုစီမံကိန်း၏ လာမည့် (၄)နှစ်အတွက် အကျုံးမဝင်သော ဦးစားပေး ဖွံ့ဖြိုးတိုးတက်မှု လုပ်ငန်း အစီအစဉ်များအားဖော်ပြပါ။

အဆင့်	ကျေးရွာအတွက် ဦးစားပေး ဖွံ့ဖြိုးတိုးတက်မှု လုပ်ငန်းစဉ်များ	အဆိုပြုသူ (အမျိုးသားများ/အမျိုးသမီးများ/အမျိုးသား+အမျိုးသမီး)	အခန်းကဏ္ဍ
၁	လယ်ယာသုံးဆက်တိုက်	မ.မ.၊ ဘ.မိ.	
၂	ကလေးကျန်းမာရေးစောင့်ရှောက်ရေး	မ.မ.၊ ဘ.မိ.	
၃	ကာကွယ်ရေး စောင့်ရှောက်ရေး	မ.မ.၊ ဘ.မိ.	
၄	မိမိတို့၏ စောင့်ရှောက်ရေး	မ.မ.၊ ဘ.မိ.	
၅			
၆			
၇			
၈			

ခေါင်းဆောင်၊ ကျေးရွာစီမံကိန်းအထောက်အကူပြုကော်မတီမှ အတည်ပြုသည်။

အမည် ဦးလှ သိန်း လက်မှတ် [Signature] နေ့.ရက် ၈-၂-၂၀၁၇



ပုံစံ - ၀ - ၃ ကျေးရွာဖွံ့ဖြိုးရေး ဦးစီးဌာန အစီအစဉ် (Form PC 3)

ဤရွာအဆင့် (၃) ကျေးရွာဖွံ့ဖြိုးရေးမူဝါဒများနှင့်အညီ ဦးစီးဌာနအစီအစဉ် ကျေးရွာဖွံ့ဖြိုးရေး အထောက်အကူပြုပေးရန်အတွက် လူထုဝယ်ယူရေးများအကူအညီဖြင့် ဤပုံစံကိုပြည့်စုံအောင် ဖြည့်သွင်းရမည်။

လူထုဝယ်ယူရေး/ဝန်ထမ်း အမည် - **ဦးမင်းကျော်စွာ**

နေ့စွဲ **16.11.2017** ဝက်ဝန်းအား အမှတ်ခြစ်ပါ (✓)  ဝက်ဝန်း(၁)   
 ဖက်ဝန်း(၂)  ဝက်ဝန်း(၃)  ဝက်ဝန်း(၄)

ပြည်နယ်/တိုင်း **ဧရာဝတီ** မြို့နယ် **ဇေယျာ** ကျေးရွာအုပ်စု **ဘိက္ခုနိုး** ဇွဲ **ကျေးရွာ** **လှပ**

က၊ အခက်အခဲအတားအဆီးများအားဆွေးနွေးခြင်း - ယခုလက်ရှိအခြေအနေတွင် ဤကျေးရွာဖွံ့ဖြိုးတိုးတက်ရေးအတွက် အခက်အခဲအတားအဆီးများသည် မည်သည့်များဖြစ်ပါသနည်း။ (အမျိုးသား/သမီး အနည်းဆုံးအခက်အခဲ ၅ ခုစီဖော်ပြပါ)

အမျိုးသား အဖွဲ့မှ တင်ပြသောအခက်အခဲအတားအဆီးများ	အမျိုးသမီး အဖွဲ့မှ တင်ပြသောအခက်အခဲအတားအဆီးများ
၁ ဂျော့ဂျက်ပင်လှမ်း ခဲ့ပါ၊ ရေတာရောင် သောက်သုံးရန်အခက်အခဲ ဖြစ်ခြင်း	၁ ဂျော့ဂျက်ပင်လှမ်း ခဲ့ပါ၊ ရေတာရောင် သောက်သုံးရန်အခက်အခဲ
၂ လှေပင်စားဖွဲ့၊ ရေတာရောင်၊ ကျေးရွာ ဖွံ့ဖြိုးရေး ဝန်ထမ်းများ	၂ လှေပင်စားဖွဲ့၊ ရေတာရောင်၊ ကျေးရွာ ဖွံ့ဖြိုးရေး ဝန်ထမ်းများ
၃ အခက်အခဲအတားအဆီးများ အခက်အခဲအတားအဆီးများ	၃ အခက်အခဲအတားအဆီးများ အခက်အခဲအတားအဆီးများ
၄ အခက်အခဲအတားအဆီးများ အခက်အခဲအတားအဆီးများ	၄ အခက်အခဲအတားအဆီးများ အခက်အခဲအတားအဆီးများ
၅ အခက်အခဲအတားအဆီးများ အခက်အခဲအတားအဆီးများ	၅ အခက်အခဲအတားအဆီးများ အခက်အခဲအတားအဆီးများ

ခ၊ မျှော်မှန်းခြင်း - နောင်လာမည့် ( ၅ ) နှစ် အတွင်း ကျေးရွာဖွံ့ဖြိုးရေး မျှော်မှန်းလျာထားချက်များအား တင်ပြပါ။

အမျိုးသားအဖွဲ့မှ တင်ပြသောမျှော်မှန်းချက်များ	အမျိုးသမီးအဖွဲ့မှ တင်ပြသောမျှော်မှန်းချက်များ
၁ ဝင်ရောက်မှု ဖွံ့ဖြိုးရေး	၁ ဝင်ရောက်မှု ဖွံ့ဖြိုးရေး
၂ ဝင်ရောက်မှု ဖွံ့ဖြိုးရေး	၂ ဝင်ရောက်မှု ဖွံ့ဖြိုးရေး
၃ ဝင်ရောက်မှု ဖွံ့ဖြိုးရေး	၃ ဝင်ရောက်မှု ဖွံ့ဖြိုးရေး
၄ ဝင်ရောက်မှု ဖွံ့ဖြိုးရေး	၄ ဝင်ရောက်မှု ဖွံ့ဖြိုးရေး
၅ ဝင်ရောက်မှု ဖွံ့ဖြိုးရေး	၅ ဝင်ရောက်မှု ဖွံ့ဖြိုးရေး

ဂ၊ လူထုဝယ်ယူရေး၏ လာမည့် ( ၄ ) နှစ်အတွက် အကန့်အသတ်မရှိ ဦးစားပေး ဖွံ့ဖြိုးတိုးတက်မှု လုပ်ငန်း အစီအစဉ်များအားဖော်ပြပါ။

အဆင့်	ကျေးရွာအတွက် ဦးစားပေး ဖွံ့ဖြိုးတိုးတက်မှု လုပ်ငန်းစဉ်များ	အဆိုပြုသူ (အမျိုးသားများ/ အမျိုးသမီးများ/အမျိုးသား+ အမျိုးသမီး)	ခန့်မှန်းကုန်ကျ စရိတ်	အကျိုးခံစားခွင့်ရှိသူ ခန့်မှန်းပမာဏ အတွက်
၁	ရွာလှည့်လမ်း	၈ + ၅	၁၆၅၅၅၀၀	၁၁၇၃
၂	လှေပင်စားဖွဲ့ လမ်းရေး	၈ + ၅		၁၁၇၃
၃	စက်ရေဖွဲ့	၈ + ၅		၁၁၇၃
၄	အေးပေးစနစ်	၈ + ၅		၁၁၇၃
၅	အသက်ကျောက်	၈ + ၅		၁၁၇၃
၆	အခြေခံအဆောက်အအုံ	၈		၁၁၇၃



သး လူထုဝိမံကိန်း၏ လာမည့် (၄) နှစ်အတွက် အကျုံးမဝင်သော ဦးစားပေး ဖွံ့ဖြိုးတိုးတက်မှု လုပ်ငန်း အစီအစဉ်များအားပေါ်ပြူး

အဆင့်	ကျေးရွာအတွက် ဦးစားပေး ဖွံ့ဖြိုး တိုးတက်မှု လုပ်ငန်းစဉ်များ	အဆိုပြုသူ (အမျိုးသားများ/ အမျိုးသမီးများ/အမျိုးသား+ အမျိုးသမီး)	အခန်းကဏ္ဍ
၁	ရွက်ဖျား ရောသားတင်	၂ -	ခွဲအားရှာ
၂			
၃			

ခေါင်းဆောင်၊ ကျေးဇူးတင်ခံကိန်းအထောက်အကူပြုကော်မတီမှ အတည်ပြုသည်။

အမည် ----- ဒေါ်ထက်ထက်စွာ ----- လက်မှတ် ----- *Htet* ----- နေ့စွဲ ----- 16.11.2017 -----



ပုံစံ - ၀ - ၄ ကျေးရွာအုပ်စုစီမံကိန်းလုပ်ငန်းခွဲရွေးချယ်ခြင်းပုံစံ (Form PC 4)

လက်ညွှန်ချက်၊ စီမံကိန်းလုပ်ငန်းခွဲရွေးချယ်မှုအရည်အဝေးပြုခန့်မှန်းရာတွင် ကျေးရွာအုပ်စုမှ CF/TF တို့၏ အကူအညီရယူ၍ ကျေးရွာစီတောက်ကော်မတီမှ လက်မှတ်ရေးထိုးပြီး အဆိုပါပုံစံအား ပြည့်စုံအောင်ဖြည့်သွင်းရမည်။ ဤပုံစံအား ပြည့်စုံစွာဖြည့်သွင်းပြီးပါက ကျေးရွာအုပ်စုမှ မြို့တိုးတက်ရေးစီမံချက်တွင် TPC သို့ ပေးပို့ရန်အတွက် နောက်ဆက်တွဲအဖြစ် ထားရှိရမည်။ CF မှ ကျေးရွာတစ်ရွာချင်းစီ၏ စီမံကိန်းလုပ်ငန်းခွဲဆိုင်ရာ အချက်အလက်များကို MIS သို့ ထည့်သွင်းရမည်။ (ယခုစီမံကိန်းလုပ်ငန်းခွဲ မလုပ်ကိုင်သော ကျေးရွာများ မပါဝင်ပါ။)

ကျေးရွာစည်းရုံးရေးမှူး/ဝန်ထမ်းအမည် - ဦးမင်းကျော်စွာ  
 နေ့စွဲ ၇.၁.၇၀.၂၇  
 ပြည်နယ်/တိုင်း၊ ဧရာဝတီ၊ မြန်မာပြည်၊ ငွေတောင်၊ စက်လှန်းအားအုတ်ပြင်ပေးပါ။ (✓) စက်လှန်း(၁)၊ စက်လှန်း(၂)၊ စက်လှန်း(၃)၊ စက်လှန်း(၄)၊ စက်လှန်း(၅)

ကျေးရွာအမည်	ဆောင်ရွက်မည့် လုပ်ငန်းများ	အတိုင်းအတာ	ခန့်မှန်း တိုက်ရိုက် အကျိုးစီးပွားနှင့် ရှိသူများ	အဆိုပြုထားပြသူ	ခန့်မှန်းကုန်ကျစရိတ်				
					စီမံကိန်းမှ ထည့်ဝင်မှု	ကျေးရွာမှ ထည့်ဝင်မှု	အခြားထည့်ဝင်မှု (ခေါ်ပြုပါ)	စုစုပေါင်း	
သစ်ကုန်းကြီး	လမ်း၊ concrete	1300x3x6" လမ်း၊ concrete	၇ - ၆၅၂ ၆ - ၆၉၆	၀ ကျား ၀ ဗ ၀ ကျား+ ဗ	၅၀၃.၂ သိန်း				၅၀၃ သိန်း
				၀ ကျား ၀ ဗ ၀ ကျား+ ဗ					
				၀ ကျား ၀ ဗ ၀ ကျား+ ဗ					
				၀ ကျား ၀ ဗ ၀ ကျား+ ဗ					

ရာထူး ကျေးရွာအုပ်စု စီ/ထောက်ကော်မတီ ဥက္ကဋ္ဌအမည် -  
 ဦးထွန်းထွန်းထွန်း  
 ဒေါ်ထက်ထက်မော်

လက်မှတ်  
 ရက်စွဲ ၂၀၁၂.၂၀၁၇

၁၂။ ကျေးရွာအုပ်စုစီမံကိန်းလုပ်ငန်းခွဲရွေးချယ်ခြင်း (ပုံစံ ၀-၄)









ဒို့လ် နဂြိပ် နခန့်ကလး မှတ်တမ်း

Date . 23.11.2017

နခန့်ကလး ကျင်းပရာနေရာ : အုတ်တော်ကြီး၊ ဇာတင်း (ပုပ္ဖာဇာတိ)  
 နခန့်ကလး စတင်ချိန် : ၁၂ : ၀၀ နာရီ  
 နခန့်ကလး ပြီးဆုံးချိန် : ၄ : ၃၀ နာရီ  
 ကျေးဇူးတင်သူ : ဝမ်းကျင်ကြီး  
 ကျေးဇူး : ဖုပ္ဖာ  
 တက်ရောက်သူ ဦးရေ : ၈ ( ၃၀ ) + ၆ ( ၄၅ ) = ၁၄ ( ၁၃၅ )

ကဏ္ဍကလေးကလေး ။ ဒို့လ် နဂြိပ် နခန့်ကလး ကျင်းပခြင်း

ဒို့လ် နဂြိပ် ကျေးဇူးတင်သူ နခန့်ကလး အား ကျေးဇူးတင်

သူ နဂြိပ်ကျင်းပခြင်း မှု မှု ကမ္ဘာ့ကလေး ကျေးဇူးတင်သူ ပါသည့် ဆက်လက်၍ နခန့်ကလေး  
 နဂြိပ် ကျင်းပခြင်း မှု မှု ဆက်လက် ကျေးဇူးတင်သူ တက်ရောက်လာသော ကျေးဇူးတင်သူအား  
 ကျေးဇူးတင် ကျေးဇူးတင် ကျေးဇူးတင် ပါသည့်။

ဆိုရောက ကျေးဇူးတင်သူ နဂြိပ်ကျင်းပခြင်း အစီအစဉ်အား ဆွေးနွေးကာ အချိန်  
 ၁၀ မိနစ် နဂြိပ်ကျင်းပခြင်း အား ယူဆချက်၊ အားနည်းချက်များ အား ဆွေးနွေး၍ ကျေးဇူးတင်သူ  
 အား နဂြိပ်ကျင်းပခြင်း ကျေးဇူးတင်သူ ပါသည့်။ ဆိုရောက ဆွေးနွေးချက်များ အား ပြန်လည်  
 ဖော်ပြသော စီမံကိန်း နဂြိပ်ကျင်းပခြင်း ဖော်ပြသော စီမံကိန်း နဂြိပ်ကျင်းပခြင်း မှု မှု  
 သော စီမံကိန်း နဂြိပ်ကျင်းပခြင်း မှု မှု၊ စီမံကိန်း နဂြိပ်ကျင်းပခြင်း မှု မှု အား နဂြိပ်ကျင်းပခြင်း  
 ကျေးဇူးတင် ပါသည့်။

ဆက်လက်၍ ကျေးဇူးတင်သူ မှု မှု ပြန်လည် ကျေးဇူးတင်သူ နဂြိပ်ကျင်းပခြင်း မှု မှု  
 နဂြိပ်ကျင်းပခြင်း မှု မှု ဆက်လက် ကျေးဇူးတင်သူ သော ကျေးဇူးတင်သူ မှု မှု  
 အား နဂြိပ်ကျင်းပခြင်း မှု မှု ကျေးဇူးတင် ပါသည့်။



ဆက်လက်၍ ကော်မတီဝင်များ၏ တာဝန်ခံဝတ္တရားများ၊ ဆောင်ရွက်ရေး  
 ရန်ကချက်များအား သုံးသပ်စာချုပ်ဖွဲ့ဆို ဆက်လက်ရှင်းပြခဲ့ပါသည်။  
 ထို့နောက် ကျေးဇူးပြု၍ အဓိကဦးစားပေး ယုတ်ငြိမ်းမှုများအား  
 မဲလေးရွေးချယ်ခံခဲ့ရပါသည်။ ကျေးဇူးပြု၍ အဓိက ဦးစားပေး ယုတ်ငြိမ်းမှုများမှာ

- ၁) ဂွာတို့လမ်း
- ၂) ဖိလ်မင်းရွေးချယ်ခံစား
- ၃) ခက်ရှေ့တို့
- ၄) ဆေးလေးခန်း

ခံယူခဲ့ရပါမည်။ အား မဲလေးရွေးချယ်ခဲ့ပါသည်။

နယ်လက်ကိုင်ကိစ္စများအား အား ကော်မတီဝင်များ ရွေးချယ်ခြင်း၊ ဦးစားပေး

ယုတ်ငြိမ်းမှုရွေးချယ်ခြင်း၊ တာဝန်ဝတ္တရားများ၊ ဆောင်ရွက်ရေး၊ ရှေးရန် နှင့် အဓိက

ဦးစားပေး ယုတ်ငြိမ်းမှုများအား အတိအကျ ပြန်လည် ရှင်းပြခဲ့ကာ သုံးသပ်စာချုပ်

မှ တစ်ရောက်လာသူများအား ကျေးဇူးတင်စကား ပြောကြားကာ နယ်လက်ကိုင်

ကျေးဇူး ကိစ္စများအား ကော်မတီဝင်များ ယုတ်ငြိမ်းမှုရွေးချယ်ခဲ့ပါသည်။

ဗိုလ်စစ်ဦးစော်



ဦးစော်ဦးစော်

CF



၁၄။ ကဏ္ဍအလိုက်ဖွံ့ဖြိုးရေးဦးစားပေးလုပ်ငန်းများ

နောက်ထပ်တွဲ (၄) မြားနားသောအပိုင်းများအတွက် ဦးစားပေးလုပ်ငန်းစဉ်များ

ကျေးရွာအုပ်စု။ သိက္ခာနန်းကြီး

ကျေးရွာ။ ၊ ဂမ္ဘာ

မူရင်းအား TPIC တွင်ထားရှိရပါမည်။ အခြားဌာနများနှင့် ညှိနှိုင်းရန်အတွက် မိတ္တူကို ပေးပို့ရပါမည်။ MIS သွင်းရန်မလို။

အဆင့်	လုပ်ငန်းစဉ်များ	ဘယ်သူတွေက ဦးစားပေး ရွေးခဲ့သလဲ	အမှန် ခြစ်ရန်	လ/နှစ်	တာဝန်ခံမည့်သူ သို့ အဖွဲ့အစည်း	ပြင်ပမှ ထည့်ဝင်မှု
အခြေခံအထောက်အပံ့	၆ စာကြည့်တိုက်	အမျိုးသား	၂	2018	VPSC	
	၁ ဂျာနယ်လစ်	အမျိုးသား	၂			
		အမျိုးသမီး	၂			
		အမျိုးသား				
		အမျိုးသမီး				
		အမျိုးသား				
အသက်မွေးဝမ်းကျောင်း / ရိတ်ပျိုးရေး	၇ ချိတ်ပျိုးကျေးသစ်တည်	အမျိုးသား	၂		VPSC	
		အမျိုးသမီး				
		အမျိုးသား				
		အမျိုးသမီး				
		အမျိုးသား				
		အမျိုးသမီး				
ကျန်းမာရေးနှင့်အဟာရ	၄ စားပေးခန်း	အမျိုးသား	၂		VPSC	
		အမျိုးသမီး	၂			
		အမျိုးသား				
		အမျိုးသမီး				
		အမျိုးသား				
		အမျိုးသမီး				
ပညာရေး	၅ စာသင်ကျောင်း	အမျိုးသား	၂		VPSC	
		အမျိုးသမီး	၂			
		အမျိုးသား				
		အမျိုးသမီး				
		အမျိုးသား				
		အမျိုးသမီး				
အခြား	၃ စက်ကွင်း	အမျိုးသား	၂		VPSC	
	၂ ဗျာဗစ်ဖိလမ်းကျေး	အမျိုးသမီး	၂			
		အမျိုးသား				
		အမျိုးသမီး				
		အမျိုးသား				
		အမျိုးသမီး				



၁၅။

VDP အရည်အသွေးထိန်းချုပ်မှု

ထိန်းချုပ်သူ-

ရက်စွဲ-

ရွာ-

VDP ရက်စွဲ

မြို့နယ်

ကျေးရွာအုပ်စု

VDP စာရွက်စာတမ်းပြီးဆုံးမှုကိုစစ်ဆေးပါ။ (OM အရ)

- မျက်နှာဖုံး (အဖုံး)
- မာတိကာ
- ကျေးရွာအခြေခံ (data)
- PSA အကျဉ်းချုပ်နှင့် PRA လုပ်ငန်းစဉ်
- အမျိုးသားအမျိုးသမီးအဖွဲ့များ၏အခက်အခဲများ
- ကျေးရွာမူဝါဒများချက် (ဆွေးနွေးချက်ရလဒ်)
- အမျိုးသားအမျိုးသမီးအဖွဲ့များသဘောတူထားသည့် (၄) နှစ်အတွက်ဦးစားပေးလုပ်ငန်းများစာရင်း (အခြေခံအဆောက်အအုံ၊ အသက်မွေးမှုပညာရေး၊ လူမှုရေးထိန်းသိမ်းမှု၊ .....)

နောက်ဆက်တွဲများ

- လူမှုရေးအကဲဖြတ်မှုစာရွက်စာတမ်း၊ ဓါတ်ပုံနှင့် PRA လုပ်ငန်းစဉ်၊ မြေပုံများပါရမည်၊ စည်းစိမ်ပိုင်ဆိုင်မှုအဆင့်၊ Venn ပုံ.....
- ကျေးရွာစီမံကိန်းရေးဆွဲရေးအစည်းအဝေးမှတ်တမ်းမိတ္တူ
- ကျေးရွာ၏အချက်အလက် (PC 1 ပုံစံ)
- ကျေးရွာမူဝါဒများချက်

(၂) လူမှုရေးအကဲဖြတ်မှုအရည်အသွေးနှင့် (VDP စစ်ဆေးပါ)

- VDP တွင်ပါဝင်သောဦးရေ (အမျိုးသားအမျိုးသမီး)
- လူမှုရေးအကဲဖြတ်မှုအရည်အသွေးနှင့် VDP အတွက်ရက်ပေါင်း
- PRA အသုံးပြုမှုအရည်အတွက်
- ပါဝင်သောဦးရေနှင့်လုပ်ငန်းများမှတ်တမ်းတင်ခြင်း (အစည်းအဝေးမှတ်တမ်း၊ ဓါတ်ပုံ၊ တိုင်းရင်းသားအနည်းစုနှင့်ထိခိုက်လွယ်သောအဖွဲ့များ၊)
  - အလွန်ကောင်
  - ကောင်း
  - ညံ့
- လုပ်ငန်းများမှတ်တမ်းတင်ခြင်းနှင့်အမျိုးသမီးအဖွဲ့အစည်း၏ရလဒ်အားခွဲခြားပေးထားသလား၊
  - ရှိ
  - မရှိ
- စီမံကိန်းအရေအတွက် (အမျိုးသား၊ အမျိုးသမီးရွေးချယ်မှုအရေအတွက်)

PRA နှင့်သက်ဆိုင်သောအခြားစီမံကိန်းအရေအတွက် (အမျိုးသားအမျိုးသမီးရွေးချယ်မှုအရေအတွက်)