



ပြည်ထောင်စုသမ္မတမြန်မာနိုင်ငံတော်အစိုးရ
 စိုက်ပျိုးရေး၊ မွေးမြူရေးနှင့် ဆည်မြောင်းဝန်ကြီးဌာန
 ကျေးလက်ဒေသဖွံ့ဖြိုးတိုးတက်ရေးဦးစီးဌာန

မိုးကောင်းမြို့နယ်

လူထုပဟိုပြုစီမံကိန်း(စတုတ္ထနှစ်စက်ဝန်း)

National Community Driven Development Project



ကျေးရွာဖွံ့ဖြိုးရေးအစီအစဉ်

Village Development Plan (VDP)

အောက်ရမ်းစုကျေးရွာ၊ ကျွန်းပင်သာအုပ်စု

၂၀၂၀ ခုနှစ်

မိုးကောင်းမြို့နယ်

မာတိကာ

- ၁။ မြို့နယ်မြေပုံ
- ၂။ အုပ်စုမြေပုံ
- ၃။ ကျေးရွာမြေပုံ (တည်နေရာ)
- ၄။ အုပ်စုတွင်ပါဝင်သောကျေးရွာများစာရင်း
- ၅။ ကျေးရွာအခြေခံအချက်အလက်များ(ကျေးရွာသမိုင်းကြောင်း)
- ၆။ လူထုပူးပေါင်းပါဝင်သော လူမှုဆန်းစစ်ခြင်းနှင့် အကဲဖြတ်ခြင်းလုပ်ငန်းစဉ်(PSA/PRA)
အကျဉ်းချုပ်ဇယား
- ၇။ ကျေးရွာဖွံ့ဖြိုးရေးအစီအစဉ်အတွက်အသုံးပြုခဲ့သော PRA tools များနှင့်တစ်ခုချင်းစီအတွက်
သုံးသပ်ချက်များ
 - (က) လူမှုရေး အရင်းအမြစ်ပြုမြေပုံ
 - (ခ) ဥစ္စာနေကြွယ်ဝမှု အဆင့်သတ်မှတ်ခြင်း
 - (ဂ) ပိုင်ဆိုင်မှုသုံးသပ်ခြင်း
 - (ဃ) ပင့်ကူအိမ်သုံးသပ်ခြင်း
 - (င) ရာသီခွင်ပြ ပြက္ခဒိန်
 - (စ) ဗင်းပုံစံ
 - (ဆ) အမျိုးသား/အမျိုးသမီး အခက်အခဲများ
 - (ဇ) ကျေးရွာမျှော်မှန်းချက် (အမျိုးသား/အမျိုးသမီး)
 - (ဈ) ဦးစားပေးဖွံ့ဖြိုးရေးလုပ်ငန်းများ
- ၈။ ကော်မတီဝင်များရွေးချယ်ခြင်းနှင့် ကျေးရွာဖွံ့ဖြိုးရေးအစီအစဉ်ဆောင်ရွက်မှုမှတ်တမ်းခါတ်ပုံများ
- ၉။ ကျေးရွာအခြေခံအချက်အလက်များ (ပုံစံ-၁)
- ၁၀။ စီမံကိန်းစက်ဝန်းအချိန်ဇယား (ပုံစံ-၂)
- ၁၁။ ကျေးရွာဖွံ့ဖြိုးရေးဦးစားပေးအစီအစဉ် (ပုံစံ-၃)
- ၁၂။ ကဏ္ဍအလိုက်ဖွံ့ဖြိုးရေးလုပ်ငန်းစဉ်များ

မိုးကောင်းမြို့နယ်အတွင်းရှိ လမ်းများ အခြေပြမြေပုံ



မိုးကောင်းမြို့နယ်
ကချင်ပြည်နယ်
စကေး ၁ လက်မ = ၈ မိုင်

ဖားကန့်မြို့နယ်

မိုးညှင်းမြို့နယ်



ရည်ညွှန်းချက်

- မြို့နယ် နယ်နိမိတ်
- မြို့/ရွာ
- ကျောက်ချောင်း
- မြေသားလမ်း
- တထွရာလမ်း
- မြစ်/ချောင်း



၂။ကျေးရွာအုပ်စုမြေပုံ

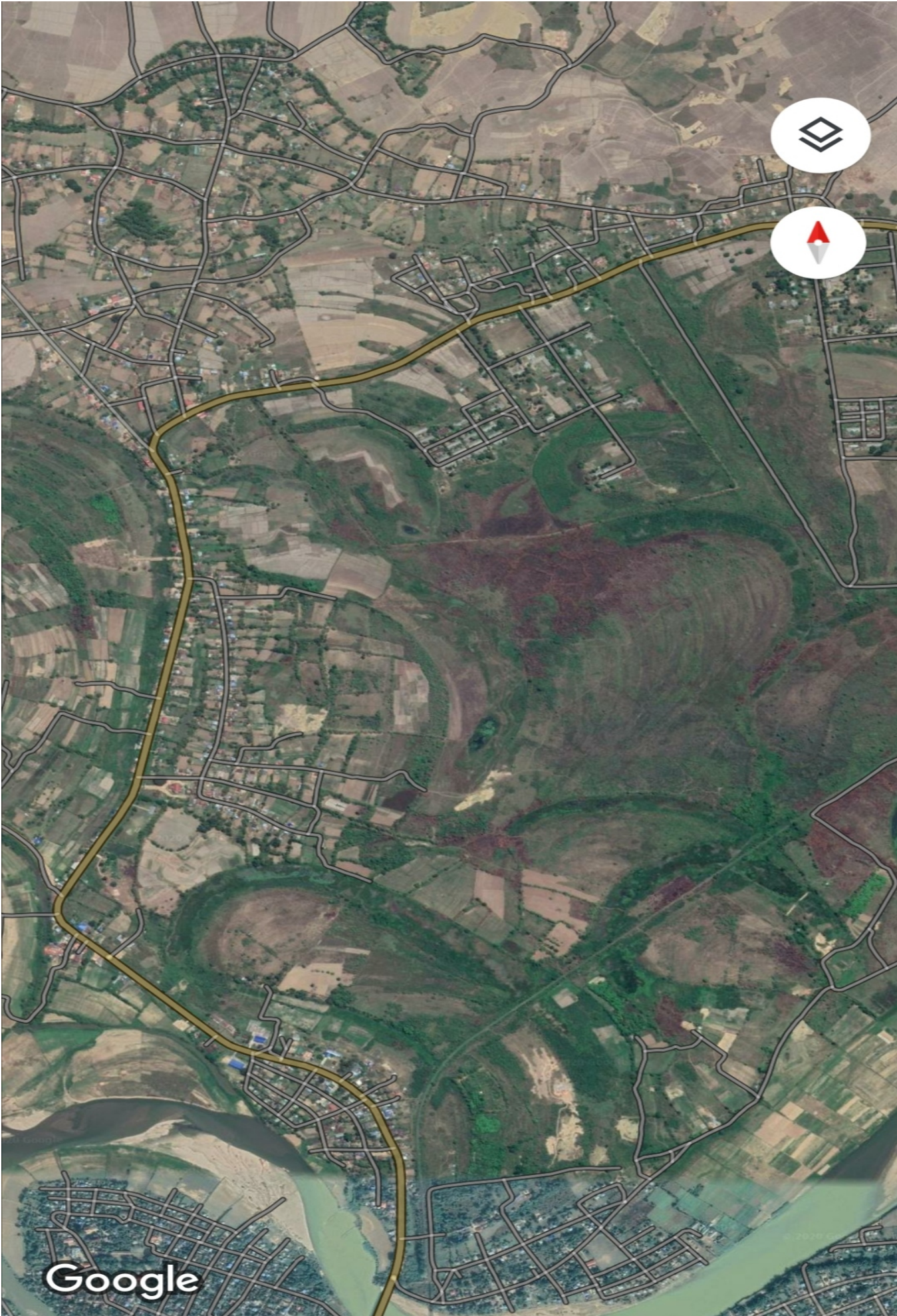

၂။ အောက်ရမ်းစုကျေးရွာ မြေပုံ (တည်နေရာ)

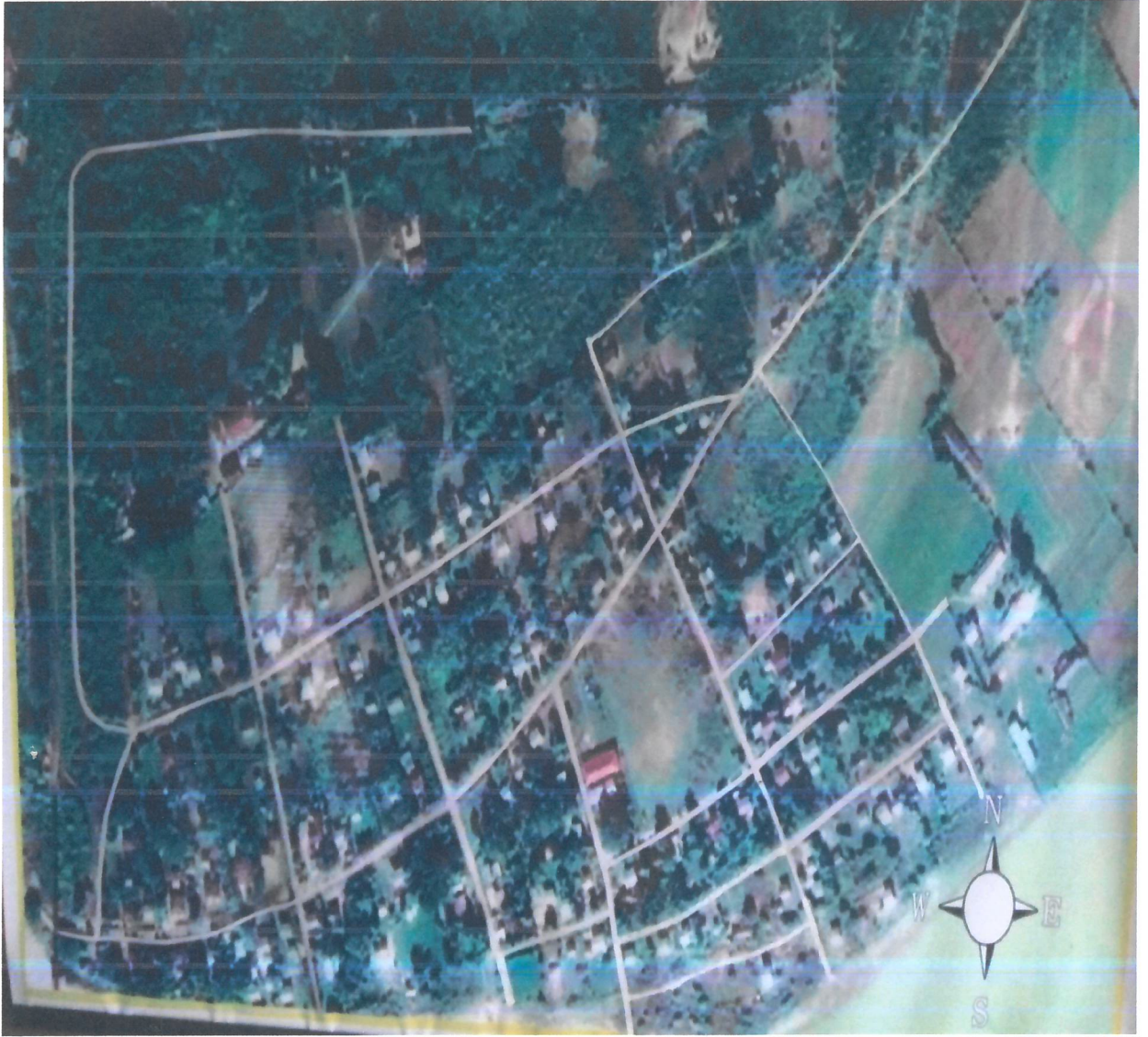

၃။ အုပ်စုတွင်ပါဝင်သော ကျေးရွာများစာရင်း

ကျွန်းပင်သာကျေးရွာအုပ်စု

(၁) ကျွန်းပင်သာ ကျေးရွာ

(၂) အထက်ရှမ်းစု ကျေးရွာ

(၃) အောက်ရှမ်းစု ကျေးရွာ

(၄) ရှမ်းရွာသစ် ကျေးရွာ

(၅) စံပါရီ ကျေးရွာ

၄။ ကျေးရွာအခြေခံအချက်အလက်များ (ကျေးရွာသမိုင်းကြောင်း)

ကျွန်းပင်သာကျေးရွာအုပ်စု၊ အောက်ရှမ်းစု ကျေးရွာ

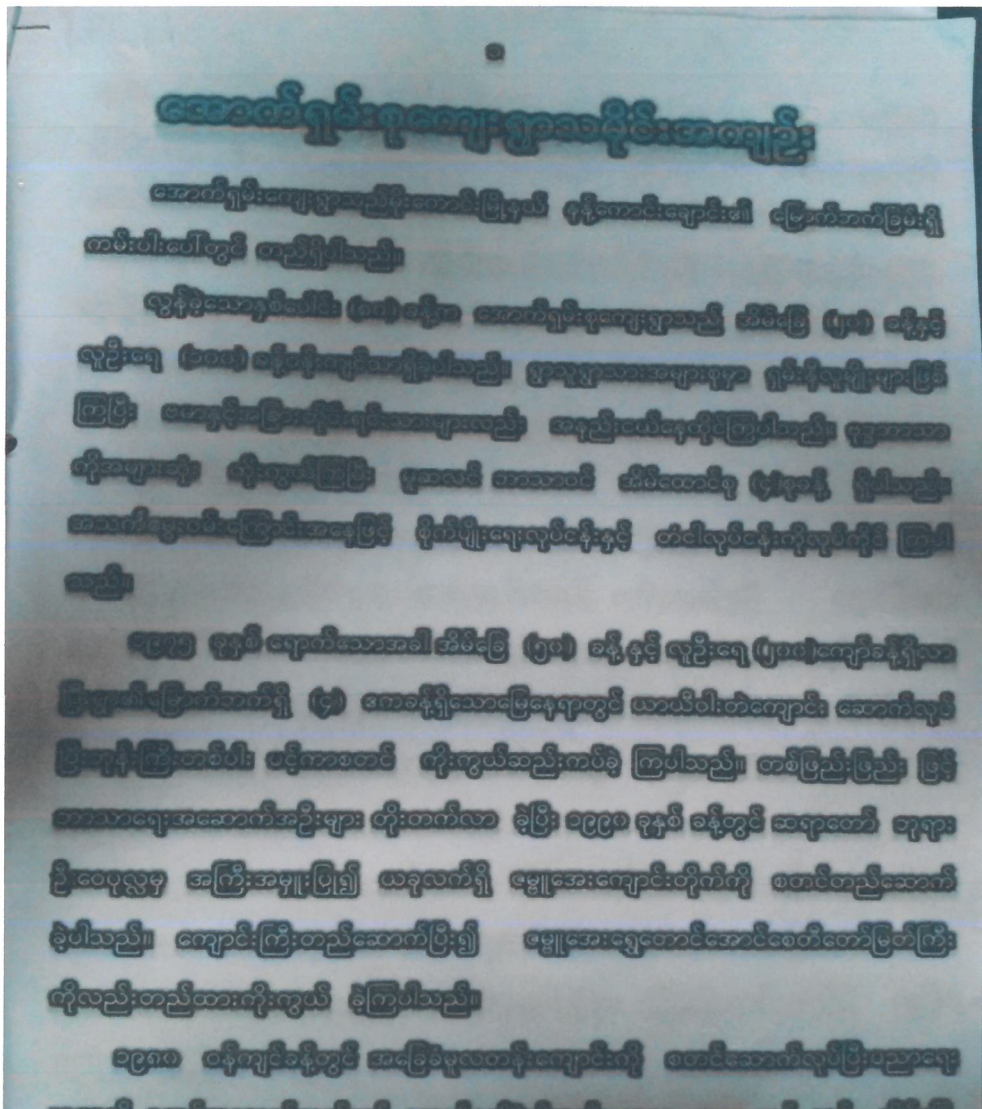

ကျွန်းပင်သာကျေးရွာအုပ်စု၊ အောက်ရှမ်းစု ကျေးရွာ

၁၂၀ကျော်နှင့်လူဦးရေ ၇၀၀ ခန့်ရှိလာပါသည်။ ကျောင်းသားဦးရေများပြားလာသောကြောင့် နိုင်ငံတော်မှ ယခုလက်ရှိ ကျောင်းဆောင်သစ်ကြီးကို ၂၀၁၅-၂၀၁၆ ဘဏ္ဍာရေးနှစ်တွင် ဆောက်လုပ်၍ဖွင့်လှစ် ပေးခဲ့ပါသည်။ ကျေးရွာရှိလမ်းများမှာ မြေသားလမ်းများသာဖြစ်သော ကြောင့် မိုးရာသီတွင် လမ်းများမှာ ဆိုးဝါးစွာ ရွံ့စွက်များဖြစ်ပေါ်ခြင်း၊ ရေအိုင်များဖြစ်ပေါ်ခြင်း တို့ရှိခဲ့ပြီး သွားရေးလာရေးအတွက် အခက်ခဲများစွာပေါ်ပေါက် ခဲ့ပါသည်။ ၂၀၁၅-၂၀၁၆ ခုနှစ် တွင် မိုးကောင်မြို့နယ်ကျေးလက်ဒေသဖွံ့ဖြိုးတိုးတက်ရေးဦးစီးဌာန မှရွာတွင်းလမ်းကြေးနှင့် ရွာတွင်းလမ်းသွယ် လမ်းပိုင်းများအား သဲကျောက်လမ်းခင်းပေးခဲ့သည့်အတွက် သွားရေး လာရေးအဆင်ပြေချောမွေ့ခဲ့ပါသည်။

၂၀၁၇-၂၀၁၈ ခုနှစ်တွင် ကျန်ရှိနေသေးသော လမ်းပိုင်းများအား မြို့နယ်ကျေးလက် ဒေသဖွံ့ဖြိုးတိုးတက်ရေးဦးစီးဌာန မှအကောင်အထည် ဖော်ဆောင်ရွက် လျက်ရှိသော လူထုဗဟို ပြုစီမံကိန်း ပထမနှစ်စက်ဝန်း တွင် သဲကျောက်လမ်းခင်းခြင်း လုပ်ငန်းများကို အကောင်အထည်ဖော်ဆောင်ရွက်ခဲ့သောကြောင့် ကျေးရွာ၏ ၉၀% နှုန်းမှာ လမ်းပန်းဆက် သွယ်မှုကောင်းမွန်ပြီး ဘာသာရေး၊ လူမှုရေး၊ စီးပွားရေး၊ ပညာရေး မှအစ ဆက်သွယ်သွား လာမှုများမှာအဆင်ပြေချောမွေ့လျက်ရှိပါသည်။

ယခုအကောင်အထည်ဖော်ဆောင်ရွက်လျက်ရှိသော လူထုဗဟိုပြု စီမံကိန်း ၄ နှစ်ပြည့် မြောက်အောင်ဆောင်ရွက်ပြီးပါက ကျေးရွာများ၏ဖွံ့ဖြိုးရေးလုပ်ငန်း များဖြစ်သည့် လမ်း၊ တံတား၊ အဆောက်အဦများမှာပို၍ ပြည့်စုံကောင်းမွန်စွာ ဖွံ့ဖြိုးတိုးတက်လာလိမ့် မည်ဟု မျှော်မှန်း ယုံကြည်မိပါသည်။

၆။ လူထုပူးပေါင်းပါဝင်သော လူမှုဆန်းစစ်ခြင်းနှင့် အကဲဖြတ်ခြင်းလုပ်ငန်းစဉ် (PSA/PRA) အကျဉ်းချုပ်ဇယား

စဉ်	အကြောင်းအရာ	ရက်စွဲ	ဦးတည်အုပ်စု	တက်ရောက်သူ			အဓိကဆွေးနွေးချက်များ
				ကျား	မ	ပေါင်း	
၁	လူမှုရေးနှင့်အရင်းအမြစ် ပြုပြင်ခြင်း	၂၇ ·၉ ၂၀၁၉	ကျေးရွာလူထု (ရပ်မိရပ်ဖများ၊ ဆင်းရဲ၊ ချမ်းသာ၊ အလယ်အလတ်၊ နွမ်းပါး၊ အနွမ်းပါးဆုံးနှင့် လူငယ်အုပ်စုများ)	၅	၆	၁၁	အိမ်များ၊ အခြေခံအဆောက်အအုံများ၊ လမ်းပန်းဆက်သွယ်ရေး၊ လယ်ယာမြေများ၊ မြစ်ချောင်းများနှင့် နယ်နိမိတ်များ။
၂	ဥစ္စာကြွယ်ဝမှုအဆင့် သတ်မှတ်ချက်	၂၇ ·၉ ၂၀၁၉	ကျေးရွာလူထု (ရပ်မိရပ်ဖများ၊ ဆင်းရဲ၊ ချမ်းသာ၊ အလယ်အလတ်၊ နွမ်းပါး၊ အနွမ်းပါးဆုံးနှင့် လူငယ်အုပ်စုများ)	၄	၄	၈	ကွဲပြားသော လူမှုစီးပွားရေးအမျိုးအစားများ၊ အမျိုးသားနှင့် အမျိုးသမီးများ၏ မတူကွဲပြားသော အသုံးပြုမှုနှင့် အရင်းအမြစ်များအပေါ် ထိန်းချုပ်ခြင်း။
၃	ပိုင်ဆိုင်မှုသုံးသပ်ခြင်း	၂၇ ·၉ ၂၀၁၉	ကျေးရွာလူထု (ရပ်မိရပ်ဖများ၊ ဆင်းရဲ၊ ချမ်းသာ၊ အလယ်အလတ်၊ နွမ်းပါး၊ အနွမ်းပါးဆုံးနှင့် လူငယ်အုပ်စုများ)	၄	၅	၉	အမျိုးသမီးများနှင့် အမျိုးသားများ ပိုင်ဆိုင်ပြီး ထိန်းချုပ်ထားသည့် ပိုင်ဆိုင်မှု (သို့) အရင်းအမြစ်များ၏ ဦးစားပေးမှုများနှင့် လိုအပ်ချက်မပြည့်မီ ကွဲပြားခြားနားခြင်း။
၄	ရာသီခွင်ပြုပြင်မှု	၂၇ ·၉ ၂၀၁၉	ကျေးရွာလူထု (ရပ်မိရပ်ဖများ၊ ဆင်းရဲ၊ ချမ်းသာ၊ အလယ်အလတ်၊ နွမ်းပါး၊ အနွမ်းပါးဆုံးနှင့် လူငယ်အုပ်စုများ)	၅	၆	၁၁	ရာသီဥတု၊ စိုက်ပျိုးရေး၊ သီးနှံများ၊ နေ့စားလုပ်ငန်းများ၊ မွေးမြူရေးလုပ်ငန်း၊ အစားအစာရရှိမှုများနှင့် ပွဲတော်များ။
၅	ပင့်ကူအိမ်သုံးသပ်ခြင်း	၂၇ ·၉ ၂၀၁၉	ကျေးရွာလူထု (ရပ်မိရပ်ဖများ၊ ဆင်းရဲ၊ ချမ်းသာ၊ အလယ်အလတ်၊ နွမ်းပါး၊ အနွမ်းပါးဆုံးနှင့် လူငယ်အုပ်စုများ)	၆	၈	၁၄	အမျိုးသားများနှင့် အမျိုးသမီးများ တန်းတူအခွင့်အရေးရရှိမှုနှင့် မရရှိသည့် အကြောင်းအရင်းများ။
၆	ပင်းပုံစံ	၂၇ ·၉ ၂၀၁၉	ကျေးရွာလူထု (ရပ်မိရပ်ဖများ၊ ဆင်းရဲ၊ ချမ်းသာ၊ အလယ်အလတ်၊ နွမ်းပါး၊ အနွမ်းပါးဆုံးနှင့် လူငယ်အုပ်စုများ)	၅	၃	၈	ကျေးရွာအတွင်း နိုင်ငံပြင်ပရှိ အဖွဲ့အစည်းများမည်ကဲ့သို့ သောလုပ်ငန်းများ အတွက် မည်သည့် အဖွဲ့များနှင့် ချိတ်ဆက်လုပ်ကိုင်မှု။

(က)လူမှုရေးအရင်း အမြစ်ပြမြေပုံ

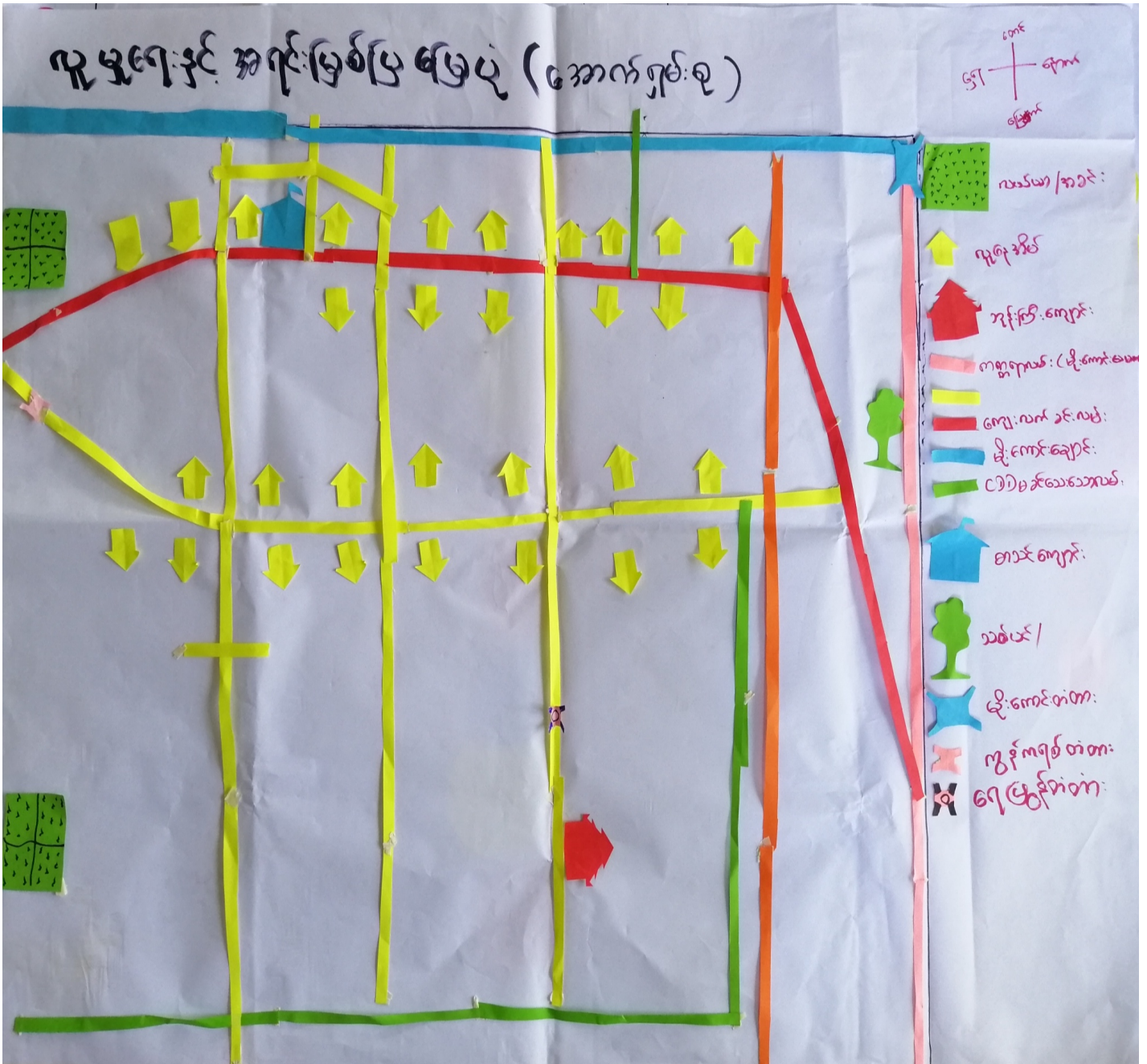

အနှစ်ချုပ်
 အနီးရောင်များသည် ကျေးလက်မှခင်းသောသဲကျောက်လမ်း ဖြစ်ပြီး အစိမ်းရောင်များ သည် မြေသားလမ်းဖြစ်သောကြောင့် သွားရေးလာရေးအဆင်မပြေလမ်းဖြစ်သည်။ အခြားအခြေခံ အဆောက်အအုံများ ဘုန်းကြီးကျောင်း၊ မူလတန်းကျောင်း များရှိသည်။ အရင်းအမြစ် များမှာ ချောင်း၊ သစ်တော၊ လယ် များရှိသည်။ လူနေ အဆောက်အအုံ များမှာ ပျဉ်ထောင်အုတ်တက်၊ ပျဉ်ထောင်၊ ဝါးအိမ် များဖြစ်သည်။

(ခ) ဥစ္စာနေကြွယ်ဝမှု အဆင့်သတ်မှတ်ခြင်း



ဥစ္စာနေကြွယ်ဝမှု အဆင့်သတ်မှတ်ခြင်း		အောက်ဖွဲ့စဉ်	
အဆင့်သတ်မှတ်ချက် အမျိုးအစား	သတ်မှတ်ချက် / ဥပမာ ဖော်ပြခြင်း	အိမ်ထောင်စု အရေအတွက်	ရာခိုင်နှုန်း
ချမ်းသာ (အဆင့် ၆)	တိုက်အိမ်၊ ကား၊ ဆိုင်ကယ်၊ အခင်း၊ လှူ၊ ခွား	၅	၄%
အဆင့် ၅ အသင့်အတင့်	ပျဉ်ခင်း၊ ဆေးကုန်၊ လယ်ထွက်စက်၊ အခင်း၊ ဆိုင်ကယ်၊ ခွား	၅၀	၃၃%
အဆင့် ၄	ဝါးအိမ်၊ လက်လှုပ်လက်စား	၆၅	၆၃%
စုစုပေါင်း		၁၅၀	၁၀၀%

ဥစ္စာနေ ကြွယ်ဝမှု အဆင့် သတ်မှတ်ချက်များ သတ်ခြင်း



ကျေးဇူးတင်အတွင်း ချမ်းသာအောင် စိမ်းစိုမှုများ ပိုမိုဆိုင်အောင် ဥစ္စာနေများမှာ
 ဆိုင်ကယ်၊ ကား၊ ဆိုင်ကယ်၊ အခင်း၊ လှူ၊ ခွားများဖြင့် ဖြီးအိမ်ထောင်စုစုပေါင်း (၄%) ခန့်
 တာရှိပါသည်။
 အဆင့် ၅ အဆင့် ခြောက်ခုများ ဖြစ်နိုင်ပါသည်။ များမားအောင် အိမ်၊ လယ်ထွက်စက်၊ အခင်း-
 ဆိုင်ကယ် ခွား ဖြင့် ဖြီး စုစုပေါင်း အိမ်ထောင်စု စုပေါင်း (၃၃%) ခန့် ရှိပါသည်။
 အဆင့် ၄ အဆင့် အိမ်ထောင်စုများမှာ ဝါးအိမ်၊ လက်လှုပ်လက်စား၊ သစ်များ
 ဖြင့် ဖြီး အိမ်ထောင်စု စုစုပေါင်း (၆၃%) ရှိပါသည်။
 ကျေးဇူးတင်အတွင်း ချမ်းသာအောင် အိမ်စိုမှုများ ပိုမိုဆိုင်အောင် စိမ်းစိုမှုများ
 ဖြင့် ဖြီး အိမ်ထောင်စု စုစုပေါင်း (၁၀၀%) ရှိပါသည်။

(၈)ပိုင်ဆိုင်မှုသုံးသပ်ခြင်း

အရင်းအမြစ်ထိန်းချုပ်မှုဇယား

		
ကား	အပ်ချုပ်	ဆိုင်ကယ်
သံ	ဟင်းခါး၊ ဟင်းခွက်	စိုက်ခင်း
ငါး	ချွေးဆိုင်	လယ်
ချောင်း		ကျောင်း
ဘေးလုံး		
ဝါး		

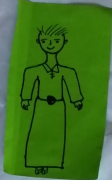
အရင်းအမြစ်သုံးစွဲမှုဇယား

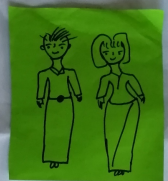
		
ကား	အပ်ချုပ်	ချောင်း
သံ	ဟင်းခါး၊ ဟင်းခွက်	ဆိုင်ကယ်
ငါး		ချွေးဆိုင်
		ဘေးလုံး
		စိုက်ခင်း
		လယ်
		ဝါး
		ကျောင်း

ချွေးဆိုင် မှု သုံးသပ်ခြင်း

ကျေးဇူးအတွင်း၌ အရင်းအမြစ်များဖြစ်သော သံ၊ ကား၊ ငါး၊ ချောင်း များကို အမျိုးသမီးများမှ သုံးစွဲကြပြီး အပ်ချုပ်စက်၊ ဟင်းခါး၊ ဟင်းခွက် များကို အမျိုးသား၊ ဝါးများမှ သုံးစွဲပါသည်။

ချောင်း၊ ဆိုင်ကယ်၊ ကျောင်း၊ ချွေးဆိုင်၊ ဘေးလုံး၊ ကွင်း၊ စိုက်ခင်း၊ လယ်၊ ဝါး များကို အမျိုးသမီးနှင့် အမျိုးသားအတူတူ သုံးစွဲကြပါသည်။

ကျေးဇူးအတွင်းအရင်းအမြစ်အများစုကို အမျိုးသမီးများမှ ထိန်းချုပ်ပြီး ချွေးဆိုင်၊ အပ်ချုပ်စက်၊ များကို သမီးများမှ ထိန်းချုပ်ပါသည်။

အမျိုးသမီးနှင့် အမျိုးသား များက အရင်းအမြစ်အများစုကို အတူတူ သုံးစွဲကြပါသည်။

(ဃ)ပင့်ကူအိမ်သုံးသပ်ခြင်း

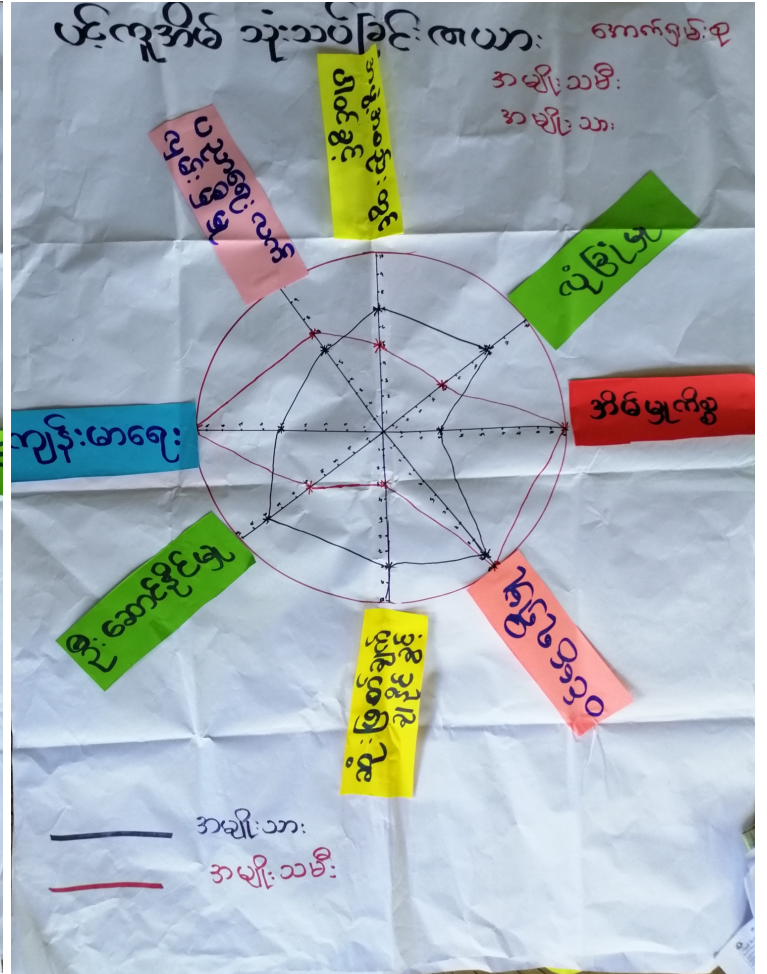
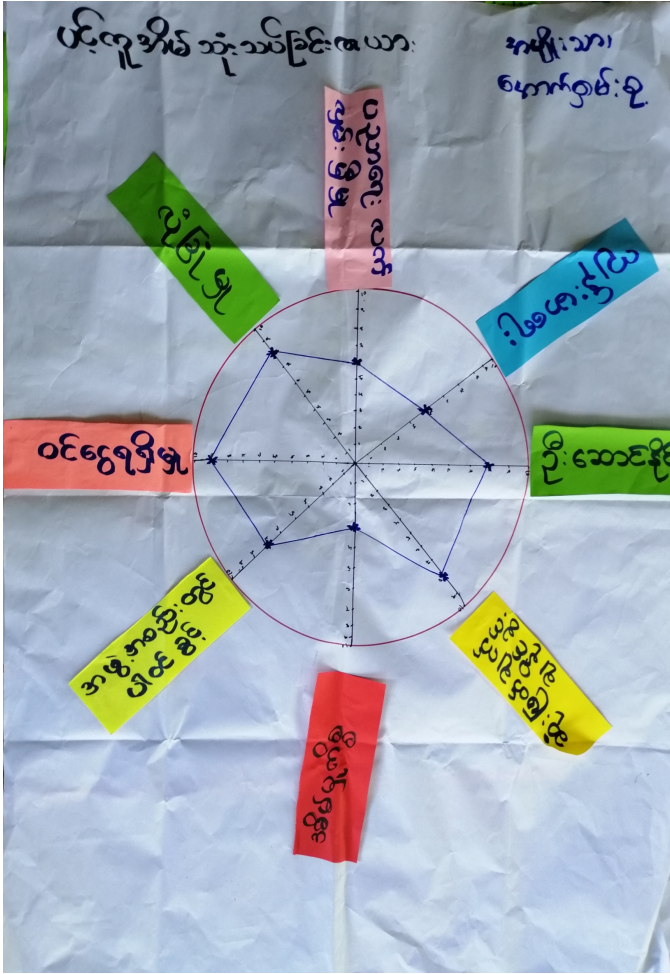

ပင့်ကူအိမ်သုံးသပ်ခြင်း ဇယား သုံးသပ်ခြင်း

ကျွန်းစာရေး၊ ဆုံးဖြတ်ရေးနှင့် ပညာရေး၊ များသောအားဖြင့် အမျိုးသမီးများက အမျိုးသားများထက် ပိုမိုကူညီပေးပြီး ဖြစ်နိုင်ပါသည်။ အိမ်ခြံမြေအဖွဲ့အစည်းတွင် အမျိုးသားများ အမျိုးသမီးများနှင့်အတူ ညီညွတ်စွာ ကူညီပေးပြီး ဖြစ်နိုင်ပါသည်။

ရုံးခြံခြင်း၊ ဝင်ရောက်မှု၊ အဖွဲ့အစည်းတွင်ပါဝင်လာမှု၊ ခြီးဆောင်ရေးနှင့် များသောအားဖြင့် အမျိုးသားများက အမျိုးသမီးများထက် ပိုမိုကူညီပေးပြီး ဖြစ်နိုင်ပါသည်။ ဖြစ်နိုင်ပါသည်။

အမျိုးသမီးများ၏ ခွဲခွာမှုကို ချစ်ခင်နှစ်ခြိုက်စွာ ဖြစ်နိုင်ပါသည်။ အဖွဲ့အစည်းတွင် အမျိုးသားထက် အမျိုးသမီးများက ပိုမိုကူညီပေးပြီး ဖြစ်နိုင်ပါသည်။ အဖွဲ့အစည်းတွင်ပါဝင်လာမှု၊ ခြီးဆောင်ရေးနှင့် များသောအားဖြင့် အမျိုးသမီးများက အမျိုးသမီးများထက် ပိုမိုကူညီပေးပြီး ဖြစ်နိုင်ပါသည်။

(င)ရာသီခွင်ပြ ပြက္ခဒိန်

ရာသီခွင်ပြ ရယာ (အဝအာကွမ်းစု)

ရာသီဥတု	ဧပြီလ	မေလ	ဇွန်လ	ဇူလိုင်လ	အဂ္ဂိလီလ	စက်တင်ဘာလ	အောက်တိုဘာလ	နိုဝင်ဘာလ	ဒီဇင်ဘာလ	ဇန်နဝါရီလ	ဖေဖော်ဝါရီလ	မတ်လ	အပူချိန်	ရွာရေခဲ	
စိုက်ပျိုးရေး	- ဝတ်ထိုး ✓✓✓ ✓✓✓	- ဝတ်ထိုး ✓✓✓ ✓✓✓	- သီဇင် ✓✓✓ ✓✓✓	- နွယ် - အပူချိန် - ရေအရင်းအမြစ် (အပူချိန်) ✓✓✓ ✓✓✓	- နွယ် - ပါးသိုး - ရေအရင်းအမြစ် ✓✓✓ ✓✓✓	- နွယ် - ပါးသိုး - ရေအရင်းအမြစ် ✓✓✓ ✓✓✓	- နွယ် - ပါးသိုး - ရေအရင်းအမြစ် ✓✓✓ ✓✓✓	- နွယ် - ပါးသိုး - ရေအရင်းအမြစ် ✓✓✓ ✓✓✓	- နွယ် - ပါးသိုး - ရေအရင်းအမြစ် ✓✓✓ ✓✓✓	- နွယ် - ပါးသိုး - ရေအရင်းအမြစ် ✓✓✓ ✓✓✓	- နွယ် - ပါးသိုး - ရေအရင်းအမြစ် ✓✓✓ ✓✓✓	- နွယ် - ပါးသိုး - ရေအရင်းအမြစ် ✓✓✓ ✓✓✓	- နွယ် - ပါးသိုး - ရေအရင်းအမြစ် ✓✓✓ ✓✓✓	၅၀၀၀/	(၅၀)ခ
လယ်ယာလုပ်ငန်း	- ပြင်စင် - လယ်စိုက်ခြင်း ✓✓✓ ✓✓✓	- ပြိုကျ ✓✓✓ ✓✓✓	- ကောက်ခံရက် ✓✓✓ ✓✓✓	- ကောက်ခံရက် ✓✓✓ ✓✓✓	- ကောက်ခံရက် ✓✓✓ ✓✓✓	- ကောက်ခံရက် ✓✓✓ ✓✓✓	- ကောက်ခံရက် ✓✓✓ ✓✓✓	- ကောက်ခံရက် ✓✓✓ ✓✓✓	- ကောက်ခံရက် ✓✓✓ ✓✓✓	- ကောက်ခံရက် ✓✓✓ ✓✓✓	- ကောက်ခံရက် ✓✓✓ ✓✓✓	- ကောက်ခံရက် ✓✓✓ ✓✓✓	- ကောက်ခံရက် ✓✓✓ ✓✓✓	၅၀၀၀/	(၅၀)ခ
ခန်းခြံရေးလုပ်ငန်း	- တွက်တာ စာရင်း	✓	✓	✓	✓	✓	✓	✓	✓	✓	✓	✓	✓	၂၀၀၀/	(၁၀၀)ခ
ကျွန်းလုပ်ငန်း	- ပျက် - ကောက် - လယ်စိုက်ခြင်း - ကောက်ခံရက် - ဝတ်ထိုး	✓	✓	✓	✓	✓	✓	✓	✓	✓	✓	✓	✓	၅၀၀၀/	(၁၀၀)ခ
ဆေးလုပ်/ကျန်လုပ်	- ပျက် - ကောက် - လယ်စိုက်ခြင်း - ကောက်ခံရက် - ဝတ်ထိုး	✓	✓	✓	✓	✓	✓	✓	✓	✓	✓	✓	✓	၅၀၀၀/	(၅၀)ခ
ရာသီဥတု	- ဝတ်ထိုး စာရင်း	- ဝတ်ထိုး စာရင်း	-	- ဝတ်ထိုး စာရင်း	- ဝတ်ထိုး စာရင်း	-	- ဝတ်ထိုး စာရင်း	- ဝတ်ထိုး စာရင်း	-	-	-	-	-	-	-
ဧပြီလ	၅၀၀၀/	၅၀၀၀/	၅၀၀၀/	၅၀၀၀/	၅၀၀၀/	၅၀၀၀/	၅၀၀၀/	၅၀၀၀/	၅၀၀၀/	၅၀၀၀/	၅၀၀၀/	၅၀၀၀/	၅၀၀၀/	၅၀၀၀/	၅၀၀၀/

ရာသီခွင်ပြ ရယာ ဝတ်ထိုးရက်ပြန်
လယ်ယာလုပ်ငန်းကို အဓိကလုပ်ငန်းအဖြစ် စားသောက်ရေးနှင့် နေထိုင်ရေး
စီမံကိန်းကို အဓိကစဉ်းစားပြီး ဖြစ်သည်။ လယ်ယာလုပ်ငန်း၏ တစ်စုတစ်စု စွဲနေမှု
(၅၀၀၀) ကျပ်သာ ရှိသော အခြေအနေ အရ လယ်ယာလုပ်ငန်းကို လုပ်ကိုင် စားသောက်ရေး
အခြေအနေ စုစည်းဝင် စီမံကိန်းအဖြစ် အစဉ်းစားပြီး ဖြစ်သည်။
အခြားရာသီဥတုအခြေအနေများကိုလည်း ရာသီ အလျက်အတိုင်း လုပ်ကိုင်ရပါ
မည်။ အချို့အချို့အခြေအနေများကိုလည်း အခြေအနေအရ စုစည်းဝင် စီမံကိန်း
လုပ်ကိုင်ရပါမည်။ ရာသီ အလျက်အတိုင်း အခြေအနေများကိုလည်း လုပ်ကိုင်ရပါ
မည်။ နေရာအခြေအနေများကိုလည်း စုစည်းဝင် စီမံကိန်းအဖြစ် အစဉ်းစားပြီး
လုပ်ကိုင်ရပါမည်။
အချို့အချို့အခြေအနေများကိုလည်း အခြေအနေအရ စုစည်းဝင် စီမံကိန်း
လုပ်ကိုင်ရပါမည်။ ရာသီ အလျက်အတိုင်း အခြေအနေများကိုလည်း လုပ်ကိုင်ရပါ
မည်။ စားဝတ်ထိုးရေး အတွက် အခြေအနေများကိုလည်း စုစည်းဝင် စီမံကိန်း
အဖြစ် အစဉ်းစားပြီး ဖြစ်သည်။

(စ) ဗင်းပုံစံသုံးသပ်ခြင်း

စဉ်	ကျေးဇူးအတွင်းရှိအဖွဲ့အစည်း	စဉ်	ကျေးဇူးပြုပေးသူအဖွဲ့အစည်း
၁	ကျေးဇူးအုပ်ချုပ်ရေးအဖွဲ့	၁။	ကျေးလက်ဦးစီး
၂။	လူမှုကူညီရေးအဖွဲ့	၂။	အထွေထွေအုပ်ချုပ်ရေးဦးစီးဌာန
၃။	ဝဗ္ဗစကူလ်အဖွဲ့	၃။	ပညာရေးဦးစီးဌာန
၄။	ကျောင်းအကျိုးတော်ဆောင်အဖွဲ့	၄။	ကာသာရေးအဖွဲ့
၅။	အပျိုလူပျိုအဖွဲ့	၅။	စိုက်ပျိုးရေး
၆။	ဂေါပကအဖွဲ့	၆။	မီးသတ်တပ်ဖွဲ့
၇။	ပေါ်ဗိန်းမယ်ဗိန်းအဖွဲ့	၇။	ကြက်ခြေနီ
၈။	လူထုဗဟိုပြုကော်မတီ	၈။	

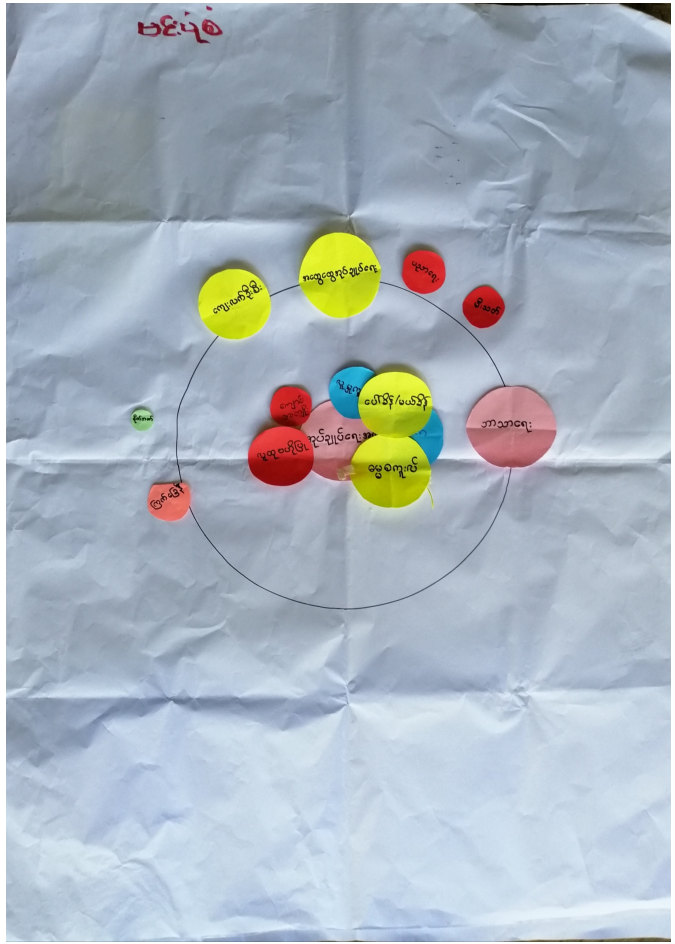

ဗင်းပုံစံ သုံးသပ်ခြင်း

ကျေးဇူးအတွင်းဖွဲ့စည်းထားသော အဖွဲ့အစည်းမှာ ဖြစ်ပေါ်နေပြီး အုပ်ချုပ်ရေး၊ အမျိုးသမီးရေးရာ၊ လူထုဗဟိုပြု၊ ဖိခင်းနှင့်ကလေး၊ လူထုဗဟိုပြု၊ လူမျိုးအမျိုးမျိုးကျောင်းကျောင်းထိ များဖြစ်ပြီး ကျေးဇူးအုပ်ချုပ်ရေးအဖွဲ့သည် အဖွဲ့အစည်းအားလုံးနှင့် ချိတ်ဆက်ပြီး ကျေးဇူး ဖွဲ့ဖြိုငါးငါး အုပ်ချုပ်ရေးကို အဓိကကူညီဆောင်ရွက် အဖွဲ့အစည်း ဖြစ်ပါသည်။ လူထုဗဟိုပြုစီမံခန့်ခွဲရေးကော်မတီ များသည် ကျေးဇူးအဖွဲ့အစည်း အဖွဲ့အစည်းအဖွဲ့များကို ဖွဲ့ဖြိုငါးငါးကော်မတီများကူညီဆောင်ရွက်ပါသည်။

ကျေးဇူးနှင့် ချိတ်ဆက်နေသော ဖြစ်ပေ အဖွဲ့အစည်းများသည် ကျေးလက်ဦးစီး၊ ထွေအုပ်၊ ပညာရေးဖြိုငါးငါးဖြစ်ပေါ်နေပြီး၊ အမျိုးသမီးရေးရာ၊ ဖိခင်းနှင့်ကလေး၊ စောင့်ရှောက်ရေးတို့ဖြစ်ပါသည်။

အထွေထွေအုပ်ချုပ်ရေးအဖွဲ့သည် ကျေးဇူးအုပ်ချုပ်ရေးအဖွဲ့နှင့် ချိတ်ဆက်နေပြီး ကျေးဇူး ဖွဲ့ဖြိုငါးငါး အုပ်ချုပ်ရေးကော်မတီကို အဓိကကူညီဆောင်ရွက်ပါသည်။ ကျေးဇူးအဖွဲ့အစည်းအဖွဲ့အစည်းအဖွဲ့များကို တက်ရောက်ကျေးလက်ဒေသဖွံ့ဖြိုးတိုးတက်ရေးဦးစီးဌာနနှင့် အထူးတကွလက်ကူညီဆောင်ရွက်ပါသည်။

ပညာရေးဌာန များနှင့် ကျေးဇူးအဖွဲ့အစည်းကော်မတီဝင် များနှင့် ကျေးဇူးအုပ်ချုပ်ရေးအဖွဲ့နှင့် အဖွဲ့ချိတ်ဆက်နေပါသည်။

(ဆ)အမျိုးသား/အမျိုးသမီး အခက်အခဲ

အမျိုးသား/အမျိုးသမီးအခက်အခဲ

- ၁) ဘွဲ့တိုင်းလမ်းအချို့သည်ဖြေခွာလမ်းသာ မြစ်တောင်အောက် ချိန်ဘီလူးသွားရေး လာရေး အလွန်အခက် ခဲဖြေ ဖြစ်ပါသည်။
- ၂) စာသင်ကျောင်းခြံဝန်းလုံခြုံမှု မရှိသောအခက်အခဲ သင်ထောက်ကူပစ္စည်းများပျောက်ဆုံးပါသည်။
- ၃) ကျေးဇူးအတွင်းထောက်ခံပေးရေး ဘဏ်ပါ မှုဖြေခွဲပေး ဘီလူး အခက်အခဲများစွာ ဖြစ်ပေပေ ဖြစ်ပါသည်။
- ၄) ကျေးဇူး အခင်းအဝေး ပြုလုပ်ရန် မှု မရှိသောအခက်အခဲ အခက်အခဲအခင်း တွင် အခင်းအဝေး ပြုလုပ်ပါသည်။
- ၅) ကျေးဇူးအတွင်း အရေးပေါ်ပစ္စည်း မရှိသောအခက်အခဲ အရေးပေါ်ကူညီပေး တွင် ကျေးဇူး အခက်အခဲများစွာ ဖြစ်ပေပေ ဖြစ်ပါသည်။
- ၆) ကျေးဇူး အခင်းအဝေး အခက်အခဲ မရှိသော အခင်းအခင်း အခင်းအခင်း အခင်းအခင်း ပြုလုပ်ပါသည်။
- ၇) ကျောင်းဆရာ/မ လုံလောက်မှု မရှိသောအခက်အခဲ ပညာရေးအခင်းအခင်း ဖြစ်ပါသည်။
- ၈) ကျေးဇူးအခင်း အခင်းအခင်း ပညာ မတက်သောအခင်းအခင်း ဖြစ်ပါသည်။

(၈)ကျေးရွာမျှော်မှန်းချက် (အမျိုးသား/အမျိုးသမီး)

အမျိုးသား/အမျိုးသမီးများ၏ မျှော်မှန်းချက်

- ၁) ဒွာတွင်းလမ်းကောင်း၊ ခြောက်လှော်၊ ဝတ္ထု၊ ဇေးကတေး၊ အဆင်ပြေလာမည်။ (က+ဗ)
- ၂) စာထပ်ကျောင်းဝန်းလုံခြုံမှု ရှိလာမည်။ (ဗ)
- ၃) ကျေးရွာအတွင်း ဝေဘက်သုံးဇေးဝန်း၇၅၅ ဖြိုးကျေးရွာလူထုကျန်းမာလာမည်။ (ကျား)
- ၄) ကျေးရွာပိုင်အဆောက်အအုံ တွင် အစဉ်အဆက် အဝေးပြုလုပ်ငွေမည်။ (၂၀)
- ၅) အရေးပေါ်ကိစ္စများတွင် အဆင်ပြေလာမည်။ (၂၀)
- ၆) အုပ်ချုပ်ရေးအဆောက်အအုံ တွင် အစဉ်အဆက် အဝေးပြုလုပ်ငွေမည်။ (၀-၈)
- ၇) ကျောင်းသူကျောင်းသားများကောင်းမွန်စွာ ပညာသင်ယူနိုင်မည်။ (၂၀)
- ၈) အသက်မွေးဝမ်းကြေးဖြင့် ဝင်ငွေ တိုးလာမည်။ (ဗ)

(၉) ဦးစားပေးဖွံ့ဖြိုးရေးလုပ်ငန်း

ဦးစားပေးလုပ်ငန်းခွဲများ

- ၁) ဒွာတွင်းလမ်း၊ အကျောက်ခင်းခြင်း၊ ဖွင့်ချောင်းများ၊ တည်ဆောက်ခြင်း။ (က+ဗ)
- ၂) ကျောင်းခြံစည်းရုံးမှု၊ ကျောင်းခြံခြင်း။ (ဗ)
- ၃) စက်ရုံ တွင် ဖွင့်ချောင်း တည်ဆောက်ခြင်း။ (က)
- ၄) ဆက်စုံသုံးစားပစ္စည်းတည်ဆောက်ခြင်း။ (ဗ)
- ၅) နားရေးကူညီမှုများ။ (ဗ)
- ၆) အုပ်ချုပ်ရေးရုံး။ (က)
- ၇) ကျောင်းဆရာ/မ ထပ်ချပေးရန်။ (ဗ)
- ၈) အသက်မွေးဝမ်းကြေးသင်တန်း။ (ဗ)

ကျေးရွာအတွင်း အခြေခံအဆောက်အအုံများကို အုပ်ချုပ်အမှုဆောင် ဦးစောကျေးရွာ ဖြစ်လာစေရန် အစီအစဉ်များ တွင် ပြုလုပ်ပေးခြင်းဖြင့် အကျိုးရှိစေပါသည်။

၈။ ကော်မတီဝင်များရွေးချယ်ခြင်းနှင့်ကျေးရွာဖွံ့ဖြိုးရေးအစီစဉ်ဆောင်ရွက်မှုမှတ်တမ်းခါတ်ပုံ





ပုံစံ - ၈ - ၁ ကျေးရွာအခြေခံအချက်အလက်များ (Form PC 1)

လယ်ညွှန်ချက်၊ ကျေးရွာတစ်ရွာသို့ ပထမဆုံးမိတ်ဆက်ခရီး သွားရောက်သောအခါ လူထုစည်းရုံးရေးမှူးသည် ကျေးရွာ ခေါင်းဆောင်များအား ကျေးရွာအချက်အလက်များကို မေတ္တာရပ်ခံ၍ တောင်းခံရသည်။ ဤအချက်အလက်များကို စီမံကိန်း မိတ်ဆက်အစည်းဝေးမတိုင်မီတောင်းခံရမည်။ စီမံကိန်းမိတ်ဆက်အစည်းဝေးတွင် လူထုစည်းရုံးရေးမှူးသည် ဤအချက်အလက် များအား စစ်ဆေးပြီး မှန်ကန်အောင်ပြုလုပ်ရမည်။ ပြီးနောက်တွင် လူထုစည်းရုံးရေးမှူးမှ သတင်းအချက်အလက်ထဲသို့ Tablets မှ တဆင့် ဖြည့်သွင်းရမည်။

ကျေးရွာခေါင်းဆောင် အမည် ဦး သိန်း ပုဂံ	ကျေးရွာခေါင်းဆောင်၏ ဖုန်းနံပါတ် ၀၉-၄၀၀၀၅၀၀၇၇	လူထုစည်းရုံးရေးမှူး၏ အမည် ဒေါ်အေးအေး
ပြည်နယ်/တိုင်းဒေသကြီး	မြို့နယ်/နယ်မြေ	ကျေးရွာအုပ်စု

လူမျိုးစု	အိမ်ထောင်စုအရေအတွက်	ကိုးကွယ်သည့်ဘာသာ	အိမ်ထောင်စုအရေအတွက်
လူမျိုးစု (၁) မြန်မာ	၁၀၉	ဘာသာ (၁) - ဗုဒ္ဓ	၁၀၉
လူမျိုးစု (၂) အစ္စလာမ်	၁၂	ဘာသာ (၂) အစ္စလာမ်	၁၂
လူမျိုးစု (၃) အခြား	၃	ဘာသာ (၃) အခြား	၃
လူမျိုးစုရော		ဘာသာရော	
အခြား	အရေအတွက်		
မသန်စွမ်းသူများ	၁	ဗုဒ္ဓ	
သက်ကြီးရွယ်အိုများ (၆၅ နှစ် နှင့် အထက်)	၃၀		
စစ်ဘေးရှောင်			

	အမျိုးသား (အရေအတွက်)	အမျိုးသမီး (အရေအတွက်)
လူဦးရေ		
လူမျိုးစု (၁) မြန်မာ	၃၀၀	၃၄၅
လူမျိုးစု (၂) အစ္စလာမ်	၃၉	၂၆
လူမျိုးစု (၃) အခြား	၄	၆
အခြား		
အိမ်ထောင်စုဦးရေ	၁၀၇	၂၀

(ခ) အခြေခံအဆောက်အအုံ အသုံးအဆောင်များ

စာသင်ကျောင်း	အမှတ် ခြံပိ	ကျန်းမာရေး	အမှတ် ခြံပိ	ဘာသာရေး အဆောက် အအုံများ	အမှတ် ခြံပိ
--------------	----------------	------------	----------------	----------------------------	----------------



အထက်တန်းကျောင်း	<input type="checkbox"/>	ဆေးရုံ	<input type="checkbox"/>	စေတီ	<input checked="" type="checkbox"/>
အလယ်တန်းကျောင်း	<input type="checkbox"/>	ကျန်းမာရေးဌာန	<input type="checkbox"/>	ဘုန်းကြီးကျောင်း	<input checked="" type="checkbox"/>
မူလတန်းကျောင်း	<input checked="" type="checkbox"/>	ကျန်းမာရေးဌာနခွဲ	<input type="checkbox"/>	ဟိန္ဒူဘုရားကျောင်း	<input type="checkbox"/>
မူကြိုကျောင်း	<input type="checkbox"/>	ဆေးပေးခန်း	<input type="checkbox"/>	ခရစ်ယာန်ကျောင်း	<input type="checkbox"/>
အခြား	<input type="checkbox"/>	အခြား	<input type="checkbox"/>	ဗလီ	<input type="checkbox"/>
				အခြား	<input type="checkbox"/>
မှတ်ချက်		မှတ်ချက်		မှတ်ချက်	

(ဂ) ကျွမ်းကျင်သူများမှတ်တမ်း (ကျေးရွာတွင်နေထိုင်သော သို့မဟုတ် တခြားရွာမှလာရောက်သော ကျွမ်းကျင်သူများ)

(၁) စာသင်ကျောင်း			(၂) ကျန်းမာရေး			(၃) လက်မှုပညာရှင်		
	ရွာတွင်နေထိုင်သူ	အခြားရွာမှလာသူ		ရွာတွင်နေထိုင်သူ	အခြားရွာမှလာသူ		ရွာတွင်နေထိုင်သူ	အခြားရွာမှလာသူ
မူလတန်းပြဆရာ/မ	<input checked="" type="checkbox"/>	<input type="checkbox"/>	ဆရာဝန်	<input type="checkbox"/>	<input type="checkbox"/>	လက်သမား	<input checked="" type="checkbox"/>	<input type="checkbox"/>
အထက်တန်းပြဆရာ/မ	<input type="checkbox"/>	<input type="checkbox"/>	လက်ထောက်ကျန်းမာရေးမှူး	<input type="checkbox"/>	<input type="checkbox"/>	ပန်းရံ	<input checked="" type="checkbox"/>	<input type="checkbox"/>
အလယ်တန်းပြဆရာ/မ	<input type="checkbox"/>	<input type="checkbox"/>	အမျိုးသမီးကျန်းမာရေးဆရာမ	<input type="checkbox"/>	<input type="checkbox"/>	လျှပ်စစ်ကျွမ်းကျင်၊ မီးသမား	<input type="checkbox"/>	<input type="checkbox"/>
မူကြိုဆရာ/မ	<input type="checkbox"/>	<input type="checkbox"/>	သားဖွားဆရာမ	<input type="checkbox"/>	<input type="checkbox"/>	ရေပိုက်သွယ်သူ	<input type="checkbox"/>	<input type="checkbox"/>
အခြား	<input type="checkbox"/>	<input type="checkbox"/>	ပြည်သူ့ကျန်းမာရေးလုပ်သား	<input type="checkbox"/>	<input type="checkbox"/>	စက်ပြင်ဆရာ	<input type="checkbox"/>	<input type="checkbox"/>
မှတ်ချက်			မှတ်ချက်			မှတ်ချက်		

(ဃ) ကျေးရွာသို့ ရောက်ရှိနိုင်သည့် လမ်းအခြေအနေ / ကျေးရွာတစ်ရွာသည် ၎င်း၏ ကျေးရွာအုပ်စုနှင့် ဆက်သွယ်ထားသော လမ်းအခြေအနေ (အောက်ပါတို့ကိုပိုင်းပါ)

ကျောက်ကြမ်းလမ်း ကတ္တရာလမ်း ကွန်ကရစ်လမ်း မော်တော်ဆိုင်ကယ်လမ်း
 ကျောက်ခင်းလမ်း မြေသားလမ်း လူသွားလမ်း အခြား: _____

(င) ကျေးရွာဖွံ့ဖြိုးမှုပုံစံချက်

- (၁) လူထုဗဟိုပြုစီမံကိန်းမစတင်မီ ဤကျေးရွာတွင်ကျေးရွာဖွံ့ဖြိုးမှုပုံစံချက်ရှိခဲ့ပါသလား? ပိုင်းပါ
ရှိပါသည်/မရှိပါ/မသိပါ
- (၂) ရှိခဲ့ပါလျှင် ဤပုံစံချက်ကို မည်သည့် ခုနှစ်တွင်ပြင်ဆင်ခဲ့ပါသနည်း? နှစ်-----/မသိပါ
- (၃) ဤပုံစံချက်ကို မြို့နယ်မှအတည်ပြုခဲ့ပါသလား? ပြုခဲ့ပါသည်/မပြုခဲ့ပါ /မသိပါ

(စ) ခရီးအကွာအဝေး

- (၁) ဤကျေးရွာ၏ဗဟိုမှ ၎င်းကျေးရွာအုပ်စု၏ဗဟိုအထိ ခရီးမိုင်မည်မျှကွာဝေးသနည်း? မိုင်-----/မသိပါ
- (၂) ဤကျေးရွာမှ ၎င်းကျေးရွာအုပ်စုဗဟိုအထိ သွားလာရာတွင်ကြာမြင့်သည့်အချိန်။

ခြောက်သွေ့ရာသီတွင်ကြာချိန်-----^{၁၀}----- ထော်လာရီ/မော်တော်ဆိုင်ကယ်/ခြေလျင်/လား/မော်တော်ဘုတ်/
အခြား: -----

မိုးရာသီတွင်ကြာချိန်-----^{၁၀}----- ထော်လာရီ/မော်တော်ဆိုင်ကယ်/ခြေလျင်/လား/မော်တော်ဘုတ်/
အခြား: -----



(ဆ) ပတ်ဝန်းကျင်ဆိုင်ရာ သဘာဝဘေးအန္တရာယ်

ဤကျေးရွာတွင် ရေကြီးခြင်းကဲ့သို့ သဘာဝဘေးအန္တရာယ်ကျရောက်ဖူးခြင်း ရှိပါသလား။

မရှိပါ ရှိပါသည် ရှိလျှင်ဖော်ပြပါ -----

(ဇ) ကျေးရွာတွင် ဖွဲ့စည်းထားသော အဖွဲ့အစည်းများ

လူထုဗဟိုပြုစီမံကိန်းမတိုင်မီ ဤကျေးရွာတွင် ကျေးရွာဖွံ့ဖြိုးရေးအတွက် အစိုးရ (သို့) ရွာသားများကိုယ်တိုင်(သို့) စီမံကိန်းတစ်ခုခုမှ ဖွဲ့စည်းထားသည့် အဖွဲ့အစည်းများရှိပါသလား။

(၁) -----

(၂) -----

(ဈ) အထွေထွေအုပ်ချုပ်ရေး ဦးစီးဌာန (GAD) မှ မှတ်တမ်းတင်ထားခြင်း

ဤကျေးရွာသည် အထွေထွေအုပ်ချုပ်ရေး ဦးစီးဌာန (GAD) မှ မှတ်တမ်းတင်ထားမှု ရှိပါသလား။

မရှိပါ ရှိပါသည်

ကျေးရွာခေါင်းဆောင်

အမည် ဦး သိန်းလွင်

လက်မှတ်  နေ့စွဲ ၇.၃.၂၀၁၇

လူထုစည်းရုံးရေးမှူး

အမည် ဦးကျော်စွာ

လက်မှတ်  နေ့စွဲ ၇.၃.၂၀၁၇



ပုံစံ - ၈ - ၁ ကျေးရွာအခြေခံအချက်အလက်များ (Form PC 1)

လမ်းညွှန်ချက်၊ ကျေးရွာတစ်ရွာသို့ ပထမဆုံးမိတ်ဆက်ခရီး သွားရောက်သောအခါ လူထုစည်းရုံးရေးမှူးသည် ကျေးရွာ ခေါင်းဆောင်များအား ကျေးရွာအချက်အလက်များကို မေတ္တာရပ်ခံ၍ တောင်းခံရသည်။ ဤအချက်အလက်များကို စီမံကိန်း မိတ်ဆက်အစည်းဝေးမတိုင်မီတောင်းခံရမည်။ စီမံကိန်းမိတ်ဆက်အစည်းဝေးတွင် လူထုစည်းရုံးရေးမှူးသည် ဤအချက်အလက် များအား စစ်ဆေးပြီး မှန်ကန်အောင်ပြုလုပ်ရမည်။ ပြီးနောက်တွင် လူထုစည်းရုံးရေးမှူးမှ သတင်းအချက်အလက်ထံသို့ Tablets မှ တဆင့် ဖြည့်သွင်းရမည်။

ကျေးရွာခေါင်းဆောင် အမည် <i>ဒေါ်ခင်မြင့်</i>	ကျေးရွာခေါင်းဆောင်၏ ဇနီးနံပါတ်	လူထုစည်းရုံးရေးမှူး၏ အမည် <i>ဒေါ်ခင်မြင့်</i>
ပြည်နယ်- ကချင်	မြို့နယ်- မိုးကောင်း	ကျေးရွာအုပ်စု- <i>ကျေးရွာ</i>

က၊ လူဦးရေ

လူမျိုးစု	အိမ်ထောင်စုအရေအတွက်	ကိုးကွယ်သည့်ဘာသာ	အိမ်ထောင်စုအရေအတွက်
လူမျိုးစု (၁) <i>ဗမာ</i>	<i>၁၂၉</i>	ဘာသာ (၁) <i>မုန့်</i>	<i>၁၂၉ -</i>
လူမျိုးစု (၂) <i>အိန္ဒိယ</i>	<i>၁၄</i>	ဘာသာ (၂) <i>အိန္ဒိယ</i>	<i>၁၄ -</i>
လူမျိုးစု (၃) <i>အချင်း</i>	<i>၁</i>	ဘာသာ (၃) <i>အချင်း</i>	<i>၁ -</i>
လူမျိုးစုရော ----- အခြား		ဘာသာရော -----	
	အရေအတွက်		
မသန်စွမ်းသူများ	<i>၂ -</i>		
သက်ကြီးရွယ်အိုများ (၆၅ နှစ် နှင့် အထက်)	<i>၃၇ -</i>		
စစ်ဘေးရှောင်			

	အမျိုးသား (အရေအတွက်)	အမျိုးသမီး (အရေအတွက်)
လူဦးရေ		
လူမျိုးစု (၁) <i>ဗမာ</i>	<i>၇၇၆ -</i>	<i>၇၃၇ -</i>
လူမျိုးစု (၂) <i>အိန္ဒိယ</i>	<i>၃၅ -</i>	<i>၃၁ -</i>
လူမျိုးစု (၃) <i>အချင်း</i>	<i>-</i>	<i>၃ -</i>
အခြား		
အိမ်ထောင်စဦးစီး	<i>၁၀၆ -</i>	<i>၃၅ -</i>



(ခ) အခြေခံအဆောက်အအုံ အသုံးအဆောင်များ

စာသင်ကျောင်း	အမှတ် ခြံပိ	ကျန်းမာရေး	အမှတ် ခြံပိ	ဘာသာရေး အဆောက် အအုံများ	အမှတ် ခြံပိ
အထက်တန်းကျောင်း	<input type="checkbox"/>	ဆေးရုံ	<input type="checkbox"/>	စေတီ	<input checked="" type="checkbox"/>
အလယ်တန်းကျောင်း	<input type="checkbox"/>	ကျန်းမာရေးဌာန	<input type="checkbox"/>	ဘုန်းကြီးကျောင်း	<input checked="" type="checkbox"/>
မူလတန်းကျောင်း	<input checked="" type="checkbox"/>	ကျန်းမာရေးဌာနခွဲ	<input type="checkbox"/>	ဟိန္ဒူဘုရားကျောင်း	<input type="checkbox"/>
မူကြိုကျောင်း	<input type="checkbox"/>	ဆေးပေးခန်း	<input type="checkbox"/>	ရေစိမ့်ယာန်ကျောင်း	<input type="checkbox"/>
အခြား	<input type="checkbox"/>	အခြား	<input type="checkbox"/>	ဗလီ	<input type="checkbox"/>
				အခြား	<input type="checkbox"/>
မှတ်ချက်		မှတ်ချက်		မှတ်ချက်	

(ဂ) ကျွမ်းကျင်သူများမှတ်တမ်း (ကျေးရွာတွင်နေထိုင်သော သို့မဟုတ် တခြားရွာမှလာရောက်သော ကျွမ်းကျင်သူများ)

(၁) စာသင်ကျောင်း			(၂) ကျန်းမာရေး			(၃) လက်မှုပညာရှင်		
	ရွာတွင်နေ ထိုင်သူ	အခြားရွာ လာသူ		ရွာတွင် ထိုင်သူ	အခြား ရွာမှ လာသူ		ရွာတွင် နေထိုင်သူ	အခြားရွာ မှလာသူ
မူလတန်းပြဆရာ/မ	၅၀ ဦး	၂၀ ဦး	ဆရာဝန်	<input type="checkbox"/>	<input type="checkbox"/>	လက်သမား	၁၅၀ ဦး	<input type="checkbox"/>
အထက်တန်းပြဆရာ/မ	<input type="checkbox"/>	<input type="checkbox"/>	လက်ထောက် ကျန်းမာရေးမှူး	<input type="checkbox"/>	<input type="checkbox"/>	ပန်းရံ	၂၀ ဦး	<input type="checkbox"/>
အလယ်တန်းပြဆရာ/မ	<input type="checkbox"/>	<input type="checkbox"/>	အမျိုးသမီးကျန်းမာရေး ဆရာမ	<input type="checkbox"/>	<input type="checkbox"/>	လျှပ်စစ်ကျွမ်းကျင် မီးသမား	<input type="checkbox"/>	<input type="checkbox"/>
မူကြိုဆရာ/မ	<input type="checkbox"/>	<input type="checkbox"/>	သားဖွားဆရာမ	<input type="checkbox"/>	<input type="checkbox"/>	ရေပိုက်သူယ်သူ	<input type="checkbox"/>	<input type="checkbox"/>
အခြား	<input type="checkbox"/>	<input type="checkbox"/>	ပြည်သူ့ကျန်းမာရေးလူ	<input type="checkbox"/>	<input type="checkbox"/>	စက်ပြင်ဆရာ	<input type="checkbox"/>	<input type="checkbox"/>
မှတ်ချက်			မှတ်ချက်			မှတ်ချက်		

(ဃ) ကျေးရွာသို့ ရောက်ရှိနိုင်သည့် လမ်းအခြေအနေ / ကျေးရွာတစ်ရွာသည် ၎င်း၏ ကျေးရွာအုပ်စုနှင့် ဆက်သွယ်ထားသော လမ်းအခြေအနေ (အောက်ပါတို့ကိုပိုင်းပါ)

- ကျောက်ကြမ်းလမ်း
- ကျောက်ခင်းလမ်း
- ကတ္တရာလမ်း
- မြေသားလမ်း
- ကွန်ကရစ်လမ်း
- လူသွားလမ်း
- မော်တော်ဆိုင်ကယ်လမ်း
- အခြား _____

(င) ကျေးရွာဖွံ့ဖြိုးမှုစီမံချက်

ပိုင်းပါ

- (၁) လူထုဗဟိုပြုစီမံကိန်းမစတင်မီ ဤကျေးရွာတွင်ကျေးရွာဖွံ့ဖြိုးမှု စီမံချက်ရှိခဲ့ပါသလား? ရှိပါသည် / မရှိပါ / မသိပါ
- (၂) ရှိခဲ့ပါလျှင် ဤစီမံချက်ကို မည်သည့် ခုနှစ်တွင်ပြင်ဆင်ခဲ့ပါသနည်း? နှစ် ၂၀၁၆ / မသိပါ
- (၃) ဤစီမံချက်ကို မြို့နယ်မှအတည်ပြုခဲ့ပါသလား? ပြုခဲ့ပါသည် / မပြုခဲ့ပါ / မသိပါ



(၈) ခရီးအကွာအဝေး

- (၁) ဤကျေးရွာ၏ဗဟိုမှ ၎င်းကျေးရွာအုပ်စု၏ဗဟိုအထိ ခရီးမိုင်မည်မျှကွာဝေးသနည်း? မိုင်--၇--၁/မသိပါ
- (၂) ဤကျေးရွာမှ ၎င်းကျေးရွာအုပ်စုဗဟိုအထိ သွားလာရာတွင်ကြာမြင့်သည့်အချိန်။

ခြောက်သွေ့ရာသီတွင်ကြာချိန်--၇-၀-၁၃-၅-၆ ထော်လာဂျီ/မော်တော်ဆိုင်ကယ်/ခြေလျင်/လား/မော်တော်ဘုတ်/
အခြား-----

မိုးရာသီတွင်ကြာချိန်--၇-၀-၁၃-၅-၆ ထော်လာဂျီ/မော်တော်ဆိုင်ကယ်/ခြေလျင်/လား/မော်တော်ဘုတ်/
အခြား-----

(ဆ) ပတ်ဝန်းကျင်ဆိုင်ရာ သဘာဝဘေးအန္တရာယ်

ဤကျေးရွာတွင် ရေကြီးခြင်းကဲ့သို့ သဘာဝဘေးအန္တရာယ်ကျရောက်ဖူးခြင်း ရှိပါသလား။

- မရှိပါ
 - ရှိပါသည်
- ရိုလျှင်ဖော်ပြပါ ----- နှိပ်ပါသနည်း-----

(ဇ) ကျေးရွာတွင် ဇွဲစည်းထားသော အဖွဲ့အစည်းများ

လူထုဗဟိုပြုစီမံကိန်းမတိုင်မီ ဤကျေးရွာတွင် ကျေးရွာဖွံ့ဖြိုးရေးအတွက် အစိုးရ (သို့) ရွာသားများကိုယ်တိုင် (သို့) စီမံကိန်းတစ်ခုခုမှ ဇွဲစည်းထားသည့် အဖွဲ့အစည်းများရှိပါသလား။

- (၁) -----
- (၂) -----

(ဈ) အထွေထွေအုပ်ချုပ်ရေး ဦးစီးဌာန (GAD) မှ မှတ်တမ်းတင်ထားခြင်း

ဤကျေးရွာသည် အထွေထွေအုပ်ချုပ်ရေး ဦးစီးဌာန (GAD) မှ မှတ်တမ်းတင်ထားမှု ရှိပါသလား။

- မရှိပါ
- ရှိပါသည်

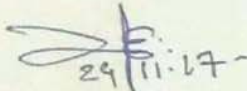
29/11/17
သိန်းညွန့်ဦး

ကျေးရွာခေါင်းဆောင်

အမည်ရွာအုပ်စုအုပ်ချုပ်ရေးမှူး
ကျွန်းပင်သာကျေးရွာအုပ်စု
လက်မှတ်ကောင်းဖြူနယ် နေ့စွဲ ၆. ၁၁.၂၀၁၈

လူထုစည်းရုံးရေးမှူး

အမည် ဒေါ်ခွင်မြတ်ဖြူ
လက်မှတ်  နေ့စွဲ ၆. ၁၁.၂၀၁၈

ပုံစံ - ၈ - ၁ ကျေးရွာအခြေခံအချက်အလက်များ (Form PC 1)

လမ်းညွှန်ချက်၊ ကျေးရွာတစ်ရွာသို့ ပထမဆုံးမိတ်ဆက်ခရီးသွားရောက်သောအခါ လူထုစည်းရုံးရေးမှူးသည် ကျေးရွာ ခေါင်းဆောင်များအားကျေးရွာအချက်အလက်များကိုမေတ္တာရပ်ခံ၍တောင်းခံရသည်။ ဤအချက်အလက်များကိုစီမံကိန်းမိတ်ဆက်အစည်းဝေးမတိုင်မီတောင်းခံရမည်။ စီမံကိန်းမိတ်ဆက်အစည်းဝေးတွင် လူထုစည်းရုံးရေးမှူးသည် ဤအချက်အလက်များအား စစ်ဆေးပြီး မှန်ကန်အောင်ပြုလုပ်ရမည်။ ပြီးနောက်တွင် လူထုစည်းရုံးရေးမှူးမှ သတင်းအချက်အလက်ထံသို့ Tablets မှ တဆင့် ဖြည့်သွင်းရမည်။			
ကျေးရွာခေါင်းဆောင် အမည်	ကျေးရွာခေါင်းဆောင်၏ ဖုန်းနံပါတ်	လူထုစည်းရုံးရေးမှူး၏အမည်	
ဦးသိန်းညွှန်ဦး	၀၅-၄၀၀၀၅၈၅၅	ဦးမျိုးမြတ်	
ပြည်နယ်၊ တိုင်းဒေသကြီး	မြို့နယ်	ကျေးရွာအုပ်စု	ကျေးရွာ
ကချင်	မြို့ကောင်း	ညွှန်းပင်သာ	ဒောက်ရှမ်းစု

က၊ လူဦးရေ

လူမျိုးစု	အိမ်ထောင်စုအရေအတွက်	ကိုးကွယ်သည့်ဘာသာ	အိမ်ထောင်စုအရေအတွက်
လူမျိုးစု (၁) - အိန္ဒိယ	၁၃၈	ဘာသာ(၁) - ဗုဒ္ဓ	၁၃၈
လူမျိုးစု (၂) - အိန္ဒိယ	၁၁	ဘာသာ(၂) - ဗုဒ္ဓ	၁၁
လူမျိုးစု (၃) - ဗုဒ္ဓ	၁	ဘာသာ(၃) - ဗုဒ္ဓ	၁
လူမျိုးစုရော-----		ဘာသာရော-----	
အခြား			
	အရေအတွက်		
မသန်စွမ်းသူများ	၂		
သက်ကြီးရွယ်အိုများ (၆၅ နှစ် နှင့် အထက်)	၃၉		
စစ်ဘေးရှောင်			

	အမျိုးသား(အရေအတွက်)	အမျိုးသမီး(အရေအတွက်)	စုစုပေါင်းအရေအတွက်
လူဦးရေ	၅၅၁ ၇	၅၁၉	၁၀၇၀
လူမျိုးစု (၁)-ဗမာ	၄၆၇	၄၇၇	၉၄၄
လူမျိုးစု (၂)-အိန္ဒိယ	၅၂	၃၇	၈၉
လူမျိုးစု (၃)-ကျား	၂	၅	၇
အခြား			
အိမ်ထောင်ဦးစီး	၁၂၅	၂၅	၁၅၀

(ခ)အခြေခံအဆောက်အအုံ အသုံးအဆောင်များ

စာသင်ကျောင်း	အမှတ် ခြံပိ	ကျန်းမာရေး	အမှတ် ခြံပိ	ဘာသာရေးအဆောက် အအုံများ	အမှတ် ခြံပိ
အထက်တန်းကျောင်း	<input type="checkbox"/>	ဆေးရုံ	<input type="checkbox"/>	စေတီ	<input checked="" type="checkbox"/>
အလယ်တန်းကျောင်း	<input type="checkbox"/>	ကျန်းမာရေးဌာန	<input type="checkbox"/>	ဘုန်းကြီးကျောင်း	<input checked="" type="checkbox"/>
မူလတန်းကျောင်း	<input checked="" type="checkbox"/>	ကျန်းမာရေးဌာနခွဲ	<input type="checkbox"/>	ဟိန္ဒူဘုရားကျောင်း	<input type="checkbox"/>
မူကြိုကျောင်း	<input type="checkbox"/>	ဆေးပေးခန်း	<input type="checkbox"/>	ခရစ်ယာန်ကျောင်း	<input type="checkbox"/>
အခြား	<input type="checkbox"/>	အခြား	<input type="checkbox"/>	ဗလီ	<input type="checkbox"/>
				အခြား	<input type="checkbox"/>
မှတ်ချက်		မှတ်ချက်		မှတ်ချက်	

(ဂ) ကျွမ်းကျင်သူများမှတ်တမ်း (ကျေးရွာတွင်နေထိုင်သော သို့မဟုတ် တခြားရွာမှလာရောက်သောကျွမ်းကျင်သူများ)

(၁) စာသင်ကျောင်း			(၂) ကျန်းမာရေး			(၃) လက်မှုပညာရှင်		
	ရွာတွင်နေထိုင်သူ	အခြားရွာမှလာသူ		ရွာတွင်နေထိုင်သူ	အခြားရွာမှလာသူ		ရွာတွင်နေထိုင်သူ	အခြားရွာမှလာသူ
မူလတန်းပြဆရာ/မ	<input checked="" type="checkbox"/>	<input checked="" type="checkbox"/>	ဆရာပန်	<input type="checkbox"/>	<input type="checkbox"/>	လက်သမား	<input checked="" type="checkbox"/>	<input type="checkbox"/>
အထက်တန်းပြဆရာ/မ	<input type="checkbox"/>	<input type="checkbox"/>	လက်ထောက်ကျန်းမာရေးမှူး	<input type="checkbox"/>	<input type="checkbox"/>	ပန်းရံ	<input checked="" type="checkbox"/>	<input type="checkbox"/>
အလယ်တန်းပြဆရာ/မ	<input type="checkbox"/>	<input type="checkbox"/>	အမျိုးသမီးကျန်းမာရေးဆရာမ	<input type="checkbox"/>	<input type="checkbox"/>	လှုပ်စစ်ကျွမ်းကျင်၊ ဦးသမား	<input type="checkbox"/>	<input type="checkbox"/>
မှတ်တမ်းပြဆရာ/မ	<input type="checkbox"/>	<input type="checkbox"/>	သားဖွားဆရာမ	<input type="checkbox"/>	<input type="checkbox"/>	ရေတိုက်သွယ်သူ	<input type="checkbox"/>	<input type="checkbox"/>
အခြား	<input type="checkbox"/>	<input type="checkbox"/>	ပြည်သူ့ကျန်းမာရေးလုပ်သား	<input type="checkbox"/>	<input type="checkbox"/>	စက်ပြင်ဆရာ	<input type="checkbox"/>	<input type="checkbox"/>
မှတ်ချက်			မှတ်ချက်			မှတ်ချက်		

(ဃ) ကျေးရွာသို့ ရောက်ရှိနိုင်သည့်လမ်းအခြေအနေ / ကျေးရွာတစ်ရွာသည် ၎င်း၏ကျေးရွာအုပ်စုနှင့် ဆက်သွယ်ထားသော လမ်းအခြေအနေ (အောက်ပါတို့ကိုပိုင်းပါ)

- ကျောက်ကြမ်းလမ်း: ကတ္တရာလမ်း: ကွန်ကရစ်လမ်း: မော်တော်ဆိုင်ကယ်လမ်း:
- ကျောက်ခင်းလမ်း: မြေသားလမ်း: လူသွားလမ်း: အခြား: _____

(င) ကျေးရွာဖွံ့ဖြိုးမှုစီမံချက် ပိုင်းပါ

- (၁) လူထုထုတ်ပြန်စီမံကိန်းမစတင်မှ ကျေးရွာတွင်ကျေးရွာဖွံ့ဖြိုးမှု ရှိပါသည်/မရှိပါ/မသိပါ စီမံချက်ရှိခဲ့ပါသလား?
- (၂) ရှိခဲ့ပါလျှင် ကျွန်ုပ်တို့ကို မည်သည့် ခုနှစ်တွင်ပြင်ဆင်ခဲ့ပါသနည်း? နှစ်-----/မသိပါ

(၃) ဤစီမံချက်ကို မြို့နယ်မှအတည်ပြုခဲ့ပါသလား?

ပြုခဲ့ပါသည်/မပြုခဲ့ပါ/မသိပါ

(စ) ခရီးအကွာအဝေး

(၁) ဤကျေးရွာ၏ဗဟိုမှ၎င်းကျေးရွာအုပ်စု၏ဗဟိုအထိခရီးမိုင်မည်မျှကွာဝေးသနည်း? မိုင် ၄ /မသိပါ

(၂) ဤကျေးရွာမှ ၎င်းကျေးရွာအုပ်စုဗဟိုအထိသွားလာရာတွင်ကြာမြင့်သည့်အချိန်။

ခြောက်သွေ့ရာသီတွင်ကြာချိန် ၄၅ မိနစ် ----- ထော်လာဂျီ/မော်တော်ဆိုင်ကယ်/ခြေလျင်/လား/မော်တော်ဘုတ်/
အခြား -----

မိုးရာသီတွင်ကြာချိန် ၁၀ မိနစ် ----- ထော်လာဂျီ/မော်တော်ဆိုင်ကယ်/ခြေလျင်/လား/မော်တော်ဘုတ်/
အခြား -----

(ဆ) ပတ်ဝန်းကျင်ဆိုင်ရာသဘာဝဘေးအန္တရာယ်

ဤကျေးရွာတွင်ကြေးခြင်းကဲ့သို့ သဘာဝဘေးအန္တရာယ်ကျရောက်ဖူးခြင်း ရှိပါသလား။

မရှိပါ

ရှိပါသည်

ရှိလျှင်ဖော်ပြပါ ~~ရေငြိမ်းရေချုပ်ခြင်းသည်~~

(ဇ) ကျေးရွာတွင် ဖွဲ့စည်းထားသော အဖွဲ့အစည်းများ

လူထုဗဟိုပြုစီမံကိန်းမတိုင်မီ ဤကျေးရွာတွင် ကျေးရွာဖွံ့ဖြိုးရေးအတွက် အစိုးရ(သို့)ရွာသားများကိုယ်တိုင်(သို့) စီမံကိန်းတစ်ခုခုမှ ဖွဲ့စည်းထားသည့် အဖွဲ့အစည်းများရှိပါသလား။

(၁) ~~ပုဂံစက်တီယံမှူးအဖွဲ့~~

(၂) ~~မြို့စစ်ချက်/ထွေးသားအဖွဲ့~~

(ဈ) အထွေထွေအုပ်ချုပ်ရေး ဦးစီးဌာန (GAD) မှ မှတ်တမ်းတင်ထားခြင်း

ဤကျေးရွာသည် အထွေထွေအုပ်ချုပ်ရေး ဦးစီးဌာန (GAD) မှ မှတ်တမ်းတင်ထားမှု ရှိပါသလား။

မရှိပါ

ရှိပါသည်

ကျေးရွာခေါင်းဆောင်

အမည် ဦးသု၊ ဦးဦး

လက်မှတ်  နေ့စွဲ ၁၅.၆.၁၈

လူထုစည်းရုံးရေးမှူး

အမည် ဦးမျိုးမိုး

လက်မှတ်  နေ့စွဲ ၁၅.၆.၂၀၁၈

ပုံစံ - ၈ - ၁ ကျေးရွာအခြေခံအချက်အလက်များ (Form PC 1)

လမ်းညွှန်ချက်။ ကျေးရွာတစ်ရွာသို့ ပထမဆုံးမိတ်ဆက်ခရီးသွားရောက်သောအခါ လူထုစည်းရုံးရေးမှူးသည် ကျေးရွာခေါင်းဆောင်များအားကျေးရွာအချက်အလက်များကိုမေတ္တာရပ်ခံ၍တောင်းခံရသည်။ ဤအချက်အလက်များကိုစီမံကိန်းမိတ်ဆက်အစည်းဝေးမတိုင်မီတောင်းခံရမည်။ စီမံကိန်းမိတ်ဆက်အစည်းဝေးတွင် လူထုစည်းရုံးရေးမှူးသည် ဤအချက်အလက်များအား စစ်ဆေးပြီး မှန်ကန်အောင်ပြုလုပ်ရမည်။ ပြီးနောက်တွင် လူထုစည်းရုံးရေးမှူးမှ သတင်းအချက်အလက်ထဲသို့ Tablets မှ တဆင့် ဖြည့်သွင်းရမည်။

ကျေးရွာခေါင်းဆောင် အမည် ဦးသန်းဦး	ကျေးရွာခေါင်းဆောင်၏ ဖုန်းနံပါတ် ၀၇-၄၀၀၀၅၀၇၇	လူထုစည်းရုံးရေးမှူး၏အမည် ဦးကျော်မြတ်
ပြည်နယ်၊ တိုင်းဒေသကြီး ကချင်	မြို့နယ် မိုးကောင်း ကျေးရွာအုပ်စု ကျွန်းပင်သာ	ကျေးရွာ အောင်ရွှေမိုး

က။ လူဦးရေ

လူမျိုးစု	အိမ်ထောင်စုအရေအတွက်	ကိုးကွယ်သည့်ဘာသာ	အိမ်ထောင်စုအရေအတွက်
လူမျိုးစု (၁) ဗမာ	၁၃၃	ဘာသာ(၁) ဗုဒ္ဓ	၁၃၃
လူမျိုးစု (၂) ခွန်ကျား	၁၁	ဘာသာ(၂) ခွန်ကျား	၁၁
လူမျိုးစု (၃) ကျား	၁	ဘာသာ(၃) ကျား	၁
လူမျိုးစုရော-----		ဘာသာရော-----	
အခြား			
	အရေအတွက်		
မသန်စွမ်းသူများ	၂		
သက်ကြီးရွယ်အိုများ (၆၅ နှစ် နှင့် အထက်)	၃၉		
စစ်ဘေးရှောင်	-		

(ဂ) ကျွမ်းကျင်သူများမှတ်တမ်း (ကျေးရွာတွင်နေထိုင်သော သို့မဟုတ် တခြားရွာမှလာရောက်သောကျွမ်းကျင်သူများ)

(၁) စာသင်ကျောင်း			(၂) ကျန်းမာရေး			(၃) လက်မှုပညာရှင်		
	ရွာတွင်နေထိုင်သူ	အခြားရွာမှလာသူ		ရွာတွင်နေထိုင်သူ	အခြားရွာမှလာသူ		ရွာတွင်နေထိုင်သူ	အခြားရွာမှလာသူ
မူလတန်းပြဆရာ/မ	<input checked="" type="checkbox"/>	<input checked="" type="checkbox"/>	ဆရာဝန်	<input type="checkbox"/>	<input type="checkbox"/>	လက်သမား	<input checked="" type="checkbox"/>	<input type="checkbox"/>
အထက်တန်းပြဆရာ/မ	<input type="checkbox"/>	<input type="checkbox"/>	လက်ထောက်ကျန်းမာရေးမှူး	<input type="checkbox"/>	<input type="checkbox"/>	ပန်းရံ	<input checked="" type="checkbox"/>	<input type="checkbox"/>
အလယ်တန်းပြဆရာ/မ	<input type="checkbox"/>	<input type="checkbox"/>	အမျိုးသမီးကျန်းမာရေးဆရာမ	<input type="checkbox"/>	<input type="checkbox"/>	လျှပ်စစ်ကျွမ်းကျင်၊ မီးသမား	<input type="checkbox"/>	<input type="checkbox"/>
မူကြိုဆရာ/မ	<input type="checkbox"/>	<input type="checkbox"/>	သားဖွားဆရာမ	<input type="checkbox"/>	<input type="checkbox"/>	ရေပိုက်သွယ်သူ	<input type="checkbox"/>	<input type="checkbox"/>
အခြား	<input type="checkbox"/>	<input type="checkbox"/>	ပြည်သူ့ကျန်းမာရေးလုပ်သား	<input type="checkbox"/>	<input type="checkbox"/>	စက်ပြင်ဆရာ	<input type="checkbox"/>	<input type="checkbox"/>
မှတ်ချက်			မှတ်ချက်			မှတ်ချက်		

(ဃ) ကျေးရွာသို့ ရောက်ရှိနိုင်သည့်လမ်းအခြေအနေ / ကျေးရွာတစ်ရွာသည် ၎င်း၏ကျေးရွာအုပ်စုနှင့် ဆက်သွယ်ထားသောလမ်းအခြေအနေ (အောက်ပါတို့ကိုပိုင်းပါ)

- ကျောက်ကြမ်းလမ်း: ကတ္တရာလမ်း ကွန်ကရစ်လမ်း: မော်တော်ဆိုင်ကယ်လမ်း:
ကျောက်ခင်းလမ်း မြေသားလမ်း: လူသွားလမ်း: အခြား: _____

(င) ကျေးရွာဖွံ့ဖြိုးမှုစီမံချက်

ပိုင်းပါ

(၁) လူထုဗဟိုပြုစီမံကိန်းမစတင်မီ ဤကျေးရွာတွင်ကျေးရွာဖွံ့ဖြိုးမှု ရှိပါသည်/မရှိပါ/မသိပါ

စီမံချက်ရှိခဲ့ပါသလား?

(၂) ရှိခဲ့ပါလျှင် ဤစီမံချက်ကို မည်သည့် ခုနှစ်တွင်ပြင်ဆင်ခဲ့ပါသနည်း? နှစ်-----/မသိပါ

	အမျိုးသား(အရေအတွက်)	အမျိုးသမီး(အရေအတွက်)	စုစုပေါင်းအရေအတွက်
လူဦးရေ			
လူမျိုးစု (၁) အခြား	၄၀၀	၄၂၇	၈၂၇
လူမျိုးစု (၂) အခြား	၄၈	၃၄	၈၂
လူမျိုးစု (၃) အခြား	၁	၄	၅
အခြား			
အိမ်ထောင်ဦးစီး	၁၂၂	၂၃	၁၄၅

(ခ) အခြေခံအဆောက်အအုံ အသုံးအဆောင်များ

စာသင်ကျောင်း	အမှတ် ခြစ်ပါ	ကျန်းမာရေး	အမှတ် ခြစ်ပါ	ဘာသာရေးအဆောက် အအုံများ	အမှတ် ခြစ်ပါ
အထက်တန်းကျောင်း	<input type="checkbox"/>	ဆေးရုံ	<input type="checkbox"/>	စေတီ	<input checked="" type="checkbox"/>
အလယ်တန်းကျောင်း	<input type="checkbox"/>	ကျန်းမာရေးဌာန	<input type="checkbox"/>	ဘုန်းကြီးကျောင်း	<input checked="" type="checkbox"/>
မူလတန်းကျောင်း	<input checked="" type="checkbox"/>	ကျန်းမာရေးဌာနခွဲ	<input type="checkbox"/>	ဟိန္ဒူဘုရားကျောင်း	<input type="checkbox"/>
မူကြိုကျောင်း	<input type="checkbox"/>	ဆေးပေးခန်း	<input type="checkbox"/>	ခရစ်ယာန်ကျောင်း	<input type="checkbox"/>
အခြား	<input type="checkbox"/>	အခြား	<input type="checkbox"/>	ဗလီ	<input type="checkbox"/>
				အခြား	<input type="checkbox"/>
မှတ်ချက်		မှတ်ချက်		မှတ်ချက်	

(၃) ဤစီမံချက်ကို မြို့နယ်မှအတည်ပြုခဲ့ပါသလား?

ပြုခဲ့ပါသည်/မပြုခဲ့ပါ /မသိပါ

(စ) ခရီးအကွာအဝေး

(၁) ဤကျေးရွာ၏ဗဟိုမှ၎င်းကျေးရွာအုပ်စု၏ဗဟိုအထိခရီးပိုင်မည်မျှကွာဝေးသနည်း? မိုင်-၄---/မသိပါ

(၂) ဤကျေးရွာမှ ၎င်းကျေးရွာအုပ်စုဗဟိုအထိသွားလာရာတွင်ကြာမြင့်သည့်အချိန်။

ခြောက်သွေ့ရာသီတွင်ကြာချိန်-၄၅ မိနစ်---ထော်လာဂျီ/မော်တော်ဆိုင်ကယ်/ခြေလျင်/လား/မော်တော်ဘုတ်/

အခြား: -----

မိုးရာသီတွင်ကြာချိန်-၅၀ မိနစ်---ထော်လာဂျီ/မော်တော်ဆိုင်ကယ်/ခြေလျင်/လား/မော်တော်ဘုတ်/

အခြား: -----

(ဆ) ပတ်ဝန်းကျင်ဆိုင်ရာသဘာဝဘေးအန္တရာယ်

ဤကျေးရွာတွင်ကြေးခြင်းကဲ့သို့ သဘာဝဘေးအန္တရာယ်ကျရောက်ဖူးခြင်း ရှိပါသလား။

မရှိပါ ရှိပါသည် ရှိလျှင်ဖော်ပြပါ-၆၇ ခြေ၊ ၆၇ ဗျပ်၊ ၆၇ သည်

(ဇ) ကျေးရွာတွင် ဖွဲ့စည်းထားသော အဖွဲ့အစည်းများ

လူထုဗဟိုပြုစီမံကိန်းမတိုင်မီ ဤကျေးရွာတွင် ကျေးရွာဖွံ့ဖြိုးရေးအတွက် အစိုးရ(သို့)ရွာသားများကိုယ်တိုင်(သို့) စီမံကိန်းတစ်ခုခုမှ ဖွဲ့စည်းထားသည့် အဖွဲ့အစည်းများရှိပါသလား။

(၁) ပြိုင်စင်စိုက်/ဖွေးသမအသင်း

(၂) -----

(ဈ) အထွေထွေအုပ်ချုပ်ရေး ဦးစီးဌာန (GAD) မှ မှတ်တမ်းတင်ထားခြင်း

ဤကျေးရွာသည် အထွေထွေအုပ်ချုပ်ရေး ဦးစီးဌာန (GAD) မှ မှတ်တမ်းတင်ထားမှု ရှိပါသလား။

မရှိပါ ရှိပါသည်

ကျေးရွာခေါင်းဆောင်

အမည် ဦး သိန်း ဇွန်
လက်မှတ်  နေ့စွဲ

လူထုစည်းရုံးရေးမှူး

အမည် ဦး မြတ်
လက်မှတ်  နေ့စွဲ



ပုံစံ - ၈ - ၂ - စီမံကိန်းစက်ဝန်းအချိန်ဇယား (PC 2)

လမ်းညွှန်ချက်၊ သက်ဆိုင်ရာလူထုစည်းရုံးရေးမှူး/လက်ထောက်နည်းပညာမှူးများမှ စီမံကိန်းစက်ဝန်းအဆင့်တစ်ခုစီပြီးစီးတိုင်း ကျေးရွာနှင့် ကျေးရွာအုပ်စုအတွက် ဤပုံစံကို ဖြည့်သွင်းရမည်။

စည်းရုံးရေးမှူး/ဝန်ထမ်း အမည် ဦး နေဝင်းကျော်

နေ့စွဲ ၁၀. ၃. ၂၀၁၇ စက်ဝန်းအားအမှတ်ခြစ်ပါ စက်ဝန်း(၁) စက်ဝန်း(၂) စက်ဝန်း(၃) စက်ဝန်း (၄)

ပြည်နယ်/တိုင်း ကချင် မြို့နယ် မိုးကောင်း ကျေးရွာအုပ်စု ကျွန်းပင်သာ ကျေးရွာ ၆၃၈၈၇၅၆-၃

၆၆

စီမံကိန်းဆောင်ရွက်မှုအဆင့်များ	နေ့စွဲ		အစည်းအဝေးတွင်တက်ရောက်သူအရေအတွက်			
	စတင်သည့်နေ့	ပြီးဆုံးသည့်နေ့	အမျိုးသားအရေအတွက်	အမျိုးသမီးအရေအတွက်	အိမ်ထောင်စုအရေအတွက်	လူမျိုးစုတက်ရောက်သူအရေအတွက်နှင့် လူမျိုးစုအမည်
၁။ ကျေးရွာစီမံကိန်း မိတ်ဆက်အစည်းအဝေး	၇. ၃. ၂၀၁၇	၇. ၃. ၂၀၁၇	၃၄	၅၂	၇၀	၇၀ မြန်မာ၊ ၁၀၀၀၀၊ ကချင်
၂။ ကျေးရွာဖွံ့ဖြိုးရေး စီမံချက်ရေးဆွဲခြင်းအစည်းအဝေး	၁၀. ၃. ၂၀၁၇	၁၀. ၃. ၂၀၁၇	၃၄	၃၃	၇၇	၈၅ မြန်မာ၊ ၁၀၀၀၀၊ ကချင်၊ ၄၅၀၀
၃။ ကျေးရွာအုပ်စု လုပ်ငန်းဆုံးဖြတ်ချက်ချသည့်အစည်းအဝေး	၂၈. ၃. ၁၇	၂၈. ၃. ၁၇	၇၀	၆	၇၆	၇၆ မြန်မာ၊ ၁၀၀၀၀၊ ကချင်၊ ၁၀၀၀၀
၄။ မြို့နယ်အဆင့် စီမံကိန်းရေးဆွဲရေးနှင့် အကောင်အထည်ဖော်ရေးကော်မတီ၏ စီမံကိန်း သုံးသပ်မှုအစည်းအဝေး	၁၁. ၄. ၁၇	၁၁. ၄. ၁၇	မလို	မလို	မလို	မလို
၅။ မြို့နယ် စီမံကိန်းရေးဆွဲရေးနှင့် အကောင်အထည်ဖော်ရေး ကော်မတီ၏ဆုံးဖြတ်မှုကို ရွာသို့ အသိပေးအကြောင်းကြားသည့် အစည်းအဝေး	၁၂. ၄. ၁၇	၁၂. ၄. ၁၇	၃၈	၄၄	၈၂	၈၇ မြန်မာ၊ ၁၀၀၀၀၊ ကချင်၊ ၁၀၀၀၀၊ ၅၀ - ၅၀၊ ၃၀ - ၃၀၊ ၄ - ၄၊ ၃ - ၃
၆။ စီမံကိန်းလုပ်ငန်းခွဲစီမံချက်ရေးဆွဲခြင်းအစည်းအဝေး	၂၂. ၃. ၁၇	၂၂. ၃. ၁၇				
၆.၁။ စီမံကိန်းလုပ်ငန်း အကောင်အထည်ဖော်						၁



ရေးအစီအစဉ် ငရားဆွဲခြင်း	၇၀. ၅. ၁၇	၇၀. ၅. ၁၇		၈	၃	၁၁	၁၅
၆.၂။ ဝယ်ယူရေးအစီအစဉ် ငရားဆွဲခြင်း	၁၅. ၅. ၁၇	၁၅. ၅. ၁၇		၉	၅	၁၄	၁၅
၆.၃။ ဘဏ္ဍာရေးကုန်ကျမှု လျာထားအစီအစဉ် ငရားဆွဲခြင်း	၁၅. ၅. ၁၇	၁၅. ၅. ၁၇		၉	၅	၁၄	၁၅
၆.၄။ ပြင်/ထိန်းအစီအစဉ် ငရားဆွဲခြင်း	၁၅. ၅. ၁၇	၁၅. ၅. ၁၇		၉	၅	၁၄	၁၅
၇။ စီမံကိန်းလုပ်ငန်းခွဲ တိုးတက်မှု စောင့်ကြည့် အစည်းအဝေး	၂၉. ၆. ၁၇	၂၉. ၆. ၁၇					
၇.၁။ အစည်းအဝေး ပထမအကြိမ်	၂. ၆. ၁၇	၂. ၆. ၁၇		၉	၄	၁၃	၁၅
၇.၂။ အစည်းအဝေး ဒုတိယအကြိမ်	၁၃. ၆. ၁၇	၁၃. ၆. ၁၇		၈	၅	၁၃	၁၅
၇.၃။ အစည်းအဝေး တတိယအကြိမ်	၂၀. ၆. ၁၇	၂၀. ၆. ၁၇		၉	၃	၁၂	၁၅
၈။ စီမံကိန်းလုပ်ငန်းခွဲ အပြီးသတ်စစ်ဆေးခြင်း အစည်းအဝေး	၁၀. ၇. ၁၇	၁၀. ၇. ၁၇		၇	၆	၁၃	၁၅
၉။ လူထုစစ်ဆေးပွဲအစည်းအဝေး	၁၅. ၇. ၁၇	၁၅. ၇. ၁၇		၃၈	၄၁	၇၉	၁၅

မုဒ်၊ ၃၈
 ကုမ္ပဏီ၊ ၁၅

ပုံစံ - ၈ - ၂ - စီမံကိန်းစက်ဝန်းအချိန်ဇယား (PC 2)

လုပ်ငန်းစဉ်များ၊ သက်ဆိုင်ရာလုပ်ထုတ်စည်းမျဉ်းရေးရာများ/လက်ထောက်နည်းပညာများမှ စီမံကိန်းစက်ဝန်းအဆင့်တစ်ခုစီပြီးစီးတိုင်း ကျေးရွာနှင့် ကျေးရွာအုပ်စုအတွက် ဤပုံစံကို ဖြည့်သွင်းရမည်။

စည်းမျဉ်းရေးရာ/ဝန်ထမ်း အမည် ဒေါ်ချစ်မြတ်ဦး သူ

နေ့စွဲ ၈.11.2017 စက်ဝန်းအားအမှတ်ခြစ်ပါ စက်ဝန်း(၁) စက်ဝန်း(၂) စက်ဝန်း(၃)
 စက်ဝန်း (၄)

ဖြည့်နယ်- ကမ္ဘင် မြို့နယ်- မိုးကောင်း ကျေးရွာအုပ်စု- ကျွင်းပင်သာ ကျေးရွာ- စောက်ဂွမာရွှေ

စီမံကိန်းအောက်ရွက်မှုအဆင့်များ	နေ့စွဲ		အစည်းအဝေးတွင်တက်ရောက်သူအရေအတွက်			
	စတင်သည့်နေ့	ပြီးဆုံးသည့်နေ့	အမျိုးသားအရေအတွက်	အမျိုးသမီးအရေအတွက်	အိမ်ထောင်စုအရေအတွက်	လူမျိုးစုတက်ရောက်သူအရေအတွက် နှင့် လူမျိုးစုအမည်
၁။ ကျေးရွာစီမံကိန်း မိတ်ဆက်အစည်းအဝေး	၈.11.2017	၈.11.2017	၄၃	၃၅	၇၈	
၂။ ကျေးရွာဖွံ့ဖြိုးရေး စီမံချက်ရေးဆွဲခြင်းအစည်းအဝေး	၈.11.2017	၁.11.2017	၄၃	၃၅	၇၈	
၃။ ကျေးရွာအုပ်စု လုပ်ငန်းဆုံးဖြတ်ချက်ချသည့်အစည်းအဝေး	၂၂.၁၂.၂၀၁၇	၂၂.၁၂.၂၀၁၇	၂၂	၆	၂၈	မိကျွန်း ၁ တရုတ် ၁ ရခိုင် ၁
၄။ မြို့နယ်အဆင့် စီမံကိန်းရေးဆွဲရေး နှင့် အကောင်အထည်ဖော်ရေးကော်မတီ၏ စီမံကိန်း သုံးသပ်မှုအစည်းအဝေး	၂၀.၁၂.၂၀၁၇	၂၀.၁၂.၂၀၁၇	မလို	မလို	မလို	မလို
၅။ မြို့နယ် စီမံကိန်းရေးဆွဲရေး နှင့် အကောင်အထည်ဖော်ရေး ကော်မတီ၏ဆုံးဖြတ်မှုကို ရွာသို့ အသိပေးအကြောင်းကြားသည့် အစည်းအဝေး	၂၀.၁၂.၂၀၁၇	၂၀.၁၂.၂၀၁၇	၀၀	၆	၁၆	
၆။ စီမံကိန်းလုပ်ငန်းစဉ်စီမံချက်ရေးဆွဲခြင်းအစည်းအဝေး						
၆.၁။ စီမံကိန်းလုပ်ငန်း အကောင်အထည်ဖော်ရေးအစီအစဉ် ရေးဆွဲခြင်း	၂၂.၁၂.၂၀၁၇	၂၂.၁၂.၂၀၁၇	၀၀	၆	၁၆	



၆.၂။ ဝယ်ယူရေးအစီအစဉ် ရေးဆွဲခြင်း	၂.၁.၂၀၁၈	၂.၁.၂၀၁၈	၁၀	၆	၁၆		
၆.၃။ ဘဏ္ဍာရေးကုန်ကျမှု လျာထားအစီအစဉ် ရေးဆွဲခြင်း	၂.၁.၂၀၁၈	၂.၁.၂၀၁၈	၁၀	၆	၁၆		
၆.၄။ ပြင်/ထိန်းအစီအစဉ် ရေးဆွဲခြင်း	၂၅.၁.၂၀၁၈	၂၅.၁.၂၀၁၈	၁၀	၆	၁၆		
၇။ စီမံကိန်းလုပ်ငန်းခွဲ တိုးတက်မှု စောင့်ကြည့်အစည်းအဝေး							
၇.၁။ အစည်းအဝေး ပထမအကြိမ်	၂၅.၁.၂၀၁၈	၂၅.၁.၂၀၁၈	၁၀	၆	၁၆		
၇.၂။ အစည်းအဝေး ဒုတိယအကြိမ်	၆.၂.၂၀၁၈	၆.၂.၂၀၁၈	၁၀	၆	၁၆		
၇.၃။ အစည်းအဝေး တတိယအကြိမ်	၇.၃.၂၀၁၈	၇.၃.၂၀၁၈	၁၀	၆	၁၆		
၈။ စီမံကိန်းလုပ်ငန်းခွဲ အပြီးသတ်စစ်ဆေးခြင်း အစည်းအဝေး	၁၇.၃.၂၀၁၈	၁၇.၃.၂၀၁၈	၁၀	၂၀	၃၀		
၉။ လူထုစစ်ဆေးပွဲအစည်းအဝေး	၁၇.၃.၂၀၁၈	၁၇.၃.၂၀၁၈					

ပုံစံ - ၈-၂ - စီမံကိန်းစက်ဝန်းအချိန်ဇယား (PC 2)

လမ်းညွှန်ချက်၊ စီမံကိန်းစက်ဝန်းအဆင့်တစ်ခုစီပြီးစီးတိုင်းကျေးရွာနှင့် ကျေးရွာအုပ်စုအတွက်ဤပုံစံကိုဖြည့်သွင်းရမည်။		သက်ဆိုင်ရာလူထုစည်းရုံးရေးမှူး/လက်ထောက်နည်းပညာမှူးများမှ	
စည်းရုံးရေးမှူး/လက်ထောက်နည်းပညာရေးမှူးဝန်ထမ်း အမည် - ဦး ချန်မြတ် (၀၄၇ / ၁၆၂၈၈၈၈၂၄၇)			
နေ့စွဲ ၂၇.၈.၂၀၁၈		စက်ဝန်းအားအမှတ်ခြစ်ပါ <input type="checkbox"/> စက်ဝန်း(၁) <input type="checkbox"/> စက်ဝန်း(၂) <input type="checkbox"/> စက်ဝန်း(၃) <input type="checkbox"/> စက်ဝန်း (၄)	
ပြည်နယ်/တိုင်း	မြို့နယ်	ကျေးရွာအုပ်စု	ကျေးရွာ

စီမံကိန်းဆောင်ရွက်မှုအဆင့်များ	နေ့စွဲ		အစည်းအဝေးတွင်တက်ရောက်သူအရေအတွက်					
	စတင်သည့် နေ့	ပြီးဆုံးသည့် နေ့	အမျိုးသား အရေ အတွက်	အမျိုးသမီး အရေ အတွက်	အိမ်ထော ဘင်စုအရေ အတွက်	လူမျိုးစုတက်ရောက်သူ အရေအတွက် နှင့် လူမျိုးစုအမည်	အိမ်ထော ဘင်စုပေါင်း	အိမ်ထော ဘင်စု %
၁။ ကျေးရွာစီမံကိန်း မိတ်ဆက်အစည်းအဝေး	၂၁.၈.၂၀၁၈	၂၁.၈.၂၀၁၈	၃၃	၄၀	၇၃	၁၆၁ - ၂၀ ၁၆၁ - ၂၀ ၁၆၁ - ၂၀ ၁၆၁ - ၂၀	၁၄၅	၅၀.၃%
၂။ ကျေးရွာဖွံ့ဖြိုးရေး စီမံချက်ရေးဆွဲခြင်း အစည်းအဝေး	၂၁.၈.၂၀၁၈	၂၁.၈.၂၀၁၈	၃၃	၄၀	၇၃	၁၆၁ - ၂၀ ၁၆၁ - ၂၀ ၁၆၁ - ၂၀ ၁၆၁ - ၂၀	၁၄၅	၅၀.၃%
၃။ ကျေးရွာအုပ်စု လုပ်ငန်းဆုံးဖြတ်ချက်ချသည့်အစည်းအဝေး								
၄။ မြို့နယ်အဆင့်စီမံကိန်းရေးဆွဲရေးနှင့်အစ နှင့်အကောင်အထည်ဖော်ရေးကော်မတီ၏ စီမံကိန်း သုံးသပ်မှုအစည်းအဝေး	၂၂.၁၁.၂၀၁၈	၂၂.၁၁.၂၀၁၈	မလို	မလို	မလို	မလို		

၅။ မြို့နယ်စီမံကိန်းရေးဆွဲရေးနှင့်အကောင်အ ကောင်အထည်ဖော်ရေးကော်မတီ၏ဆုံး ဖြတ်မှုကိုရွာသို့အသိပေးအကြောင်းကြား သည်အစည်းအဝေး	၂၀.၁၁.၂၀၁၈	၂၀.၁၁.၂၀၁၈	၂၇	၃၆	၆၃	မူ့ဆောင်-၂ စာမေး-၂၃ မာမာ-၃၈	၁၄၅	၅၃.၄%
၆။ စီမံကိန်းလုပ်ငန်းခွဲစီမံချက်ရေးဆွဲခြင်း အစည်းအဝေး	မလို	မလို	မလို	မလို	မလို	မလို	မလို	မလို
၆.၁။ စီမံကိန်းလုပ်ငန်း အကောင်အထည်ဖော် ရေးအစီအစဉ် ရေးဆွဲခြင်း	၂၀.၁၂.၂၀၁၈	၂၀.၁၂.၂၀၁၈	၇	၆	၁၃	ဗမာ-၁၂ မူ့ဆောင်-၁	၁၄၅	၈.၅%
၆.၂။ ဝယ်ယူရေးအစီအစဉ် ရေးဆွဲခြင်း	၂၀.၁၂.၂၀၁၈	၂၀.၁၂.၂၀၁၈	၇	၆	၁၃	ဗမာ-၁၂ မူ့ဆောင်-၁	၁၄၅	၈.၆%
၆.၃။ ဘဏ္ဍာရေးကုန်ကျမှု လျာထားအစီအစဉ် ရေးဆွဲခြင်း	၂၀.၁၂.၂၀၁၈	၂၀.၁၂.၂၀၁၈	၇	၆	၁၃	ဗမာ-၁၂ မူ့ဆောင်-၁	၁၄၅	၈.၆%
၆.၄။ ပြင်/ထိန်းအစီအစဉ် ရေးဆွဲခြင်း	၂၀.၁၂.၂၀၁၈	၂၀.၁၂.၂၀၁၈	၇	၆	၁၃	ဗမာ-၁၂ မူ့ဆောင်-၁	၁၄၅	၈.၆%
၇။ စီမံကိန်းလုပ်ငန်းခွဲ တိုးတက်မှု စောင့်ကြည့် အစည်းအဝေး	မလို	မလို	မလို	မလို	မလို	မလို	မလို	မလို
၇.၁။ အစည်းအဝေး ပထမအကြိမ်	၂၀.၁၀.၂၀၁၉	၂၀.၁၀.၂၀၁၉	၇	၆	၁၃	ဗမာ-၁၃	၁၄၅	၈.၆%
၇.၂။ အစည်းအဝေး ဒုတိယအကြိမ်	၂၇.၁၀.၂၀၁၉	၂၇.၁၀.၂၀၁၉	၇	၆	၁၃	ဗမာ-၁၃	၁၄၅	၈.၆%
၇.၃။ အစည်းအဝေး တတိယအကြိမ်	၂၃.၁၂.၂၀၁၉	၂၃.၁၂.၂၀၁၉	၇	၆	၁၃	ဗမာ-၁၃	၁၄၅	၈.၆%
၈။ စီမံကိန်းလုပ်ငန်းခွဲ အပြီးသတ်စစ်ဆေးခြင်း အစည်းအဝေး	၂၆.၁၂.၂၀၁၉	၂၆.၁၂.၂၀၁၉	၉	၈	၁၇	ကန်-၂ ဗမာ-၁၅	၁၄၅	၁၁.၇%
၉။ လူထုစစ်ဆေးပွဲအစည်းအဝေး	၂၃.၄.၂၀၁၉	၂၃.၄.၂၀၁၉	၃၇	၄၃	၈၀	ကန်-၁ မူ့ဆောင်-၃ ဗမာ-၇၆	၁၄၅	၅၅.၂%

ပုံစံ - စ-၂ - စီမံကိန်းစက်ဝန်းအချိန်ဇယား (PC 2)

လမ်းညွှန်ချက်၊ သက်ဆိုင်ရာလူထုစည်းရုံးရေးမှူး/လက်ထောက်နည်းပညာမှူးများမှ ကျေးရွာအုပ်စုအတွက် ဤပုံစံကိုဖြည့်သွင်းရမည်။		စီမံကိန်းစက်ဝန်းအဆင့်တစ်ခုစီပြီးစီးတိုင်းကျေးရွာနှင့်	
စည်းရုံးရေးမှူး/လက်ထောက်နည်းပညာရေးမှူးဝန်ထမ်း အမည် - <u>ဦးစောမာ၊ ငဇာ ၁၊ ဇော်စော၊ ဖြူဖြူ</u>			
နေ့စွဲ ၂၇. ၉. ၂၀၁၉		စက်ဝန်းအားအမှတ်ခြစ်ပါ <input type="checkbox"/> စက်ဝန်း(၁) <input type="checkbox"/> စက်ဝန်း(၂) <input type="checkbox"/> စက်ဝန်း(၃) <input checked="" type="checkbox"/> စက်ဝန်း(၄)	
ပြည်နယ်/တိုင်း <u>မန္တလေး</u>	မြို့နယ် <u>မြို့မတောင်</u>	ကျေးရွာအုပ်စု <u>ချင်းမလော</u>	ကျေးရွာ <u>ဒေသနာရွာ</u>

စီမံကိန်းဆောင်ရွက်မှုအဆင့်များ	နေ့စွဲ		အစည်းအဝေးတွင်တက်ရောက်သူအရေအတွက်					
	စတင်သည့်နေ့	ပြီးဆုံးသည့်နေ့	အမျိုးသားအရေအတွက်	အမျိုးသမီးအရေအတွက်	အိမ်ထောင်စုအရေအတွက်	လူမျိုးစုတက်ရောက်သူအရေအတွက်နှင့် လူမျိုးစုအမည်	အိမ်ထောင်စုပေါင်း	အိမ်ထောင်စု %
၁။ ကျေးရွာစီမံကိန်း မိတ်ဆက်အစည်းအဝေး	၂၇.၉.၂၀၁၉	၂၇.၉.၂၀၁၉	၃၈	၇၅	၇၃	မလော ၁၁၁ မန္တလေး ၂	၁၅၀	
၂။ ကျေးရွာဖွံ့ဖြိုးရေး စီမံချက်ရေးဆွဲခြင်းအစည်းအဝေး	၂၇.၉.၂၀၁၉	၂၇.၉.၂၀၁၉	၃၈	၇၅	၇၃	မလော ၁၁၁ မန္တလေး ၂	၁၅၀	
၃။ ကျေးရွာအုပ်စုလုပ်ငန်းဆုံးဖြတ်ချက်ချသည့်အစည်းအဝေး	၁၆.၁၀.၂၀၁၉	၁၆.၁၀.၂၀၁၉	၈	၁	၁၄	မလော - ၁၁၀ မန္တလေး - ၇		
၄။ မြို့နယ်အဆင့်စီမံကိန်းရေးဆွဲရေးနှင့်အကောင်အထည်ဖော်ရေးကော်မတီ၏ စီမံကိန်းသုံးသပ်မှုအစည်းအဝေး	၁၆.၁၁.၂၀၁၉	၁၆.၁၁.၂၀၁၉	မလို	မလို	မလို	မလို		

၅။ မြို့နယ် စီမံကိန်းရေးဆွဲရေးနှင့်အကောင်အထည်ဖော် ရေးကော်မတီ၏ဆုံးဖြတ်မှုကို ရွာသို့အသိပေးအကြောင်းကြားသည့်အစည်း အဝေး	၁၉.12.19	18.12.19	9	5	14	အခြား ၇၄ မဟာ - 10		
၆။ စီမံကိန်းလုပ်ငန်းခွဲစီမံချက်ရေးဆွဲခြင်း အစည်းအဝေး	မလို	မလို	မလို	မလို	မလို	မလို	မလို	မလို
၆.၁။ စီမံကိန်းလုပ်ငန်း အကောင်အထည်ဖော် ရေးအစီအစဉ် ရေးဆွဲခြင်း	18.12.19	18.12.19	9	5	14	အခြား 4 မဟာ - 10		
၆.၂။ ဝယ်ယူရေးအစီအစဉ် ရေးဆွဲခြင်း	18.12.19	18.12.19	9	5	14	အခြား 4 မဟာ - 10		
၆.၃။ ဘဏ္ဍာရေးကုန်ကျမှု လျာထားအစီအစဉ် ရေးဆွဲခြင်း	18.12.19	18.12.19	9	5	14	အခြား - 4 မဟာ - 10		
၆.၄။ ပြင်/ထိန်းအစီအစဉ် ရေးဆွဲခြင်း	18.12.19	18.12.19	9	5	14	အခြား - 4 မဟာ - 10		
၇။ စီမံကိန်းလုပ်ငန်းခွဲ တိုးတက်မှု စောင့်ကြည့် အစည်းအဝေး	မလို	မလို	မလို	မလို	မလို	မလို	မလို	မလို
၇.၁။ အစည်းအဝေး ပထမအကြိမ်	၁၇.၁.၂၀	၁၇.၂.၂၀	၈	၈	၁၆	အခြား 13 မဟာ - 13		
၇.၂။ အစည်းအဝေး ဒုတိယအကြိမ်						1		
၇.၃။ အစည်းအဝေး တတိယအကြိမ်	၆.၃.၂၀	၆.၃.၂၀	၆	၇	13	အခြား 13 မဟာ 10		
၈။ စီမံကိန်းလုပ်ငန်းခွဲ အပြီးသတ်စစ်ဆေးခြင်း အစည်းအဝေး	၆.၃.၂၀	၆.၃.၂၀	၆	၇	13	အခြား 13 မဟာ 10		
၉။ လူထုစစ်ဆေးပွဲအစည်းအဝေး	13.3.20	13.3.20	37	60	97	မဟာ 186 ၇၃၉ 1 ၈၅၉ 1 အခြား 3		

အခြား 3



ပုံစံ - ၈ - ၃ ကျေးရွာဖွံ့ဖြိုးရေး ဦးစားပေးအစီအစဉ် (Form PC 3)

လမ်းညွှန်ချက် အဆင့်(၃) ကျေးရွာဖွံ့ဖြိုးရေးမှန်းချက်အစည်းအဝေး ပြီးဆုံးသောအခါ ကျေးရွာစီမံကိန်း အထောက်အကူပြု ကော်မတီသည် လူထုစည်းရုံးရေးမှူးအကူအညီဖြင့် ဤပုံစံကိုပြည့်စုံအောင် ဖြည့်သွင်းရမည်။

လူထုစည်းရုံးရေးမှူး/ဝန်ထမ်း အမည် ဦး ညို ဝင်း မောင်

နေ့စွဲ ၅. 3. 2017

စက်ဝန်းအား အမှတ်ခြစ်ပါ (✓) ၎င်း စက်ဝန်း(၁)
 စက်ဝန်း(၂) စက်ဝန်း(၃) စက်ဝန်း(၄)

ပြည်နယ်/တိုင်း ကချင် မြို့နယ် ကျေးရွာအုပ်စု (ကျေးရွာ) ကျေးရွာ ၆ ဒကာကံ့ရွာ-၅

က။ အခက်အခဲအတားအဆီးများအားဆွေးနွေးခြင်း - ယခုလက်ရှိအခြေအနေတွင် ဤကျေးရွာဖွံ့ဖြိုးတိုးတက်ရေးအတွက် အဓိက အခက်အခဲအတားအဆီးများသည် မည်သည့်များဖြစ်ပါသနည်း။ (အမျိုးသား/သမီး အနည်းဆုံးအခက်အခဲ ၅ ခုစီဖော်ပြပါ)

အမျိုးသား အဖွဲ့မှ တင်ပြသောအခက်အခဲအတားအဆီးများ	အမျိုးသမီး အဖွဲ့မှတင်ပြသောအခက်အခဲအတားအဆီးများ
၁။ လယ်ယာကွက်ကွင်းများ စားသောက်ဖွံ့ဖြိုးရေးအတွက် ရေရရှိရေးအတွက် ရေကန်များဖွဲ့စည်းခြင်း	၁။ ကျေးရွာအတွင်း ရေအောက်မြစ်များ ဖွဲ့စည်းခြင်း (အကျိုးရှိစေရေးအတွက်)
၂။ ကျေးရွာအတွင်း အိမ်များ ဆောက်လုပ်ရေးအတွက် အခွင့်အလမ်းများ ဖန်တီးပေးခြင်း	၂။ ကျေးရွာအတွင်း အိမ်များ ဆောက်လုပ်ရေးအတွက် အခွင့်အလမ်းများ ဖန်တီးပေးခြင်း
၃။ ကျေးရွာအတွင်း အိမ်များ ဆောက်လုပ်ရေးအတွက် အခွင့်အလမ်းများ ဖန်တီးပေးခြင်း	၃။ ကျေးရွာအတွင်း အိမ်များ ဆောက်လုပ်ရေးအတွက် အခွင့်အလမ်းများ ဖန်တီးပေးခြင်း
၄။ ကျေးရွာအတွင်း အိမ်များ ဆောက်လုပ်ရေးအတွက် အခွင့်အလမ်းများ ဖန်တီးပေးခြင်း	၄။ ကျေးရွာအတွင်း အိမ်များ ဆောက်လုပ်ရေးအတွက် အခွင့်အလမ်းများ ဖန်တီးပေးခြင်း
၅။ ကျေးရွာအတွင်း အိမ်များ ဆောက်လုပ်ရေးအတွက် အခွင့်အလမ်းများ ဖန်တီးပေးခြင်း	၅။ ကျေးရွာအတွင်း အိမ်များ ဆောက်လုပ်ရေးအတွက် အခွင့်အလမ်းများ ဖန်တီးပေးခြင်း

ခ။ မှော်မှန်းခြင်း - နောင်လာမည့် (၅) နှစ် အတွင်း ကျေးရွာဖွံ့ဖြိုးရေး မှော်မှန်းလျာထားချက်များအား တင်ပြပါ။

အမျိုးသားအဖွဲ့မှ တင်ပြသောမှော်မှန်းချက်များ	အမျိုးသမီးအဖွဲ့မှ တင်ပြသောမှော်မှန်းချက်များ
၁။ ကျေးရွာအတွင်း အိမ်များ ဆောက်လုပ်ရေးအတွက် အခွင့်အလမ်းများ ဖန်တီးပေးခြင်း	၁။ ကျေးရွာအတွင်း အိမ်များ ဆောက်လုပ်ရေးအတွက် အခွင့်အလမ်းများ ဖန်တီးပေးခြင်း
၂။ ကျေးရွာအတွင်း အိမ်များ ဆောက်လုပ်ရေးအတွက် အခွင့်အလမ်းများ ဖန်တီးပေးခြင်း	၂။ ကျေးရွာအတွင်း အိမ်များ ဆောက်လုပ်ရေးအတွက် အခွင့်အလမ်းများ ဖန်တီးပေးခြင်း
၃။ ကျေးရွာအတွင်း အိမ်များ ဆောက်လုပ်ရေးအတွက် အခွင့်အလမ်းများ ဖန်တီးပေးခြင်း	၃။ ကျေးရွာအတွင်း အိမ်များ ဆောက်လုပ်ရေးအတွက် အခွင့်အလမ်းများ ဖန်တီးပေးခြင်း
၄။ ကျေးရွာအတွင်း အိမ်များ ဆောက်လုပ်ရေးအတွက် အခွင့်အလမ်းများ ဖန်တီးပေးခြင်း	၄။ ကျေးရွာအတွင်း အိမ်များ ဆောက်လုပ်ရေးအတွက် အခွင့်အလမ်းများ ဖန်တီးပေးခြင်း
၅။ ကျေးရွာအတွင်း အိမ်များ ဆောက်လုပ်ရေးအတွက် အခွင့်အလမ်းများ ဖန်တီးပေးခြင်း	၅။ ကျေးရွာအတွင်း အိမ်များ ဆောက်လုပ်ရေးအတွက် အခွင့်အလမ်းများ ဖန်တီးပေးခြင်း

ဂ။ လူထုစီမံကိန်း၏ လာမည့် (၄) နှစ်အတွက် အကျုံးမဝင်သော ဦးစားပေး ဖွံ့ဖြိုးတိုးတက်မှု လုပ်ငန်း အစီအစဉ်များအားဖော်ပြပါ။

အဆင့်	ကျေးရွာအတွက် ဦးစားပေး ဖွံ့ဖြိုးတိုးတက်မှု လုပ်ငန်းစဉ်များ	အဆိုပြုသူ (အမျိုးသားများ/ အမျိုးသမီးများ/ အမျိုးသား+ အမျိုးသမီး)	ခန့်မှန်းကုန်ကျ စရိတ်	အကျိုးခံစားခွင့်ရှိသူ ခန့်မှန်းခြေ အရေအတွက်
၁	ရွာတွင်း ဆေးရုံတည်ဆောက်ခြင်း	မ		720
၂	ရွာအတွက် ကျွေးမွေးရေး အစားအသုံးများ	မ		720
၃	ကျေးရွာအတွင်း အိမ်များ ဆောက်လုပ်ရေး	မ		720
၄	ရွာတွင်း လမ်းဖွဲ့ခြင်း/ပြင်ဆင်ခြင်း	မ+မ		720
၅	ကျေးရွာအတွင်း အိမ်များ ဆောက်လုပ်ရေး	မ+မ		720

ဃ။ လူထုစီမံကိန်း၏ လာမည့် (၄) နှစ်အတွက် အကျုံးမဝင်သော ဦးစားပေး ဖွံ့ဖြိုးတိုးတက်မှု လုပ်ငန်း အစီအစဉ်များအားဖော်ပြပါ။

အဆင့်	ကျေးရွာအတွက် ဦးစားပေး ဖွံ့ဖြိုး	အဆိုပြုသူ (အမျိုးသားများ/ အမျိုးသမီးများ)	အခန်းကဏ္ဍ

Handwritten signature and number 30



	တိုးတက်မှု လုပ်ငန်းစဉ်များ	အမျိုးသမီးများ/အမျိုးသား+ အမျိုးသမီး)	
၁	ဈေး ဖွဲ့စည်းရေး ဝန်ထမ်းများ	၈	
၂	ဆေးလ် ဝန်ထမ်းများ	၈	
၃	နိုင်ငံတော် ဝန်ထမ်းများ (၈၈၈၂)	၁	
၄	အလုပ်အကိုင် ဝန်ထမ်းများ	၁	
၅			

ခေါင်းဆောင်၊ ကျေးရွာစီမံကိန်းအထောက်အကူပြုကော်မတီမှ အတည်ပြုသည်။

အမည် ----- ဦးညိုဝင်း ----- လက်မှတ် -----  ----- နေ့စွဲ ----- ၂၀၂၃.၁၂.၂၇ -----



ပုံစံ - ၀ - ၃ ကျေးရွာခွဲခြားရေး ဦးစားပေးအစီအစဉ် (Form PC 3)

လယ်ညွှန်မှတ် အဆင့်(၃) ကျေးရွာမှော်မှန်းချက်အစည်းအဝေး ပြီးဆုံးသောအခါ ကျေးရွာပိတ်ပိတ် အထောက်အကူပြု ကော်မတီသည် လူထုစည်းရုံးရေးပူးအကူအညီဖြင့် ဤပုံစံကိုပြည့်စုံအောင် ဖြည့်သွင်းရမည်။

လူထုစည်းရုံးရေးပူး/ဝန်ထမ်း အမည် ဒေါ်ချစ်မြတ်နိုးသူ

နေ့စွဲ 8.11.17 စက်ဝန်းအား အမှတ်ခြစ်ပါ (✓) □ စက်ဝန်း(၁) □
 စက်ဝန်း(၂) □ စက်ဝန်း(၃) □ စက်ဝန်း(၄) □

ပြည်နယ်/ထိုင်း ကျွန်ုပ် ပြည်နယ်/ထိုင်း ကျေးရွာအုပ်စု ကျွန်ုပ် ပြည်နယ်/ထိုင်း ကျေးရွာကျေးရွာအုပ်စု

က၊ အခက်အခဲအတားအဆီးများအားလုံးပေးအားပေးခြင်း - ယခုလက်ရှိအခြေအနေတွင် ဤကျေးရွာခွဲခြားရေးအတွက် အဓိက အခက်အခဲအတားအဆီးများသည် မည်သည်များဖြစ်ပါသနည်း။ (အမျိုးသား/သမီး အနည်းဆုံးအခက်အခဲ ၅ ခုစီဖော်ပြပါ)

အမျိုးသား အဖွဲ့မှ တင်ပြသောအခက်အခဲအတားအဆီးများ	အမျိုးသမီး အဖွဲ့မှတင်ပြသောအခက်အခဲအတားအဆီးများ
၁ ဘွားလာရခက်ခဲသောကြောင့်	၁ လမ်း များ ပျက်စီးနေသောကြောင့်
၂ စာသင်ကျောင်းမရှိခြင်းကြောင့်	၂ စာသင်ကျောင်း(ခြံစဉ်း)ရှိပျက်စီးနေသောကြောင့်
၃ ကလေးသူငယ်အင်အားများနည်းပါးခြင်း	၃ မူကြိုကျောင်း ပျက်စီးနေသောကြောင့်
၄ ကျွမ်းမာကျွမ်းမာစွာ ဆောင်ရွက်မှုမရှိခြင်း	၄ ဆေးပေးဆေးရုံ မရှိခြင်း
၅ ကလေးများလုပ်ငန်းများလုပ်ဆောင်နေခြင်း	၅ ကလေးများလုပ်ငန်းများလုပ်ဆောင်နေခြင်း

ခ၊ မှော်မှန်းခြင်း - နောင်လာမည့် (၅) နှစ်အတွင်း ကျေးရွာခွဲခြားရေး မှော်မှန်းလျာထားချက်များအား တင်ပြပါ။

အမျိုးသားအဖွဲ့မှ တင်ပြသောမှော်မှန်းချက်များ	အမျိုးသမီးအဖွဲ့မှ တင်ပြသောမှော်မှန်းချက်များ
၁ ဘွားလာရလွယ်ကူခြင်း	၁ လမ်းများ ကောင်းမွန်ခြင်း
၂ စာသင်ကျောင်း ရှိခြင်း	၂ စာသင်ကျောင်း(ခြံစဉ်း)ရှိ ကောင်းမွန်ခြင်း
၃ ကလေးသူငယ်အင်အားများရှိခြင်း	၃ မူကြိုကျောင်း ပြုပြင်ခြင်း
၄ ကျွမ်းမာကျွမ်းမာစွာ ဆောင်ရွက်မှုရှိခြင်း	၄ ဆေးပေးဆေးရုံ ရှိခြင်း
၅ ကလေးများလုပ်ငန်းများလုပ်ဆောင်ခြင်း	၅ ကလေးများလုပ်ငန်းများလုပ်ဆောင်ခြင်း

ဂ၊ လူထုပိတ်ပိတ်၏ လာမည့် (၄) နှစ်အတွက် အကျုံးမဝင်သော ဦးစားပေး ဖွံ့ဖြိုးတိုးတက်မှု လုပ်ငန်း အစီအစဉ်များအားဖော်ပြပါ။

အဆင့်	ကျေးရွာအတွက် ဦးစားပေး ဖွံ့ဖြိုးတိုးတက်မှု လုပ်ငန်းစဉ်များ	အဆိုပြုသူ (အမျိုးသားများ/ အမျိုးသမီးများ/ အမျိုးသား+ အမျိုးသမီး)	ခန့်မှန်းကုန်ကျ စရိတ်	အကျိုးခံစားခွင့်ရှိသူ ခန့်မှန်းခြေ အရေအတွက်
၁	ရွာတွင်းလမ်းများပြုပြင်ခြင်း	m+b	၁၀၀၂၄၅၅၅	၂၅၀
၂	ဆေးပေးဆေးရုံ	b	၀	၂၅၀
၃	ကလေးများလုပ်ငန်းစဉ်	m+b	၀	၂၅၀
၄	မူကြိုကျောင်း	b	၀	၂၅၀
၅	စာသင်ကျောင်းပြုပြင်ခြင်း	m+b	၀	၂၅၀

ဃ၊ လူထုပိတ်ပိတ်၏ လာမည့် (၄) နှစ်အတွက် အကျုံးမဝင်သော ဦးစားပေး ဖွံ့ဖြိုးတိုးတက်မှု လုပ်ငန်း အစီအစဉ်များအားဖော်ပြပါ။

အဆင့်	ကျေးရွာအတွက် ဦးစားပေး ဖွံ့ဖြိုး	အဆိုပြုသူ (အမျိုးသားများ/ အမျိုးသမီးများ)	အခန်းကဏ္ဍ
-------	---------------------------------	---	-----------



	တိုးတက်မှု လုပ်ငန်းစဉ်များ	အမျိုးသမီးများ/အမျိုးသား + အမျိုးသမီး)	
၀			
၂			
၃			
၄			
၅			

ခေါင်းဆောင်၊ ကျေးရွာစီမံကိန်းအထောက်အကူပြုကော်မတီမှ အတည်ပြုသည်။

အမည် ----- ဒေါ်ခင်စု ----- လက်မှတ် ----- [Signature] ----- နေ့စွဲ ----- ၈. ၁၁. ၂၀၁၇ -----

ပုံစံ - ၈-၃ ကျေးရွာဖွံ့ဖြိုးရေး ဦးစားအစည်းအဝေး (Form PC 3)

လမ်းညွှန်ချက် အဆင့်(၃)ကျေးရွာများမှန်းချက်အစည်းအဝေးပြီးဆုံးသောအခါ ကျေးရွာစီမံကိန်း အထောက်အကူပြု ကော်မတီသည် လူထုစည်းရုံးရေးများအကူအညီဖြင့် ဤပုံစံကိုပြည့်စုံအောင် ဖြည့်သွင်းရမည်။

လူထုစည်းရုံးရေးများ/ဝန်ထမ်း အမည် **ဦး မျက်မြတ်**

နေ့စွဲ - ၂၇.၈.၂၀၁၈

စက်ဝန်းအား အမှတ်ခြစ်ပါ (✓) □ စက်ဝန်း(၁) □ စက်ဝန်း(၂) □

စက်ဝန်း(၃) □ စက်ဝန်း(၄) □

ပြည်နယ်/တိုင်း ကချင်၊ မြို့နယ် မိုးကောင်း၊ ကျေးရွာအုပ်စု ကျေးရွာ **ဘိုလှိုင်**

က။ အခက်အခဲအတားအဆီးများအားဆွေးနွေးခြင်း - ယခုလက်ရှိအခြေအနေတွင်ဤကျေးရွာဖွံ့ဖြိုးတိုးတက်ရေးအတွက် အဓိကအခက်အခဲအတားအဆီးများသည် မည်သည်များဖြစ်ပါသနည်း။ (အမျိုးသား/သမီး အနည်းဆုံးအခက်အခဲ ၅ ခုစီဖော်ပြပါ)

အုပ်စုဖွဲ့ဆွေးနွေးမှုများမှ တင်ပြသောအခက်အခဲအတားအဆီးများ	
ကျေးရွာတွင် ကလေးများသည် များစွာ ကျန်းမာရေး အခက်ခဲ ရှိပြီး ချွေးနွေးခြင်း ဖြစ်ပေါ်နေခြင်း	<input checked="" type="checkbox"/> ကျား <input checked="" type="checkbox"/> မ <input checked="" type="checkbox"/> ကျား + မ
ကျေးရွာတွင် ကလေးများသည် များစွာ ကျန်းမာရေး အခက်ခဲ ရှိပြီး ချွေးနွေးခြင်း ဖြစ်ပေါ်နေခြင်း	<input checked="" type="checkbox"/> ကျား <input checked="" type="checkbox"/> မ <input checked="" type="checkbox"/> ကျား + မ
ကျေးရွာတွင် ကလေးများသည် များစွာ ကျန်းမာရေး အခက်ခဲ ရှိပြီး ချွေးနွေးခြင်း ဖြစ်ပေါ်နေခြင်း	<input checked="" type="checkbox"/> ကျား <input checked="" type="checkbox"/> မ <input checked="" type="checkbox"/> ကျား + မ
ကျေးရွာတွင် ကလေးများသည် များစွာ ကျန်းမာရေး အခက်ခဲ ရှိပြီး ချွေးနွေးခြင်း ဖြစ်ပေါ်နေခြင်း	<input checked="" type="checkbox"/> ကျား <input checked="" type="checkbox"/> မ <input checked="" type="checkbox"/> ကျား + မ
ကျေးရွာတွင် ကလေးများသည် များစွာ ကျန်းမာရေး အခက်ခဲ ရှိပြီး ချွေးနွေးခြင်း ဖြစ်ပေါ်နေခြင်း	<input checked="" type="checkbox"/> ကျား <input checked="" type="checkbox"/> မ <input checked="" type="checkbox"/> ကျား + မ

ခ။ မျှော်မှန်းခြင်း- နောင်လာမည့် (၅)နှစ် အတွင်း ကျေးရွာဖွံ့ဖြိုးရေး မျှော်မှန်းလျာထားချက်များအား တင်ပြပါ။

အုပ်စုဖွဲ့ဆွေးနွေးမှုများမှ တင်ပြသောအခက်အခဲအတားအဆီးများ	
ကျေးရွာတွင် ကလေးများသည် များစွာ ကျန်းမာရေး အခက်ခဲ ရှိပြီး ချွေးနွေးခြင်း ဖြစ်ပေါ်နေခြင်း	<input checked="" type="checkbox"/> ကျား <input checked="" type="checkbox"/> မ <input checked="" type="checkbox"/> ကျား + မ
ကျေးရွာတွင် ကလေးများသည် များစွာ ကျန်းမာရေး အခက်ခဲ ရှိပြီး ချွေးနွေးခြင်း ဖြစ်ပေါ်နေခြင်း	<input checked="" type="checkbox"/> ကျား <input checked="" type="checkbox"/> မ <input checked="" type="checkbox"/> ကျား + မ
ကျေးရွာတွင် ကလေးများသည် များစွာ ကျန်းမာရေး အခက်ခဲ ရှိပြီး ချွေးနွေးခြင်း ဖြစ်ပေါ်နေခြင်း	<input checked="" type="checkbox"/> ကျား <input checked="" type="checkbox"/> မ <input checked="" type="checkbox"/> ကျား + မ
ကျေးရွာတွင် ကလေးများသည် များစွာ ကျန်းမာရေး အခက်ခဲ ရှိပြီး ချွေးနွေးခြင်း ဖြစ်ပေါ်နေခြင်း	<input checked="" type="checkbox"/> ကျား <input checked="" type="checkbox"/> မ <input checked="" type="checkbox"/> ကျား + မ
ကျေးရွာတွင် ကလေးများသည် များစွာ ကျန်းမာရေး အခက်ခဲ ရှိပြီး ချွေးနွေးခြင်း ဖြစ်ပေါ်နေခြင်း	<input checked="" type="checkbox"/> ကျား <input checked="" type="checkbox"/> မ <input checked="" type="checkbox"/> ကျား + မ

၈။ လူထုစီမံကိန်း၏ လာမည့် (၄) နှစ်အတွက် အကျိုးမဝင်သော ဦးစားပေး ဖွံ့ဖြိုးတိုးတက်မှု လုပ်ငန်း အစီအစဉ်များအားဖော်ပြပါ။

ဦးစားပေးအဆင့်	ကျေးရွာအတွက် ဦးစားပေး ဖွံ့ဖြိုးတိုးတက်မှု လုပ်ငန်းစဉ်များ	အဆိုပြုသူ (အမျိုးသားများ/ အမျိုးသမီးများ/ အမျိုးသား+အမျိုးသမီး)	အခန်းကဏ္ဍ	ဦးစားပေးအဆင့်သတ်မှတ်ချက်	ခန့်မှန်းကုန်ကျစရိတ်	အကျိုးခံစားခွင့်ရှိသူခန့်မှန်းခြေအရေအရေအတွက်		
						ကျား	မ	ပေါင်း
၁	ရွာတွင် သစ်ကျောက်လက်ခံခြင်းနှင့် ဖျံဖြူ (၁) ခင်း တည်ဆောက်ခြင်း	ကျား + မ		၁	၄၆၇၀၀၀	၄၄၉	၄၆၅	၉၁၄
၂	စာသင်ကျောင်း ချိတ်တံတိုင်	ကျား + မ						
၃	မူကြိုကျောင်း	ကျား + မ						
၄	စောပေး ခရိုင်	ကျား + မ						
၅	စာချုပ်၊ စာရေး ခရိုင်	ကျား + မ						

၉။ လူထုစီမံကိန်း၏ လာမည့် (၄) နှစ်အတွက် အကျိုးမဝင်သော ဦးစားပေး ဖွံ့ဖြိုးတိုးတက်မှု လုပ်ငန်း အစီအစဉ်များအားဖော်ပြပါ။

အဆင့်	ကျေးရွာအတွက် ဦးစားပေး ဖွံ့ဖြိုးတိုးတက်မှု လုပ်ငန်းစဉ်များ	အဆိုပြုသူ (အမျိုးသားများ/ အမျိုးသမီးများ/ အမျိုးသား+အမျိုးသမီး)	အခန်းကဏ္ဍ
၁	ကူညီပေး နေရာ	ကျား + မ	စာရေး
၂	ကုန်ချက် ကျား ခရိုင်	ကျား + မ	စာရေးစာချုပ်
၃	ငွေချုပ်ငွေချေး	ကျား + မ	စာရေး ဝတ်၊ ကြောင်
၄			
၅			

ခေါင်းဆောင်၊ ကျေးရွာစီမံကိန်းအထောက်အကူပြုကော်မတီမှအတည်ပြုသည်။

အမည် ဦးကျော်စွာ လက်မှတ် [Signature] နေ့စွဲ ၂၀၂၁.၀၂.၂၀

ပုံစံ - ၈-၃ ကျေးရွာဖွံ့ဖြိုးရေး ဦးစားပေးအစီအစဉ် (Form PC 3)

လမ်းညွှန်ချက်၊ အဆင့်(၃)ကျေးရွာမျှော်မှန်းချက်အစည်းအဝေးပြီးဆုံးသောအခါ ကျေးရွာစီမံကိန်း အထောက်အကူပြု ကော်မတီသည် လူထုစည်းရုံးရေးမှူးအကူအညီဖြင့် ဤပုံစံကိုပြည့်စုံအောင် ပြည့်သွင်းရမည်။			
လူထုစည်းရုံးရေးမှူး/ဝန်ထမ်း အမည် ဦးကျော်မင်း(၄၄)၊ ဒေါ်ခင်မာမာ (CTF)			
နေ့စွဲ 27.9.2019	စက်ဝန်းအား အမှတ်ခြစ်ပါ (✓) <input type="checkbox"/> စက်ဝန်း(၁) <input type="checkbox"/> စက်ဝန်း(၂) <input type="checkbox"/> <input type="checkbox"/> စက်ဝန်း(၃) <input type="checkbox"/> စက်ဝန်း(၄) <input type="checkbox"/>		
ပြည်နယ်/တိုင်း ကချင်	မြို့နယ် မြို့တောင်	ကျေးရွာအုပ်စု ညွှန်းပင်သာ	ကျေးရွာ ဇေယျာတောင်

က။ အခက်အခဲအတားအဆီးများအားဆွေးနွေးခြင်း - ယခုလက်ရှိအခြေအနေတွင်ဤကျေးရွာဖွံ့ဖြိုးတိုးတက်ရေးအတွက် အဓိကအခက်အခဲအတားအဆီးများသည် မည်သည်များဖြစ်ပါသနည်း။ (အမျိုးသား/သမီး အနည်းဆုံးအခက်အခဲ ၅ ခုစီဖော်ပြပါ)

အုပ်စုဖွဲ့ ဆွေးနွေးမှုများမှ တင်ပြသောအခက်အခဲအတားအဆီးများ	
ရွာတွင်လမ်းအချို့ မြေသားလမ်းသာဖြစ်သောကြောင့် မိုးရာသီတွင်သွားရေလှမ်းရခက်ခဲ	<input type="checkbox"/> ကျား <input type="checkbox"/> မ <input checked="" type="checkbox"/> ကျား+မ
ကျေးလင်းဝန်းခြံလုံခြုံမှု မရှိသောကြောင့် ကျေးလင်းသစ်ထောက်ကူ ပစ္စည်းများ ပျောက်ဆုံးနေပါသည်။	<input type="checkbox"/> ကျား <input checked="" type="checkbox"/> မ <input type="checkbox"/> ကျား+မ
ကျေးရွာအတွင်းသောက်သုံးရေသန့်ရှားပါသောကြောင့် ရေကန်အစား ရေကန်များဖွဲ့စည်းရမည်။	<input type="checkbox"/> ကျား <input type="checkbox"/> မ <input checked="" type="checkbox"/> ကျား+မ
ကျေးရွာအတွင်း အဝေပြုလုပ်ရန် မရှိသောကြောင့် သာသနာရေးအဖွဲ့အစည်းများ ဖွဲ့စည်းရမည်။	<input type="checkbox"/> ကျား <input checked="" type="checkbox"/> မ <input type="checkbox"/> ကျား+မ
ကျေးရွာအတွင်း အရေးပေါ်ကယ်ဆယ်ရေးအဖွဲ့ ဖွဲ့စည်းရမည်။	<input type="checkbox"/> ကျား <input checked="" type="checkbox"/> မ <input type="checkbox"/> ကျား+မ
ကျေးရွာအတွင်း အုပ်ချုပ်ရေး အဖွဲ့အစည်း ဖွဲ့စည်းရမည်။	<input checked="" type="checkbox"/> ကျား <input type="checkbox"/> မ <input type="checkbox"/> ကျား+မ
ကလေး၊ အရွယ်ရောက်သူ အများစု မရှိသောကြောင့် ကလေးများ ဖွဲ့စည်းရမည်။	<input type="checkbox"/> ကျား <input checked="" type="checkbox"/> မ <input type="checkbox"/> ကျား+မ
ကျေးရွာအတွင်း အသက်ပေးဝမ်းပျောက်စေသော ကြောင့် ဝေဒနာရှိသူများ ဖွဲ့စည်းရမည်။	<input type="checkbox"/> ကျား <input checked="" type="checkbox"/> မ <input type="checkbox"/> ကျား+မ
	<input type="checkbox"/> ကျား <input type="checkbox"/> မ <input type="checkbox"/> ကျား+မ
	<input type="checkbox"/> ကျား <input type="checkbox"/> မ <input type="checkbox"/> ကျား+မ

ဦးစားပေးအဆင့်	ကျေးရွာအတွက် ဦးစားပေး ဖွံ့ဖြိုးတိုးတက်မှု လုပ်ငန်းစဉ်များ	အဆိုပြုသူ(အမျိုးသားများ/ အမျိုးသမီးများ/အမျိုးသား +အမျိုးသမီး)	အခန်းကဏ္ဍ	ဦးစားပေးအဆင့် သတ်မှတ်ချက်	ခန့်မှန်းကုန်ကျစရိတ်	အကျိုးခံစားခွင့်ရှိသူ ခန့်မှန်းခြေအရေအတွက်		
						ကျား	မ	ပေါင်း
၆								
၇								
၈								
၉								
၁၀								

ဃ။ လူထုစီမံကိန်း၏ လာမည့် (၄) နှစ်အတွက် အကျိုးမဝင်သော ဦးစားပေး ဖွံ့ဖြိုးတိုးတက်မှု လုပ်ငန်း အစီအစဉ်များအားဖော်ပြပါ။

အဆင့်	ကျေးရွာအတွက် ဦးစားပေး ဖွံ့ဖြိုးတိုးတက်မှု လုပ်ငန်းစဉ်များ	အဆိုပြုသူ (အမျိုးသားများ/ အမျိုးသမီးများ/အမျိုးသား+ အမျိုးသမီး)	အခန်းကဏ္ဍ
၁	လူမှုကူညီရေးကော်မရှင်	မ	ကျန်းမာရေး
၂	အုပ်ချုပ်ရေးအဖွဲ့	ကျား	အခြား
၃	ကျောင်းဆရာ/မ	မ	ပညာရေး
၄	အသက်မွေးဝမ်းကြေး	မ	အခြား
၅			

ခေါင်းဆောင်၊ ကျေးရွာစီမံကိန်းအထောက်အကူပြုကော်မတီမှအတည်ပြုသည်။

အမည် ဦးကျော်ကျော် လက်မှတ် [Signature] နေ့စွဲ 27.2.2019

အစည်းအဝေးမှတ်တမ်း



အရှေ့ ကျွန်းကြီးကျေးရွာ၊ အောက်ကျွန်း (၁)

အရပ်ကွက် - ၁၀၀၀၀ ဖြူး - ၅၂၀၀

ရက်စွဲ၊ ၂၅ - ၉ - ၂၀၂၃

အစည်းအဝေး အရပ်ကွက် - ၁၀၀၀၀ - ၅၂၀၀

စုစုပေါင်း - ၁၁၃

ညွှန်ကြားမှုဦးစီးဌာနမှ ဝန်ထမ်းများနှင့် ဆက်သွယ်ရေး ဝန်ထမ်းများ ပူးပေါင်း၍ ဆေးကုသရေးအဖွဲ့ (CRA) ပြုလုပ်ခြင်းနှင့် အဖွဲ့ဝင်များ၏ အခွင့်အရေးများ ပေးအပ်ခြင်းကို ဖော်ပြခဲ့ပါသည်။

အစည်းအဝေးအစတွင် အကြောင်းအရာများကို အစီအစဉ်အတိုင်း ဆောင်ရွက်ခဲ့ပါသည်။ အထူးသဖြင့် အဖွဲ့ဝင်များ၏ အခွင့်အရေးများကို ဖော်ပြခဲ့ပါသည်။ ဆေးကုသရေးအဖွဲ့ (CRA) ပြုလုပ်ခြင်းနှင့် အဖွဲ့ဝင်များ၏ အခွင့်အရေးများ ပေးအပ်ခြင်းကို ဖော်ပြခဲ့ပါသည်။ ဆေးကုသရေးအဖွဲ့ (CRA) ပြုလုပ်ခြင်းနှင့် အဖွဲ့ဝင်များ၏ အခွင့်အရေးများ ပေးအပ်ခြင်းကို ဖော်ပြခဲ့ပါသည်။ ဆေးကုသရေးအဖွဲ့ (CRA) ပြုလုပ်ခြင်းနှင့် အဖွဲ့ဝင်များ၏ အခွင့်အရေးများ ပေးအပ်ခြင်းကို ဖော်ပြခဲ့ပါသည်။

.....

.....

.....

.....

.....

ပဋိ အလင်းအလေးဆုံးဖြတ်ချက်များ	ဆောင်ရွက်မည့်သူ
၁၁ ကျောက် လမ်း	ကျေးဥာဏ်
ကျေးဇူးတင်ပါး	၂
စက်ရေကွင်း	၂
ကန်ရဲဘိုးခန်းမဆောင်	၂
၆	

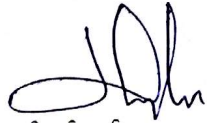

မှတ်တမ်းစာ ရေးသူ
 ဦးကျော်ကျော်

နောက်ဆက်တွဲ(၄) ခြားနားသောအပိုင်းများအတွက် ဦးစားပေးဖွဲ့ပြီးရေးလုပ်ငန်းစဉ်

အနစ်ချုပ်

မူရင်းသည်အား VPSC တွင်ထားရှိရပါမည်။အခြားဌာနများနှင့် ညှိနှိုင်းရန်အတွက် မိတ္တူအား TPIC သို့ပို့ရပါမည်။MIS data အနေဖြင့် သွင်းရန် မလိုအပ်ပါ။

	အဆင့်	လုပ်ငန်း	မည်သည့်ဦးစားပေးလဲ	ကျေးရွာမှတာဝန်ခံသူ (သို့) အုပ်စု	ပြင်ပမှမည်သူ ထောက်ပံ့ မလဲ
အခြေခံအဆောက်အအုံ	၀	ဤတွင် လမ်း၊ အိမ် ၂၅	<input checked="" type="checkbox"/> မ <input type="checkbox"/> ကျား		လူတစ်ယောက် ကျား
	၂	ဤတွင် ဘုံကု အိမ် ၅၀ တံတား	<input type="checkbox"/> မ <input checked="" type="checkbox"/> ကျား		လူတစ်ယောက် ကျား
	၃	ဤတွင် ကျားအိမ်	<input type="checkbox"/> မ <input checked="" type="checkbox"/> ကျား		" "
	၄	ဤတွင် လမ်း ၁၀၀၀.၂၀၆	<input checked="" type="checkbox"/> မ <input type="checkbox"/> ကျား		" "
	၅	ဤတွင် ချောင်း ၁၀၀၀	<input type="checkbox"/> မ <input type="checkbox"/> ကျား		" "
အသက်မွေးဝမ်းကျောင်း/စိုက်ပျိုးရေး	၀		<input type="checkbox"/> မ <input type="checkbox"/> ကျား		
	၂		<input type="checkbox"/> မ <input type="checkbox"/> ကျား		
	၃		<input type="checkbox"/> မ <input type="checkbox"/> ကျား		
	၄		<input type="checkbox"/> မ <input type="checkbox"/> ကျား		
	၅		<input type="checkbox"/> မ <input type="checkbox"/> ကျား		
ကျန်းမာရေးနှင့် အာဟာရ	၀	ကျောင်း အိမ် ၁	<input checked="" type="checkbox"/> မ <input type="checkbox"/> ကျား		လူတစ်ယောက် ကျား
	၂		<input type="checkbox"/> မ <input type="checkbox"/> ကျား		
	၃		<input type="checkbox"/> မ <input type="checkbox"/> ကျား		
	၄		<input type="checkbox"/> မ <input type="checkbox"/> ကျား		
	၅		<input type="checkbox"/> မ <input type="checkbox"/> ကျား		
ပညာရေး	၀	အုတ်တိုင်း၊ အိမ် ၅	<input checked="" type="checkbox"/> မ <input type="checkbox"/> ကျား		လူတစ်ယောက် ကျား
	၂		<input type="checkbox"/> မ <input type="checkbox"/> ကျား		
	၃		<input type="checkbox"/> မ <input type="checkbox"/> ကျား		

နောက်ဆက်တွဲ (၄) ခြားနားသောအပိုင်းများအတွက် ဦးစားပေးဖွံ့ဖြိုးရေးလုပ်ငန်းစဉ်

အနှစ်ချုပ်

မူရင်းလည်းအား VPS ထွက်ထားရှိရပါမည်။ အခြားဌာနများနှင့် ညှိနှိုင်းရန်အတွက် ပိတ္တူအား TPIC သို့ပို့ရပါမည်။ MIS data အနေဖြင့် သွင်းရန်မလိုအပ်ပါ။

	အဆင့်	လုပ်ငန်း	မည်သူဦးစားပေးလဲ	ကျေးဇူးရှာမှတာဝန်ခံသူ (သို့) အုပ်စု	ပြင်ပမှမည်သူ ထောက်ပံ့မလဲ
အခြေခံအဆောက်အအုံ	၀	ရွာတွင်းလမ်းကျောက်လမ်းခြင်းနှင့် ရေပိုက်တည်ဆောက်ခြင်း	<input checked="" type="checkbox"/> မ <input checked="" type="checkbox"/> ကျား	အောက်ရှမ်းစု	လူထုဗဟိုပြုစီမံကိန်း
	၂	အစည်းအဝေးခန်းမဆောက်	<input checked="" type="checkbox"/> မ <input checked="" type="checkbox"/> ကျား	အောက်ရှမ်းစု	
	၃	အုပ်ချုပ်ရေးမှူးရုံး	<input checked="" type="checkbox"/> မ <input checked="" type="checkbox"/> ကျား	အောက်ရှမ်းစု	
	၄		<input type="checkbox"/> မ <input type="checkbox"/> ကျား		
	၅		<input type="checkbox"/> မ <input type="checkbox"/> ကျား		
အခြေခံအဆောက်အအုံ	၀	ဝေငွေဝေငွေခရီး	<input checked="" type="checkbox"/> မ <input checked="" type="checkbox"/> ကျား	အောက်ရှမ်းစု	
	၂		<input type="checkbox"/> မ <input type="checkbox"/> ကျား		
	၃		<input type="checkbox"/> မ <input type="checkbox"/> ကျား		
	၄		<input type="checkbox"/> မ <input type="checkbox"/> ကျား		
အခြေခံအဆောက်အအုံ	၀	ဆေးပေးခန်း	<input checked="" type="checkbox"/> မ <input checked="" type="checkbox"/> ကျား	အောက်ရှမ်းစု	
	၂		<input type="checkbox"/> မ <input type="checkbox"/> ကျား		
	၃		<input type="checkbox"/> မ <input type="checkbox"/> ကျား		
	၄		<input type="checkbox"/> မ <input type="checkbox"/> ကျား		
အခြေခံအဆောက်အအုံ	၀	စာသင်ကျောင်းအုတ်တံတိုင်း	<input checked="" type="checkbox"/> မ <input checked="" type="checkbox"/> ကျား	အောက်ရှမ်းစု	
	၂	မူကြံကျောင်း	<input checked="" type="checkbox"/> မ <input checked="" type="checkbox"/> ကျား	အောက်ရှမ်းစု	
	၃		<input type="checkbox"/> မ <input type="checkbox"/> ကျား		
	၄		<input type="checkbox"/> မ <input type="checkbox"/> ကျား		
အခြေခံအဆောက်အအုံ	၀	လူမှုကူညီရေးကား	<input checked="" type="checkbox"/> မ <input checked="" type="checkbox"/> ကျား	အောက်ရှမ်းစု	
	၂		<input type="checkbox"/> မ <input type="checkbox"/> ကျား		
	၃		<input type="checkbox"/> မ <input type="checkbox"/> ကျား		
	၄		<input type="checkbox"/> မ <input type="checkbox"/> ကျား		

တက္ကသိုလ်က လုပ်ငန်းချုပ်စာရင်း အောက်၌ ဖြစ်ပေါ်စေသော အကျိုးအမြတ်များကို ပြန်လည်ရရှိရေးအတွက် အောက်ဖော်ပြပါ အချက်အလက်များကို ဖြည့်စွက်ရမည်။

ကဏ္ဍ	စဉ်	လုပ်ငန်းအမျိုးအစား	အဆိုပြုသူ (အမှန်ဖြစ်ရန်)			ခုနှစ်	ထောက်ပံ့မည့်အဖွဲ့အစည်း (သို့) ဌာန	မှတ်ချက်
			ကျား	မ	ကျား+မ			
အခြားအဖွဲ့အစည်းအဖွဲ့ကဏ္ဍ (လုပ်ငန်း/တက္ကသိုလ်/အဖွဲ့အစည်း)	၁	အဖွဲ့အစည်းအဖွဲ့အစည်း			၂	၂၀၁၉	အဖွဲ့အစည်းအဖွဲ့အစည်း	
	၂	အဖွဲ့အစည်းအဖွဲ့အစည်း			၂	၂၀၁၉	အဖွဲ့အစည်းအဖွဲ့အစည်း	
	၃	အဖွဲ့အစည်းအဖွဲ့အစည်း		၂		၂၀၁၉	အဖွဲ့အစည်းအဖွဲ့အစည်း	
	၄	အဖွဲ့အစည်းအဖွဲ့အစည်း	၂			၂၀၁၉	အဖွဲ့အစည်းအဖွဲ့အစည်း	
	၅							
အခြားအဖွဲ့အစည်းအဖွဲ့ကဏ္ဍ (လုပ်ငန်း/တက္ကသိုလ်/အဖွဲ့အစည်း)	၁	အဖွဲ့အစည်းအဖွဲ့အစည်း		၂		၂၀၁၉	အဖွဲ့အစည်းအဖွဲ့အစည်း	
	၂	အဖွဲ့အစည်းအဖွဲ့အစည်း		၂		၂၀၁၉	အဖွဲ့အစည်းအဖွဲ့အစည်း	
	၃	အဖွဲ့အစည်းအဖွဲ့အစည်း		၂		၂၀၁၉	အဖွဲ့အစည်းအဖွဲ့အစည်း	
	၄							
	၅							
အခြားအဖွဲ့အစည်းအဖွဲ့ကဏ္ဍ (လုပ်ငန်း/တက္ကသိုလ်/အဖွဲ့အစည်း)	၁	အဖွဲ့အစည်းအဖွဲ့အစည်း		၂		၂၀၁၉	အဖွဲ့အစည်းအဖွဲ့အစည်း	
	၂							
	၃							
	၄							
	၅							
အခြားအဖွဲ့အစည်းအဖွဲ့ကဏ္ဍ (လုပ်ငန်း/တက္ကသိုလ်/အဖွဲ့အစည်း)	၁							
	၂							
	၃							
	၄							
	၅							