

ပြည်ထောင်စုသမ္မတမြန်မာနိုင်ငံတော်အစိုးရ
စိုက်ပျိုးရေး၊ မွေးမြူရေးနှင့် ဆည်မြောင်းဝန်ကြီးဌာန
ကျေးလက်ဒေသဖွံ့ဖြိုးတိုးတက်ရေးဦးစီးဌာန
ပင်လည်ဘူးမြို့နယ်



လူထုဗဟိုပြုစီမံကိန်း
National Community Driven Development Project
(NCDDP)



ကျေးရွာဖွံ့ဖြိုးရေးအစီအစဉ်
Village Development Plan (VDP)
အောက်ပြစ်ဆိုင်ကျေးရွာ၊ ပြစ်ဆိုင်အုပ်စု

၂၀၁၈ ခုနှစ်

ပင်လည်ဘူးမြို့



မာတိကာ

၁။ပင်လည်ဘူးမြို့နယ်မြေပုံ	2
၂။ပြစ်ဆိုင်အုပ်စုမြေပုံ	3
၃။ကျေးရွာအုပ်စုတွင်ပါဝင်သောကျေးရွာစာရင်းများ	4
၄။ကျေးရွာအခြေခံအချက်အလက်များ	4
၅။လူထုပူးပေါင်းပါဝင်သောလူမှုဆန်းစစ်ခြင်းနှင့်အကဲဖြတ်ခြင်းလုပ်ငန်းစဉ် (PSA/PRA) အကျဉ်းချုပ်.....	6
၆။ကျေးရွာဖွံ့ဖြိုးရေးအစီအစဉ်အတွက်အသုံးပြုခဲ့သော PRA tools များနှင့်တစ်ခုချင်းစီအတွက်သုံးသပ်ချက်များ ...	8
၇။ကော်မတီဝင်များရွေးချယ်ခြင်းနှင့်ကျေးရွာဖွံ့ဖြိုးရေးအစီအစဉ်ဆောင်ရွက်မှုမှတ်တမ်းခါတ်ပုံများ	27
၈။ကော်မတီဝင်များစာရင်း	31
၉။ပုံစံစ-၁။ကျေးရွာအချက်အလက်	35
၁၀။ပုံစံစ-၂။စီမံကိန်းစက်ဝန်းအချိန်ဇယား	45
၁၁။ပုံစံစ-၃။ကျေးရွာဖွံ့ဖြိုးရေးဦးစားပေးအစီအစဉ်	52
၁၂။ပုံစံစ-၄။ကျေးရွာဖွံ့ဖြိုးရေးစီမံကိန်းလုပ်ငန်းခွဲရွေးချယ်ခြင်းပုံစံ	62
၁၄။အစည်းအဝေးမှတ်တမ်းများ	63
၁၄။ကဏ္ဍအလိုက်ဦးစားပေးဖွံ့ဖြိုးရေးလုပ်ငန်းစဉ်များ	67



၁။ ပင်လည်ဘူးမြို့နယ်မြေပုံ

စစ်ကိုင်းတိုင်းဒေသကြီး၊ ကသာခရိုင် ပင်လည်ဘူးမြို့နယ် UTM မြေပုံ

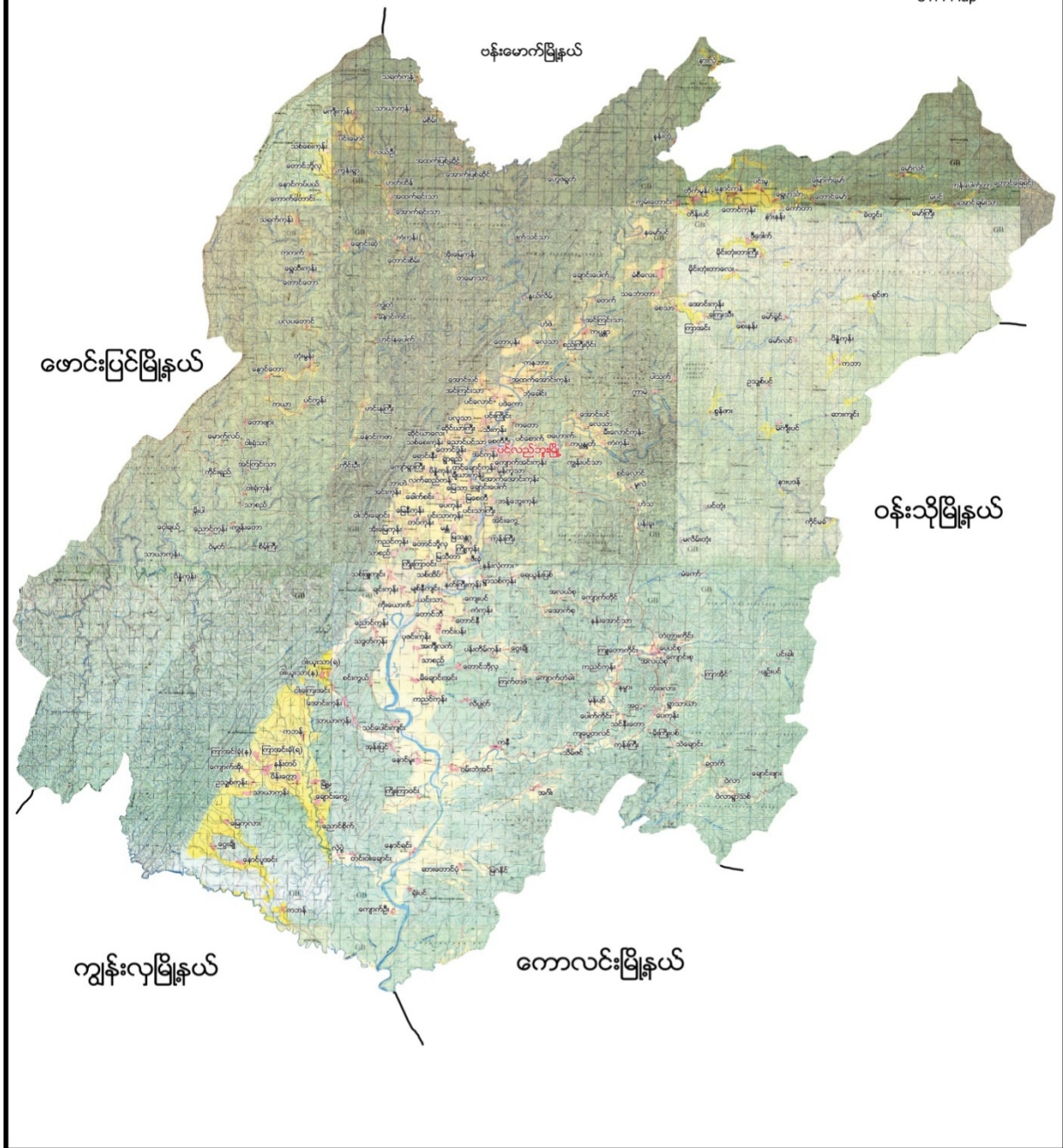



၂။ ပြစ်ဆိုင်အုပ်စုမြေပုံ





၃။ ကျေးရွာအုပ်စုတွင်ပါဝင်သောကျေးရွာစာရင်းများ

အထက်ပြစ်ဆိုင်၊ အောက်ပြစ်ဆိုင်တို့ ပါဝင်သည်။

၄။ ကျေးရွာအခြေခံအချက်အလက်များ

၁။ ကျေးရွာသမိုင်းအကျဉ်း

အောက်ပြစ်ဆိုင်ကျေးရွာကို လွန်ခဲ့သောနှစ်ပေါင်း (၂၀၀)ခန့်က ရှမ်း၊ ကကန်းလူမျိုးများ စတင်၍ အခြေချ နေထိုင်ခဲ့ကြသည်။ အိမ်ခြေ(၇)အိမ်ခန့်ဖြင့် ကျေးရွာ စတင်တည်ထောင်ခဲ့ပါသည်။ တောတောင်၊ လှိုမြောင်၊ စိမ့်စမ်းများ ပေါများသောကြောင့် လယ်ယာလုပ်ငန်းလုပ်ကိုင်ရန် အခက်အခဲ ရှိသောကြောင့် တောလိုက်မုဆိုးအလုပ်ကိုလည်း အဓိကထား လုပ်ကိုင်ကြသည်။ မုဆိုးများ သားကောင် စောင့်ရာ ပြစ်ကွင်းနေရာကို အမှီပြု၍ ပြစ်စင်ရွာဟု မညွှန်ခေါ်ခဲ့ရာမှ နှစ်ပေါင်းကြာရှည်လာသောအခါတွင် ပြစ်ဆိုင်ကျေးရွာဟု ခေါ်တွင်ခဲ့သည်။ ယခုအခါတွင် ကျေးရွာတွင် အိမ်ခြေ(၂၅)ရှိပြီး ပုဒ္ဒဘာသာကိုးကွယ် သော ဗမာလူမျိုးများသာ နေထိုင်ကြပါသည်။ ကျေးလက်ဒေသဖွံ့ဖြိုး တိုးတက်ရေး ဦးစီးဌာနမှ တာဝန်ယူ ဆောင်ရွက်ပေးထားသော ဆိုလာမီးလင်းရေး စီမံကိန်းကြောင့် ကျေးရွာတွင် မီးများလင်း နေပြီဖြစ်သည်။ အောက်ပြစ်ဆိုင် ကျေးရွာသည် ကျေးရွာ၏ သာရေးနာရေးများအတွက် အထက်ပြစ်ဆိုင်ကျေးရွာနှင့် ပူးပေါင်းဆောင်ရွက်ရသည်။ ကျေးရွာသည် မြို့နှင့်(၁၈)မိုင်ကွာဝေးပြီး လမ်းပန်းဆက်သွယ်ရေး ခက်ခဲသောကြောင့် ပညာရေး၊ ကျန်းမာရေး တို့တွင်လက်လှမ်းမီ မှုရှိသော်လည်း စီးပွားရေး နှောင့်နှေးမှုများ ရှိနေပါသေးသည်။

ထူးခြားဖြစ်စဉ်

မရှိပါ

၂။ ကျေးရွာအတွင်းရှိစုစုပေါင်းအိမ်ထောင်စု

အမျိုးအစား	အိမ်ထောင်စု	ကျား	မ	စုစုပေါင်း
ဗမာ	၂၅	၇၃	၈၄	၁၅၇

၃။ ထိခိုက်လွယ်အုပ်စု

ထိခိုက်လွယ်အုပ်စု	အိမ်ထောင်စု	ကျား	မ	စုစုပေါင်း
သက်ကြီး	၁၁	၄	၁၁	၁၅
မြေယာမဲ့	-	-	-	-
မသန်စွမ်း	-	-	-	-



၄။ အဓိကစီးပွားရေးလုပ်ငန်းများ

စိုက်ပျိုးရေး	မွေးမြူရေး	အသေးစားစီးပွားရေး	အခြား
စပါး	ကျွဲ		၀ ဥတူး
မြေပဲ	နွား		မန်လာဥတူး
	ဝက်		
	ကြက်		

၅။ ကျေးရွာအတွင်းအဓိကပိုင်ဆိုင်မှုများ

ကျေးရွာပိုင်ဆိုင်မှုများ	စိုက်ပျိုးမြေ	စားကျက်မြေ	သစ်တောမြေ	သဲ/ကျောက်ရရှိမှု	ရေတွင်း/ရေကန်	စက်ရေတွင်း
အရေအတွက်	၄၀ဧက	၄၀ဧက	၇၀-ဧက	ရှိ/	၁ / -	-
ကျေးရွာပိုင်ဆိုင်မှုများ	ကား	ထော်လာဂျီ	စပါးကြိတ်စက်	မြွေလှေ့စက်	အသေးစားဆည်	ဈေးဆိုင်
အရေအတွက်	-	-	၂	-	-	၂

၆။ ကျေးရွာအတွင်းအခြားပိုင်ဆိုင်မှုများ

ကျေးရွာပိုင်ဆိုင်မှုများ	ရေတင်စက်	လယ်ထွန်စက်	ထွန်ထယ်	ကျွဲ	နွား
အရေအတွက်	၉	၄	၄၂	၂၈	၇၀
ကျေးရွာပိုင်ဆိုင်မှုများ	ဝက်	ဆိုင်ကယ်	ကျွမ်းကျင်လုပ်သား	လုပ်သား	
အရေအတွက်	၂၇	၂၀	၁	၁၅	

၇။ အခြားကျေးရွာအသုံးပြုနိုင်သောအရင်းအမြစ်/အချက်အလက်များ

အရင်းအမြစ်	ဆေးခန်း	အ.လ.က/အ.ထ.က	ဈေး	ကျွမ်းကျင်လုပ်သား	လုပ်သား	မြေတူးစက်	လမ်းကြိတ်စက်
အရေအတွက်	၁	-	-	၅	၅၀	-	-



၅။ လူထုပူးပေါင်းပါဝင်သောလူမှုဆန်းစစ်ခြင်းနှင့် အကဲဖြတ်ခြင်းလုပ်ငန်းစဉ် (PSA/PRA) အကျဉ်းချုပ်

စဉ်	အကြောင်းအရာ	ရက်စွဲ	ဦးတည်အုပ်စု	တက်ရောက်သူ			အဓိက ဆွေးနွေးချက်များ
				ကျား	မ	ပေါင်း	
၁	ကျေးရွာလူမှုရေးပြ၊ သယံဇာတပြမြေပုံ (Social Map/ Resource Map)	၁၂-၁၆	ရပ်မိရပ်ဖ၊ ကော်မတီဝင်များ	၁၈	၁၇	၃၅	အိမ်အမျိုးအစားများ၊ အခြေခံအဆောက်အအုံများ၊ လမ်းပန်းဆက်သွယ်ရေးအခြေအနေလယ်ယာမြေများ၊ မြစ်ချောင်းများ၊ ရေတွင်း၊ ရေကန်များ၊ သစ်တောများ
၂	ကျေးရွာအိပ်မက်ပြမြေပုံ (Dream Map)	၁၃-၁၄	ကျေးရွာစီ/ ထောက်အဖွဲ့၊ ကျေးရွာလူထု	၁၉	၁၈	၃၇	နောင်တစ်ချိန်တွင် ကျေးရွာတွင် ဖြစ်စေချင်သော/ မြင်စေချင်သော အရာများ ထည့်သွင်းရေးဆွဲခြင်း
၃	လူမှုစီးပွားအဆင့် သတ်မှတ်ခြင်း (Wealth Ranking)	၁၂-၁၄	ချမ်းသာ၊ အလယ်အလတ်၊ နွမ်းပါး၊ အလွန်နွမ်းပါးအုပ်စုများ	၁၈	၁၇	၃၅	ကျေးရွာလူမှုစီးပွားအုပ်စုများခွဲခြားသတ်မှတ်နိုင်ရေးအတွက် အခြေခံစံနှုန်းများ သတ်မှတ်ခြင်း၊ ကျေးရွာသားများနှင့် အများသဘောတူ ခွဲခြားသတ်မှတ်ခြင်း
၄	ကျား၊မ ရေးရာ ခွဲခြမ်းစိတ်ဖြာခြင်း	၁၂-၁၄	ကျေးရွာစီ/ ထောက်အဖွဲ့၊ ကျေးရွာလူထု	၁၉	၁၈	၃၇	အမျိုးသားများ နှင့် အမျိုးသမီးများ တန်းတူအခွင့်အရေး ရရှိမှု နှင့် မရရှိသည့် အကြောင်းအရင်းများ
၅	ရာသီခွင်ပြပြက္ခဒိန် (Seasonal Calendar)	၁၂-၁၆	ကော်မတီဝင်၊ အမျိုးသမီး၊ အမျိုးသားများ	၁၈	၁၇	၃၅	ရာသီဥတု၊ စိုက်ပျိုးသီးနှံများ၊ လယ်ယာလုပ်ငန်းများ၊ နေ့စားလုပ်ငန်းများ၊ မွေးမြူရေးလုပ်ငန်းများ၊ ဝမ်းစာဖူလုံမှု နှင့် ပွဲတော်များ
၆	ပင့်ကူအိမ် ကွန်ယက် (Spider Web)	၁၂-၁၆	အမျိုးသားများ နှင့် အမျိုးသမီးများ	၁၉	၁၈	၃၇	အမျိုးသားများ နှင့် အမျိုးသမီးများ တန်းတူအခွင့်အရေး ရရှိမှု နှင့် မရရှိသည့် အကြောင်းအရင်းများ
၇	အဖွဲ့အစည်းချိတ်ဆက်ပုံ (Venn Diagram)	၁၂-၁၆	ကျေးရွာအုပ်ချုပ်ရေးအဖွဲ့၊ ကျေးရွာ စီ/ ထောက်အဖွဲ့	၁၈	၁၇	၃၅	ကျေးရွာတွင်းရှိ အဖွဲ့အစည်းများနှင့် မည်သို့သောလုပ်ငန်းများအတွက် မည်သည့်အဖွဲ့များချိတ်ဆက်လုပ်ကိုင်မှု



၈	အခက်အခဲ၊လုပ်ငန်းနှင့်မျှော်မှန်းချက်များဖော်ထုတ်ခြင်း	၁၄-၁၀-၁၇	အမျိုးသားအုပ်စု၊အမျိုးသမီးအုပ်စု၊လူငယ်အုပ်စု၊ရပ်မိရပ်ဖအုပ်စု	၁၆	၈	၂၄	ဆွေးနွေးထားသော အခြေခံအဆောက်အအုံများနှင့် သက်မွေးဝမ်းကျောင်းလုပ်ငန်းများ၊ကျန်းမာရေး၊ပညာရေး။
၉	ကျေးရွာ၏ (၅)နှစ်စာဦးစားပေးအစီအစဉ်ပြု ဇယား (Metric Ranking)	၂၀၁၀-၁၁	အမျိုးသားအုပ်စု၊အမျိုးသမီးအုပ်စု၊လူငယ်အုပ်စု၊ရပ်မိရပ်ဖအုပ်စု	၁၆	၈	၂၄	အကျိုးပြုပြီးရေ၊ အကျိုးခံစားခွင့်နှင့် အဓိက လိုအပ်ချက်များပေါ်မူတည်၍ ဆုံးဖြတ်သည်။





ဆွေးနွေးချက်

အောက်ပြစ်ဆိုင်ကျေးရွာတွင် အိမ်ခြေ(၂၅)ရှိပြီး လူမှုစီးပွားအဆင့် (၄)ဆင့်ရှိကြောင်း တွေ့ရှိရပါသည်။ ထိုအဆင့်များထဲမှာ (၁)ချမ်းသာအဆင့်၊(၂)အလယ်အလတ်အဆင့်(၃)နွမ်းပါးအဆင့်နှင့် (၄)အလွန်နွမ်းပါးတို့ဖြစ်ပြီး ကျေးရွာတွင် အတူယှဉ်တွဲနေထိုင်ကြပါသည်။

သုံးသပ်ချက်

ကျေးရွာတွင် လူမှုစီးပွားအဆင့် (၄)ဆင့်ရှိပြီး ကျေးရွာထဲတွင် ခွဲခြားမှုမရှိဘဲ အတူယှဉ်တွဲ နေကြပါသည်။ ထိုအဆင့်များထဲမှ ချမ်းသာသောအဆင့်ရှိသော အိမ်ထောင်စုမှာ အနည်းငယ်သာရှိပြီး အလယ်အလတ်အဆင့် ရှိသော အိမ်ထောင်စုများမှ ကျေးရွာအိမ်ခြေ၏ ၃ ပုံ ၂ ပုံခန့်ရှိပါသည်။နွမ်းပါးအဆင့်နှင့် အလွန်နွမ်းပါးအဆင့် ရှိသော အိမ်ထောင်စုများတွင် လယ်ယာမြေပိုင်ဆိုင်မှုအလွန်နည်းပါးပြီး ရာသီခွင်အလုပ် အကိုင်နှင့် တောထွက် ပစ္စည်းများ ရှာဖွေရောင်းချမှုများကိုသာ အားကိုးနေကြရသဖြင့် ဝမ်းစာဖူလုံမှုအတွက် အလွန်ခက်ခဲမှုများရှိပါသည်။ ထိုသို့သော နွမ်းပါးအဆင့်နှင့် အလွန်နွမ်းပါးအဆင့်ရှိသော အိမ်ထောင်စုအရေ အတွက် လျော့နည်းသွားစေရန် အလုပ်အကိုင်အခွင့်အလမ်းများ ဖန်တီးဆောင်ရွက်ပေးရန်လိုအပ်နေသေး ကြောင်းတွေ့ရှိရပါသည်။



၆.၁(ခ) ကျေးရွာအရင်းအမြစ်ပြမြေပုံနှင့်သုံးသပ်ချက်





ဆွေးနွေးချက်

အောက်ပြစ်ဆိုင်ကျေးရွာသည် သဘာဝပတ်ဝန်းကျင်အရင်းအမြစ်အပေါ် မှီခိုနေရသော ကျေးရွာလေး ဖြစ်ပါသည်။ ရွာ၏ပတ်ဝန်းကျင်တွင် လယ်ကွင်းများ၊ သစ်တောများရှိပါသည်။ထိုသစ်တောများမှ ထင်းနှင့်ဂါးများကိုလည်း ထုတ်ယူသုံးစွဲ နိုင်ပါသည်။လယ်မြေများတွင် စပါးနှမ်းများလည်းစိုက်ပျိုးလုပ်ကိုင် ကြပါသည်။ ရွာ၏တောင်ဘက်တွင်ချောင်းငယ် လေးရှိပြီး စိုက်ပျိုးရေးအတွက် လုံလောက်မှုမရှိသည် ကိုလည်းတွေ့ရ ပါသည်။မြေလွတ်မြေရိုင်းများ ပေါများ သည်ကိုလည်းတွေ့ရပါသည်။

သုံးသပ်ချက်

အောက်ပြစ်ဆိုင်ကျေးရွာသည် အရင်းအမြစ်များပေါ်မှီခို နေထိုင်ကြသည်ကို တွေ့ရပါသည်။ စိုက်ပျိုးရေးတွင် လယ်ယာမြေများသည် မိုးရေခံလယ်မြေများဖြစ်သောကြောင့် ရာသီဥတုမကောင်းလျှင် စိုက်ပျိုးရေးတွင် အဆင်မပြေမှုများရှိသည်ကိုလည်းတွေ့ရပါသည်။မျိုးကောင်းမျိုးသန့် နှင့် နည်းပညာ အားနည်းသောကြောင့်စိုက်ပျိုး ရေးမှ အမြတ်အစွန်းနည်းပါလှပါသည်။ သစ်တောထွက်ပစ္စည်းများ ကိုရှာဖွေ ရောင်းချမှုများရှိသော်လည်း ရာသီမရွေး ရှာဖွေရောင်းချနိုင်မှုမရှိသည်ကိုလည်း တွေ့ရပါသည်။ မြေလွတ်မြေရိုင်းများကို လယ်ယာမြေများ ဖော်ဆောင် ပေးခြင်း၊ စိုက်ပျိုးရေး မျိုးကောင်းမျိုးသန့်၊နည်းပညာများ ထောက်ပံ့ပေးခြင်းများ လုပ်ဆောင်ပေးရန် လိုအပ် နေပါသေးသည်။



၆.၂ ကျေးရွာအိမ်မက်ပြမြေပုံနှင့်သုံးသပ်ချက်





ဆွေးနွေးခြင်း

ကျေးရွာ၏ အနာဂတ်မြေပုံတွင် ကျေးရွာလူထုမှ နောင်တွင်မျှော်မှန်းထားသော အရင်းအမြစ်များနှင့် ဝန်ဆောင်မှုများ ဆွေးနွေးခဲ့ပါသည်။

သုံးသပ်ခြင်း

ကျေးရွာ၏ အိမ်မက်မြေပုံတွင် လယ်ယာလုပ်ငန်းများ ဖွံ့ဖြိုးတိုးတက်လာစေရန်၊ လမ်းပန်း ဆက်သွယ်ရေး ကောင်းမွန်လာစေရန်၊ ပညာရေးတွင် ကျေးရွာလူထုအားလုံး လက်လှမ်းမှီပြီး ကျန်းမာရေး စောင့်ရှောက်မှု ပိုမိုကောင်းမွန်လာရန် ၊ သောက်သုံးရေဖူလုံမှု ရှိသော ကျေးလာလေးဖြစ်စေချင်သည်ကို တွေ့ရပါသည်။ လျှပ်စစ်မီးများရရှိပြီး ဖွံ့ဖြိုးတိုးတက်နေသော ကျေးရွာလေးဖြစ်စေချင်သည်ကို တွေ့ရပါသည်။





၆.၃။ ဥစ္စာနေကြွယ်မှုအဆင့်သတ်မှတ်ခြင်း (Wealth Ranking)

အဆင့်	အခြေခံစံနှုန်းများ/ ညွှန်းကိန်းများ	အိမ်ထောင်စု	ရာခိုင်နှုန်း
ချမ်းသာ	အိမ်အခြေအနေ- သွပ်မိုး၊ ဝါးထရံကာ၊ ပျဉ်ခင်း၊ မြေယာပိုင်ဆိုင်မှု လယ်(၄)ဧက၊ ယာ(၄)ဧက ကျွဲ၊ နွား- (၁၀)ကောင်အထက်၊ အခြားပိုင်ဆိုင်မှု ထွန်းစက်၊ ရေစုပ်စက်၊ TV၊ စပါးကြိုက်စက်၊ ဆိုင်ကယ်၊ ဖုန်း	၄	၁၆%
အလယ်အလတ်	အိမ်အခြေအနေ ပျဉ်ခင်း၊ ဝါးထရံကာ၊ သက်ကယ်မိုး၊ ချေတံရှည်အိမ်၊ မြေယာပိုင်ဆိုင်မှု လယ်(၂) ဧက၊ ယာ(၂)ဧက ကျွဲ၊ နွား- (၆) ကောင်နှင့်(၁၀)ကြား၊ အခြားပိုင်ဆိုင်မှု ဆိုင်ကယ်၊ TV ၊	၁၁	၄၄%
နွမ်းပါး	အိမ်အခြေအနေ ဝါးထရံကာ၊ သက်ကယ်မိုး၊ ပျဉ်ခင်း၊ မြေယာပိုင်ဆိုင်မှု လယ်(၁)ဧက၊ ယာ(၁)ဧက ကျွဲ၊ နွား- (၃)ကောင်၊ အခြားပိုင်ဆိုင်မှု ဆိုင်ကယ်၊ TV	၈	၃၂%
အလွန်နွမ်းပါး	အိမ်အခြေအနေ၊ ဝါးထရံကာ၊ သက်ကယ်မိုး၊ ပျဉ်ခင်း၊ မြေယာပိုင်ဆိုင်မှု (၁)ဧကအောက် ကျွဲ၊ နွား- မရှိ၊ အခြားပိုင်ဆိုင်မှု မရှိ	၂	၈%
စုစုပေါင်း		၂၅	၁၀၀%



၆.၄ ကျား-မရေးရာကဏ္ဍပိုင်ဆိုင်မှုနှင့်ခွဲခြမ်းစိတ်ဖြာခြင်း

ပိုင်ဆိုင်မှု ခွဲခြမ်းစိတ်ဖြာခြင်း (အမျိုးသမီး)

အထူးခြုံခြင်း			ထိန်းချုပ်ခြင်း		
ဒွေ	သစ်	တော ထွက် ပစ္စည်း	ခါး	အိတ်	ခြောက်
ဝက်	စက်ပစ္စည်း	မိတ်		စက်ပစ္စည်း	ကုတ်
ကြက်	ဆေး ယာ	အု			လက် ယာ
		ကွ			မိတ်
					အု
					တော ထွက်ပစ္စည်း



ဆွေးနွေးချက်

ကျား၊မရေးရာကဏ္ဍ ပိုမိုပေါ်လွင်စေရန်နှင့် ကျား-မတန်းတူညီမျှမှုရှိ/မရှိ သိရှိနိုင်ရန်အတွက် အရင်း အမြစ်များ ကို အများဆုံးအသုံးပြုမှုနှင့် ထိန်းချုပ်မှုအကြောင်းအရာများကိုဆွေးနွေးခဲ့ပါသည်။

သုံးသပ်ချက်

အရင်းအမြစ်များကို အသုံးပြုမှုနှင့် ထိန်းချုပ်မှုတို့တွင် အမျိုးသားများအနေဖြင့် ခွန်အားကို အသုံးပြုပြီးလုပ်ကိုင်ရသော အရင်းအမြစ်များကို ပိုမိုအသုံးပြုမှုနှင့် ထိန်းချုပ်မှုများရှိပါသည်။အမျိုးသမီးများ အနေဖြင့် အရင်းအမြစ်များကို အသုံးပြုမှုနှင့် ထိန်းချုပ်မှုတို့တွင် အမျိုးသားများနည်းတူ မရှိသော်လည်း ကျား၊မ သီးခြား အသုံးပြုရမည်၊ထိန်းချုပ်ရမည်ဟူ၍ ခွဲခြားသတ်မှတ်ထားသည့် အရာများ ကျေးရွာတွင် မရှိသည်ကို တွေ့ရပါသည်။





ဆွေးနွေးချက်

အောက်ပြစ်ဆိုင်ကျေးရွာ ရာသီခွင်ပြ ပြက္ခဒိန်တွင် ရာသီဥတုအခြေအနေသည် တပေါင်းလမှ နယုန်လထိ ပူပြင်းပြီး ဝါဆိုလမှ သီတင်းကျွတ်လအထိ မိုးရာသီဖြစ်ကာ ကျန်လများသည် ဆောင်းရာသီ ဖြစ်သည်။စိုက်ပျိုးရေးတွင် နယုန်လမှ ပြာသိုလထိ စပါးနှမ်းများလုပ်ကိုင်ကြသောကြောင့် လူထုမအားလပ်သည်ကို တွေ့ရပါသည်။လမ်းပန်းဆက်သွယ်ရေးတွင် မိုးတွင်းကာလမှလွဲ၍ ကျန်လများတွင် ကောင်းမွန်သည်ကို တွေ့ရပါသည်။မွေးမြူရေးတွင် ကြက်၊ ဝက်၊ ကျွဲ၊ နွားများကို တနိုင်တပိုင်မွေးမြူကြပြီး စီးပွားဖြစ် မွေးမြူနိုင်မှု မရှိသည်ကိုလည်း တွေ့ရပါသည်။

သောက်သုံးရေတွင် နယုန်လတွင် ရှားပါးမှုရှိပြီး ကျန်လများတွင် ဖူလုံမှုရှိပါသည်။ ဝင်ငွေရရှိမှုတွင် စိုက်ပျိုးရာသီနှင့် ရိတ်သိမ်းများ၌သာ ဝင်ငွေ ရရှိမှုများရှိကြပြီး ကျန်လများတွင် ဝင်ငွေရရှိမှု မရှိသလောက် နည်းပါးပါသည်။ ဝမ်းစာဖူလုံမှုတွင် ဝင်ငွေရရှိသောလများတွင် ဖူလုံမှုရှိပြီး အလုပ်အကိုင်နှင့်ဝင်ငွေမရှိသော တန်ခူး၊ကဆုန်လများတွင် ဝမ်းစာဖူလုံမှုနည်းပါးပါသည်။ပွဲတော်များတွင် တန်ခူးလတွင် သင်္ကြန်ပွဲတော်၊ဝါဆို လတွင် သင်္ကန်း ကပ်ခြင်း ၊သီတင်းကျွတ်လတွင် မီးထွန်းပွဲတော်နှင့် ပြာသို၊တပို့တွဲ၊တပေါင်းလများတွင် အလှူမင်္ဂလာ ပွဲများ ကျင်းပလေ့ရှိသည်ကို တွေ့ရပါသည်။

သုံးသပ်ချက်

စီမံကိန်းလုပ်ငန်းခွဲများအကောင်အထည်ဖော်ဆောင်ရွက်ရာတွင် ကျေးရွာလူထုစိုက်ပျိုးရာသီနှင့်တိုက်ဆိုင် မှုမရှိခြင်း၊ရာသီဥတုနှင့်လမ်းပန်းဆက်သွယ်ရေးကောင်းမွန်ခြင်း၊ဝင်ငွေရရှိမှုနှင့် ဝမ်းစာဖူလုံမှု နည်းပါးသော အချိန် ဖြစ်ခြင်း၊ပွဲတော်များနှင့်တိုက်ဆိုင်မှုနည်းပါးသော အချိန်များဖြစ်သည့် တပို့တွဲ၊တပေါင်း၊တန်ခူး၊ကဆုန်နှင့် နယုန် လများတွင် စီမံကိန်းအကောင်အထည်ဖော်ဆောင်ရွက်ပါ ကျေးရွာလူထု ပူးပေါင်းပါဝင်မှုရရှိနိုင်သလို ကျေးရွာလူထု အတွက် အလုပ်အကိုင်အခွင့်အလမ်းများဖန်တီးပေးမှုဖြစ်သလို ကျေးရွာလူထုလည်း ဝင်ငွေရရှိကာ လူမှုစီးပွားများ အဆင်ပြေလာမည်ဖြစ်ပါသည်။ထိုသို့အဆင်ပြေလာသည်နှင့်အညီ ကျေးရွာသည်လည်း တဖြည်းဖြည်းဖြင့် စည်ပင်ဖွံ့ဖြိုးတိုးတက်လာမည်ဖြစ်ကြောင်း ဆန်းစစ်မိပါသည်။



ဆွေးနွေးချက်

အမျိုးသား၊အမျိုးသမီးများ ကျေးရွာတွင် တန်းတူညီမျှမှုရှိ/မရှိ သိရှိစေနိုင်ရန် ပူးပေါင်းပါဝင်မှု၊ အလုပ်အကိုင်အခွင့်အလမ်း၊ခေါင်းဆောင်မှု၊ ဝင်ငွေ၊အိမ်မှုကိစ္စဆောင်ရွက်မှု၊ပညာရေးလက်လှမ်းမီမှု၊ ဆုံးဖြတ်ချက်ချနိုင်မှု(ရပ်ရေးရွာရေး)၊အရင်းအမြစ်ပေါ်လက်လှမ်းမီမှု အစရှိသည့်ခေါင်းစဉ်ရှစ်မျိုးဖြင့် ကျား၊မ သီးသန့်အုပ်စုခွဲကာ ဆွေးနွေးခဲ့ပါသည်။

သုံးသပ်ချက်

ခေါင်းဆောင်မှု၊ ဆုံးဖြတ်ချက်ချနိုင်မှု၊ ဝင်ငွေရရှိမှုနှင့် အလုပ်အကိုင်အခွင့်အလမ်းတို့တွင် တန်းတူညီမျှ မှုမရှိသေးသည်ကို တွေ့ရပါသည်။အမျိုးသားများ အနေဖြင့် အမျိုးသမီးများကို ခေါင်းဆောင်မှုနေရာ ပေးခြင်း၊ ဆုံးဖြတ်ချက်ချပိုင်ခွင့်ပေးရန် လိုအပ်သလို အလုပ်အကိုင်အခွင့်အလမ်းများ ဖန်တီးပေးရန်လည်းလိုအပ်နေသည်ကို တွေ့ရပါသည်။အိမ်မှုကိစ္စဆောင်ရွက်မှုနှင့် ပညာရေးလက်လှမ်းမီမှုတို့တွင် အမျိုးသမီးများက အဆင့်သာနေသည်ကို တွေ့ရပါသည်။အမျိုးသားများအနေဖြင့် အိမ်မှုကိစ္စ ပိုင်းကူလုပ်ပေးရန်လိုအပ်နေသည်ကို တွေ့ရပါသည်။ပညာရေးလက်လှမ်းမီမှုတွင် အဆင့်တိုးတက်ရန်လိုအပ်နေပါသေးသည်။



ဆွေးနွေးချက်

ကျေးရွာအတွင်းရှိ အဖွဲ့အစည်းများ၊ကျေးရွာပြင်ပတွင်ရှိသည့် အဖွဲ့အစည်းများနှင့် ကျေးရွာလူထု ချိတ်ဆက် ဆောင်ရွက် နေမှုအနေအထား ကို ဆွေးနွေးခဲ့ပါသည်။

သုံးသပ်ချက်

ကျေးရွာအတွင်းရှိ အဖွဲ့အစည်းများဖြစ်သည့် အုပ်ချုပ်ရေး၊ ရပ်မိရပ်ဖ၊ဂေါပက၊စာသင်ကျောင်း ကော်မတီ၊ အမျိုးသား/အမျိုးသမီး အသင်း၊ ဓမ္မစကြာအဖွဲ့၊မိခင်နှင့်ကလေးစီမံကိန်းအထောက်အကူပြု ကော်မတီ တို့နှင့်ကျေးရွာ၏ ဖွံ့ဖြိုးရေးလုပ်ငန်းများကို ချိတ်ဆက်လုပ်ကိုင်ဆောင်ရွက်မှုရှိသလို မြို့နယ်တွင် အထွေထွေ အုပ်ချုပ်ရေး ဦးစီးဌာန၊ ပညာရေးဌာန၊ ကျန်းမာရေးဌာန၊ ကျေးလက်ဒေသဖွံ့ဖြိုးတိုးတက်ရေး ဦးစီးဌာန၊ မွေးမြူရေး၊ မြေစာရင်း၊ သစ်တော၊ ရဲစခန်း၊ လ.ဝ.က၊ စိုက်ဘဏ်၊ သမ၊ လူထုဗဟိုပြုစီမံကိန်း အစရှိသည့် ဌာနများနှင့် သက်ဆိုင်ရာ ကဏ္ဍအလိုက် လိုအပ်သလို ချိတ်ဆက်ဆောင်ရွက်မှုများဖြင့် ကျေးရွာ၏ ဖွံ့ဖြိုးတိုးတက်ရေးကို ချိတ်ဆက်ဆောင် ရွက်လျက်ရှိပါသည်။



ဆွေးနွေးချက်

အမျိုးသမီး၊အမျိုးသားအုပ်စုများမှ ကျေးရွာ အခက်အခဲများကို ဦးစွာဆွေးနွေးခြင်း၊ မျှော်မှန်းချက်များကို ဆွေးနွေးခြင်း၊ အခက်အခဲများကို ဖြေရှင်းနိုင်ရေးအတွက် ဆောင်ရွက်ရမည့် လုပ်ငန်းများကို ဆွေးနွေးခဲ့ကြပါသည်။

သုံးသပ်ချက်

ဆွေးနွေးရရှိလာသော ကျေးရွာဖွံ့ဖြိုးရေး လုပ်ငန်းများအား သက်ဆိုင်ရာ အဖွဲ့အစည်းများနှင့် ချိတ်ဆက်ဆောင်ရွက် သွားရန်လိုအပ်ကြောင်း၊ကျေးရွာခွဲခေါင်းဆောင်များအုပ်စု အုပ်ချုပ်ရေးမှူး များတစ်ဆင့် မြို့နယ် စီမံခန့်ခွဲမှုကော်မတီသို့ ဆက်လက် တင်ပြရန် လိုအပ်ကြောင်းသုံးသပ်ရပါသည်။





၆. ငြိမ်းစားပေးအပ်အစဉ်ပြဇယား (Matrix Ranking)

ကျေးရွာပွဲပြီးရေးအစဉ်

အောက် ဖြစ်ဆဲ

ကျေးရွာအုပ်စု

ဖြစ်ဆဲ

စဉ်	အကြောင်းအရာ	၁	၂	၃	၄	၅	၆	၇	၈	၉	၁၀	ရမှတ်	အဆင့်	မှတ်ချက်
၁	ဆံတောခြင်ခြင်း	X	၁	၁	၁	၁	၁	၁	၁	၁		၇	၁	ပထမဆုံးဖြစ်ခြင်း
၂	စာဖြုတ်ရက်		X	၂	၂	၂	၂	၂	၂	၂		၃	၂	
၃	ပျာစုပေးခြင်း			X	၃	၃	၃	၃	၃	၃		၆	၂	တတိယဆုံးဖြစ်ခြင်း
၄	ကျောက်ကြီးပေးခြင်း				X	၄	၄	၄	၄	၄		၅	၃	စတုတ္ထဆုံး
၅	အောက်ခြင်းပေးခြင်း					X	၅	၅	၅	၅		၁	၇	
၆	ကျေးရွာအုပ်စု						X	၆	၆	၆		၄	၄	
၇	ဖြစ်ဆဲ							X	၇	၇		၂	၆	
၈	အောက်ခြင်း								X	၈		၀	၈	
၉														
၁၀														

မှတ်တမ်းတင်သူ (လူထုစည်းရုံးရေးမှူး)
 ဦးကျော်စွာ

ပါဝင်ဆွေးနွေးသူ ကျား (၁၆) ယောက်၊ မ (၇) ယောက်၊ ရက်စွဲ ၀၄.၁၀.၂၀၂၀



ဆွေးနွေးချက်

ဆွေးနွေးရရှိလာသော ကျေးရွာဖွံ့ဖြိုးရေးလုပ်ငန်းများကို ဦးစားပေးအဆင့် ရွေးချယ်သတ်မှတ်ရန်အတွက် လုပ်ငန်း တစ်ခုနှင့်တစ်ခု နှိုင်းယှဉ် အမှတ်ပေးသည့်စနစ်ကို အသုံးပြုခဲ့ကြပါသည်။

သုံးသပ်ချက်

ဦးစားပေးအဆင့်အလိုက် လူထုဗဟိုပြုစီမံကိန်းမှ ပံ့ပိုးငွေဖြင့်ဆောင်ရွက်ပြီးသော လုပ်ငန်းများ ရှိသကဲ့သို့ အခြား အဖွဲ့အစည်းများနှင့် ချိတ်ဆက်ဆောင်ရွက်ရမည့် လုပ်ငန်းများလည်းရှိပါသည်။ ကိုယ်ထူကိုယ်ထဆောင်ရွက်နိုင်ရေးအတွက် ကျေးရွာလူထုအစည်းအဝေးပွဲများတွင် ချပြဆွေးနွေးသွားရန် လိုအပ်မည်ဖြစ်ပါသည်။





၇။ ကော်မတီဝင်များရွေးချယ်ခြင်းနှင့်ကျေးရွာဖွံ့ဖြိုးရေးအစီအစဉ်ဆောင်ရွက်မှုမှတ်တမ်းခါတ်ပုံများ



အမျိုးသားအုပ်စု၏ မှတ်တမ်းခါတ်ပုံ



အမျိုးသမီးအုပ်စု၏မှတ်တမ်းခါတ်ပုံ



လူငယ်အုပ်စု၏မှတ်တမ်းခါတ်ပုံ



ထိခိုက်လွယ်အုပ်စုများ၏မှတ်တမ်းခါတ်ပုံ



စေတနာ့ဝန်ထမ်းများရွေးချယ်ခြင်းမှတ်တမ်းဓါတ်ပုံ



ကော်မတီရွေးချယ်ခြင်းမှတ်တမ်းဓါတ်ပုံ



ဖွံ့ဖြိုးရေးအဖွဲ့အစည်းရေးဆွဲခြင်းမှတ်တမ်းခါတ်ပုံ



ဖွံ့ဖြိုးရေးအဖွဲ့အစည်းရေးဆွဲခြင်းမှတ်တမ်းခါတ်ပုံ



၈။ ကော်မတီဝင်များစာရင်း

အောက်ပြစ်ဆိုင်ကျေးရွာ စီမံကိန်းအထောက်အကူပြုကော်မတီ

ပြစ်ဆိုင်အုပ်စု

ပထမနှစ် စီမံကိန်းစက်ဝန်း

စဉ်	အမည်	ရာထူး
၁။	ဦးအောင်လွင်	ကျေးရွာစီ/ထောက်ဥက္ကဋ္ဌ
၂။	ဦးထွန်းရွှေ	ဝယ်ယူရေးခေါင်းဆောင်
၃။	ဒေါ်ခင်ပြုံး	ဝယ်ယူရေးဆပ်ကော်မတီအဖွဲ့ဝင်
၄။	ဦးအောင်ဖေ	စောင့်ကြည့်ကြီးကြပ်ရေးခေါင်းဆောင်
၅။	ဒေါ်လှစင်း	စောင့်ကြည့်ကြီးကြပ်ရေးအဖွဲ့ဝင်
၆။	ဦးသိန်းထွန်း	လည်ပတ်/ပြင်ထိန်းခေါင်းဆောင်
၇။	ဒေါ်မပို	လည်ပတ်/ပြင်ထိန်းအဖွဲ့ဝင်
၈။	ဦးအောင်စိုး	ဝေဖန်အကြံပြုဖြေရှင်းရေးအဖွဲ့ဝင်
၉။	ဒေါ်စန်းအေး	ဝေဖန်အကြံပြုဖြေရှင်းရေးအဖွဲ့ဝင်
၁၀။	ဦးကံဌေး	စေတနာ့ဝန်ထမ်း
၁၁။	ဒေါ်တင်စန်း	စေတနာ့ဝန်ထမ်း
၁၂။	ဒေါ်ခင်မြိုင်	ကျေးရွာငွေစာရင်းကိုင်



အောက်ပြစ်ဆိုင်ကျေးရွာ စီမံကိန်းအထောက်အကူပြုကော်မတီ

ပြစ်ဆိုင်အုပ်စု

ဒုတိယနှစ် စီမံကိန်းစက်ဝန်း

စဉ်	အမည်	ရာထူး
၁။	ဦးဖိုးထွား	ကျေးရွာစီ/ထောက်ဥက္ကဋ္ဌ
၂။	ဒေါ်မပို	ကျေးရွာစီ/ထောက်ဥက္ကဋ္ဌ
၃။	ဦးအောင်ဖေ	ဝယ်ယူရေးခေါင်းဆောင်
၄။	ဦးထွန်းရွှေ	ဝယ်ယူရေးဆပ်ကော်မတီမှတ်တမ်းထိန်း
၅။	ဒေါ်ခင်ပြုံး	ဝယ်ယူရေးဆပ်ကော်မတီအဖွဲ့ဝင်
၆။	ဦးကံမောင်	စောင့်ကြည့်ကြီးကြပ်ရေးခေါင်းဆောင်
၇။	ဒေါ်လှစင်း	စောင့်ကြည့်ကြီးကြပ်ရေးအဖွဲ့ဝင်
၈။	ဒေါ်စန်းအေး	စောင့်ကြည့်ကြီးကြပ်ရေးအဖွဲ့ဝင်
၉။	ဦးလှဖေ	လည်ပတ်/ပြင်ထိန်းခေါင်းဆောင်
၁၀။	ဒေါ်ချောစိန်	လည်ပတ်/ပြင်ထိန်းအဖွဲ့ဝင်
၁၁။	ဒေါ်တင်စန်း	လည်ပတ်/ပြင်ထိန်းအဖွဲ့ဝင်
၁၂။	ဦးဝင်းနိုင်	ဝေဖန်အကြံပြုဖြေရှင်းရေးအဖွဲ့ဝင်
၁၃။	ဒေါ်ပွဲကြည်	ဝေဖန်အကြံပြုဖြေရှင်းရေးအဖွဲ့ဝင်
၁၄။	ဦးမြင့်အောင်	စေတနာ့ဝန်ထမ်း
၁၅။	ဒေါ်ဇင်မာသိန်း	စေတနာ့ဝန်ထမ်း
၁၆။	ဦးအောင်လွင်	ကျေးရွာငွေစာရင်းကိုင်



အောက်ပြစ်ဆိုင်ကျေးရွာ စီမံကိန်းအထောက်အကူပြုကော်မတီ

ပြစ်ဆိုင်အုပ်စု

တတိယနှစ် စီမံကိန်းစက်ဝန်း

စဉ်	အမည်	ရာထူး
၁။	ဦးဖိုးထွား	ကျေးရွာစီ/ထောက်ဥက္ကဋ္ဌ
၂။	ဒေါ်မပို	ကျေးရွာစီ/ထောက်ဥက္ကဋ္ဌ
၃။	ဦးထွန်းရွှေ	ဝယ်ယူရေးခေါင်းဆောင်
၄။	ဒေါ်ခင်ပြုံး	ဝယ်ယူရေးဆပ်ကော်မတီမှတ်တမ်းထိန်း
၅။	ဦးအောင်လွင်	ဝယ်ယူရေးဆပ်ကော်မတီအဖွဲ့ဝင်
၆။	ဦးသန်းမြင့်	စောင့်ကြည့်ကြီးကြပ်ရေးခေါင်းဆောင်
၇။	ဒေါ်လှစင်း	စောင့်ကြည့်ကြီးကြပ်ရေးအဖွဲ့ဝင်
၈။	ဒေါ်စန်းအေး	စောင့်ကြည့်ကြီးကြပ်ရေးအဖွဲ့ဝင်
၉။	ဦးလှဖေ	လည်ပတ်/ပြင်ထိန်းခေါင်းဆောင်
၁၀။	ဒေါ်ချောစိန်	လည်ပတ်/ပြင်ထိန်းအဖွဲ့ဝင်
၁၁။	ဒေါ်ဝင်းရီ	လည်ပတ်/ပြင်ထိန်းအဖွဲ့ဝင်
၁၂။	ဦးစိုးသန်း	ဝေဖန်အကြံပြုဖြေရှင်းရေးအဖွဲ့ဝင်
၁၃။	ဒေါ်စိန်ကြည်	ဝေဖန်အကြံပြုဖြေရှင်းရေးအဖွဲ့ဝင်
၁၄။	ဦးတင်အောင်	စေတနာ့ဝန်ထမ်း
၁၅။	ဒေါ်ထွေးညို	စေတနာ့ဝန်ထမ်း
၁၆။	ဦးအောင်ဖေ	ကျေးရွာငွေစာရင်းကိုင်



အောက်ပြစ်ဆိုင်ကျေးရွာ စီမံကိန်းအထောက်အကူပြုကော်မတီ
ပြစ်ဆိုင်အုပ်စု

စတုတ္ထနှစ် စီမံကိန်းစက်ဝန်း

စဉ်	အမည်	ရာထူး
၁။	ဦးဖိုးထွား	ကျေးရွာစီ/ထောက်ဥက္ကဋ္ဌ
၂။	ဒေါ်မပို	ကျေးရွာစီ/ထောက်ဥက္ကဋ္ဌ
၃။	ဦးထွန်းရွှေ	ဝယ်ယူရေးခေါင်းဆောင်
၄။	ဒေါ်ခင်ပြုံး	ဝယ်ယူရေးဆပ်ကော်မတီမှတ်တမ်းထိန်း
၅။	ဦးအောင်လွင်	ဝယ်ယူရေးဆပ်ကော်မတီအဖွဲ့ဝင်
၆။	ဦးသန်းမြင့်	စောင့်ကြည့်ကြီးကြပ်ရေးခေါင်းဆောင်
၇။	ဒေါ်လှစင်း	စောင့်ကြည့်ကြီးကြပ်ရေးအဖွဲ့ဝင်
၈။	ဒေါ်စန်းအေး	စောင့်ကြည့်ကြီးကြပ်ရေးအဖွဲ့ဝင်
၉။	ဦးလှဖေ	လည်ပတ်/ပြင်ထိန်းခေါင်းဆောင်
၁၀။	ဒေါ်ချောစိန်	လည်ပတ်/ပြင်ထိန်းအဖွဲ့ဝင်
၁၁။	ဒေါ်ဝင်းရီ	လည်ပတ်/ပြင်ထိန်းအဖွဲ့ဝင်
၁၂။	ဦးအောင်ဦး	ဝေဖန်အကြံပြုဖြေရှင်းရေးအဖွဲ့ဝင်
၁၃။	ဒေါ်စိန်ကြည်	ဝေဖန်အကြံပြုဖြေရှင်းရေးအဖွဲ့ဝင်
၁၄။	ဦးအောင်ဆန်းလင်း	စေတနာ့ဝန်ထမ်း
၁၅။	ဒေါ်ပွဲကြည်	စေတနာ့ဝန်ထမ်း
၁၆။	ဦးအောင်ဖေ	ကျေးရွာငွေစာရင်းကိုင်



(သ) လမ်းပန်းဆက်သွယ်ရေး (အမှန်ဖြစ်ပါ)	ကျောက်လမ်း ()	တက္ကရာ ()	တွန်းကရစ် ()	ဆိုင်ကယ်လမ်း ()	ကျောက်ရစ် ()
	မြေ (✓)	လှသွားလမ်း (✓)		အခြား _____	
(င) ကျေးရွာဖွံ့ဖြိုးရေး စီမံကိန်း (Village Development Plan) (အမှန်ဖြစ်ပါ)					
(၁) လူထုဝတ်ပြုစီမံကိန်း မတိုင်မီက ကျေးရွာစီမံကိန်း ရှိသလား	ရဲ့/ မရဲ့/ မသိ				
(၂) ရဲ့လျှင် မည်သည့်နှစ်က ရေးဆွဲခဲ့လဲ	_____ နှစ်/ မသိပါ				
(၃) မြို့နယ်အတွင်းပြုချက် ရရှိထားသလား	ရဲ့/ မရဲ့/ မသိ				
(စ) ဆီးအကွာအဝေး (Distance)					
(၁) ရွာ (အလယ်) မှ ကျေးရွာအုပ်စု (အလယ်) အကွာအဝေး	မိုင်/မာလုံ _____ /မသိပါ				
(၂) ဤရွာနှင့် ကျေးရွာအုပ်စု (အလယ်) သွားချိန်	_____ နာရီ				
ခြောက်သွေ့ရာသီ - ထော်လာရီ/ ဆိုင်ကယ်/ ခြေလျင်/ မြည်း/ လှေ/ အခြား _____	() နာရီ				
နွားရာသီ - ထော်လာရီ/ ဆိုင်ကယ်/ ခြေလျင်/ မြည်း/ လှေ/ အခြား _____	() နာရီ				
(ဆ) သဘာဝဘေး ဤကျေးရွာတွင် ရေကြီးခြင်းကဲ့သို့သော သဘာဝဘေး ကျရောက်ခဲ့မှု					
- မရှိ					
- ရှိ (ဖော်ပြရန်)					
ဦးစိုးသန်း					
ရာခိုင်နှုန်း အမည်					
လက်မှတ်	ရက်စွဲ - ၁၇-၂-၂၀၁၅				
ညွှန်ကြားရေးမှူး အမည်	ဦးအင်းလွင်				
လက်မှတ်	shh.				
	ရက်စွဲ				



ပုံစံ - ၈-၁ - ကျေးရွာ အချက်အလက် (FORM PC 1)

လမ်းညွှန်ရွက်/ ကျေးရွာတစ်ရွာသို့ ပထမဆုံး မိတ်ဆက်ခရီးသွားရောက်သောအခါ လူထုစည်းရုံးရေးပူးပေါင်း			
ကျေးရွာခေါင်းဆောင်များအား ကျေးရွာအချက်အလက်များကို မေတ္တာရပ်ခံ၍ တောင်းခံရမည်။ ဤအချက်အလက်များကို			
စီမံကိန်းမိတ်ဆက်အစည်းဝေးမတိုင်မီ တောင်းခံရမည်။ စီမံကိန်းမိတ်ဆက်အစည်းဝေးတွင် လူထုစည်းရုံးရေးပူးပေါင်း			
ဤအချက်အလက်များအား စစ်ဆေးပြီး မှန်ကန်အောင်ပြုလုပ်ရမည်။ ပြန်နောက်တွင် လူထုစည်းရုံးရေးပူးပေါင်း			
သတင်းအချက်အလက်ထိသို့ Tablets မှတစ်ဆင့် ဖြည့်သွင်းရမည်။			
ရာအိမ်ပူးအမည်	၅.၈၆.၆၆	ဖုန်း	စည်းရုံးရေးပူးအမည်
ပြည်နယ်/ တိုင်းဒေသကြီး	မန္တလေး	ကျေးရွာအုပ်စု	ကျေးရွာ
	၁၆၈၁၁၇	၆၆၁၆	၆၆၆၆၆၆၆၆

(က) လူဦးရေ

တိုင်းရင်းသား	အိမ်ထောင်စုပေါင်း	ကိုးကွယ်သည့်ဘာသာ	အိမ်ထောင်စုပေါင်း
၁။ ဗမာ	၂၅	၂။ ဗုဒ္ဓ	၂၅
၂။ ကရင်	၁	၃။	
၃။		၄။	
၄။ အခြားတိုင်းရင်းသား လူမျိုးစုများ		၄။	

	ကျား (အရေအတွက်)	မ (အရေအတွက်)
လူဦးရေ	၁၅၀	၈၀
အိမ်ထောင်ဦးစီး	၂၅	-

(ခ) ကျေးရွာရှိ အခြေခံ အဆောက်အအုံ (Facilities)

ပညာရေး	ခြံပိ	ကျန်းမာရေး	ခြံပိ	ဘာသာရေး	ခြံပိ
အထက်တန်းကျောင်း	<input type="checkbox"/>	ဆေးရုံ	<input type="checkbox"/>	ဘုရား/ဇေတီ	<input type="checkbox"/>
အလယ်တန်းကျောင်း	<input type="checkbox"/>	ကျန်းမာရေးဌာန	<input type="checkbox"/>	ဘုန်းကြီးကျောင်း	<input type="checkbox"/>
မူလတန်းကျောင်း	<input type="checkbox"/>	ကျန်းမာရေးဌာနခွဲ	<input type="checkbox"/>	ဟိန္ဒူဘုရားကျောင်း	<input type="checkbox"/>
မူကြိုကျောင်း	<input type="checkbox"/>	ဆေးပေးခန်း	<input type="checkbox"/>	ခရစ်ယာန်ဘုရားကျောင်း	<input type="checkbox"/>
အခြား	<input type="checkbox"/>	အခြား	<input type="checkbox"/>	ဗလီ	<input type="checkbox"/>
				အခြား	<input type="checkbox"/>
မှတ်ချက်		မှတ်ချက်		မှတ်ချက်	

(ဂ) ကျွမ်းကျင်သူများမှတ်တမ်း ၊ ကျေးရွာတွင်နေထိုင်သော သို့မဟုတ် တခြားရွာမှလာရောက်သောကျွမ်းကျင်သူများ

ပညာရေး	နေထိုင်	လည်ပတ်	ကျန်းမာရေး	နေထိုင်	လည်ပတ်	တည်ဆောက်ရေး	နေထိုင်	လည်ပတ်
မူလတန်းပြဆရာ/ဆရာမ	<input type="checkbox"/>	<input type="checkbox"/>	ဆရာဝန်	<input type="checkbox"/>	<input type="checkbox"/>	လက်သမား	<input type="checkbox"/>	<input type="checkbox"/>
အလယ်တန်းပြဆရာ/ဆရာမ	<input type="checkbox"/>	<input type="checkbox"/>	လ/ထကျန်းမာရေးပူး	<input type="checkbox"/>	<input type="checkbox"/>	ပန်းရန်	<input type="checkbox"/>	<input type="checkbox"/>
အထက်တန်းပြဆရာ/ဆရာမ	<input type="checkbox"/>	<input type="checkbox"/>	အမျိုးသမီးကျန်းမာရေးဆရာမ	<input type="checkbox"/>	<input type="checkbox"/>	လှုပ်စစ်ဆိုင်ရာ	<input type="checkbox"/>	<input type="checkbox"/>
မူကြိုဆရာ/ဆရာမ	<input type="checkbox"/>	<input type="checkbox"/>	အရဲသားများ	<input checked="" type="checkbox"/>	<input type="checkbox"/>	ရေပိုက်သွယ်သူ	<input type="checkbox"/>	<input type="checkbox"/>
အခြား	<input type="checkbox"/>	<input type="checkbox"/>	ပြည်သူ့ကျန်းမာရေးလုပ်သား ၁/၂	<input type="checkbox"/>	<input type="checkbox"/>	စက်ပြင်ဆရာ	<input type="checkbox"/>	<input type="checkbox"/>
မှတ်ချက်			မှတ်ချက်			မှတ်ချက်		



(ဃ) ကျေးရွာသို့ ရောက်ရှိနိုင်သည့်လမ်းအခြေအနေ / ကျေးရွာတစ်ရွာသည် ၎င်း၏ကျေးရွာအုပ်စုနှင့် ဆက်သွယ်ထားသော လမ်းအခြေအနေ (အောက်ပါတို့ကိုပိုင်းပါ)

ကျောက်ကြမ်းလမ်း: ကတ္တရာလမ်း: ကွန်ကရစ်လမ်း: မော်တော်ဆိုင်ကယ်လမ်း: ✓
ကျောက်ခင်းလမ်း: ပြေသားလမ်း: ✓ လှသွားလမ်း: အခြား: _____

(င) ကျေးရွာဖွံ့ဖြိုးရေး စီမံကိန်း (Village Development Plan) (အမှန်ဖြစ်ပါ)

(၁) လူထုပတ်ပြုစီမံကိန်း မတိုင်မီက ကျေးရွာစီမံကိန်း ရှိသလား: ရှိ/ မရှိ/ မသိ
(၂) ရှိလျှင် မည်သည့်နှစ်က ရေးဆွဲခဲ့သလဲ: _____ နှစ်/ မသိပါ
(၃) မြို့နယ်အတည်ပြုချက် ရရှိထားသလား: ရှိ/ မရှိ/ မသိ

(စ) ခရီးအကွာအဝေး (Distance)

(၁) ရွာ (အလယ်) မှ ကျေးရွာအုပ်စု (အလယ်) အကွာအဝေး: မိုင်/ဇာလုံ _____ / မသိပါ

(၂) ဤရွာနှင့် ကျေးရွာအုပ်စုရွာ (အလယ်) သွားရန်
ခြောက်သွေ့ရာသီ - ထော်လာဂျီ/ ဆိုင်ကယ်/ ခြေလျင် / မြည်း/ လှေ/ အခြား: _____ (၆၁၀) နာရီ
မိုးရာသီ - ထော်လာဂျီ/ ဆိုင်ကယ်/ ခြေလျင်/ မြည်း/ လှေ/ အခြား: _____ (၀:၁၀) နာရီ

(ဆ) သဘာဝဘေး ဤကျေးရွာတွင် ရေကြီးခြင်းကိုသို့သော် သဘာဝဘေး ကျရောက်ခဲ့မှု
- မရှိ □ ရှိ (ဖော်ပြရန်) _____

(ဇ) ကျေးရွာတွင် ခွဲစည်းထားသော အဖွဲ့အစည်းများ
လူထုပတ်ပြုစီမံကိန်းမတိုင်မီ ဤကျေးရွာတွင် ကျေးရွာဖွံ့ဖြိုးရေးအတွက် အစိုးရ(သို့)ရွာသားများကိုယ်တိုင်(သို့) စီမံကိန်းတစ်ခုခုမှ
ခွဲစည်းထားသည့် အဖွဲ့အစည်းများရှိပါသလား။

.....
.....
.....

ရာအိမ်မှူး အမည် ဦးဝင်းဇေ

လက်မှတ် ရက်စွဲ ၁၀/၀၅/၂၀၁၆

စည်းရုံးရေးမှူး အမည် ဦးအင်းထွန်း

လက်မှတ် ရက်စွဲ ၁၀/၀၅/၂၀၁၆



ပုံစံ - ၈ - ၁ ကျေးရွာအခြေခံအချက်အလက်များ (Form PC 1)

လမ်းညွှန်ချက်၊ ကျေးရွာတစ်ရွာသို့ ပထမဆုံးမိတ်ဆက်ခရီး သွားရောက်သောအခါ လူထုစည်းရုံးရေးမှူးသည် ကျေးရွာခေါင်းဆောင်များအား ကျေးရွာအချက်အလက်များကို မေတ္တာရပ်ခံ၍ တောင်းခံရသည်။ ဤအချက်အလက်များကို စီမံကိန်းမိတ်ဆက်အစည်းပေးမတိုင်မီတောင်းခံရမည်။ စီမံကိန်းမိတ်ဆက်အစည်းပေးတွင် လူထုစည်းရုံးရေးမှူးသည် ဤအချက်အလက်များအား စစ်ဆေးပြီး မှန်ကန်အောင်ပြုလုပ်ရမည်။ ပြီးနောက်တွင် လူထုစည်းရုံးရေးမှူးမှ သတင်းအချက်အလက်ထံသို့ Tablets မှ တဆင့် ဖြည့်သွင်းရမည်။

ကျေးရွာခေါင်းဆောင် အမည် ဦးဝင်းမောင်	ကျေးရွာခေါင်းဆောင်၏ ဖုန်းနံပါတ်	လူထုစည်းရုံးရေးမှူး၏ အမည် ဦးအောင်အောင်
ပြည်နယ်/5တိုင်းဒေသကြီး စစ်ကိုင်း	မြို့နယ် ဖလံလှိုင်ရွာ	ကျေးရွာအုပ်စု ပြင်ဆိုင်
		ကျေးရွာ ကျောက်ပြင်ဆိုင်

က။ လူဦးရေ

လူမျိုးစု	အိမ်ထောင်စုအရေအတွက်	ကိုးကွယ်သည့်ဘာသာ	အိမ်ထောင်စုအရေအတွက်
လူမျိုးစု (၁) မြန်မာ	၂၅	ဘာသာ (၁) မြို့မိ	
လူမျိုးစု (၂) -----		ဘာသာ (၂) -----	
လူမျိုးစု (၃) -----		ဘာသာ (၃) -----	
လူမျိုးစုရော အခြား -----		ဘာသာရော -----	
	အရေအတွက်	ကျား	မ
မသန်စွမ်းသူများ			
သက်ကြီးရွယ်အိုများ (၆၅ နှစ် နှင့် အထက်)	၁၅	၄	၁၁၈
စစ်ဘေးရှောင်			

	အမျိုးသား (အရေအတွက်)	အမျိုးသမီး (အရေအတွက်)
လူဦးရေ		
လူမျိုးစု (၁) မြန်မာ	၇၂	၈၄
လူမျိုးစု (၂) -----		
လူမျိုးစု (၃) -----		
အခြား		
အိမ်ထောင်စုဦးစီး	၂၀	၅

(ခ) အခြေခံအဆောက်အအုံ အသုံးအဆောင်များ

ဇာသင်ကျောင်း	အမှတ် ခြံစံပါ	ကျန်းမာရေး	အမှတ် ခြံစံပါ	ဘာသာရေး အဆောက် အအုံများ	အမှတ် ခြံစံပါ
အထက်တန်းကျောင်း	<input type="checkbox"/>	ဆေးရုံ	<input type="checkbox"/>	စေတီ	<input type="checkbox"/>
အလယ်တန်းကျောင်း	<input type="checkbox"/>	ကျန်းမာရေးဌာန	<input type="checkbox"/>	ဘုန်းကြီးကျောင်း	<input type="checkbox"/>
မူလတန်းကျောင်း	<input type="checkbox"/>	ကျန်းမာရေးဌာနခွဲ	<input type="checkbox"/>	ဟိန္ဒူဘုရားကျောင်း	<input type="checkbox"/>
မူကြိုကျောင်း	<input type="checkbox"/>	ဆေးပေးခန်း	<input type="checkbox"/>	ခရစ်ယာန်ကျောင်း	<input type="checkbox"/>
အခြား	<input type="checkbox"/>	အခြား	<input type="checkbox"/>	ဗလီ	<input type="checkbox"/>
				အခြား	<input type="checkbox"/>
မှတ်ချက်		မှတ်ချက်		မှတ်ချက်	



(ဂ) ကျွမ်းကျင်သူများမှတ်တမ်း (ကျေးရွာတွင်နေထိုင်သော သို့မဟုတ် အခြားရွာမှလာရောက်သော ကျွမ်းကျင်သူများ)

(ခ) စာသင်ကျောင်း			(၂) ကျန်းမာရေး			(၃) လက်မှုညာရှင်		
	ရွာတွင်နေထိုင်သူ	အခြားရွာမှလာသူ		ရွာတွင်နေထိုင်သူ	အခြားရွာမှလာသူ		ရွာတွင်နေထိုင်သူ	အခြားရွာမှလာသူ
မူလတန်းပြဆရာ/မ	<input type="checkbox"/>	<input type="checkbox"/>	ဆရာလန်	<input type="checkbox"/>	<input type="checkbox"/>	လက်သမား	<input checked="" type="checkbox"/>	<input type="checkbox"/>
အထက်တန်းပြဆရာ/မ	<input type="checkbox"/>	<input type="checkbox"/>	လက်ထောက်ကျန်းမာရေးမှူး	<input type="checkbox"/>	<input type="checkbox"/>	ပန်းရံ	<input checked="" type="checkbox"/>	<input type="checkbox"/>
အလယ်တန်းပြဆရာ/မ	<input type="checkbox"/>	<input type="checkbox"/>	အမျိုးသမီးကျန်းမာရေးဆရာမ	<input type="checkbox"/>	<input type="checkbox"/>	လျှပ်စစ်ကျွမ်းကျင်၊ မီးသမား	<input type="checkbox"/>	<input type="checkbox"/>
မူကြိုဆရာ/မ	<input type="checkbox"/>	<input type="checkbox"/>	သားဖွားဆရာမ (၂ ဦး)	<input checked="" type="checkbox"/>	<input type="checkbox"/>	ရေပိုက်သွယ်သူ	<input type="checkbox"/>	<input type="checkbox"/>
အခြား	<input type="checkbox"/>	<input type="checkbox"/>	ပြည်သူ့ကျန်းမာရေးလုပ်သား	<input type="checkbox"/>	<input type="checkbox"/>	စက်ပြင်ဆရာ	<input type="checkbox"/>	<input type="checkbox"/>
မှတ်ချက်			မှတ်ချက်			မှတ်ချက်		

(ဃ) ကျေးရွာသို့ ရောက်ရှိနိုင်သည့် လမ်းအခြေအနေ / ကျေးရွာတစ်ရွာသည် ၎င်း၏ ကျေးရွာအုပ်စုနှင့် ဆက်သွယ်ထားသော လမ်းအခြေအနေ (အောက်ပါတို့ကိုရိုင်းပါ)

ကျောက်ကြမ်းလမ်း: ကတ္တရာလမ်း: ကွန်ကရစ်လမ်း: မော်တော်ဆိုင်ကယ်လမ်း:
 ကျောက်ခင်းလမ်း: ဝဲပြေးလမ်း: လူသွားလမ်း: အခြား: _____

(င) ကျေးရွာဖွံ့ဖြိုးမှုစီမံချက် ရိုင်းပါ
 (၁) လူထုပဟိုပြုစီမံကိန်းမစတင်မီ ဤကျေးရွာတွင်ကျေးရွာဖွံ့ဖြိုးမှု စီမံချက်ရှိခဲ့ပါသလား? ရှိပါသည်/မရှိပါ/မသိပါ
 (၂) ရှိခဲ့ပါလျှင် ဤစီမံချက်ကို မည်သည့် ခုနှစ်တွင်ပြင်ဆင်ခဲ့ပါသနည်း? နှစ်-----/မသိပါ
 (၃) ဤစီမံချက်ကို မြို့နယ်မှအတည်ပြုခဲ့ပါသလား? ပြုခဲ့ပါသည်/မပြုခဲ့ပါ /မသိပါ

(စ) ခရီးအကွာအဝေး
 (၁) ဤကျေးရွာ၏ပဟိုမှ ၎င်းကျေးရွာအုပ်စု၏ပဟိုအထိ ခရီးခိုင်းမည်မျှကွာဝေးသနည်း? ခိုင်း-----/မသိပါ

(၂) ဤကျေးရွာမှ ၎င်းကျေးရွာအုပ်စုပဟိုအထိ သွားလာရာတွင်ကြာမြင့်သည့်အချိန်၊
 ခြောက်သွေ့ရာသီတွင်ကြာချိန်-----
 ဆော်လာရီး/မော်တော်ဆိုင်ကယ်/ခြေလျင်/လား/မော်တော်ဘုတ်/
 အခြား: -----
 မိုးရာသီတွင်ကြာချိန်-----
 ဆော်လာရီး/မော်တော်ဆိုင်ကယ်/ခြေလျင်/လား/မော်တော်ဘုတ်/
 အခြား: -----

(ဆ) ပတ်ဝန်းကျင်ဆိုင်ရာ သဘာဝဘေးအန္တရာယ်
 ဤကျေးရွာတွင် ရေကြီးခြင်းကဲ့သို့ သဘာဝဘေးအန္တရာယ်ကျရောက်ဖူးခြင်း ရှိပါသလား။
 မရှိပါ ရှိပါသည် ရှိလျှင်ဖော်ပြပါ -----

(ဇ) ကျေးရွာတွင် ဖွဲ့စည်းထားသော အဖွဲ့အစည်းများ
 လူထုပဟိုပြုစီမံကိန်းမတိုင်မီ ဤကျေးရွာတွင် ကျေးရွာဖွံ့ဖြိုးရေးအတွက် အစိုးရ (သို့) ရွာသားများကိုယ်တိုင်(သို့) စီမံကိန်းတစ်ခုခုမှ ဖွဲ့စည်းထားသည့် အဖွဲ့အစည်းများရှိပါသလား။

(၁) -----
 (၂) -----



၁၅) အထွေထွေအုပ်ချုပ်ရေး ဦးစီးဌာန (GAD) မှ မှတ်တမ်းတင်ထားခြင်း
 ဤကျေးရွာသည် အထွေထွေအုပ်ချုပ်ရေး ဦးစီးဌာန (GAD) မှ မှတ်တမ်းတင်ထားမှု ရှိပါသလား။
 မရှိပါ ရှိပါသည်

ကျေးရွာခေါင်းဆောင်

အမည် ဦးကျော်စွာ

ရပ်၊
လက်မှတ်

နေ့စွဲ ၁၂.၁.၂၀၁၇

လူထုစည်းရုံးရေးမှူး

အမည် ဦးကျော်စွာ

(Signature)

၁၂.၁.၂၀၁၇



ပုံစံ - ၈ - ၁ ကျေးရွာအခြေခံအချက်အလက်များ (Form PC 1)

လမ်းညွှန်ချက်။ ကျေးရွာတစ်ရွာသို့ ပထမဆုံးမိတ်ဆက်ခရီး သွားရောက်သောအခါ လူထုစည်းရုံးရေးမှူးသည် ကျေးရွာခေါင်းဆောင်များအား ကျေးရွာအချက်အလက်များကို မေတ္တာရပ်ခံ၍ တောင်းခံရမည်။ ဤအချက်အလက်များကို စီမံကိန်းမိတ်ဆက်အစည်းဝေးတွင် ပြန်လည်လေ့လာပြီး လူထုစည်းရုံးရေးမှူးသည် ဤအချက်အလက်များအား စစ်ဆေးပြီး မှန်ကန်အောင်ပြုလုပ်ရမည်။ ပြီးနောက်တွင် လူထုစည်းရုံးရေးမှူးမှ သတင်းအချက်အလက်ထိသို့ Tablets မှ တဆင့် ပြည့်သွင်းရမည်။

ကျေးရွာခေါင်းဆောင် အမည် <u>ဦးဝေလေ</u>	ကျေးရွာခေါင်းဆောင်၏ နန်းနံပါတ်	လူထုစည်းရုံးရေးမှူး၏ အမည် <u>ဦးစောစော</u>
ပြည်နယ်/တိုင်းဒေသကြီး <u>ဧရာဝတီ</u>	မြို့နယ် <u>ပုသိမ်</u>	ကျေးရွာအုပ်စု <u>မြစ်အိုင်</u>
		ကျေးရွာအောက်ခြေစံချိန် <u>အောက်ခြေစံချိန်</u>

လူမျိုးစု	အိမ်ထောင်စုအရေအတွက်	ကိုးကွယ်သည့်ဘာသာ	အိမ်ထောင်စုအရေအတွက်
လူမျိုးစု (၁) <u>ဗမာ</u>	<u>၂၅</u>	ဘာသာ (၁) <u>ဗုဒ္ဓ</u>	<u>၂၅</u>
လူမျိုးစု (၂) -----		ဘာသာ (၂) -----	
လူမျိုးစု (၃) -----		ဘာသာ (၃) -----	
လူမျိုးစုရောအခြား -----		ဘာသာရော -----	
မသန်စွမ်းသူများ	အရေအတွက်	<u>၈၈</u>	<u>၉</u>
သက်ကြီးရွယ်အိုများ (၆၅ နှစ် နှင့် အထက်)	<u>၁၅</u>	<u>၄</u>	<u>၁၁</u>
စာမတတ်သူများ			

လူဦးရေ	အမျိုးသား (အရေအတွက်)	အမျိုးသမီး (အရေအတွက်)
လူမျိုးစု (၁) <u>ဗမာ</u>	<u>၇၅</u>	<u>၈၆</u>
လူမျိုးစု (၂) -----		
လူမျိုးစု (၃) -----		
အခြား -----		
အိမ်ထောင်ဦးစီး	<u>၂၀</u>	<u>၅</u>

(၈) အခြေခံအဆောက်အအုံ အသုံးအဆောင်များ

စာသင်ကျောင်း	အမှတ်ခြံစိမ့်	ကျန်းမာရေး	အမှတ်ခြံစိမ့်	ဘာသာရေး အဆောက်အအုံများ	အမှတ်ခြံစိမ့်
အသက်တန်းကျောင်း	<input type="checkbox"/>	ဆေးရုံ	<input type="checkbox"/>	စေတီ	<input type="checkbox"/>
အလယ်တန်းကျောင်း	<input type="checkbox"/>	ကျန်းမာရေးဌာန	<input type="checkbox"/>	ဘုန်းကြီးကျောင်း	<input type="checkbox"/>
မူလတန်းကျောင်း	<input type="checkbox"/>	ကျန်းမာရေးဌာနခွဲ	<input type="checkbox"/>	ဟိန္ဒူဘုရားကျောင်း	<input type="checkbox"/>
မူကြိုကျောင်း	<input type="checkbox"/>	ဆေးပေးခန်း	<input type="checkbox"/>	ခရစ်ယာန်ကျောင်း	<input type="checkbox"/>
အခြား	<input type="checkbox"/>	အခြား	<input type="checkbox"/>	ဗလီ	<input type="checkbox"/>
				အခြား	<input type="checkbox"/>
မှတ်ချက်		မှတ်ချက်		မှတ်ချက်	



(ဂ) ကျွမ်းကျင်သူများမှတ်တမ်း (ကျေးရွာတွင်နေထိုင်သော သို့မဟုတ် ထုတ်လုပ်ရေးများလာရောက်သော ကျွမ်းကျင်သူများ)

	(၁) စာသင်ကျောင်း			(၂) ကျန်းမာရေး			(၃) လက်မှုပညာရှင်	
	ရွာတွင်နေထိုင်သူ	အခြားရွာမှလာသူ		ရွာတွင်နေထိုင်သူ	အခြားရွာမှလာသူ		ရွာတွင်နေထိုင်သူ	အခြားရွာမှလာသူ
မူလတန်းပြဆရာ/မ	<input type="checkbox"/>	<input type="checkbox"/>	ဆရာဝန်	<input type="checkbox"/>	<input type="checkbox"/>	လက်သမား	<input checked="" type="checkbox"/>	<input type="checkbox"/>
အထက်တန်းပြဆရာ/မ	<input type="checkbox"/>	<input type="checkbox"/>	လက်ထောက်ကျန်းမာရေးမှူး	<input type="checkbox"/>	<input type="checkbox"/>	ပန်းရံ	<input checked="" type="checkbox"/>	<input type="checkbox"/>
အလယ်တန်းပြဆရာ/မ	<input type="checkbox"/>	<input type="checkbox"/>	အမျိုးသမီးကျန်းမာရေးဆရာမ	<input type="checkbox"/>	<input type="checkbox"/>	လျှပ်စစ်ကျွမ်းကျင်၊ မီးသမား	<input type="checkbox"/>	<input type="checkbox"/>
မူကြိုဆရာ/မ	<input type="checkbox"/>	<input type="checkbox"/>	သားဖွားစား ရာမ (ဒုတိယ)	<input checked="" type="checkbox"/>	<input type="checkbox"/>	ရေပိုက်သွယ်သူ	<input type="checkbox"/>	<input type="checkbox"/>
အခြား	<input type="checkbox"/>	<input type="checkbox"/>	ပြည်သူ့ကျန်းမာရေးလုပ်သား	<input type="checkbox"/>	<input type="checkbox"/>	စက်ပြင်ဆရာ	<input type="checkbox"/>	<input type="checkbox"/>
မှတ်ချက်			မှတ်ချက်			မှတ်ချက်		

(ဃ) ကျေးရွာသို့ ရောက်ရှိနိုင်သည့် လမ်းအခြေအနေ / ကျေးရွာတစ်ရွာသည် ၎င်း၏ ကျေးရွာအုပ်စုနှင့် ဆက်သွယ်ထားသော လမ်းအခြေအနေ (အောက်ပါပုလိပ်စိုင်းပါ)

ကျောက်ကြမ်းလမ်း: _____
 ကျောက်ခင်းလမ်း: _____
 ကတ္တရာ၊ ပမ်း: _____
 မြေသားလမ်း:
 တွန်ကရစ်လမ်း: _____
 လူသွားလမ်း:
 မော်တော်ဆိုင်ကယ်လမ်း:
 အခြား: _____

(င) ကျေးရွာဖွံ့ဖြိုးမှုစီမံချက်

(၁) လူထုပဟိုပြုစီမံကိန်းမစတင်မီ ဤကျေးရွာတွင်ကျေးရွာဖွံ့ဖြိုးမှု စီမံချက်ရှိခဲ့ပါသလား? ပိုင်းပါ
ရှိပါသည်/မရှိပါ/မသိပါ
 (၂) ရှိခဲ့ပါလျှင် ဤစီမံချက်ကို မည်သည့် နှစ်တွင်ပြင်ဆင်ခဲ့ပါသနည်း? နှစ်-----/မသိပါ
 (၃) ဤစီမံချက်ကို မြို့နယ်အတည်ပြုခဲ့ပါသလား? ပြုခဲ့ပါသည်/မပြုခဲ့ပါ/မသိပါ

(စ) ခရီးအကွာအဝေး

(၁) ဤကျေးရွာ၏ပဟိုမှ ၎င်းကျေးရွာအုပ်စု၏ပဟိုအထိ ခရီးမိုင်မည်မျှကွာဝေးသနည်း? ၂၀၀
မိုင်-----/မသိပါ
 (၂) ဤကျေးရွာမှ ၎င်းကျေးရွာအုပ်စု၏ပဟိုအထိ သွားလာရာတွင်ကြာမြင့်သည့်အချိန်။

ခြောက်သွေ့ရာသီတွင်ကြာချိန်----- ၀၀:၁၅ ----- ထောက်လာရုံ/မော်တော်ဆိုင်ကယ်/ခြေလျှင်/လား/မော်တော်ဘုတ်/
 အခြား -----
 မိုးရာသီတွင်ကြာချိန်----- ၀၀:၂၀ ----- ထောက်လာရုံ/မော်တော်ဆိုင်ကယ်/ခြေလျှင်/လား/မော်တော်ဘုတ်/
 အခြား -----

(ဆ) ပတ်ဝန်းကျင်ဆိုင်ရာ သဘာဝဘေးအန္တရာယ်

ဤကျေးရွာတွင် ရေကြီးခြင်းကိုသို့ သဘာဝဘေးအန္တရာယ်ကျရောက်ဖူးခြင်း ရှိပါသလား။
 မရှိပါ ရှိပါသည် ရှိလျှင်ဖော်ပြပါ -----

(ဇ) ကျေးရွာတွင် ဖွဲ့စည်းထားသော အဖွဲ့အစည်းများ

လူထုပဟိုပြုစီမံကိန်းမစတင်မီ ဤကျေးရွာတွင် ကျေးရွာဖွံ့ဖြိုးရေးအတွက် အစိုးရ (သို့) ရွာသားများကိုယ်တိုင်(သို့) စီမံကိန်းတစ်ခုခုမှ ဖွဲ့စည်းထားသည့် အဖွဲ့အစည်းများရှိပါသလား။

(၁) -----
 (၂) -----



(ရ) အထွေထွေအုပ်ချုပ်ရေး ဦးစီးဌာန (GAD) မှ မှတ်တမ်းတင်ထားခြင်း
 ဤကျေးရွာသည် အထွေထွေအုပ်ချုပ်ရေး ဦးစီးဌာန (GAD) မှ မှတ်တမ်းတင်ထားမှု ရှိပါသလား။
 မရှိပါ ရှိပါသည်

ကျေးရွာခေါင်းဆောင်

အမည် ဦးထွန်းဝေ

လက်မှတ် ၀၆/

နေ့စွဲ

၁၄.၀၀.၂၀၁၇

လူထုစည်းရုံးရေးမှူး

အမည် ဦးအောင်အောင်

၁၄.၀၀.၂၀၁၇



၁၀။ ပုံစံ ၈-၂။ စီမံကိန်းစက်ဝန်းအချိန်ဇယား

ပုံစံ - ၈-၂ - စီမံကိန်းအချိန်ဇယား (FORM PC 3)

လမ်းညွှန်၊ သက်ဆိုင်ရာ စည်းရုံးရေးမှူးများ (CFTF) များက ကျေးဇူးပြု၍ ဝေဖန်ဆွေးနွေးရာတွင် စီမံကိန်းတစ်ဆင့်ပြီးတိုင်း ပြည်ပွယ်ရေးမှူး၊ စည်းရုံးရေးမှူးအမည် <u>ဦးဆူဖြူ</u>		၂၀၂၀ ခုနှစ် <input type="checkbox"/> ၂၀၂၁ ခုနှစ် <input type="checkbox"/> ၂၀၂၂ ခုနှစ် <input type="checkbox"/> ၂၀၂၃ ခုနှစ် <input type="checkbox"/>			
ရက်စွဲ <u>၆.၆.၂၀၂၄</u>		ကျေးဇူးပြုရာ ဖြစ်နိုင်ပါက အစည်းအဝေး တက်ရောက်သူ			
ပြည်နယ်/တိုင်းဒေသကြီး <u>မန္တလေး</u>		ကျေးဇူးပြုရာ ဖြစ်နိုင်ပါက အစည်းအဝေး တက်ရောက်သူ			
စီမံကိန်းအဆင့်		ရက်စွဲ	ကျား	မ	အစည်းအဝေး တက်ရောက်သူ
စ.ရက်	ပြီးရက်	ကျား	မ	အစည်းအဝေး တက်ရောက်သူ	တိုင်းရင်းသား
(၁) ပထမအစည်းအဝေး၊ ကော်မတီဖွဲ့စည်းခြင်း	၁၇.၂.၂၀၂၄	၁၇.၂.၂၀၂၄	၄၂	၄၂	၈၄
(၂) ဒုတိယအစည်းအဝေး၊ ကျေးဇူးစီမံကိန်း ရေးဆွဲခြင်း	၁၇.၂.၂၀၂၄	၁၇.၂.၂၀၂၄	၄၂	၄၂	၈၄
(၃) ကျေးဇူးအုပ်စု စီမံကိန်း ဆုံးဖြတ်ချက်	၁၇.၂.၂၀၂၄	၁၈.၂.၂၀၂၄	၁၀	၁၁	၂၁
(၄) မြို့နယ်စီမံကိန်းရေးဆွဲရေးနှင့် အကောင်အထည်ဖော်ရေး ကော်မတီ အတည်ပြုချက်	၁၇.၂.၂၀၂၄	၁၇.၂.၂၀၂၄	၁၅	၇	၂၂
(၅) ကျေးဇူး အစီရင်ခံစာ ပြုစုခြင်း ✓					
(၆.၁) စီမံကိန်း လုပ်ငန်းခွဲ ပြင်ဆင်မှု အစည်းအဝေး (ပကြိမ်)					
(၆.၂) စီမံကိန်း လုပ်ငန်းခွဲ ပြင်ဆင်မှု အစည်းအဝေး (၄ကြိမ်)					
(၆.၃) စီမံကိန်း လုပ်ငန်းခွဲ ပြင်ဆင်မှု အစည်းအဝေး (၁ကြိမ်)					
(၆.၄) စီမံကိန်း လုပ်ငန်းခွဲ ပြင်ဆင်မှု အစည်းအဝေး (၁ကြိမ်)					
(၆.၅) စီမံကိန်း လုပ်ငန်းခွဲ ပြင်ဆင်မှု အစည်းအဝေး (ပစ္စုပကြိမ်)					
(၇) လုပ်ငန်း အကောင်အထည်ဖော်ခြင်း					
(၈.၁) ကျေးဇူးလုပ်ငန်း တိုးတက်မှု တပ်ပြုခြင်းအစည်းအဝေး (ပကြိမ်)					
(၈.၂) ကျေးဇူးလုပ်ငန်း တိုးတက်မှု တပ်ပြုခြင်းအစည်းအဝေး (၄ကြိမ်)					
(၈.၃) ကျေးဇူးလုပ်ငန်း တိုးတက်မှု တပ်ပြုခြင်းအစည်းအဝေး (၁ကြိမ်)					
(၈.၄) ကျေးဇူးလုပ်ငန်း တိုးတက်မှု တပ်ပြုခြင်းအစည်းအဝေး (၁ကြိမ်)					
(၈.၅) ကျေးဇူးလုပ်ငန်း တိုးတက်မှု တပ်ပြုခြင်းအစည်းအဝေး (ပစ္စုပကြိမ်)					
(၉) ဘဏ္ဍာရေး စစ်ဆေးခြင်း					
(၁၀) လူထုစစ်ဆေးခွဲ					



စီမံကိန်းဆောင်ရွက်မှုအဆင့်များ	နေ့စွဲ		အသုံးပြုအရင်းအမြစ်များ			
	တောင်သည်နေ့	ပြီးဆုံးသည်နေ့	အမျိုးသားအရေအတွက်	အမျိုးသမီးအရေအတွက်	အိမ်ထောင်စုအရေအတွက်	လူမျိုးစု တက်ရောက်သူ ရေအတွက် လူမျိုးစုအမည်
၆.၃၊ သာသနာရေးကုန်ကျမှု လျာထားအစီအစဉ် ရေးဆွဲခြင်း						
၆.၄၊ ပြင်/ထိန်းအစီအစဉ် ရေးဆွဲခြင်း						
၇. စီမံကိန်းလုပ်ငန်းစွဲ တိုးတက်မှု စောင့်ကြည့် လေ့လာခြင်းအစဉ်အစား	မလို	မလို	မလို	မလို	မလို	မလို
၇.၁၊ အစည်းအဝေး ပထမအကြိမ်						
၇.၂၊ အစည်းအဝေး ဒုတိယအကြိမ်						
၇.၃၊ အစည်းအဝေး တတိယအကြိမ်						
၈. စီမံကိန်းလုပ်ငန်းစွဲ အပြီးသတ်စစ်ဆေးခြင်း အစည်းအဝေး						
၉. လူထုစစ်ဆေးမှုအစည်းအဝေး						



ပုံစံ - ၈ - ၂ - စီမံကိန်းစက်ဝန်းအချိန်ဇယား (PC 2)

လမ်းညွှန်ချက် သက်ဆိုင်ရာလူထုစည်းရုံးရေး/လက်ထောက်နည်းပညာနည်းပညာများမှ စီမံကိန်းစက်ဝန်းအဆင့်တစ်ခုစီပြီးစီးတိုင်း ကျေးရွာနှင့် ကျေးရွာအုပ်စုအတွက် ဤပုံစံကို ဖြည့်သွင်းရမည်။

စည်းရုံးရေးမှူး/ဝန်ထမ်း အမည် ဦးအောင်အောင်

နေ့စွဲ စက်ဝန်းအားအမှတ်ခြစ်ပါ စက်ဝန်း(၁) စက်ဝန်း(၂) စက်ဝန်း(၃) စက်ဝန်း(၄)

ပြည်နယ်/တိုင်း စစ်ကိုင်း မြို့နယ် ဖလံကျယ်ရွာ ကျေးရွာအုပ်စု မြို့နယ်အောက်ခြံအိမ်

စီမံကိန်းဆောင်ရွက်မှုအဆင့်များ	နေ့စွဲ		အစည်းအဝေးတွင်တက်ရောက်သူအရေအတွက်			
	စတင်သည့်နေ့	ပြီးဆုံးသည့်နေ့	အချိုးသားအရေအတွက်	အချိုးသိမ်းအရေအတွက်	အိမ်ထောင်စုအရေအတွက်	လူမျိုးစုတက်ရောက်သူအရေအတွက် နှင့် လူမျိုးစုအမည်
၁။ ကျေးရွာစီမံကိန်း မိတ်ဆက်အစည်းအဝေး	၁၂.၁.၂၀၁၇	၁၂.၁.၂၀၁၇	၁၇	၁၄	၁၅	ဗမာ ၃၁
၂။ ကျေးရွာခွဲခြားရေး စီမံချက်ရေးဆွဲခြင်းအစည်းအဝေး	၁၃.၁.၂၀၁၇	၁၃.၁.၂၀၁၇	၁၇	၁၄	၂၅	ဗမာ ၃၁
၃။ ကျေးရွာအုပ်စု လုပ်ငန်းဆုံးဖြတ်ချက်ချသည့်အစည်းအဝေး	၁၄.၁.၂၀၁၇	၁၄.၁.၂၀၁၇	၁၀	၈	၁၈	ဗမာ ၁၈
၄။ မြို့နယ်အဆင့် စီမံကိန်းရေးဆွဲရေး နှင့် အကောင်အထည်ဖော်ရေးကော်မတီ၏ စီမံကိန်း သုံးသပ်မှုအစည်းအဝေး	၂၇.၁.၂၀၁၇	၂၇.၁.၂၀၁၇	၈၀	၈၀	၈၀	၈၀
၅။ မြို့နယ် စီမံကိန်းရေးဆွဲရေး နှင့် အကောင်အထည်ဖော်ရေး ကော်မတီ၏ဆုံးဖြတ်မှုကို ရွာသို့ အသိပေးအကြောင်းကြားသည့် အစည်းအဝေး	၂၂.၃.၂၀၁၇	၂၂.၃.၂၀၁၇	၁၄	၁၂	၂၅	ဗမာ ၂၆
၆။ စီမံကိန်းလုပ်ငန်းခွဲစီမံချက်ရေးဆွဲခြင်းအစည်းအဝေး						
၆.၁။ စီမံကိန်းလုပ်ငန်း အကောင်အထည်ဖော်ရေးအစီအစဉ် ရေးဆွဲခြင်း	၂၂.၃.၂၀၁၇	၂၂.၃.၂၀၁၇	၁၄	၁၂	၂၅	ဗမာ ၂၆



၆.၂။ ဝယ်ယူရေးအစီအစဉ် ရေးဆွဲခြင်း	၂၂.၂.၂၀၁၇	၂၂.၂.၂၀၁၇	၁၅	၂၅	၂၅	၂၆
၆.၃။ ဘဏ္ဍာရေးကုန်ကျမှု လျာထားအစီအစဉ် ရေးဆွဲခြင်း	၂၂.၂.၂၀၁၇	၂၂.၂.၂၀၁၇	၁၅	၂၅	၂၅	၂၆
၆.၄။ ပြင်/ထိန်းအစီအစဉ် ရေးဆွဲခြင်း	၂၂.၂.၂၀၁၇	၂၂.၂.၂၀၁၇	၁၅	၂၅	၂၅	၂၆
၇။ စီမံကိန်းလုပ်ငန်းခွဲ တိုးတက်မှု စောင့်ကြည့်အစည်းအဝေး						
၇.၁။ အစည်းအဝေး ပထမအကြိမ်						
၇.၂။ အစည်းအဝေး ဒုတိယအကြိမ်						
၇.၃။ အစည်းအဝေး တတိယအကြိမ်						
၈။ စီမံကိန်းလုပ်ငန်းခွဲ အပြီးသတ်စစ်ဆေးခြင်းအစည်းအဝေး	၂၀.၆.၁၇	၂၀.၆.၁၇	၁၂	၂၅	၂၅	၂၂
၉။ လူထုစစ်ဆေးပွဲအစည်းအဝေး	၂၀.၆.၁၇	၂၀.၆.၁၇	၁၂	၂၅	၂၅	၂၂



အမျိုးအမည်	အရက်	အရက်	အရက်	အရက်	အရက်	အရက်	အရက်
၆.၂ ဝယ်ယူရေးအစီအစဉ် ရေးဆွဲခြင်း	၁၈.၁၂.၁၇	၁၈.၁၂.၁၇	၁၉	၇	၂၅	၂၆	၂၆
၆.၃ ဘဏ္ဍာရေးကုန်ကျမှု လျာထားအစီအစဉ် ရေးဆွဲခြင်း	၁၈.၁၂.၁၇	၁၈.၁၂.၁၇	၁၉	၇	၂၅	၂၆	၂၆
၆.၄ ပြင်/ထိန်းအစီအစဉ် ရေးဆွဲခြင်း	၁၈.၁၂.၁၇	၁၈.၁၂.၁၇	၁၉	၇	၂၅	၂၆	၂၆
၇။ စီမံကိန်းလုပ်ငန်းခွဲ တိုးတက်မှု စောင့်ကြည့်အစည်းအဝေး	၂၀.၂.၁၈	၂၀.၂.၁၈	၇	၈	၁၄	၂၅	၂၅
၇.၁ အစည်းအဝေး ပထမအကြိမ်	၂၁.၂.၁၈	၂၁.၂.၁၈	၇	၇	၁၄	၂၅	၂၅
၇.၂ အစည်းအဝေး ဒုတိယအကြိမ်	၂၀.၅.၁၈	၂၀.၅.၁၈	၈	၈	၁၆	၂၆	၂၆
၇.၃ အစည်းအဝေး တတိယအကြိမ်	၂၁.၇.၁၈	၂၁.၇.၁၈	၉	၁၅	၂၅	၂၆	၂၆
၈။ စီမံကိန်းလုပ်ငန်းခွဲ အပြီးသတ်စစ်ဆေးခြင်းအစည်းအဝေး	၂၁.၇.၁၈	၂၁.၇.၁၈	၉	၁၅	၂၅	၂၆	၂၆
၉။ လူထုစစ်ဆေးပွဲအစည်းအဝေး	၂၁.၇.၁၈	၂၁.၇.၁၈	၉	၁၅	၂၅	၂၆	၂၆



၁၁။ ပုံစံ ၈-၃။ ကျေးရွာဖွံ့ဖြိုးရေး ဦးစားပေးအစီအစဉ်

ပုံစံ - ၈-၄ - ကျေးရွာပျော်မွန်းချက် (FORM PC 4)

လမ်းညွှန်၊ ကျေးရွာပျော်မွန်းချက် အစည်းအဝေးအပြီးတွင် ကျေးရွာ ဝီ/ထောက်သည် လူထုစည်းရုံးရေးမှူး၏ အကူအညီဖြင့် ဤပုံစံကို ခြည့်သွင်းရမည်။ လူထုပဟိုပြုစီမံကိန်း ရန်ပုံငွေသာယာဟုတ်၊ အခြားရန်ပုံငွေများ အပါအဝင် အစက်အခဲအားလုံး၊ ဦးစားပေး အစီအစဉ်များ၊ လုပ်ငန်းစဉ်များပါ ရေးသွင်းပါ။

စည်းရုံးရေးမှူးအမည် ဦး ဆန်းကျော်

ရက်စွဲ၊ 17.2.2015 ၀ နှစ် ၃ နှစ် ၆ နှစ် ၉ နှစ်

ပြည်နယ်/ တိုင်းဒေသကြီး စစ်ကိုင်း	မြို့နယ် မင်္ဂလာဒုံမြို့နယ်	ကျေးရွာအုပ်စု မြေခဲအိုင်	ကျေးရွာ ဘေးကင်းမြေခဲအိုင်
-------------------------------------	--------------------------------	-----------------------------	------------------------------

(က) အစက်အခဲများ (အဓိက အစက်အခဲများအနက် အနည်းဆုံး ၅ ခု ရေးပါ)

အမျိုးသားများဘက်မှ တင်ပြသော အစက်အခဲများ	အမျိုးသမီးများဘက်မှ တင်ပြသော အစက်အခဲများ
၁ ၈၇၇၅၈၇၂	၁ ဂျာတွင်းလမ်းဖွဲ့ခြင်း
၂ မူလရန်ကျေးရွာ	၂ ၈၇၇၅၈၇၂
၃ ဂျာတွင်းလမ်းဖွဲ့ခြင်း	၃ မူလရန်ကျေးရွာ
၄ အေးအေးအေးအေး	၄ အေးအေးအေးအေး
၅ အေးအေးအေးအေး	၅ အေးအေးအေးအေး

(ခ) ပျော်မွန်းချက် နောက် ၅ နှစ်ကြာကာလတွင် ကျေးရွာဖွံ့ဖြိုးမှုအတွက် အဓိက ရည်မှန်းချက်များ (၅ ခု)

အမျိုးသားများဘက်မှ တင်ပြသော ရည်မှန်းချက်	အမျိုးသမီးများဘက်မှ တင်ပြသော ရည်မှန်းချက်
၁ မူလရန်ကျေးရွာအေးအေးအေးအေး	၁ ဂျာတွင်းလမ်းဖွဲ့ခြင်း
၂ ဂျာတွင်းလမ်းဖွဲ့ခြင်း	၂ အေးအေးအေးအေး
၃ အေးအေးအေးအေး	၃ မူလရန်ကျေးရွာအေးအေးအေးအေး
၄ အေးအေးအေးအေး	၄ ဂျာတွင်းလမ်းဖွဲ့ခြင်း
၅ ၂၄ နဂိုအေးအေးအေးအေး	၅ ၂၄ နဂိုအေးအေးအေးအေး

(ဂ) ကျေးရွာတွင် ၃ နှစ်အတွင်း ဆောင်ရွက်မည့် ဦးစားပေး လုပ်ငန်းများ (လူထုပဟိုပြုစီမံကိန်း ရန်ပုံငွေသာယာဟုတ်၊ အခြားရန်ပုံငွေများအတွက်ပါ ရေးသွင်းပြီး လူထုပဟိုပြုစီမံကိန်း ရန်ပုံငွေဖြင့် ဆောင်ရွက်မည့် လုပ်ငန်းကို ခြစ်ပါ)

ကျေးရွာ ဦးစားပေး ဖွံ့ဖြိုးရေး လုပ်ငန်းများ	ကျား/ မ/ ကျား+မ တင်ပြချက်	လူထုပဟိုပြု စီမံကိန်းမှ ဆောင်ရွက်ရန် အမှန်ဖြစ်ပါ	ခန့်မှန်း တန်ဖိုး	ခန့်မှန်း အကျိုးပြုဦးရေ
၁ ဂျာတွင်းလမ်းဖွဲ့ခြင်း	ကျား+မ	<input checked="" type="checkbox"/>	၁၀၀၀၀၀၀	၁၅၀
၂ ဂျာတွင်းလမ်းဖွဲ့ခြင်း				
၃ ၈၇၇၅၈၇၂				
၄ အေးအေးအေးအေး				
၅ ဂျာတွင်းလမ်းဖွဲ့ခြင်း				
၆ မူလရန်ကျေးရွာ				

ကျေးရွာစီမံကိန်း အထောက်အကူပြု ကော်မတီ ဥက္ကဋ္ဌ အမည်ပြုချက်

လက်မှတ် *စာအုပ်* ရက်စွဲ 17.2.2015



ပုံစံ - ၀-၄ - ကျေးရွာရွာဖွဲ့စည်းချက် (FORM PC 4)

လမ်းညွှန်၊ ကျေးရွာရွာဖွဲ့စည်းချက် အစည်းအဝေးအပြီးတွင် ကျေးရွာ စီ/တောက်သည် လူထုစည်းရုံးရေးမှူး၏ အတည်ပြု ဖြစ်ပုံစံကို ဖြည့်သွင်းရမည်။ လူထုစည်းရုံးမှုပုံစံ၊ ရန်ပုံငွေသာယာပတ်၊ အခြားရန်ပုံငွေများ အပါအဝင် အခက်အခဲအားလုံး ဦးစားပေး အစီအစဉ်များ လုပ်ငန်းစဉ်များပါ ရေးသွင်းပါ။

စည်းရုံးရေးမှူးအမည် ဦးစောင့်ကျော်

ရက်စွဲ 17.2.2015 ၂၀ နှစ် ၃ နှစ် ၅ နှစ် ၈ နှစ်

ပြည်နယ်/တိုင်းဒေသကြီး စစ်ကိုင်း	ဦးနယ် မင်္ဂလာဒုံ	ကျေးရွာအုပ်စု ခြင်ခဲဒိုင်	ကျေးရွာ ပေးမင်္ဂလာဒုံ
------------------------------------	---------------------	------------------------------	--------------------------

(က) အခက်အခဲများ (အဓိက အခက်အခဲများအနက် အနည်းဆုံး ၅ ခု ရေးပါ)

အမျိုးသားများဘက်မှ တင်ပြသော အခက်အခဲများ	အမျိုးသမီးများဘက်မှ တင်ပြသော အခက်အခဲများ
၁ မူအားလေးစားခံရခြင်း	၁ မူအားလေးစားခံရခြင်း
၂ နှစ်စဉ် ဝင်ရောက်မှု	၂ နှစ်စဉ် ဝင်ရောက်မှု
၃ ရွာအုပ်စုအဖွဲ့ဝင်များ	၃ ရွာအုပ်စုအဖွဲ့ဝင်များ
၄ မူပိုင်	၄ မူပိုင်
၅ မူပိုင်	၅ မူပိုင်

(ခ) မျှော်မှန်းချက် နောက် ၅ နှစ်ကြာကာလတွင် ကျေးရွာဖွဲ့စည်းမှုအတွက် အဓိက ရည်မှန်းချက်များ (၅ ခု)

အမျိုးသားများဘက်မှ တင်ပြသော ရည်မှန်းချက်	အမျိုးသမီးများဘက်မှ တင်ပြသော ရည်မှန်းချက်
၁ မူပိုင်	၁ မူပိုင်
၂ မူပိုင်	၂ မူပိုင်
၃ မူပိုင်	၃ မူပိုင်
၄ မူပိုင်	၄ မူပိုင်
၅ မူပိုင်	၅ မူပိုင်

(ဂ) ကျေးရွာတွင် ၃ နှစ်အတွင်း ဆောင်ရွက်မည့် ဦးစားပေး လုပ်ငန်းများ (လူထုစည်းရုံးမှုပုံစံ၊ ရန်ပုံငွေသာယာပတ်၊ အခြားရန်ပုံငွေများအတွက်ပါ ရေးသွင်းပြီး လူထုစည်းရုံးမှုပုံစံ၊ ရန်ပုံငွေဖြင့် ဆောင်ရွက်မည့် လုပ်ငန်းကို ခြစ်ပါ)

ကျေးရွာ ဦးစားပေး ဖွဲ့စည်းရေး လုပ်ငန်းများ	ကျေး/မ/ကျေး+မ တင်ပြချက်	လူထုစည်းရုံးမှု ဆောင်ရွက်ရန် အပိုအချက်	ခန့်မှန်း ကုန်ကျငွေ	ခန့်မှန်း အကျိုးပြုစေရ
၁ ဆေးပေးချက်	ကျေး+မ			
၂ နှစ်စဉ် ဝင်ရောက်မှု				
၃ ရွာအုပ်စုအဖွဲ့ဝင်များ				
၄ မူပိုင်				
၅				
၆				

ကျေးရွာစီမံကိန်း အထောက်အကူပြု ကော်မတီ ဥက္ကဋ္ဌ အတည်ပြုချက်

လက်မှတ် **အောင်စွင်** ရက်စွဲ 17.2.2015



ပုံစံ ၈-၃ ကျေးရွာခွဲ ဖြိုးရေး ဦးစားပေးအစဉ် (Form PC 3)

လမ်းညွှန်ချက်/ အဆင့် (၃) ကျေးရွာမှိုင်းပျက်အစဉ်အစား ပြီးဆုံးသောအခါ ကျေးရွာပီမံကိန်း အထောက်အကူပြုကော်မတီသည် လူထုစည်းရုံးရေးပျားအကူအညီဖြင့် ဤပုံစံကိုပြည့်စုံအောင် ပြည့်သွင်းရမည်။ အားလုံးသော အခက်အခဲအတားအဆီးများ၊ ဖွံ့ဖြိုးမှုဦးစားပေးအစဉ်များ၊ လူထုပတ်ဝန်းကျင်ဆိုင်ရာ ရန်ပုံငွေအရင်းအမြစ်နှင့် မသက်ဆိုင်သည့် လုပ်ငန်းများအားလုံးကိုဖော်ပြရမည်။

လူထုစည်းရုံးရေးပျား/ဝန်ထမ်း အမည် ဦးဆန်းစွန်း

နေ့စွဲ ၃၀.၇.၂၀၂၀ စက်ဝန်းအား အမှတ်ခြစ်ပါ (✓) စက်ဝန်း(၁) စက်ဝန်း (၂) စက်ဝန်း (၃) စက်ဝန်း (၄)

ပြည်နယ်/တိုင်း မန္တလေး ဖြိုးနယ် မန္တလေး ကျေးရွာအုပ်စု မြစ်ဆိုင် ကျေးရွာ ကျေးရွာ

က. အခက်အခဲအတားအဆီးများအားဆွေးနွေးခြင်း - ယခုလက်ရှိအခြေအနေတွင်ဤကျေးရွာခွဲ ဖြိုးတိုးတက်ရေးအတွက် အဓိကအခက်အခဲအတားအဆီးများသည် မည်သည်များဖြစ်ပါသနည်း(အမျိုးသား/သမီး အနည်းဆုံးအခက်အခဲ ၅ ခုစီဖော်ပြပါ)

အမျိုးသား အဖွဲ့မှတင်ပြသောအခက်အခဲအတားအဆီးများ	အမျိုးသမီး အဖွဲ့မှတင်ပြသောအခက်အခဲအတားအဆီးများ
၁ စာသင်ကျောင်းသွားလမ်းမရှိခြင်း	၁ ရွာတွင်းလမ်းမမရှိခြင်း
၂ ရွာတွင်းလမ်းမမရှိခြင်း	၂ စာသင်ကျောင်းသွားလမ်းမရှိခြင်း
၃ စာလေ့ကျင့်ရေး	၃ စာလေ့ကျင့်ရေး
၄ ရွာတွင်းဆေးကုရေး	၄ ရွာတွင်းဆေးကုရေး
၅ ရွာတွင်းကျေးရွာအုပ်စု	၅ ရွာတွင်းဆေးကုရေး
၆ စာလေ့ကျင့်ရေး	၆ စာလေ့ကျင့်ရေး

ခ. မျှော်မှန်းခြင်း- ဤကျေးရွာခွဲ ဖြိုးတိုးတက်ရေးအတွက်နောင်လာမည့် (၅) နှစ်အားရည်ရွယ်၍ ဆောင်ရွက်ရန်အတွက် မည်သည့်အရာများသည်အဓိကမျှော်မှန်းချက်ဖြစ်သနည်း။

အမျိုးသားအဖွဲ့မှတင်ပြသောမျှော်မှန်းချက်များ	အမျိုးသမီးအဖွဲ့မှတင်ပြသောမျှော်မှန်းချက်များ
၁ စာသင်ကျောင်းသွားလမ်းမရှိခြင်း	၁ ရွာတွင်းလမ်းမမရှိခြင်း
၂ ရွာတွင်းလမ်းမမရှိခြင်း	၂ စာသင်ကျောင်းသွားလမ်းမရှိခြင်း
၃ စာလေ့ကျင့်ရေး	၃ စာလေ့ကျင့်ရေး
၄ ရွာတွင်းဆေးကုရေး	၄ ရွာတွင်းဆေးကုရေး
၅ ရွာတွင်းကျေးရွာအုပ်စု	၅ ရွာတွင်းဆေးကုရေး



ဂ. ဤကျေးရွာ၏ လာမည့် (၃) နှစ်အတွက် ဦးစားပေး ဖွံ့ဖြိုးတိုးတက်မှု လုပ်ငန်း အစီအစဉ်များအားဖော်ပြပါ။
 (လူထုဝဟိုပြုစီမံကိန်း ရံပုံငွေအတွက် အဆိုပြုသော အစီအစဉ်များကိုဦးစားပေး အဆင့်အလိုက်ဖော်ပြပြီး ကျန် လူထုဝဟိုပြု စီမံကိန်း ရန်ပုံငွေအရင်းအမြစ်နှင့် ဖတ်သက်သည့်အစီအစဉ်များလည်းဖော်ပြရန်ဖြစ်သည်)

	ကျေးရွာအတွက်ဦးစားပေးဖွံ့ဖြိုးတိုးတက်မှု လုပ်ငန်းစဉ်များ	အဆိုပြုသူ (အမျိုးသားများ/ အမျိုးသမီးများ/ အမျိုးသား+အမျိုးသမီး)	လူထုဝဟိုပြုစီမံကိန်းအတွက် အဆိုပြုသည် (ဦးစားပေးအဆင့် အလိုက်ဖော်ပြပါ)	ခန့်မှန်း ကုန်ကျ စရိတ်	အကျိုးခံစား ခွင့်ရှိသူခန့်မှန်းခြေ အရေအတွက်
၁	အသင်ကျောင်း ၆-၉၅	Byth	၂	၂၅၀၀၀၀၀၀	၅၀
၂	ကျေးရွာ	"	၄	၁၀၀၀၀၀၀၀	၁၅၀
၃	အစားအသောက်	"	၆	၁၀၀၀၀၀၀၀	၁၅၀
၄	ကျွန်းလမ်း ၉၅	"	၃	၁၀၀၀၀၀၀	၁၅၀
၅	ရွာထွက်အထွက်	"	၅	၁၂၀၀၀၀၀၀	၁၅၀
၆	ဝတ်စား ၂၅၀၀၅	"	၁	၁၀၀၀၀၀၀၀	၂၀၀

ဥက္ကဋ္ဌ ၊ ကျေးရွာစီမံကိန်းအထောက်အကူပြုကော်မတီမှအတည်ပြုသည်။

အမည် ဒေါ်နီ.အောင် လက်မှတ် ၂၅.၁၅.၂၀၂၁ ခန့်.ရက် ၃၀.၂.၂၀၂၁



ပုံစံ စ-၃ ကျေးရွာဖွံ့ဖြိုးရေး ဦးစားပေးအစီအစဉ် (Form PC 3)

လမ်းညွှန်ချက်/ အဆင့် (၃) ကျေးရွာမှော်မှန်းချက်အစဉ်အစား ပြီးဆုံးသောအခါ ကျေးရွာစီမံကိန်း အထောက်အကူပြုကော်မတီသည် လူထုစည်းရုံးရေးမှူးအကူအညီဖြင့် ဤပုံစံကိုပြည့်စုံအောင် ဖြည့်သွင်းရမည်။ အားလုံးသော အခက်အခဲအတားအဆီးများ၊ ဖွံ့ဖြိုးမှုဦးစားပေးအစီအစဉ်များ၊ လူထုတော်ပြုစီမံကိန်း၏ ရန်ပုံငွေအရင်းအမြစ်နှင့် မသက်ဆိုင်သည့် လုပ်ငန်းများအားလုံးကိုဖော်ပြရမည်။

လူထုစည်းရုံးရေးမှူး/ဝန်ထမ်း အမည် ဦးအင်းထွန်း

နေ့စွဲ ၁၆.၁.၂၀၁၄ စက်ဝန်းအား အမှတ်ခြစ်ပါ (✓) စက်ဝန်း(၁) စက်ဝန်း (၂) စက်ဝန်း (၃) စက်ဝန်း (၄)

ပြည်နယ်/တိုင်း <u>မကွေး</u>	မြို့နယ် <u>မလေးဒီးဒူး</u>	ကျေးရွာအုပ်စု <u>ခြစ်ချို</u>	ကျေးရွာ <u>သောက်ခြစ်ချို</u>
--------------------------------	-------------------------------	----------------------------------	---------------------------------

က. အခက်အခဲအတားအဆီးများအားရွေးနှေးခြင်း - ယခုလက်ရှိအခြေအနေတွင်ဤကျေးရွာဖွံ့ဖြိုးတိုးတက်ရေးအတွက် အဓိကအခက်အခဲအတားအဆီးများသည် မည်သည်များဖြစ်ပါသနည်း(အမျိုးသား/သမီး အနည်းဆုံးအခက်အခဲ ၅ ခုစီဖော်ပြပါ)

အမျိုးသား အဖွဲ့မှတင်ပြသောအခက်အခဲအတားအဆီးများ	အမျိုးသမီး အဖွဲ့မှတင်ပြသောအခက်အခဲအတားအဆီးများ
၁ မရှိသောကမ္ဘာ့ငွေ၊ ငွေလဲယူရခက်ခဲ	၁ စားနပ်ရိက္ခာမရ
၂ စိုက်ပျိုးရေး၊ ငွေလဲယူရခက်ခဲ၊ မြေယာမလုံ	၂ ကျား၊ ငွေလဲယူရခက်ခဲ
၃ မြေယာမလုံ၊ မြေယာမကောင်း	၃ မြေယာမကောင်း၊ မြေယာမလုံ
၄ ကျား၊ ငွေလဲယူရခက်ခဲ၊ မြေယာမလုံ	၄ စိုက်ပျိုးရေး၊ ငွေလဲယူရခက်ခဲ
၅ မြေယာမလုံ	၅ မြေယာမလုံ

ခ. မှော်မှန်းခြင်း- ဤကျေးရွာဖွံ့ဖြိုးတိုးတက်ရေးအတွက်နောင်လာမည့် (၅) နှစ်အားရည်ရွယ်၍ ဆောင်ရွက်ရန်အတွက် မည်သည့်အရာများသည်အဓိကမှော်မှန်းချက်ဖြစ်သနည်း။

အမျိုးသားအဖွဲ့မှတင်ပြသောမှော်မှန်းချက်များ	အမျိုးသမီးအဖွဲ့မှတင်ပြသောမှော်မှန်းချက်များ
၁ အမျိုးသားများ ငွေလဲယူရခက်ခဲ	၁ အမျိုးသမီးများ ငွေလဲယူရခက်ခဲ
၂ မြေယာမလုံ၊ မြေယာမကောင်း	၂ အမျိုးသမီးများ ငွေလဲယူရခက်ခဲ
၃ မြေယာမလုံ၊ မြေယာမကောင်း	၃ မြေယာမလုံ၊ မြေယာမကောင်း
၄ ကျား၊ ငွေလဲယူရခက်ခဲ	၄ စိုက်ပျိုးရေး၊ ငွေလဲယူရခက်ခဲ
၅ မြေယာမလုံ	၅ မြေယာမလုံ



၈. ဤကျေးရွာ၏ လာမည့် (၃) နှစ်အတွက် ဦးစားပေး ဖွံ့ဖြိုးတိုးတက်မှု လုပ်ငန်း အစီအစဉ်များအားဖော်ပြပါ။
 (လူထုဝဟိုပြုစီမံကိန်း ရုံပုံငွေအတွက် အဆိုပြုသော အစီအစဉ်များကိုဦးစားပေး အဆင့်အလိုက်ဖော်ပြပြီး ကျန် လူထုဝဟိုပြု စီမံကိန်း ရန်ပုံငွေအရင်းအမြစ်နှင့် မပတ်သက်သည့်အစီအစဉ်များလည်းဖော်ပြရန်ဖြစ်သည်)

ကျေးရွာအတွက်ဦးစားပေးဖွံ့ဖြိုးတိုးတက်မှု လုပ်ငန်းစဉ်များ	အဆိုပြုသူ (အမျိုးသားများ/ အမျိုးသမီးများ/ အမျိုးသား + အမျိုးသမီး)	လူထုဝဟိုပြုစီမံကိန်းအတွက် အဆိုပြုသည် (ဦးစားပေးအဆင့် အလိုက်ဖော်ပြပါ)	ခန့်မှန်း ကုန်ကျ စရိတ်	အကျိုးခံစား ခွင့်ရှိသူခန့်မှန်းခြေ အရေအတွက်
၀ ဒါယာပျံ့နှံ့ရေး	၈ - ၉	၂	၃၀၀၀၀၀၀	
၂ ရေဖွံ့ဖြိုးရေး	၈ - ၉	၄		
၃	၈ - ၉	၁		
၄ အိမ်ရာပေးခြင်း	၈ - ၉	၃		
၅ လူထုဝဟိုပြုရေး	၈	၅		
၆ စာရေပေးခြင်း	၈ - ၉	၀		

ဥက္ကဋ္ဌ ၊ ကျေးရွာစီမံကိန်းအထောက်အကူပြုကော်မတီမှအတည်ပြုသည်။

အမည် ဦးမြင့်စွာ လက်မှတ် ဦးမြင့်စွာ ရက်စွဲ ၂၀.၇.၂၀၂၀



ပုံစံ - ၈ - ၃ ကျေးရွာဖွံ့ဖြိုးရေး ဦးစားပေးအစီအစဉ် (Form PC 3)

လယ်ဥယျာဉ်များ၊ အဆင့်(၃) ကျေးရွာဖွံ့ဖြိုးရေးအစဉ်အစဉ်အစား ပြီးဆုံးသောအခါ ကျေးရွာစီမံကိန်း အထောက်အကူပြု ကော်မတီသည် လူထုစည်းရုံးရေးများအကူအညီဖြင့် ဤပုံစံကိုပြည့်စုံအောင် ပြည့်စွာစီမံရမည်။

လူထုစည်းရုံးရေးများ/ဝန်ထမ်း အမည် ဦးကျော်စွာ

နေ့စွဲ ၁၃.၁.၂၀၁၇ စက်ဝန်းအား အမှတ်ဖြစ်ပါ (✓) စက်ဝန်း(၁) စက်ဝန်း(၂) စက်ဝန်း(၃) စက်ဝန်း(၄)

ပြည်နယ်/တိုင်း စစ်ကိုင်း၊ ပြည်နယ်/မြို့နယ် ကျေးရွာအုပ်စု ပြင်ဦး၊ ကျေးရွာအုပ်စု ကျေးရွာအုပ်စု

က၊ အခက်အခဲအတားအဆီးများအားဆွေးနွေးခြင်း - ယခုလက်ရှိအခြေအနေတွင် ဤကျေးရွာဖွံ့ဖြိုးရေးအစဉ်အစဉ်အစား အခက်အခဲအတားအဆီးများသည် မည်သည့်အရာဖြစ်ပါသနည်း။ (အမျိုးသား/သမီး အနည်းဆုံးအခက်အခဲ ၅ မှုပါရှိပြန်)

အမျိုးသား အဖွဲ့မှ တင်ပြသောအခက်အခဲအတားအဆီးများ၊ အမျိုးသမီး အဖွဲ့မှ တင်ပြသောအခက်အခဲအတားအဆီးများ

၁	ရွာတွင် လမ်းမ၊ ကျေးရွာဖွံ့ဖြိုးရေး	၁	သန့်ရှင်းစေသော အစားအသောက်၊ ရေ၊ အစားအသောက်
၂	သောက်သုံးရေ မလုံလောက်ခြင်း (၁၄.၃၅၅၅)	၂	လမ်းမ၊ အစားအသောက်
၃	ကျေးရွာအုပ်စု အစားအသောက်	၃	ရွာတွင် လမ်းမ၊ ကျေးရွာဖွံ့ဖြိုးရေး
၄	ကျေးရွာအုပ်စု အစားအသောက်	၄	ကျေးရွာအုပ်စု အစားအသောက်
၅	ရွာတွင် ရေ မလုံလောက်ခြင်း	၅	ရွာတွင် ရေ မလုံလောက်ခြင်း
	ရေ မလုံလောက်ခြင်း		ရွာတွင် ရေ မလုံလောက်ခြင်း
	ရေ မလုံလောက်ခြင်း		ရွာတွင် ရေ မလုံလောက်ခြင်း
	ရေ မလုံလောက်ခြင်း		ရွာတွင် ရေ မလုံလောက်ခြင်း
	ရေ မလုံလောက်ခြင်း		ရွာတွင် ရေ မလုံလောက်ခြင်း
	ရေ မလုံလောက်ခြင်း		ရွာတွင် ရေ မလုံလောက်ခြင်း
	ရေ မလုံလောက်ခြင်း		ရွာတွင် ရေ မလုံလောက်ခြင်း

ခ၊ မျှော်မှန်းခြင်း - နောင်လာမည့် (၅) နှစ် အတွင်း ကျေးရွာဖွံ့ဖြိုးရေး မျှော်မှန်းလျာထားချက်များအား တင်ပြပါ။

အမျိုးသားအဖွဲ့မှ တင်ပြသောမျှော်မှန်းချက်များ၊ အမျိုးသမီးအဖွဲ့မှ တင်ပြသောမျှော်မှန်းချက်များ

၁	ရွာတွင် လမ်းမ၊ ကျေးရွာဖွံ့ဖြိုးရေး	၁	သန့်ရှင်းစေသော အစားအသောက်၊ ရေ၊ အစားအသောက်
၂	ကျေးရွာအုပ်စု အစားအသောက်	၂	ကျေးရွာအုပ်စု အစားအသောက်
၃	ကျေးရွာအုပ်စု အစားအသောက်	၃	ကျေးရွာအုပ်စု အစားအသောက်
၄	ကျေးရွာအုပ်စု အစားအသောက်	၄	ကျေးရွာအုပ်စု အစားအသောက်
၅	ကျေးရွာအုပ်စု အစားအသောက်	၅	ကျေးရွာအုပ်စု အစားအသောက်
	ကျေးရွာအုပ်စု အစားအသောက်		ကျေးရွာအုပ်စု အစားအသောက်
	ကျေးရွာအုပ်စု အစားအသောက်		ကျေးရွာအုပ်စု အစားအသောက်
	ကျေးရွာအုပ်စု အစားအသောက်		ကျေးရွာအုပ်စု အစားအသောက်
	ကျေးရွာအုပ်စု အစားအသောက်		ကျေးရွာအုပ်စု အစားအသောက်
	ကျေးရွာအုပ်စု အစားအသောက်		ကျေးရွာအုပ်စု အစားအသောက်



၈။ လူထုဝန်ထမ်း၏ လာမည့် (၃) နှစ်အတွက် အကျုံးဝင်သော ဦးစားပေး ဖွံ့ဖြိုးတိုးတက်မှု လုပ်ငန်း အစီအစဉ်များအားဖော်ပြပါ။

အဆင့်	ကျေးရွာအတွက် ဦးစားပေး ဖွံ့ဖြိုးတိုးတက်မှု လုပ်ငန်းစဉ်များ	အဆိုပြုသူ (အမျိုးသားများ/ အမျိုးသမီးများ/အမျိုးသား+ အမျိုးသမီး)	ခန့်မှန်းကုန်ကျ စရိတ်	အကျိုးခံစားခွင့်ရှိသူ ခန့်မှန်းခြေ အရေအတွက်
၁	ရွာတွင်းဝါးစား၊ ပြင်ဆင်ရေး	ကျေး + ၁၂	၁၅၀,၀၀၀	၁၅၀
၂	ရွာတွင်း၊ ရေဖျော်စား၊ ပြင်ဆင်ရေး	ကျေး + ၁၂	၁၅,၀၀၀,၀၀၀	၁၅၀
၃	ရွာတွင်း၊ ဆေးကုသရေး၊ ပြင်ဆင်ရေး	ကျေး + ၁၂	၂၅,၀၀၀,၀၀၀	၁၅၀
၄	ရေကန်၊ စိုက်ပျိုးရေး	ကျေး + ၁၂	၁၀,၀၀၀,၀၀၀	၁၅၀
၅	စက်ယာတွင်း၊ ရေကန်၊ စိုက်ပျိုးရေး	ကျေး + ၁၂	၁၀,၀၀၀,၀၀၀	၁၅၀
	စိုက်ပျိုးရေး၊ စိုက်ပျိုးရေး	ကျေး + ၁၂		

၉။ လူထုဝန်ထမ်း၏ လာမည့် (၃) နှစ်အတွက် အကျုံးဝင်သော ဦးစားပေး ဖွံ့ဖြိုးတိုးတက်မှု လုပ်ငန်း အစီအစဉ်များအားဖော်ပြပါ။

အဆင့်	ကျေးရွာအတွက် ဦးစားပေး ဖွံ့ဖြိုးတိုးတက်မှု လုပ်ငန်းစဉ်များ	အဆိုပြုသူ (အမျိုးသားများ/ အမျိုးသမီးများ/အမျိုးသား+ အမျိုးသမီး)	အခန်းကဏ္ဍ
၁	ဆေးကုသရေး	ကျေး + ၁၂	
၂	ရွာတွင်း	ကျေး + ၁၂	
၃	စိုက်ပျိုးရေး၊ စိုက်ပျိုးရေး	ကျေး + ၁၂	
၄	စိုက်ပျိုးရေး၊ စိုက်ပျိုးရေး	ကျေး + ၁၂	
၅	ရွာတွင်း၊ ရေကန်၊ စိုက်ပျိုးရေး	ကျေး + ၁၂	
	စိုက်ပျိုးရေး၊ စိုက်ပျိုးရေး	ကျေး + ၁၂	

ဥက္ကဋ္ဌ၊ ကျေးရွာဝန်ထမ်းအထောက်အကူပြုကော်မီတီမှ အတည်ပြုသည်။

အမည် ----- ဦးမျိုးစွယ် ----- လက်မှတ် -----  ----- နေ့ရက် ----- ၁၃.၁.၂၀၁၇ -----



၄	ကျေးဇူးတင်ကြေးငွေ ချေးငွေ	၄	ကျေးဇူးတင်ကြေးငွေ ချေးငွေ
၅	ပြိုင်ပွဲဆုကြေးငွေ၊ စာပေ၊ အားပေးမှု	၅	ပြိုင်ပွဲဆုကြေးငွေ၊ စာပေ၊ အားပေးမှု
၆	ကျေးဇူးတင်ကြေးငွေ၊ အားပေးမှု	၆	ကျေးဇူးတင်ကြေးငွေ၊ အားပေးမှု
၇	စက်မှုကုန်များ၊ ကျေးဇူးတင်ကြေးငွေ	၇	စက်မှုကုန်များ၊ ကျေးဇူးတင်ကြေးငွေ
၈	ကျေးဇူးတင်ကြေးငွေ၊ အားပေးမှု	၈	ကျေးဇူးတင်ကြေးငွေ၊ အားပေးမှု
၉	သုံးစွဲ အားပေးခြင်း၊ နှစ်ပတ်စပို့	၉	သုံးစွဲ အားပေးခြင်း၊ နှစ်ပတ်စပို့
၁၀	စာပေများ၊ ကျေးဇူးတင်ကြေးငွေ	၁၀	စာပေများ၊ ကျေးဇူးတင်ကြေးငွေ
၁၁	အားပေးမှုများ၊ အားပေးမှု	၁၁	အားပေးမှုများ၊ အားပေးမှု
၁၂	ကျေးဇူးတင်ကြေးငွေ၊ နှစ်ပတ်စပို့	၁၂	ကျေးဇူးတင်ကြေးငွေ၊ နှစ်ပတ်စပို့
၁၃	နှစ်ပတ်စပို့များ၊ နှစ်ပတ်စပို့	၁၃	နှစ်ပတ်စပို့များ၊ နှစ်ပတ်စပို့
၁၄	အားပေးမှုများ၊ အားပေးမှု	၁၄	အားပေးမှုများ၊ အားပေးမှု

၈။ လူထုပီပီခင်း၏ လာမည့် (၃) နှစ်အတွက် အကျုံးဝင်သော ဦးစားပေး ဖွံ့ဖြိုးတိုးတက်မှု လုပ်ငန်း အစီအစဉ်များအားဖော်ပြပါ။

အဆင့်	ကျေးဇူးတင်ကြေး ဦးစားပေး ဖွံ့ဖြိုးတိုးတက်မှု လုပ်ငန်းစဉ်များ	အဆိုပြုသူ (အမျိုးသားများ/ အမျိုးသမီးများ/ အမျိုးသား+ အမျိုးသမီး)	ခန့်မှန်းကုန်ကျ ဝရိတ်	အကျိုးခံစားခွင့်ရှိသူ ခန့်မှန်းခြေ အရေအတွက်
၁	တံတားပြုပြင်	၈၂၆	၂၅၀၀၀၀၀/-	၁၆၁ (၁၆၁)
၂	စိုက်ပျိုးရေး နည်းပညာ	၈၂၆	၁၀၅၀၀၀၀/-	၁၆၁ (၈၁၃၆)
၃	ကျေးဇူးတင်ကြေး နှစ်ပတ်စပို့	၈၂၆	၁၅၇၀၀၀၀/-	၁၆၁ (၁၆၁)
၄	စက်မှုကုန်များ၊ ကျေးဇူးတင်ကြေးငွေ	၈၂၆	၈၀၀၀၀၀/-	၁၆၁
၅	ကျေးဇူးတင်ကြေးငွေ	၈၂၆	၆၀၀၀၀၀/-	၁၆၁
၆	စိုက်ပျိုးရေး နည်းပညာ	၈၂၆	၇၀၀၀၀၀/-	၁၆၁
၇	(နှစ်ပတ်စပို့ မှ စီမံခန့်ခွဲ)			
၈	စိုက်ပျိုးရေး နည်းပညာ (အကျိုးခံစားခွင့်ရှိသူ)	၈၂၆	၁၂၀၀၀၀၀/-	၁၆၁ (၈၂၆၈၈၈)
၉	သုံးစွဲ အားပေးခြင်း	၈၂၆	၅၅၀၀၀၀/-	၁၆၁
၁၀				



၁၂။ ပုံစံ ၈-၄။ ကျေးရွာဖွံ့ဖြိုးရေးစီမံကိန်းလုပ်ငန်းခွဲရွေးချယ်ခြင်းပုံစံ

ပုံစံ - ၈ - ၄ ကျေးရွာအုပ်စုစီမံကိန်းလုပ်ငန်းခွဲရွေးချယ်ခြင်းပုံစံ (Form PC 4)

ကမ်းညွှန်ချက် စီမံကိန်းလုပ်ငန်းခွဲရွေးချယ်မှုအစည်းအဝေးပြီးနောက်တွင် ကျေးရွာအုပ်စု CF/TF-တို့၏ အကူအညီရယူ၍ ကျေးရွာစီတော်တော်မတ်မှ လက်မှတ်ရေးထိုးပြီး အဆိုပါစံနှုန်းအား ပြည့်စုံအောင်ဖြည့်သွင်းရမည်။ ဤစံနှုန်းအား ပြည့်စုံစွာဖြည့်သွင်းပြီးပါက ကျေးရွာအုပ်စုမှ ဦးတိုက်ထုတ်ဖော်ချက်တွင် TPIIC သို့ ဖော်ပြရန်အတွက် နောက်ဆက်တွဲအဖြစ် ထားရှိရမည်။ CF မှ ကျေးရွာတစ်ရွာချင်းစီ၏ စီမံကိန်းလုပ်ငန်းခွဲရောင်းရာ အရက်အလက်များကို MIS သို့ ထည့်သွင်းရမည်။ (ယခုစံနှုန်းလုပ်ငန်းခွဲ မလုပ်ကိုင်သော ကျေးရွာများ မပါဝင်ပါ။)

ကျေးရွာစည်ရွေးချယ်မှုအစည်းအဝေးသည် ဦး၊ မကြာလီ၊ သူဝါ၊

ကျေးရွာအမည်	စောင့်ရှောက်မည့် လုပ်ငန်းများ	အတိုင်းအတာ	ခန့်မှန်း တိုက်ရိုက် အကျိုးစီးပွားနှင့် ရိုးရာများ	အဆိုပြုတင်ပြသူ	စီမံကိန်းမှ ထည့်သွင်းမှု		ခန့်မှန်းကုန်ကျစရိတ်		စုစုပေါင်း
					အကြီးထည့်သွင်းမှု (ဖော်ပြပါ)	အမည်/အဖွဲ့	ကျေးရွာမှ ထည့်သွင်းမှု	အကြီးထည့်သွင်းမှု (ဖော်ပြပါ) ထည့်သွင်းမှု အမည်/အဖွဲ့	
အထက်ခြမ်းစိုက်	ကျေးရွာကြီး၊ စိုက် ပဲ၊ ပဲ၊ ပဲ၊	၅၂၀၀' x ၁'၆" x ၁'၆"	၃၁၈	ကျေး ကျေး ကျေး+မ	၁၆,၇၆၅,၀၀၀				
ကျောက်ခြမ်းစိုက်	ကျောက်ကြီး၊ စိုက် ပဲ၊ ပဲ၊ ပဲ၊	၅၂၀၀' x ၁'၆" x ၁'၆"	၁၆၁	ကျေး ကျေး ကျေး+မ	၁၅,၆၅၄,၀၀၀				
				ကျေး ကျေး ကျေး+မ					
				ကျေး ကျေး ကျေး+မ					
				ကျေး ကျေး ကျေး+မ					

ရာထူး ကျေးရွာအုပ်စု စီမံကိန်းစီမံကိန်းဦးစီးဌာန အမည် လက်မှတ် ရက်စွဲ

ဦးမျိုးကျွန်း၊ အိမ် - ၁၄၊ ၁၀၊ ၁၀၁၅



၁၄။ အစည်းအဝေးမှတ်တမ်းများ

လူထုဗဟိုပြုစီမံကိန်း
စစ်ကိုင်းတိုင်းဒေသကြီး၊ ပင်လည်ဘူးမြို့နယ်
ကျေးရွာအစည်းအဝေးမှတ်တမ်း

ကျေးရွာ	- အောက်ပြစ်ဆိုင်
ကျေးရွာအုပ်စု	- ပြစ်ဆိုင်
အစည်းအဝေးပြုလုပ်သည့်နေရာ	- ဘုန်းကြီးကျောင်းဇရပ်
အစည်းအဝေးပြုလုပ်သည့်နေ့ရက်	- ၁၄-၁၀-၂၀၁၇
အစည်းအဝေးပြုလုပ်သည့်အကြောင်းအရာ	- စီမံကိန်းမိတ်ဆက်ခြင်းနှင့် စေတနာ့ဝန်ထမ်းရွေးချယ်ခြင်း။

အစည်းအဝေးတက်ရောက်သူဦးရေ။ ။ကျား(၁၆)ဦး၊ မ(၈)ဦး=(၂၄)ဦး

စစ်ကိုင်းဒေသကြီး၊ ကသာခရိုင်၊ ပင်လည်ဘူးမြို့နယ်၊ နောင်တောကျေးရွာအုပ်စု၊ နောင်တောကျေးရွာတွင် လူထုဗဟိုပြုစီမံကိန်းနှင့်ပတ်သက်၍ ပထမအကြိမ် စီမံကိန်းမိတ်ဆက် အစည်းအဝေးကို ကျင်းပခဲ့ပါသည်။ စီမံကိန်းနှင့်ပတ်သက်၍ လူထုစည်းရုံးရေးမှူး ဦးအောင်သူဝင်းမှ စီမံကိန်း၏ရည်ရွယ်ချက်၊ ပထမအကြိမ်မိတ်ဆက်အစည်းအဝေး၏ ရည်ရွယ်ချက်၊ စီမံကိန်းမှကျေးရွာအုပ်စုများသို့ ထောက်ပံ့ငွေ စသဖြင့် ဆွေး နွေးပြောကြားခဲ့ပါသည်။ စီမံကိန်းမှ ကျားမရေးရာဂဏ္ဍနှင့်ပတ်သက်၍ ထည့်သွင်းစဉ်းစား ရန်လိုအပ်သော အချက်များ၊ ဝေဖန်အကြံပြုတိုင်ကြားချက်ဖြေရှင်းရေးနှင့် ပတ်သက်၍ ကျေးရွာလူထုနှင့် အပြန်အလှန် ဆွေးနွေးခဲ့ပါသည်။

အကာအကွယ်နှင့်ပတ်သက်၍	လူထုစည်းရုံးရေးမှူး	ဦးအောင်သူဝင်းမှ
စီမံကိန်းလုပ်ငန်းခွဲလုပ်ဆောင်ရာတွင်	ထည့်သွင်းစဉ်းစားရန်	ကျေးရွာလူထုနှင့်
အပြန်အလှန် ဆွေးနွေးခဲ့ပါသည်။	ကျေးရွာစေတနာ့ဝန်ထမ်းရွေးချယ်နိုင်ရန်	ကျေးရွာလူထုမှ
အမျိုးသား(၁)ဦး၊	အမျိုးသမီး(၁)ဦး	ဖွဲ့စည်းရမည်ဖြစ်ကြောင်း



ရှင်းလင်းပြောကြားရာ ကျေးရွာလူထုမှ တတိယနှစ်စက်ဝန်းတွင် ဖွဲ့စည်းတင်မြောက်ထားသော စေတနာ့ဝန်ထမ်းများကိုသာ ဆက်လက်အတည်ပြု ရွေးချယ်ခဲ့ပါသည်။

အထက်ပါဆွေးနွေးချက်များအတိုင်း ကျေးရွာလူထုမှ သဘောတူဆုံးဖြတ်ခဲ့ကြပါသည်။

မှတ်တမ်းတင်သူ

ဦးတင်အောင်

စေတနာ့ဝန်ထမ်း



လူထုဗဟိုပြုစီမံကိန်း
စစ်ကိုင်းတိုင်းဒေသကြီး၊ ပင်လည်ဘူးမြို့နယ်
ကျေးရွာအစည်းအဝေးမှတ်တမ်း

ကျေးရွာ	- အောက်ပြစ်ဆိုင်
ကျေးရွာအုပ်စု	- ပြစ်ဆိုင်
အစည်းအဝေးပြုလုပ်သည့်နေရာ	- ဘုန်းကြီးကျောင်းဇရပ်
အစည်းအဝေးပြုလုပ်သည့်နေ့ရက်	- ၁၄-၁၀-၂၀၁၇
အစည်းအဝေးပြုလုပ်သည့်အကြောင်းအရာ	- ကျေးရွာကော်မတီဖွဲ့စည်းခြင်းနှင့် လုပ်ငန်းခွဲရွေးချယ်ခြင်း။
စာဆွဲ၊ စာရေး၊ တာဝန်အုပ်ကံ သူများ	- ကျွန်ုပ်တို့ (၁၆) မ (၈) မေါဇ (၆၄)

ဒုတိယအကြိမ်အစည်းအဝေးတွင် လူထုစည်းရုံးရေးမှူး ဦးအောင်သူဝင်းမှ ကော်မတီဖွဲ့စည်းရာ၌ ကော်မတီဖွဲ့စည်းပုံ၊ တာဝန်ဝတ္တရားနှင့် ကျင့်ဝတ်များကို ရှင်းပြပြီး ကော်မတီဝင်များ၏ စံနှုန်းများကို သတ်မှတ်၍ ကိုယ်တိုင်စိတ်ပါဝင်စားသူဖြစ်ပြီး ကျေးရွာမှလည်း သဘောတူသူများကို မဲစနစ်ဖြင့် ရွေးချယ်ကြရန် ဆွေးနွေးခဲ့ပါသည်။

ကျေးရွာ၏ခက်ခဲသော လိုအပ်ချက် အခက်အခဲများကိုလည်း ဖော်ထုတ်၍ လုပ်ငန်းခွဲများကို ဦးစားပေးအဆင့်များဖြင့် သတ်မှတ်ကြရန် ဆွေးနွေးခဲ့ပါသည်။ ဦးစားပေး(၅)ခုသာ မကဘဲ ကျေးရွာ၏လိုအပ်သောအခက်အခဲ လုပ်ငန်းခွဲများနှင့် အသက်မွေးဝမ်းကျောင်းဆိုင်ရာ လုပ်ငန်းများ၊ သင်တန်းများကိုလည်း ဖော်ထုတ်ဆွေးနွေးခဲ့ပါသည်။

ကော်မတီဖွဲ့စည်းရာတွင် လူထုစည်းရုံးရေးမှူး ဦးအောင်သူဝင်းမှ ကျေးရွာအကျိုးကို ဦးဆောင်၍ ကိုယ်တိုင်စိတ်ပါဝင်စားပြီး ကျေးရွာမှ သဘောတူသူများကို မဲစနစ်ဖြင့် ရွေးချယ်ကြရန် ရှင်းပြပြီး ကျေးရွာလူထုမှလည်း သဘောတူ ဆုံးဖြတ်ခဲ့ကြပါသည်။ ကော်မတီဝင်များမှလည်းကော်မတီ၏တာဝန်ဝတ္တရားများကိုလိုက်နာပြီး ကျေးရွာဖွံ့ဖြိုးရေး လုပ်ငန်းများကို ဦးဆောင်၍ လုပ်ကိုင်ကြမည် ဖြစ်ကြောင်းသဘောတူခဲ့ပါသည်။



လုပ်ငန်းခွဲများရွေးချယ်ရာတွင် လူထုစည်းရုံးရေးမှူး ဦးအောင်သူဝင်းမှ စီမံကိန်းမှ မလုပ်ဆောင်နိုင်သော်လည်း အခြားအဖွဲ့အစည်းများ၊ ဌာနဆိုင်ရာများနှင့် ချိတ်ဆက် လုပ်ကိုင်တတ်စေရန် ရှင်းပြပြီး ဦးစားပေး(၅)ခုကို အဓိကဖော်ထုတ်ပြီး ကျေးရွာ၏ခက်ခဲသော လုပ်ငန်းများကို မှတ်တမ်းတင်ထားကြရန်နှင့် အသက်မွေးဝမ်းကျောင်းဆိုင်ရာ လုပ်ငန်းများကို ရွေးချယ်အတည်ပြု သဘောတူ ခဲ့ကြပါသည်။

မှတ်တမ်းတင်သူ

၂၃

ဒေါ်ထွေးညို

စေတနာ့ဝန်ထမ်း



၁၄။ ကဏ္ဍအလိုက်ဦးစားပေးဖွံ့ဖြိုးရေးလုပ်ငန်းစဉ်များ

အောက် ဖြစ်ခဲ့ပါ

နောက်ထက်တွဲ (၄) ခြားနားသော အပိုင်းများအတွက် ဦးစားပေးဖွံ့ဖြိုးရေးလုပ်ငန်းစဉ် အနစ်ချပ်

မူရင်းသည် VPSC တွင်ထားရှိရပါမည်။ အခြားဌာနများနှင့် ညှိနှိုင်းရန်အတွက် မိတ္ထီနား TPIC သို့ပို့ရပါမည်။ MIS data အနေဖြင့် သွင်းရန်မလိုအပ်ပါ။

အဆင့်	လုပ်ငန်း	မည်သည့်ဦးစားပေးလဲ	ကျေးဇူးပြုတာဝန်ခံသူ (သို့) အုပ်စု	ပြင်ပမှမည်သူ ထောက်ပံ့မလဲ
အခြေခံအထောက်အပံ့	၀ တံတားဖြင့် ဖြစ်	✓	ကျေးဇူးပြုတာဝန်ခံသူ	၂၀၁၅ (ပထမဆုံး ဖြစ်)
	၂ ဖွဲ့စည်းရေး ဖြစ်	✓	၂	၂၀၁၅ (စာရင်းစစ်)
	၃ ကျောက်ကြီး၊ ဇီလဝါ၊ နေပြည်တော်	✓	၂	၂၀၁၅ (စာရင်းစစ်)
	၄ စက်ရုံ၊ ဓာတ်အား	✓		
	၅ စာအုပ်၊ စာတန်း	✓		
	၆ ဖြစ်ခဲ့ပါ	✓		
	၇ အောက်ဖြစ်ခဲ့ပါ	✓		ဗဟိုဝန် (၂၀၁၇) ဖြစ်
	၈		□	
အသက်မွေးဝမ်းကျောင်းမှုဖွံ့ဖြိုးရေး	၀ ဝါး၊ မြေ၊ ကောင်း	✓		
	၂ ဝါး၊ မြေ၊ ကောင်း	✓		
	၃ ဝါး၊ မြေ၊ ကောင်း	✓		
	၄ ဝါး၊ မြေ	✓		
	၅ ကာဖြင့်၊ စာရင်းစစ်	✓		
	၆ ကျွန်ုပ်တို့၊ ကျွန်ုပ်တို့	✓		
	၇ ကျွန်ုပ်တို့၊ ကျွန်ုပ်တို့	□		
	၈		□	



ကျန်းမာရေးနှင့်အဟာရ			
၀		<input type="checkbox"/>	ကုဗ
၂		<input type="checkbox"/>	ကုဗ
၃		<input type="checkbox"/>	ကုဗ
၄		<input type="checkbox"/>	ကုဗ
၅		<input type="checkbox"/>	ကုဗ
၆		<input type="checkbox"/>	ကုဗ
၇		<input type="checkbox"/>	ကုဗ
၈		<input type="checkbox"/>	ကုဗ
၉		<input type="checkbox"/>	ကုဗ
၁		<input type="checkbox"/>	ကုဗ
၂		<input type="checkbox"/>	ကုဗ
၃		<input type="checkbox"/>	ကုဗ
၄		<input type="checkbox"/>	ကုဗ
၅		<input type="checkbox"/>	ကုဗ
၆		<input type="checkbox"/>	ကုဗ
၇		<input type="checkbox"/>	ကုဗ
၈		<input type="checkbox"/>	ကုဗ
၉		<input type="checkbox"/>	ကုဗ
၁	အစားအသောက်	<input checked="" type="checkbox"/>	ကုဗ
၂	(ဝေဖန်မှု၊ နေ့စဉ်)	<input type="checkbox"/>	ကုဗ
၃	သောက်စားရာ	<input checked="" type="checkbox"/>	ကုဗ
၄		<input type="checkbox"/>	ကုဗ
၅		<input type="checkbox"/>	ကုဗ
၆		<input type="checkbox"/>	ကုဗ
၇		<input type="checkbox"/>	ကုဗ