

ပြည်ထောင်စုသမ္မတမြန်မာနိုင်ငံတော်အစိုးရ
စိုက်ပျိုးရေး၊ မွေးမြူရေးနှင့် ဆည်မြောင်းဝန်ကြီးဌာန
ကျေးလက်ဒေသဖွံ့ဖြိုးတိုးတက်ရေးဦးစီးဌာန
ထီးလင်းမြို့နယ်



လူထုပဟိုပြုစီမံကိန်း
National Community Driven Development Project
(NCDDP)



ကျေးရွာဖွံ့ဖြိုးရေး အစီအစဉ်
Village Development Plan (VDP)
ထီးလင်းမြို့နယ်၊ လုံးပေါင်ကျေးရွာအုပ်စု၊ လုံးပေါင်ကျေးရွာ
၂၀၁၉ - ၂၀၂၀ ခုနှစ် (စတုတ္ထနှစ် စက်ဝန်း)

မာတိကာ

အကြောင်းအရာ

စာမျက်နှာ

၁။ မြို့နယ်ပြ မြေပုံ	၃
၂။ ကျေးရွာပြ မြေပုံ	၄
၃။ အုပ်စုတွင် ပါဝင်သော ကျေးရွာများ စာရင်း	၄
၄။ ကျေးရွာ အခြေခံ အချက်အလက်များ	၅
၅။ လူထု ပူးပေါင်း ပါဝင်သော လူမှု ဆန်းစစ်ခြင်းနှင့် အကဲဖြတ်ခြင်း လုပ်ငန်းစဉ် (PSA/PRA) အကျဉ်းချုပ် ဇယား	၆
၆။ လူမှုရေးနှင့် အရင်းအမြစ်ပြ မြေပုံ	၇
၇။ လူမှုရေးနှင့် အရင်းအမြစ်ပြ မြေပုံ သုံးသပ်ချက်	၈
၈။ ဥစ္စာဓန ကြွယ်ဝမှု အဆင့် သတ်မှတ်ချက် ပြပုံ	၉
၉။ ဥစ္စာဓန ကြွယ်ဝမှု အဆင့် သတ်မှတ်ချက် ဇယား သုံးသပ်ချက်	၁၀
၁၀။ အရင်းအမြစ် အသုံးပြုမှုနှင့် ထိန်းချုပ်မှု	၁၁
၁၁။ အရင်းအမြစ် အသုံးပြုမှုနှင့် ထိန်းချုပ်မှု သုံးသပ်ချက်	၁၂
၁၂။ ရာသီခွင်ပြဇယား	၁၃
၁၃။ ရာသီခွင်ပြဇယား သုံးသပ်ချက်	၁၄
၁၄။ ပင့်ကူအိမ်ပြပုံ (ကျား၊မ)	၁၅
၁၅။ ပင့်ကူအိမ် သုံးသပ်ချက် (ကျား၊မ)	၁၆
၁၆။ အဖွဲ့အစည်း ချိတ်ဆက်မှု ပြပုံ	၁၇
၁၇။ အဖွဲ့အစည်း ချိတ်ဆက်မှု ပြပုံ သုံးသပ်ချက်	၁၈
၁၈။ အမျိုးသမီးများ ၊ အမျိုးသားများ၏ အခက်အခဲ ပြဿနာများ	၁၉
၁၉။ အမျိုးသမီးများ ၊ အမျိုးသားများ၏ မျှော်မှန်းချက်များ	၂၀
၂၀။ ဦးစားပေး လုပ်ငန်းများ ရွေးချယ်ခြင်း	၂၃
၂၁။ ကျေးရွာကော်မတီရွေးချယ်ခြင်းနှင့်ကျေးရွာဖွံ့ဖြိုးရေးအစီအစဉ်ဆောင်ရွက်မှု မှတ်တမ်းခါတ်ပုံများ	၂၆
၂၂။ ကျေးရွာကော်မတီဝင်စာရင်း	၂၇
၂၃။ ကျေးရွာအချက်အလက်များ (ပုံစံ-၁)	၂၈
၂၄။ စီမံကိန်း အချိန်ဇယား (ပုံစံ-၂)	၄၂
၂၅။ ကျေးရွာ ဖွံ့ဖြိုးရေး ဦးစားပေး အစီအစဉ် (ပုံစံ-၃)	၄၆
၂၆။ အစည်းအဝေး မှတ်တမ်းများ	၅၇
၂၇။ ကဏ္ဍအလိုက်ဦးစားပေး ဖွံ့ဖြိုးရေးလုပ်ငန်းစဉ်များ	၆၁

၁။ မြို့နယ်ပြမြေပုံ

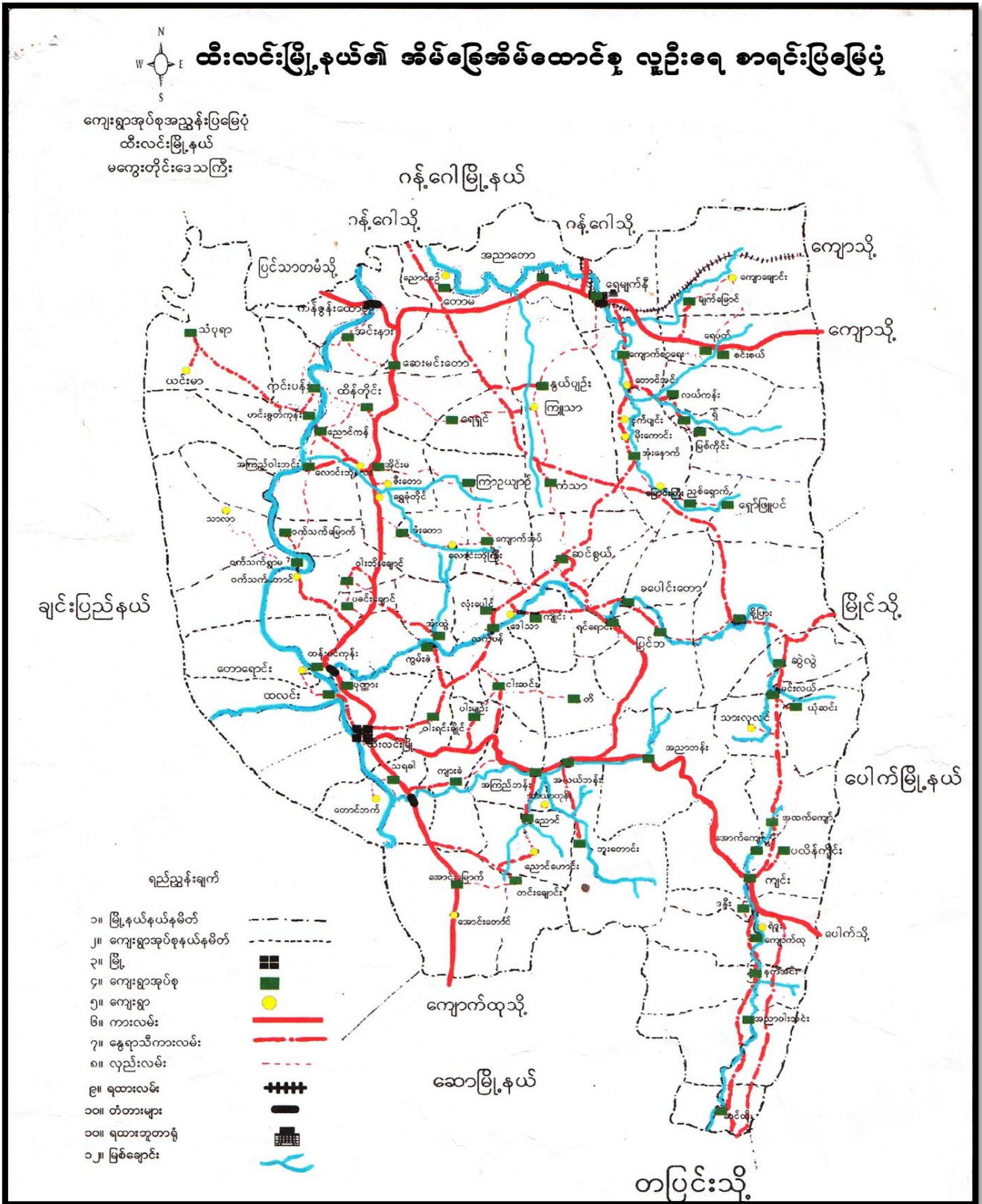

၂။ ကျေးရွာပြ မြေပုံ

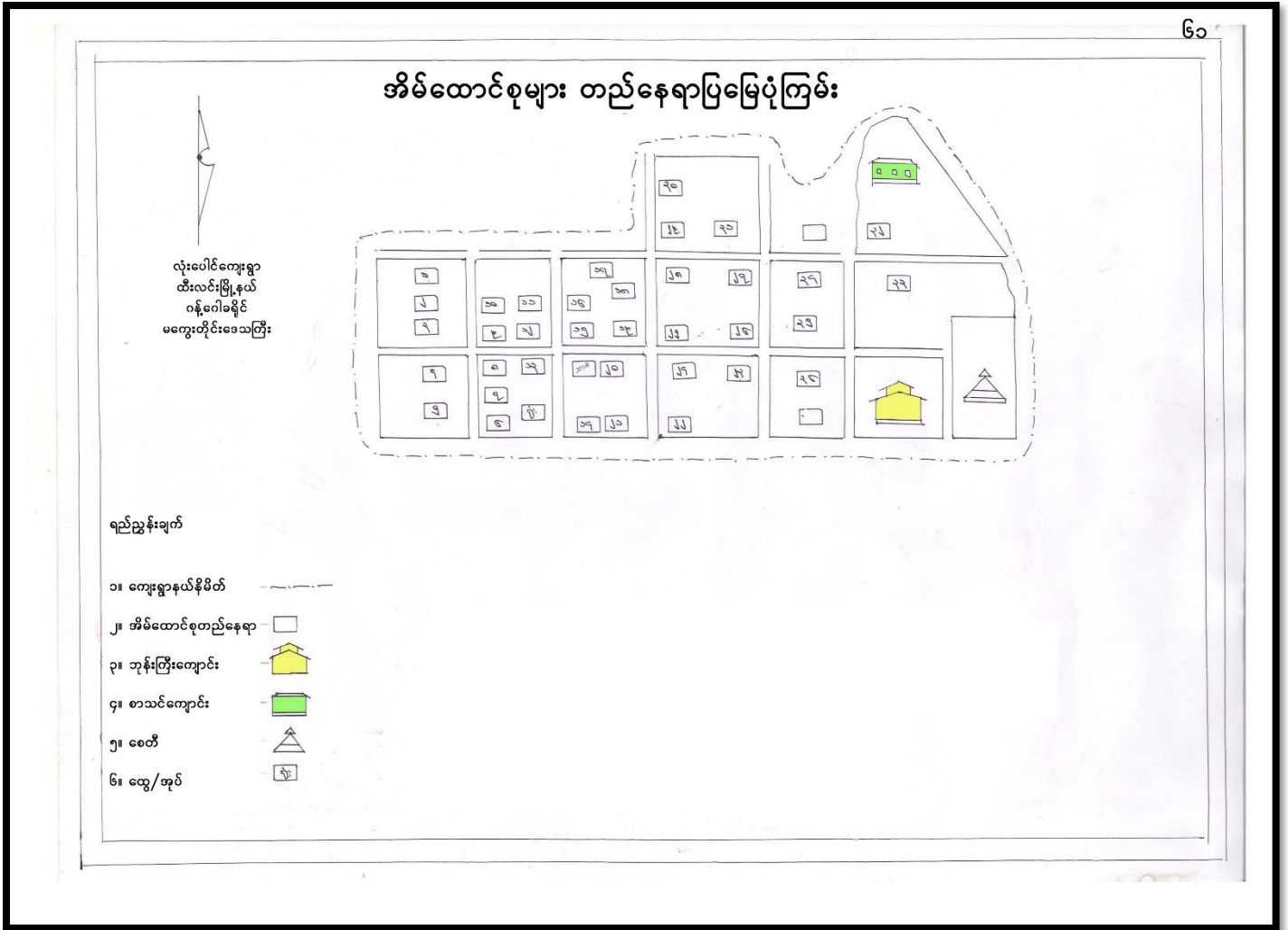

၃။ အုပ်စုတွင်ပါဝင်သော ကျေးရွာများစာရင်း

၁။ လုံးပေါင်ကျေးရွာ

၄။ ကျေးရွာအခြေခံအချက်အလက်များ(ကျေးရွာသမိုင်းကြောင်း)

လုံးပေါင်ကျေးရွာသမိုင်းကျဉ်း

ရွာမြောက်ဘက် ၄-ဖက်လမ်းကွေ့ အိမ်ဆင်းရာရွာအောက်ဘက်၊
အရှေ့မြောက် ၂-ဖက်လမ်းကွေ့ ကောလိပ်ကွင်းဖြင့်ရေရာ၌ ရေထိုင်ကြပါသည်။
ထိုရေရာမှာ နံနက်တည်းဖြင့်ရေရာ ဖြစ်ပါသည်။ ထိုအခါ ယူရေရာသို့ မြန်မာ
သက္ကရာဇ် (၁၂၀၅) ခုနှစ်တွင် ဦးစွာရစ်၊ ဦးကောင်မော် မွေးချင်းတစ်
စု၌ ဦးဆောင်ကာ မြောင်းရွှေ့ရေထိုင်ခဲ့ကြသည်။ ထိုအခါ မြောင်းရွှေ့ရေထိုင်
ခံ၍ အိမ်ခြေ ၆-အိမ်သာရှိပါသည်။ ၎င်း (၆) အိမ်စုက ရေထိုင်
ကြသောကြောင့် “ရေပေါင်းရွာ” ဟု ခေါ်ဝေါ် နာမည်ပေး တည်ထောင် ကာရေထိုင်
ခဲ့ကြပါသည်။ ဆက်နာထက်ဆက် ရွှေလျားလားသည်နှင့် မမျှ “ရေပေါင်းရွာ”
၌ ‘လုံးပေါင်’ ရွာဟု နာမည်တွင်လာခဲ့ပါသည်။

ယူလုံးပေါင်ကျေးရွာတွင် အိမ်ထောင်စု ၃၇၀ ခန့်ရှိပြီး လူဦးရေ
၂၀၀၀ ခန့် ရှိနေကြပါသည်။ ကိစ္စအလုံး ပုဂ္ဂိုလ်များအားဖြင့် ဖြီး-
လယ်သမားပင်လုံးကို အဓိက လုပ်ကိုင်ကြောင်းကြောင့် အမြင် လုပ်ကိုင်စားသောက်
ကြသည်။ မြို့နယ်ထီးလင်းနှင့် ၈-မိုင်ခန့်ကွာဝေးသည်ကို ပါသည်။

၅။ လူထုပူးပေါင်းပါဝင်သော လူမှုဆန်းစစ်ခြင်းနှင့် အကဲဖြတ်ခြင်း လုပ်ငန်းစဉ် (PSA/PRA)
အကျဉ်းချုပ်ဇယား

လူထုပူးပေါင်းပါဝင်သော လူမှုဆန်းစစ်ခြင်းနှင့် အကဲဖြတ်ခြင်းလုပ်ငန်းစဉ်
(PRA / PSA) အကျဉ်းချုပ်ဇယား

ပုံစံ	မေးမြန်းရေးရာ	နားထောင်ခြင်း	မိန့်ခွင့်ပေးရန်	ဝယ်ယူမှု			အကျဉ်းချုပ်ချုပ်ဆိုချက်
				ရက်စွဲ	ရက်စွဲ	ရက်စွဲ	
၁	လူမှုစီးပွား	၁၇	ရက်စွဲရက်စွဲများ	၁၂	၂၆	၃၇	လူမှုစီးပွား၊ အခြေခံအဆောက်အအုံများ၊ အခြေခံအဆောက်အအုံများ၊ မြေအခြေခံအဆောက်အအုံများ၊ လမ်းပန်းဆက်သွယ်ရေး၊ လူမှုစီးပွား၊ မိမိတို့၏ လုပ်ငန်းများ
	အခြေခံအဆောက်အအုံ	၁၈	ရက်စွဲရက်စွဲများ				
	မြေအခြေခံ	၁၉	ရက်စွဲရက်စွဲများ				
၂	ပစ္စည်းအခြေခံ	၁၇/၁၈	ရက်စွဲရက်စွဲများ	၁၂	၂၆	၃၇	ပစ္စည်းအခြေခံ၊ မိမိတို့၏ လုပ်ငန်းများ
	ဝန်ဆောင်မှု	၁၉	ရက်စွဲရက်စွဲများ				
	ဘယ်လိုပေးသနည်း	၁၉	ရက်စွဲရက်စွဲများ				
၃	ပိုင်ဆိုင်မှု	၁၇	ရက်စွဲရက်စွဲများ	၁၂	၂၆	၃၇	ပစ္စည်းအခြေခံ၊ မိမိတို့၏ လုပ်ငန်းများ
	ဘုံဘဝခြင်း	၁၈	ရက်စွဲရက်စွဲများ				
	ဘုံဘဝခြင်း	၁၉	ရက်စွဲရက်စွဲများ				
၄	အခြေခံအဆောက်အအုံ	၁၇	ရက်စွဲရက်စွဲများ	၁၂	၂၆	၃၇	လူမှုစီးပွား၊ အခြေခံအဆောက်အအုံများ၊ မြေအခြေခံအဆောက်အအုံများ၊ လမ်းပန်းဆက်သွယ်ရေး၊ လူမှုစီးပွား၊ မိမိတို့၏ လုပ်ငန်းများ
	မြေအခြေခံ	၁၈	ရက်စွဲရက်စွဲများ				
	မြေအခြေခံ	၁၉	ရက်စွဲရက်စွဲများ				
၅	ပစ္စည်းအခြေခံ	၁၇	ရက်စွဲရက်စွဲများ	၁၂	၂၆	၃၇	ပစ္စည်းအခြေခံ၊ မိမိတို့၏ လုပ်ငန်းများ
	ဘုံဘဝခြင်း	၁၈	ရက်စွဲရက်စွဲများ				
	ဘုံဘဝခြင်း	၁၉	ရက်စွဲရက်စွဲများ				
၆	ပစ္စည်းအခြေခံ	၁၇	ရက်စွဲရက်စွဲများ	၁၂	၂၆	၃၇	ပစ္စည်းအခြေခံ၊ မိမိတို့၏ လုပ်ငန်းများ
	ဘုံဘဝခြင်း	၁၈	ရက်စွဲရက်စွဲများ				
	ဘုံဘဝခြင်း	၁၉	ရက်စွဲရက်စွဲများ				

၆။ လူမှုရေး နှင့် အရင်းအမြစ်ပြုမေပုံ



*** လူမှုရေးနှင့်အရင်းအမြစ်ပြုပြင်မှု သုံးသပ်ချက် ***

- လုံးပေါင်ကျေးရွာတွင် လယ်ယာစိုက်ပျိုးရေးကိုအခြေခံ၍လုပ်ကိုင်စားသောက်ကြပါသည်။
- လောက်သုံးရေဖူလုံမှုရှိစေရန်လည်း စိုက်ပျိုးရေးလုံလောက်မှုမရှိပါ။
- တစ်ရွာလုံးပုန္တူကာ ကိုးကွယ်ယုံကြည်ကြပါသည်။
- နိုင်ငံ့ရပ်ခြားသို့ သွားရောက်အကူပံ့ပိုးမှုကိုလည်း များစွာရှိပါသည်။
- လွန်ခဲ့သော (၅) နှစ်အတွင်း သစ်တောပြုန်းတီးမှုများရှိခဲ့သည်။
- လုံးပေါင်ကျေးရွာသည် မြို့နယ်ထီးကင်းနှင့် (၈) မိုင်ခန့်အကွာတွင်တည်ရှိပါသည်။
- တောင်ဘက်လက်ဖံကျေးရွာနှင့် ဆက်စပ်တည်ရှိပါသည်။
- ကျား၊ ဓား၊ ကွက်၊ ကလေးများ၊ နေဟာကုတ်တို့ကို ကျွေးချိုင်းစွာသိသွားရသည်။
- လူထုမဟုတ်သူများကိုလည်း ဖမ်းဆီးချုပ်ချယ်မှုများရှိပြီး ချိန်ချိန် ချိန်ချိန် လမ်းများကောင်းမွန်လာပါသည်။

17/9/2019

၈။ ဥစ္စာနေကြွယ်ဝမှု အဆင့်သတ်မှတ်ချက်ပြပုံ

လုံးပေါင်းမှာ		ဥစ္စာနေကြွယ်ဝမှုအဆင့်	
အဆင့်	သတ်မှတ်ချက်	အိမ်ထောင်စု	ရာခိုင်နှုန်း
ချမ်းသာလော အိမ်ထောင်စု	ကား၊ ဆီစက်၊ ထွန်စက်၊ နွား၊ ၅ ဇာ ထောင်ကာယွပ်မိုး၊ ဈေးဆိုင်ရှိ၊ ဆိုင်- ကယ်၊ စားဝတ်နေရေး ဖူလုံ	၅	၁၆%
အလယ်အလတ် အိမ်ထောင်စု	ရေစုပ်စက်၊ နွား၊ ကျွဲ၊ ၃ ဇာ၊ ဆိုင်ကယ်၊ စားဝတ်နေရေးအဆင့်မ တင့်၊ သက်ကယ်မိုး၊ ဇလီကာ	၂၀	၅၄%
ခွမ်းပါးလော အိမ်ထောင်စု	နွား၊ လယ် ၁-ဇာ၊ စားဝတ်နေရေး မဖြေလည်၊ လယ်ယာဖြေမရှိ၊ ငါးအိမ် ။	၁၂	၃၀%
		၃၇	၁၀၀%

ဥစ္စာနေကြွယ်ဝမှုဆန်းစစ်ခြင်း

။

- လုံးပေါင်ကျေးရွာတွင် အိမ်ထောင်စု (၃၇) စုရှိသည် အနက်မှ -
- ချမ်းသာစောအိမ်ထောင်စု (၅) စု ရာခိုင်နှုန်းကားဖြင့် ၁၆% ရှိသည်။
- ကလယ်ကလပ်အိမ်ထောင်စု (၂၀) စု ရာခိုင်နှုန်းကားဖြင့် ၅၄% ရှိသည်။
- ဇွမ်းပါးစောအိမ်ထောင်စု (၁၂) စု ရာခိုင်နှုန်းကားဖြင့် ၃၀% ရှိပါသည်။
- ချမ်းသာစောအိမ်ထောင်စု များသည် ရပ်ကျေးရွာရေး၊ သာရေး နာရေး ကိစ္စ စုပေါင်းတွင် ကျော့ကွဲ များထည့်ဝင်ကြပါသည်။
- ဇွမ်းပါးစောအိမ်ထောင်စု များ မှ ကလပ်ကလိုင်ကွင်းကလစ်၊ ဗဟိုအဖွဲ့များက လူထုပညာရေး၊ နိုင်ငံရေး တွင် ထည့်ဝင်လုပ်ကားမှု တွက် တွင်လုပ်ကားမှု စရိတ်များ စေကာ ဆင်းရဲ ဇွမ်းပါးမှု ကို ကျော့ကျစေမည်။

17/9/2019

၁၀။ အရင်းအမြစ်အသုံးပြုမှု နှင့် ထိန်းချုပ်မှု

အရင်းအမြစ်အသုံးပြုမှုပုံစံပြဇယား

ဆိုင်ကယ်	အိတ်ချပ်စက်	ကျွဲ / နွား
ထွန်စက်	ယက္ကန်းစင်	
လယ်ယာ မြေ		သစ်တော
		ချောင်း

စတုတ္ထနှစ်စက်ဝန်း

အရင်းအမြစ်ထိန်းချုပ်မှုပုံစံပြဇယား

ဆိုင်ကယ်	အိတ်ချပ်စက်
ထွန်စက်	ယက္ကန်းစင်
လယ်ယာ မြေ	
သစ်တော	
ကျွဲ / နွား	
ချောင်း	

17/9/2019

အရင်းအမြစ်သုံးစွဲမှုဆန်းစစ်ချက်
" " "

- ထွက်ခွာ၊ ဆိုင်ကယ်၊ လယ်ယာမြေ၊ သစ်တော များ
ကို အမျိုးသားများ သုံးစွဲကြသည်။

- နယ်ချုပ်ခွန်၊ ယက္ကင်းရင် များကို အမျိုးသမီးများ
အသုံးပြုကြသည်။

- ကျွဲ၊ ခွား၊ ချောင်း၊ လယ်ယာမြေများ၊ ဆိုင်ကယ်
တို့ကို အမျိုးသား / သမီး နှစ်ဦးစလုံးမှ သုံးစွဲကြပါ
သည်။

- အရင်းအမြစ်များအား အမျိုးသမီးများ သုံးစွဲခွင့် ခွဲ
လည်း အမျိုးသားများမှ ထိန်းချုပ်ထားကြသည်။

- အရင်းအမြစ်များအား အမျိုးသားများ ထိန်းချုပ်
ထားသော်လည်း ဖိုင်ဆိုင် မှုများ အမျိုးသမီး / အမျိုး
သား နှစ်ဦးစလုံး တှားတူ ဖိုင်ဆိုင်သည်။

လုံးပေါင်းရှာ -

17/9/2919

၁၂။ ရာသီခွင်ပြဇယား

လုံးပေါင်ရှာ	ရာသီခွင်ပြဇယား											
	တပို့ခို	ကဆုန်	မုန်	ဝါဆို	ဝါခေါင်	စေတနာ	သီတင်းကျွတ်	တပို့ဆန်း	ဆုတ်	မာသို	တပို့တွဲ	တခေါင်း
အကြောင်းအရာ	တပို့ခို	ကဆုန်	မုန်	ဝါဆို	ဝါခေါင်	စေတနာ	သီတင်းကျွတ်	တပို့ဆန်း	ဆုတ်	မာသို	တပို့တွဲ	တခေါင်း
၁။ ရာသီဥတု												
၂။ ခိုက်ပျိုးရေး	-								-	-	-	-
၃။ ကျန်းမာရေး												
၄။ ဝင်ငွေ	-	-	-									
၅။ ပွဲတော်များ		-	-		-	-			-	-		
၆။ ဓာတ်ငွေ့များ												
၇။ အစာရေစာဖုလုံမှု												
၈။ ခိုက်ပျိုးရေး၅၅	-	-							-	-	-	-
၉။ သီးနှံပိုးမွှားကျချိန်	-	-										
၁၀။ တိရစ္ဆာန်အစာရေစာ												
၁၁။ တိရစ္ဆာန်ကျန်းမာရေး	-		-		-	-	-	-	-	-	-	-
၁၂။ အားလပ်ချိန်			X	X	X	X	X	X	X	X	X	

17/9/2019

*** ရာသီခွင်ပြဇယားနှင့် ဆန်းစစ်ချက်များ ***

- လုံးပေါင်ကျေးရွာတွင် တပေါင်းတန်ခူးလများတွင် သာသာယာ ယာဉ်ပါသည်။ ကျန်လများမှာ မိုး၊ ရွာအိုး၊ မြူ၊ ရှင်စေးချမ်း၊ ကျ ပါသည်။
- ခိုက်ပျိုးရေမှာ တန်ခူးလမှ လွဲ၍ ကျန်လများတွင် ဒုဗ်း၊ မြေပဲ၊ ဓပါး၊ ပဲများ ကို ရာသီလိုက်ခိုက်ပျိုး၊ ရိုက်သိမ်းကြပါသည်။
- ဇောက်သုံးရေလှေ့မျှ ခိုက်ပါသည်။
- ဝါဆို၊ ပါခေါင်၊ ဝါဆိုလများ တွင် ကျန်းမာရေးမာရုဗ်းလေ့ရှိသော ယင်းမျိုးကို ကျန်လများတွင် ကောင်းမွန်ကြပါသည်။
- တန်ခူး၊ ကဆုန်၊ ရာသီလများတွင် ဝေဠုမရှိ ဇောက်လည်းကျန်လများ တွင် ဝေဠုရှိသောကြောင့် တန်ခူး၊ ကဆုန်လများတွင် ခွဲ တော်များ ပြုလုပ်နိုင် ကြသည်။
- ဇောက်သုံးရေ လှေ့ပြီး၊ ကဆုန်လပေါ်ကြွယ်ဝ ပါသည်။
- ခိုက်ပျိုးရေရှိမျှမှာ ဓပါးခိုက်ချိန်ဖြစ်သော နုပျိုလမှတစ် ဆောင်များလ ကပ်လှေ့မျှကို ပြီး၊ ကျန်လများတွင် ခမ်းခြောက် ကြ သည်။ သီးနှံပိုးမွှားများ ကျရောက် မှု မာရုဗ်းလေ့ရှိပါသည်။
- တိရစ္ဆာန်ကစားရောဂါများပါးမျှမှာ တပေါင်း၊ တန်ခူး၊ ကဆုန်လများတွင် ရှားပါးပါသည်။ မိုးဦးကျချိန်တွင် တိရစ္ဆာန် နှာမကျန်းမှုများ ဖြစ်တတ် သည်။ တပေါင်း၊ တန်ခူး၊ ကဆုန်လများသည် ရာသီဥတုများ ကောင်းမွန်ခြင်း ဖြစ်စေကာမူ လုပ်ငန်းများ လုပ်ဆောင် ရန် သင့်တော်သည်။

ပင့်ကူအိမ်သုံးစစ်ခြင်း

- လုံးပေါင်ကျေးဇွာတွင် ကျွမ်းသမီးများသည် လူထူပဟိုမြူ စိမ့်ကိန်းဝင်ရောက်သည်ကျိန်မှတစ်ဆင့် ကျွမ်းသားများနှင့်တန်းတူစွာဆွေးနွေးရရှိလာသည်။
- ကစွဲကစည်းများတွင် ကျွမ်းသားများနည်းတူပါဝင်ခွင့်ရရှိလာသည်။ အိမ်မှုကိစ္စများတွင် ကျွမ်းသားများဝင်ရောက်ကူညီခြင်းဖြင့် စင်စစ်ရရှိမှုများမှာ ကျွမ်းသားများနှင့်တန်းတူရရှိလာပါသည်။
- ကျွမ်းသားများ၏ ပညာရေးလက်လှမ်းမီ မှုမှာ ကျွမ်းသမီးများထက် ရှိမကျပါသည်။
- ကျွမ်းသမီးများသည် ကျွမ်းသားများနှင့် ခြင်းယှဉ်လျှင် လိုမြဲမြူ မှာကားရည်းလျသည်။
- ဆုံးဖြတ်ချက်ချပိုင်ခွင့်များ၊ အလုပ်ကိုင်ခွင့်ကလမ်းများတွင်ပါဝင်နိုင်ရန် ကျွမ်းသားများ မှ ကျွမ်းသမီးများကားလက်တွေ့ခေါ်သင့်ပါသည်။

17/9/2019

၁၆။ အဖွဲ့အစည်းချိတ်ဆက်မှုပြပုံ

*** ကျေးတွင်းအဖွဲ့အစည်းချိတ်ဆက်မှု ***

ကျေးရွာဖြင့်ချိတ်ဆက်နေသောအဖွဲ့အစည်းများ

- ၁) အုပ်ချုပ်ရေး အဖွဲ့
- ၂) စီးသတ်အဖွဲ့
- ၃) လူငယ်အဖွဲ့
- ၄) စီးသတ်အဖွဲ့
- ၅) ရပ်မိရပ်ဖ
- ၆) မိခင်နှင့်ကလေး အဖွဲ့
- ၇) အမျိုးသမီးရေးရာအဖွဲ့
- ၈) အိုင် အဖွဲ့
- ၉) လက်သစ် အဖွဲ့
- ၁၀) ယိုးရ် အဖွဲ့

လုံးပေါင်ကျေးရွာ

17/9/2019

စတုတ္ထနှစ်စက်ဝန်း

ပင်းပုံစံ ဆန်းစစ်ချက်

17/9/2019

လုံးပေါင်ကျေးရွာတွင် နှစ်ချုပ်ရေးအဖွဲ့က

အာဏာအရှိဆုံး ဖြစ်ပါသည်။

- ဂူယံအဖွဲ့သည် သာရေး ဖာရေး ကိစ္စ ဂျပ်များ တွင် နှစ်ချုပ်ရေးအဖွဲ့၊ ဂျပ်ဖိဂျပ်ဖများနှင့် ပူးပေါင်းကာ ဆောင်ရွက်ပါသည်။

- မိခင်နှင့်ကမ်းစောင့်ရှောက်ရေးအဖွဲ့သည် နှစ်ချုပ်ရေးအဖွဲ့နှင့် ပူးပေါင်းကာ ဆောင်ရွက်ပါသည်။

- ဆိုင်းအဖွဲ့သည် လူငယ်အဖွဲ့၊ အာဏာရေးအဖွဲ့များနှင့် ပူးပေါင်းဆောင်ရွက်ပါသည်။

- မီးသတ်အဖွဲ့သည် နှစ်ချုပ်ရေးနှင့် ပူးပေါင်းကာ ဆောင်ရွက်ပါသည်။ မိ/ထောက်အဖွဲ့သည် နှစ်ချုပ်ရေးနှင့် ပူးပေါင်းကာ ဆောင်ရွက်ပါသည်။

- ကျေးရွာနှစ်ချုပ်ရေးအဖွဲ့သည် သာကဝကေးအဖွဲ့ဂျပ်များ ဖြန့်ဖြူးပေးပါက သက်ဆိုင်ရာ ဖြန့်ဖြူးမှု ဌာနများ သို့ ချိတ်ဆက် ဆောင်ရွက်ပါသည်။

အမျိုးသမီးများတင်ပြလာသော
ကခက်ကခဲ များ

ခတုဗ္ဗဒ္ဓိခက်ခဲ

လုံးပေါင်ကျော့

- ၁) လျှပ်ခပ်မီးမရှိ၍ လူနေ ဗဟုသုတဆင့်မတန်း
ဒိုမ်ကျခြင်း
- ၂) ဓာတ်သုံးရေကန်ကြီးခမ်းခြောက်ကာ
ရေရှားပါးသည့်ပြဿနာ
- ၃) ချောင်းကူးတံတား မရှိ၍ ဆွားဇာရခက်
ခြင်း
- ၄) မီးဘေးကန္တရာယ်ခိုခိုခြင်း

၁၈.၉.၂၀၁၉

အမျိုးသားများတပ်ပြေသာ
ကဆက်ကခဲချား

စတုတ္ထဒုတိယဝန်း

လုံးပေါင် ၅၅

၁) လျှပ်စစ်မီးမရှိ၍ လူနေမှုကဆင်ကတင်းပိတ်
ကျခြင်း

၂) တောက်သုံးရေကန်ကြီးခန်းခြောက်ကာရေ
ရှားပါးသည်ပြသရာ

၃) ချောင်းကူးတံတားမရှိ၍ သွားလာရဆက်
ခဲခြင်း

၄) မီးဘေးကန္တရားပိတ်ဆို့ရခြင်း

၁၈.၉.၂၀၁၉

အမျိုးသမီးများတင်ပြလာသော
မျှော်မှန်းချက်များ

လုံးပေါင်ရွာ

စတုတ္ထနှစ်တက်တိုး

- ၁) လျှပ်ခံစီးခြင်း၊ ခြိသဖြင့်၊ လူနေမှုကဆင်တောင်းဖြင့်
မားလာမည်
- ၂) မြေထိန်း၊ နံရံပြုလုပ်ခြင်းဖြင့်၊ ရေကန်ကြီး
ကောင်းမွန်လာကာ တောက်သုံးရေလျှော့လာမည်
- ၃) ရောင်းကူးတံတား၊ ချိပါက သွားလာရလွယ်
ကူလာမည်
- ၄) မီးဘေး၊ အန္တရာယ် ကာကွယ်နိုင်ရန်

၁၈.၉.၂၀၁၉

အမျိုးသားများ တင်ပြလာသော
ပျော်မွှ်းချက် များ

လုံးပေါင် ရွာ

ဆရာတို့ ခံစားဝန်

- ၁) လျှပ်စစ်မီး ခြိသဖြင့် လူနေ ဗျာဓိဆင်တောင်း
ဖြင့် မေးလာမည်
- ၂) ဖြေဆိုမ်း နံရံဖြူလျှပ်ဖြင့် ဖြင့် ရေကန်ကြီး
ကောင်းမွန်က စောက်သုံးရေ ဖူလှလာမည်
- ၃) ချောင်းကူးတံတား ခြိပါက သွားလာလွယ်ကူ
လာမည်
- ၄) မီးဘေး ဖန္တရယ် ကကွယ်ပိုင် ရန်

၁၈.၉.၂၀၁၉

* အမျိုးသမီးများတွေးချယ်သောဖွံ့ဖြိုးရေး *
လုပ်ငန်းများ

လုံးပေါင်ရွာ စတုတ္ထစက်ဝန်း

- ၁) မီးလင်းရေးလုပ်ငန်း
- ၂) မြေထိန်းနံရံဖြုတ်လုပ်ခြင်း
- ၃) ချောင်းကူးတံတားဆောက်လုပ်ခြင်း
- ၄) မီးသတ်ကား

၁၈.၉.၂၀၁၉

* အမျိုးသားများရွေးချယ်သော ဖွဲ့ဖြိုးရေး *

လုပ်ငန်းများ

လုံးပေါင်းစွာ

စတုတ္ထနှစ်စက်ဝန်း

၁) မီးလင်းရေးလုပ်ငန်း

၂) မြေထိန်းနံရံဖြူလုပ်ခြင်း

၃) ချောင်းကူးတံတားဆောက်လုပ်ခြင်း

၄) မီးသတ်ကား

၁၈.၉.၂၀၁၉

* စတုတ္ထဒွဂ်ဇာတ်ဝန်း *

လုံးပေါင်ကျေးဇွာ ဖွံ့ဖြိုးရေးလုပ်ငန်းများ

၁) မီးလင်းရေးလုပ်ငန်း

၂) မြေထိန်းနံရံပြုလုပ်ခြင်း

၁၈.၉.၂၀၁၉

၂၁။ ကျေးရွာကော်မတီရွေးချယ်ခြင်းနှင့်ကျေးရွာ ဖွံ့ဖြိုးရေး အစီအစဉ် ဆောင်ရွက်မှု၊ မှတ်တမ်းဓါတ်ပုံများ



အမျိုးသားများမှပင့်ကူအိမ်သုံးသပ်နေပုံ



အမျိုးသမီးများမှပင့်ကူအိမ်သုံးသပ်နေပုံ



ကျေးရွာအုပ်စုစီမံကိန်းအထောက်အကူပြု
ကော်မတီဝင်များ

၂၂။ ကျေးရွာကော်မတီဝင်စာရင်း

လုံးပေါင်

ကျေးရွာ

လုံးပေါင်

ကျေးရွာအုပ်စု၊ ထီးလင်းမြို့နယ်

နေ့စွဲ - ၁၉.၁.၂၀

ကော်မတီဝင်များ၏အချက်အလက်များ

ရွာကျွတ်စာရင်း

(CF/TF အမည် ရေးသားပါ.....) လက်မှတ် *WBL*

စဉ်	ကော်မတီအမည်	အမည်	အဖအမည်	အသက်	ပညာအရည်အချင်း	မှတ်ပုံတင်အမှတ်	ရာထူး	လက်မှတ်	လူမျိုး	ပုန်းနံပါတ်
၁	စိ/လောက	ဦးထင်းဦး	ဦးကျော်စွာ	၄၅	၄-တန်း	၇၈၈၀၄(၉)၀၀၀၈၅၂	ဥက္ကဋ္ဌ	Win	ဗမာ	၀၅-၂၆၃၇၂၃၆၂
	"	ဒေါ်ငွေငွေဦး	ဦးကျော်စွာ	၃၇	B.A (Geo)	၀၄၁၁၀၄	"	<i>Handwritten</i>	"	၄၄၀၆၂၄၅၅
	အောင်ကြည်	ဦးချစ်ထွန်း	ဦးကျော်စွာ	၅၈	၄-တန်း	၀၂၂၂၈၀	အဖွဲ့ဝင်	<i>Handwritten</i>	"	-
၄	"	ဒေါ်ခင်အောင်	ဦးကျော်စွာ	၅၄	၄-တန်း	၀၆၆၄၉၅	ဥက္ကဋ္ဌ	အောင်	"	၀၆၆၅၈၆၀၅၄
၅	စေတနာ့အဖွဲ့	ဦးစွာစင်	ဦးကျော်စွာ	၄၂	၄-တန်း	-	အဖွဲ့ဝင်	စင်	"	၄၄ ၂၅၀၃၃၃၃
၆	"	ဒေါ်စေးမိ	ဦးကျော်စွာ	၄၃	၄-တန်း	၀၀၁၀၄၆	ဥက္ကဋ္ဌ	စေးမိ	"	-
၇	လှိုင်မာ	ဦးသန်းမင်း	ဦးကျော်စွာ	၃၀	၇၄-တန်း	၀၄၈၅၇၃	အဖွဲ့ဝင်	<i>Handwritten</i>	"	-
၈	"	ဒေါ်ခင်မာ	ဦးကျော်စွာ	၃၄	၄-တန်း	၀၄၈၅၉၈	ဥက္ကဋ္ဌ	ခင်မာ	"	-
၉	လှိုင်မာ	ဦးသန်းမင်း	ဦးကျော်စွာ	၃၃	၁၀-တန်း	၀၄၈၅၉၀	ဥက္ကဋ္ဌ	<i>Handwritten</i>	"	၄၆၆၇၇၃၃၃
၁၀	"	ဒေါ်ခင်မာ	ဦးကျော်စွာ	၂၈	၆-တန်း	၀၅၁၀၂၂	အဖွဲ့ဝင်	မာ	"	၄၇၂၅၅၃၃
၁၁	"	ဒေါ်ခင်မာ	ဦးကျော်စွာ	၂၂	၃-တန်း	၀၅၄၈၈၈	"	မာ	"	၃၆၅၄၄၀၆၃
၁၂	ကျေးရွာ	ဦးကျော်စွာ	ဦးကျော်စွာ	၄၂	၆-တန်း	၀၁၁၀၉၀	ဥက္ကဋ္ဌ	ကျော်စွာ	"	-
၁၃	"	ဒေါ်ခင်မာ	ဦးကျော်စွာ	၃၆	၅-တန်း	၀၄၀၉၀၄	အဖွဲ့ဝင်	ခင်မာ	"	၄၄၃၅၅၄၇၆
၁၄	"	ဦးကျော်စွာ	ဦးကျော်စွာ	၄၂	၁၀-တန်း	၀၃၁၀၈၇	အဖွဲ့ဝင်	ကျော်စွာ	"	-
၁၅	ကျေးရွာ	ဦးကျော်စွာ	ဦးကျော်စွာ	၅၇	၄-တန်း	၀၅၃၃၃၃	ကျေးရွာ	<i>Handwritten</i>	"	-
	"	ဒေါ်ခင်မာ	ဦးကျော်စွာ	၃၈	၆-တန်း	၀၄၁၀၅၅	ကျေးရွာ	ခင်မာ	"	-
၁၈										
၁၉										
၂၀										
၂၁										
၂၂										

ကျေး - ၈] ၁၆-၉
 ၈ - ၈]

၂၃။ ကျေးရွာအခြေခံအချက်အလက်များ (ပုံစံ-၁)၊ ပထမနှစ်စက်ဝန်း

ပုံစံ - ၈ - ၁ ကျေးရွာအခြေခံအချက်အလက်များ (Form PC 1)

လမ်းညွှန်ချက်၊ ကျေးရွာတစ်ရွာသို့ ပထမဆုံးမိတ်ဆက်ခရီး သွားရောက်သောအခါ လူထုစည်းရုံးရေးမှူးသည် ကျေးရွာ ခေါင်းဆောင်များအား ကျေးရွာအချက်အလက်များကို မေတ္တာရပ်ခံ၍ တောင်းခံရသည်။ ဤအချက်အလက်များကို စီမံကိန်း မိတ်ဆက်အစည်းပေးမတိုင်မီတောင်းခံရမည်။ စီမံကိန်းမိတ်ဆက်အစည်းပေးတွင် လူထုစည်းရုံးရေးမှူးသည် ဤအချက်အလက် များအား စစ်ဆေးပြီး မှန်ကန်အောင်ပြုလုပ်ရမည်။ ပြီးနောက်တွင် လူထုစည်းရုံးရေးမှူးမှ သတင်းအချက်အလက်ထံသို့ Tablets မှ တဆင့် ဖြည့်သွင်းရမည်။

ကျေးရွာခေါင်းဆောင် အမည် ဦးထွန်း	ကျေးရွာခေါင်းဆောင်၏ ဖုန်းနံပါတ် ၀၉. ၉၅၆၁၃၇၇၈၃	လူထုစည်းရုံးရေးမှူး၏ အမည် ခင်အောင်
ပြည်နယ်၊တိုင်းဒေသကြီး၊ မြို့နယ် မကွေး၊ ဗဟို	ကျေးရွာအုပ်စု ရှမ်းမင်း	ကျေးရွာ ရှမ်းမင်း

လူဦးရေ	အိမ်ထောင်စုအရေအတွက်	ကိုးကွယ်သည့်ဘာသာ	အိမ်ထောင်စုအရေအတွက်
လူဦးရေ (၁) ----- ၁၁၈	၃၇	ဘာသာ (၁) ----- ဗုဒ္ဓဘာသာ	၃၇
လူဦးရေ (၂) -----		ဘာသာ (၂) -----	
လူဦးရေ (၃) -----		ဘာသာ (၃) -----	
လူဦးရေရော -----		ဘာသာရော -----	
အခြား	အရေအတွက်		
မသန်စွမ်းသူများ	၂		၂
သက်ကြီးရွယ်အိုများ (၆၅ နှစ် နှင့် အထက်)	၁၈		၁၈
စစ်ဘေးရှောင်			

လူဦးရေ	အမျိုးသား (အရေအတွက်)	အမျိုးသမီး (အရေအတွက်)
လူဦးရေ	၈၁	၃၇
လူဦးရေ (၁) -----		
လူဦးရေ (၂) -----		
လူဦးရေ (၃) -----		
အခြား		
အိမ်ထောင်ဦးစီး	၂၈	၉

(ခ) အခြေခံအောက်အဖွဲ့ အသုံးအဆောင်များ

စာသင်ကျောင်း	အမှတ် ခြံပိ	ကျန်းမာရေး	အမှတ် ခြံပိ	ဘာသာရေး အဆောက် အအုံများ	အမှတ် ခြံပိ
--------------	----------------	------------	----------------	----------------------------	----------------

အထက်တန်းကျောင်း	<input type="checkbox"/>	ဆေးရုံ	<input type="checkbox"/>	စေတီ	<input checked="" type="checkbox"/>
အလယ်တန်းကျောင်း	<input type="checkbox"/>	ကျန်းမာရေးဌာန	<input type="checkbox"/>	ဘုန်းကြီးကျောင်း	<input checked="" type="checkbox"/>
မူလတန်းကျောင်း	<input checked="" type="checkbox"/>	ကျန်းမာရေးဌာနခွဲ	<input type="checkbox"/>	ဟိန္ဒူဘုရားကျောင်း	<input type="checkbox"/>
မူကြိုကျောင်း	<input type="checkbox"/>	ဆေးပေးခန်း	<input type="checkbox"/>	ခရစ်ယာန်ကျောင်း	<input type="checkbox"/>
အခြား	<input type="checkbox"/>	အခြား	<input type="checkbox"/>	ဗလီ	<input type="checkbox"/>
				အခြား	<input type="checkbox"/>
မှတ်ချက်		မှတ်ချက်		မှတ်ချက်	

(ဂ) ကျွမ်းကျင်သူများမှတ်တမ်း (ကျေးရွာတွင်နေထိုင်သော သို့မဟုတ် တခြားရွာမှလာရောက်သော ကျွမ်းကျင်သူများ)

(၁) စာသင်ကျောင်း			(၂) ကျန်းမာရေး			(၃) လက်မှုပညာရှင်		
	ရွာတွင်နေထိုင်သူ	အခြားရွာမှလာသူ		ရွာတွင်နေထိုင်သူ	အခြားရွာမှလာသူ		ရွာတွင်နေထိုင်သူ	အခြားရွာမှလာသူ
မူလတန်းပြဆရာ/မ	<input checked="" type="checkbox"/>	<input checked="" type="checkbox"/>	ဆရာဝန်	<input type="checkbox"/>	<input type="checkbox"/>	လက်သမား	<input checked="" type="checkbox"/>	<input type="checkbox"/>
အထက်တန်းပြဆရာ/မ	<input type="checkbox"/>	<input type="checkbox"/>	လက်ထောက်ကျန်းမာရေးမှူး	<input type="checkbox"/>	<input type="checkbox"/>	ပန်းရံ	<input type="checkbox"/>	<input type="checkbox"/>
အလယ်တန်းပြဆရာ/မ	<input type="checkbox"/>	<input type="checkbox"/>	အမျိုးသမီးကျန်းမာရေးဆရာမ	<input type="checkbox"/>	<input type="checkbox"/>	လျှပ်စစ်ကျွမ်းကျင်မီးသမား	<input type="checkbox"/>	<input type="checkbox"/>
မူကြိုဆရာ/မ	<input type="checkbox"/>	<input type="checkbox"/>	သားဖွားဆရာမ	<input type="checkbox"/>	<input type="checkbox"/>	ရေပိုက်သွယ်သူ	<input type="checkbox"/>	<input type="checkbox"/>
အခြား	<input type="checkbox"/>	<input type="checkbox"/>	ပြည်သူ့ကျန်းမာရေးလုပ်သား	<input type="checkbox"/>	<input type="checkbox"/>	စက်ပြင်ဆရာ	<input type="checkbox"/>	<input type="checkbox"/>
မှတ်ချက်	ရွာနေ ၁/၆၃၈၊ ၃		မှတ်ချက်			မှတ်ချက်		

(ဃ) ကျေးရွာသို့ ရောက်ရှိနိုင်သည့် လမ်းအခြေအနေ /ကျေးရွာတစ်ရွာသည် ၎င်း၏ ကျေးရွာအုပ်စုနှင့် ဆက်သွယ်ထားသော လမ်းအခြေအနေ (အောက်ပါတို့ကိုပိုင်းပါ)

ကျောက်ကြမ်းလမ်း ကတ္တရာလမ်း ကွန်ကရစ်လမ်း မော်တော်ဆိုင်ကယ်လမ်း
 ကျောက်ခင်းလမ်း မြေသားလမ်း လူသွားလမ်း အခြား _____

(င) ကျေးရွာဖွံ့ဖြိုးမှုစီမံချက်

- (၁) လူထုဗဟိုပြုစီမံကိန်းမစတင်မီ ဤကျေးရွာတွင်ကျေးရွာဖွံ့ဖြိုးမှု စီမံချက်ရှိခဲ့ပါသလား? ပိုင်းပါ
ရှိပါသည်/မရှိပါ/မသိပါ
- (၂) ရှိခဲ့ပါလျှင် ဤစီမံချက်ကို မည်သည့် ခုနှစ်တွင်ပြင်ဆင်ခဲ့ပါသနည်း? နှစ်-----/မသိပါ
- (၃) ဤစီမံချက်ကို မြို့နယ်မှအတည်ပြုခဲ့ပါသလား? ပြုခဲ့ပါသည်/မပြုခဲ့ပါ /မသိပါ

(စ) ခရီးအကွာအဝေး

- (၁) ဤကျေးရွာ၏ဗဟိုမှ ၎င်းကျေးရွာအုပ်စု၏ဗဟိုအထိ ခရီးခိုင်မည်မျှကွာဝေးသနည်း? မိုင်-----/မသိပါ
- (၂) ဤကျေးရွာမှ ၎င်းကျေးရွာအုပ်စုဗဟိုအထိ သွားလာရာတွင်ကြာမြင့်သည့်အချိန်။

ခြောက်သွေ့ရာသီတွင်ကြာချိန်----- ထော်လာရီ/မော်တော်ဆိုင်ကယ်/ခြေလျင်/လား/မော်တော်ဘုတ်/
 အခြား-----
 မိုးရာသီတွင်ကြာချိန်----- ထော်လာရီ/မော်တော်ဆိုင်ကယ်/ခြေလျင်/လား/မော်တော်ဘုတ်/
 အခြား-----

(ဆ) ပတ်ဝန်းကျင်ဆိုင်ရာ သဘာဝဘေးအန္တရာယ်

ဤကျေးရွာတွင် ရေကြီးခြင်းကဲ့သို့ သဘာဝဘေးအန္တရာယ်ကျရောက်ဖူးခြင်း ရှိပါသလား။

မရှိပါ ရှိပါသည် ရှိလျှင်ဖော်ပြပါ -----

(ဇ) ကျေးရွာတွင် ဖွဲ့စည်းထားသော အဖွဲ့အစည်းများ

လူထုပဟိုပြုစီမံကိန်းမတိုင်မီ ဤကျေးရွာတွင် ကျေးရွာဖွံ့ဖြိုးရေးအတွက် အစိုးရ (သို့) ရွာသားများကိုယ်တိုင်(သို့) စီမံကိန်းတစ်ခုခုမှ ဖွဲ့စည်းထားသည့် အဖွဲ့အစည်းများရှိပါသလား။

(၁) -----

(၂) -----

(ဈ) အထွေထွေအုပ်ချုပ်ရေး ဦးစီးဌာန (GAD) မှ မှတ်တမ်းတင်ထားခြင်း

ဤကျေးရွာသည် အထွေထွေအုပ်ချုပ်ရေး ဦးစီးဌာန (GAD) မှ မှတ်တမ်းတင်ထားမှု ရှိပါသလား။

မရှိပါ ရှိပါသည်

ကျေးရွာခေါင်းဆောင်

အမည် ဦးဝင်းအောင်

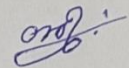
လက်မှတ်  နေ့စွဲ 6-2-2017

လူထုစည်းရုံးရေးမှူး

အမည် ဒေါ်ခင်စု

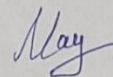
လက်မှတ်  နေ့စွဲ 6.2.2017

၂၃။ ကျေးရွာအခြေခံအချက်အလက်များ(ပုံစံ-၁)၊ ဒုတိယနှစ်စက်ဝန်း

ပုံစံ - ၈ - ၁ ကျေးရွာအခြေခံအချက်အလက်များ (Form PC 1)

လက်ညှန်ချက်၊ ကျေးရွာတစ်ရွာသို့ ပထမဆုံးမိတ်ဆက်ရေး သွားရောက်သောအခါ လူထုစည်းရုံးရေးမှူးသည် ကျေးရွာ ခေါင်းဆောင်များအား ကျေးရွာအချက်အလက်များကို မေတ္တာရပ်ခံ၍ တောင်းခံရသည်။ ဤအချက်အလက်များကို စီမံကိန်း မိတ်ဆက်အစည်းဝေးမတိုင်မီတောင်းခံရမည်။ စီမံကိန်းမိတ်ဆက်အစည်းဝေးတွင် လူထုစည်းရုံးရေးမှူးသည် ဤအချက်အလက် များအား စစ်ဆေးပြီး မှန်ကန်အောင်ပြုလုပ်ရမည်။ ပြီးနောက်တွင် လူထုစည်းရုံးရေးမှူးမှ သတင်းအချက်အလက်ထံသို့ Tablets မှ တာဆင့် ဖြည့်သွင်းရမည်။

ကျေးရွာခေါင်းဆောင် အမည် ၂၀၆-၆၇၇၂ ကျေးရွာခေါင်းဆောင်၏ ဖုန်းနံပါတ် ၂၅၆၁၃၉၉၈၃ လူထုစည်းရုံးရေးမှူး၏ အမည် ၆၃၅၂၆၆၆၆

ပြည်နယ်တိုင်းဒေသကြီးမအဖွဲ့ ဗြူနယ် ယိုးလင်း ကျေးရွာအုပ်စု လုံးခြင် ကျေးရွာ လုံးခြင်

တ။ လူဦးရေ

လူမျိုးစု	အိမ်ထောင်စုအရေအတွက်	ကိုးကွယ်သည့်ဘာသာ	အိမ်ထောင်စုအရေအတွက်
လူမျိုးစု (၁) မြန်မာ	၃၇	ဘာသာ (၁) ဗုဒ္ဓ	၃၇
လူမျိုးစု (၂) -----		ဘာသာ (၂) -----	
လူမျိုးစု (၃) -----		ဘာသာ (၃) -----	
လူမျိုးစုစော -----		ဘာသာစော -----	
အခြား	အရေအတွက်		
မသန်စွမ်းသူများ	၂		၂
သက်ကြီးရွယ်အိုများ (၆၅ နှစ် နှင့် အထက်)	၁၇		၁၇
စစ်ဘေးရှောင်			

	အမျိုးသား (အရေအတွက်)	အမျိုးသမီး (အရေအတွက်)
လူဦးရေ ၁၃၆	၇၁	၆၅
လူမျိုးစု (၁) မြန်မာ	၇၁	၆၅
လူမျိုးစု (၂) -----		
လူမျိုးစု (၃) -----		
အခြား		
အိမ်ထောင်ဦးစီး	၂၇	၂၃

(ခ) အခြေခံအဆောက်အအုံ အသုံးအဆောင်များ

စာသင်ကျောင်း	အမှတ် ဖြစ်ပါ	ကျွန်းမာရေး	အမှတ် ဖြစ်ပါ	ဘာသာရေး အဆောက် အအုံများ	အမှတ် ဖြစ်ပါ
အထက်တန်းကျောင်း	<input type="checkbox"/>	ဆေးရုံ	<input type="checkbox"/>	ဇေတီ	၂၃
အလယ်တန်းကျောင်း	<input type="checkbox"/>	ကျွန်းမာရေးဌာန	<input type="checkbox"/>	ဘုန်းကြီးကျောင်း	၂၃

မူလတန်းကျောင်း	✓	ကျန်းမာရေးဌာနခွဲ	<input type="checkbox"/>	ဟိန္ဒူဘုရားကျောင်း	<input type="checkbox"/>
မူကြိုကျောင်း	<input type="checkbox"/>	ဆေးပေးခန်း	<input type="checkbox"/>	ခရစ်ယာန်ကျောင်း	<input type="checkbox"/>
အခြား	<input type="checkbox"/>	အခြား	<input type="checkbox"/>	ဗလီ	<input type="checkbox"/>
မှတ်ချက်		မှတ်ချက်		မှတ်ချက်	

(ဂ) ကျွမ်းကျင်သူများမှတ်တမ်း (ကျေးရွာတွင်နေထိုင်သော သို့မဟုတ် တခြားရွာမှလာရောက်သော ကျွမ်းကျင်သူများ)

(၁) စာသင်ကျောင်း			(၂) ကျန်းမာရေး			(၃) လက်မှုပညာရှင်		
	ရွာတွင်နေထိုင်သူ	အခြားရွာမှလာသူ		ရွာတွင်နေထိုင်သူ	အခြားရွာမှလာသူ		ရွာတွင်နေထိုင်သူ	အခြားရွာမှလာသူ
မူလတန်းပြဆရာ/မ	၂၃	၂၂	ဆရာဝန်	<input type="checkbox"/>	<input type="checkbox"/>	လက်သမား	၂၃	<input type="checkbox"/>
အထက်တန်းပြဆရာ/မ	<input type="checkbox"/>	<input type="checkbox"/>	လက်ထောက်ကျန်းမာရေးမှူး	<input type="checkbox"/>	<input type="checkbox"/>	ပန်းရံ	<input type="checkbox"/>	<input type="checkbox"/>
အလယ်တန်းပြဆရာ/မ	<input type="checkbox"/>	<input type="checkbox"/>	အမျိုးသမီးကျန်းမာရေးဆရာမ	<input type="checkbox"/>	<input type="checkbox"/>	လျှပ်စစ်ကျွမ်းကျင်ပီးသမား	<input type="checkbox"/>	<input type="checkbox"/>
မူကြိုဆရာ/မ	<input type="checkbox"/>	<input type="checkbox"/>	သားဖွားဆရာမ	<input type="checkbox"/>	<input type="checkbox"/>	ရေပိုက်သွယ်သူ	<input type="checkbox"/>	<input type="checkbox"/>
အခြား	<input type="checkbox"/>	<input type="checkbox"/>	ပြည်သူ့ကျန်းမာရေးလုပ်သား	<input type="checkbox"/>	<input type="checkbox"/>	စက်ပြင်ဆရာ	<input type="checkbox"/>	<input type="checkbox"/>
မှတ်ချက်	၅၇ နေ့ ၁ / ၁၆ နာရီ : ၃		မှတ်ချက်			မှတ်ချက်		

(ဃ) ကျေးရွာသို့ ရောက်ရှိနိုင်သည့် လမ်းအခြေအနေ / ကျေးရွာတစ်ရွာသည် ၎င်း၏ ကျေးရွာအုပ်စုနှင့် ဆက်သွယ်ထားသော လမ်းအခြေအနေ (အောက်ပါတို့ကိုစိုင်းပါ)

ကျောက်ကြမ်းလမ်း ကတ္တရာလမ်း ကွန်ကရစ်လမ်း မော်တော်ဆိုင်ကယ်လမ်း
 ကျောက်ခင်းလမ်း မြေသားလမ်း လူသွားလမ်း အခြား _____

(င) ကျေးရွာဖွံ့ဖြိုးမှုစီမံချက်

- (၁) လူထုပဟိုပြုစီမံကိန်းမစတင်မှီ ဤကျေးရွာတွင်ကျေးရွာဖွံ့ဖြိုးမှု စီမံချက်ရှိခဲ့ပါသလား? ပိုင်းပါ
ရှိပါသည်/မရှိပါ/မသိပါ
- (၂) ရှိခဲ့ပါလျှင် ဤစီမံချက်ကို မည်သည့် ခုနှစ်တွင်ပြင်ဆင်ခဲ့ပါသနည်း? နှစ်-----/မသိပါ
- (၃) ဤစီမံချက်ကို ဖြိုးနယ်မှအတည်ပြုခဲ့ပါသလား? ပြုခဲ့ပါသည်/မပြုခဲ့ပါ /မသိပါ

(စ) ခရီးအကွာအဝေး

- (၁) ဤကျေးရွာ၏ပဟိုမှ ၎င်းကျေးရွာအုပ်စု၏ပဟိုအထိ ခရီးခိုင်းမည်မျှကွာဝေးသနည်း? ခိုင်း-----/မသိပါ
- (၂) ဤကျေးရွာမှ ၎င်းကျေးရွာအုပ်စုပဟိုအထိ သွားလာရာတွင်ကြာမြင့်သည့်အချိန်။

ခြောက်သွေ့ရာသီတွင်ကြာချိန်----- ထော်လာရီး/မော်တော်ဆိုင်ကယ်/ခြေလျင်/လား/မော်တော်ဘုတ်/
 အခြား-----

မိုးရာသီတွင်ကြာချိန်----- ထော်လာရီး/မော်တော်ဆိုင်ကယ်/ခြေလျင်/လား/မော်တော်ဘုတ်/
 အခြား-----

(ဆ) ပတ်ဝန်းကျင်ဆိုင်ရာ သဘာဝဘေးအန္တရာယ်

ဤကျေးရွာတွင် ရေကြီးခြင်းကဲ့သို့ သဘာဝဘေးအန္တရာယ်ကျရောက်ဖူးခြင်း ရှိပါသလား။

မရှိပါ ရှိပါသည် ရှိလျှင်ဖော်ပြပါ -----

(ဇ) ကျေးရွာတွင် ဖွဲ့စည်းထားသော အဖွဲ့အစည်းများ

လူထုဗဟိုပြုစီမံကိန်းမတိုင်မီ ဤကျေးရွာတွင် ကျေးရွာဖွံ့ဖြိုးရေးအတွက် အစိုးရ (သို့) ရွာသားများကိုယ်တိုင် (သို့) စီမံကိန်းတစ်ခုခုမှ ဖွဲ့စည်းထားသည့် အဖွဲ့အစည်းများရှိပါသလား။

(၁) -----

(၂) -----

(ဈ) အထွေထွေအုပ်ချုပ်ရေး ဦးစီးဌာန (GAD) မှ မှတ်တမ်းတင်ထားခြင်း

ဤကျေးရွာသည် အထွေထွေအုပ်ချုပ်ရေး ဦးစီးဌာန (GAD) မှ မှတ်တမ်းတင်ထားမှု ရှိပါသလား။

မရှိပါ ရှိပါသည်

ကျေးရွာခေါင်းဆောင်

အမည် ဦးဝင်းအောင်

လက်မှတ် *[Signature]* နေ့စွဲ ၁၉.၁၀.၂၀၁၇

လူထုစည်းရုံးရေးမှူး

အမည် ဒေါ်ကြန့်ဝေ

လက်မှတ် *May* နေ့စွဲ ၁၉.၁၀.၂၀၁၇

၂၃။ ကျေးရွာအခြေခံအချက်အလက်များ(ပုံစံ-၁)၊ တတိယနှစ်စက်ဝန်း

ပုံစံ - ၈ - ၁ ကျေးရွာအခြေခံအချက်အလက်များ (Form PC 1)

လယ်ဥယျာဉ်မှတ်ပုံတင်၊ ကျေးရွာတစ်ရွာသို့ ပထမဆုံးပိတ်ဆက်ရေးသွားရောက်သောအခါ လူထုစည်းရုံးရေးမှူးသည် ကျေးရွာ ခေါင်းဆောင်များအားကျေးရွာအချက်အလက်များကိုမေတ္တာရပ်ခံ၍တောင်းခံရမည်။ ဤအချက်အလက်များကိုစီမံကိန်း ပိတ်ဆက်အစည်းဝေးပွဲတွင်ပိတ်ဆက်ရေးမည့်စီမံကိန်းပိတ်ဆက်အစည်းဝေးတွင် လူထုစည်းရုံးရေးမှူးသည် ဤအချက်အလက်များအား စစ်ဆေးပြီး မှန်ကန်အောင်ပြုလုပ်ရမည်။ ပြီးနောက်တွင် လူထုစည်းရုံးရေးမှူးမှ သတင်းအချက်အလက်ထံသို့ Tablets မှ တစ်ဆင့် ဖြည့်သွင်းရမည်။

ကျေးရွာခေါင်းဆောင် အမည် U Win Naing	ကျေးရွာခေါင်းဆောင်၏ ဖုန်းနံပါတ် 09 - 423239066	လူထုစည်းရုံးရေးမှူး၏အမည် Daw Rana War
မြို့နယ် Magway	ကျေးရွာအုပ်စု Lone Pound	ကျေးရွာ Lone Pound

ကား လူဦးရေ

လူမျိုးစု	အိမ်ထောင်စုအရေအတွက်	ကိုးကွယ်သည့်ဘာသာ	အိမ်ထောင်စုအရေအတွက်
လူမျိုးစု (၁) မဃာ	၃၇	ဘာသာ(၁) ဗုဒ္ဓ	၃၇
လူမျိုးစု (၂)		ဘာသာ(၂)	
လူမျိုးစု (၃)		ဘာသာ(၃)	
လူမျိုးစုရော		ဘာသာရော	
အခြား			
အရေအတွက်			
မသန်စွမ်းသူများ	၂ - ဦး		
သက်ကြီးရွယ်အိုများ (၆၅ နှစ် နှင့် အထက်)	၂၉ - ဦး		
စစ်ဘေးရှောင်	-		

	အမျိုးသား(အရေအတွက်)	အမျိုးသမီး(အရေအတွက်)	စုစုပေါင်းအရေအတွက်
လူဦးရေ	၈၀	၅၁၃	၅၉၃
လူမျိုးစု (၁)---ဗမာ	၈၀	၅၁၃	၅၉၃
လူမျိုးစု (၂)-----			
လူမျိုးစု (၃)-----			
အခြား			
အိမ်ထောင်ဦးစီး	၂၅	၉	၃၄

(ခ)အခြေခံအဆောက်အအုံ အသုံးအဆောင်များ

စာသင်ကျောင်း	အမှတ် ခြံပိ	ကျန်းမာရေး	အမှတ် ခြံပိ	ဘာသာရေးအဆောက် အအုံများ	အမှတ် ခြံပိ
အထက်တန်းကျောင်း	<input type="checkbox"/>	ဆေးရုံ	<input type="checkbox"/>	စေတီ	<input checked="" type="checkbox"/>
အလယ်တန်းကျောင်း	<input type="checkbox"/>	ကျန်းမာရေးဌာန	<input type="checkbox"/>	ဘုန်းကြီးကျောင်း	<input checked="" type="checkbox"/>
မူလတန်းကျောင်း	<input checked="" type="checkbox"/>	ကျန်းမာရေးဌာနခွဲ	<input type="checkbox"/>	ဟိန္ဒူဘုရားကျောင်း	<input type="checkbox"/>
မူကြိုကျောင်း	<input type="checkbox"/>	ဆေးပေးခန်း	<input type="checkbox"/>	ခရစ်ယာန်ကျောင်း	<input type="checkbox"/>
အခြား	<input type="checkbox"/>	အခြား	<input type="checkbox"/>	ဗလီ	<input type="checkbox"/>
				အခြား	<input type="checkbox"/>
မှတ်ချက်		မှတ်ချက် ဆင်စွယ်ကျေးဇူး ရှိသူများလျှောက်ပေး ခြင်း		မှတ်ချက်	

(၁) ကျွမ်းကျင်သူများမှတ်တမ်း (ကျေးရွာတွင်နေထိုင်သော သို့မဟုတ် တခြားရွာမှလာရောက်သောကျွမ်းကျင်သူများ)

(၁) စာသင်ကျောင်း			(၂) ကျန်းမာရေး			(၃) လက်မှုပညာရှင်		
	ရွာတွင်နေထိုင်သူ	အခြားရွာမှလာသူ		ရွာတွင်နေထိုင်သူ	အခြားရွာမှလာသူ		ရွာတွင်နေထိုင်သူ	အခြားရွာမှလာသူ
မှလတန်းပြဆရာ/မ	✓	✓	ဆရာဝန်	<input type="checkbox"/>	<input type="checkbox"/>	လက်သမား	✓	<input type="checkbox"/>
အထက်တန်းပြဆရာ/မ	<input type="checkbox"/>	<input type="checkbox"/>	လက်ထောက်ကျန်းမာရေးမှူး	<input type="checkbox"/>	<input type="checkbox"/>	ပန်းရုံ	✓	<input type="checkbox"/>
အလယ်တန်းပြဆရာ/မ	<input type="checkbox"/>	<input type="checkbox"/>	အမျိုးသမီးကျန်းမာရေးဆရာမ	<input type="checkbox"/>	<input type="checkbox"/>	လျှပ်စစ်ကျွမ်းကျင်၊ မီးသမား	<input type="checkbox"/>	<input type="checkbox"/>
မူကြံဆရာ/မ	<input type="checkbox"/>	<input type="checkbox"/>	သားဖွားဆရာမ	<input type="checkbox"/>	<input type="checkbox"/>	ရေပိုက်သွယ်သူ	✓	<input type="checkbox"/>
အခြား	<input type="checkbox"/>	<input type="checkbox"/>	ပြည်သူ့ကျန်းမာရေးလုပ်သား	<input type="checkbox"/>	<input type="checkbox"/>	စက်ပြင်ဆရာ	✓	<input type="checkbox"/>
မှတ်ချက်			မှတ်ချက်			မှတ်ချက်		

(ဃ) ကျေးရွာသို့ ရောက်ရှိနိုင်သည့်လမ်းအခြေအနေ / ကျေးရွာတစ်ရွာသည် ၎င်း၏ကျေးရွာအုပ်စုနှင့် ဆက်သွယ်ထားသော လမ်းအခြေအနေ (အောက်ဖော်ပြပါအတိုင်း)

ကျောက်ကြမ်းလမ်း ကတ္တရာလမ်း ကွန်ကရစ်လမ်း မော်တော်ဆိုင်ကယ်လမ်း
 ကျောက်ခင်းလမ်း ခြေသားလမ်း လှေသွားလမ်း အခြား _____

(င) ကျေးရွာဖွံ့ဖြိုးမှုစီမံချက် ပိုင်းပါ
 (၁) လူထုတော်ကြံစီမံကိန်းမစတင်မီ ဤကျေးရွာတွင်ကျေးရွာဖွံ့ဖြိုးမှု ရှိပါသည် (မရှိပါ) / မသိပါ
 စီမံချက်ရှိခဲ့ပါသလား?
 (၂) ရှိခဲ့ပါလျှင် ဤစီမံချက်ကို မည်သည့် မှုန့်တွင်ပြင်ဆင်ခဲ့ပါသနည်း? နှစ်-----/မသိပါ

၂၅။ ကျေးရွာအခြေခံအချက်အလက်(ပုံစံ-၁)၊ စတုတ္ထနှစ်စက်ဝန်း

ပုံစံ - ၁ - ၁ ကျေးရွာအခြေခံအချက်အလက်များ (Form PC 1) **ခေတ္တရွာစက်ဝန်း**

<p>လမ်းညွှန်ချက်၊ ကျေးရွာတစ်ရွာသို့ ပထမဆုံးမိတ်ဆက်ခရီးသွားရောက်သောအခါ လူထုစည်းရုံးရေးမှူးသည် ကျေးရွာ ခေါင်းဆောင်များအားကျေးရွာအချက်အလက်များကိုမေတ္တာရပ်ခံ၍တောင်းခံရသည်။ ဤအချက်အလက်များကိုစီမံကိန်း မိတ်ဆက်အစည်းပေးမတိုင်မီတောင်းခံရမည်။ စီမံကိန်းမိတ်ဆက်အစည်းပေးတွင် လူထုစည်းရုံးရေးမှူးသည် ဤအချက်အ လက်များအား စစ်ဆေးပြီး မှန်ကန်အောင်ပြုလုပ်ရမည်။ ပြီးနောက်တွင် လူထုစည်းရုံးရေးမှူးမှ သတင်းအချက်အလက်ထံသို့ Tablets မှ တဆင့် ဖြည့်သွင်းရမည်။</p>			
ကျေးရွာခေါင်းဆောင် အမည် ဦးဝင်း ခိုင်	ကျေးရွာခေါင်းဆောင်၏ ဖုန်းနံပါတ် ၃၄-၄၇၃၇၃၇၀၆၆	လူထုစည်းရုံးရေးမှူး၏အမည် ဒေါ်ပန်းဝါ	
ပြည်နယ်/တိုင်းဒေသကြီး မကွေး	မြို့နယ် ထီးလင်း	ကျေးရွာအုပ်စု လုံးပေါင်	ကျေးရွာ လုံးပေါင်

က။ လူဦးရေ

လူမျိုးစု	အိမ်ထောင်စုအရေအတွက်	ကိုးကွယ်သည့်ဘာသာ	အိမ်ထောင်စုအရေအတွက်
လူမျိုးစု (၁) ဗမာ	၃၇	ဘာသာ(၁) ဗုဒ္ဓ	၃၇
လူမျိုးစု (၂)	-	ဘာသာ(၂)	-
လူမျိုးစု (၃)	-	ဘာသာ(၃)	-
လူမျိုးစုရော	-	ဘာသာရော	-
အခြား	-	-	-
အရေအတွက်			
မသန်စွမ်းသူများ	၂		
သက်ကြီးရွယ်အိုများ (၆၅ နှစ် နှင့် အထက်)	၃၀		
စစ်ဘေးရှောင်	-		

	အမျိုးသား(အရေအတွက်)	အမျိုးသမီး(အရေအတွက်)	စုစုပေါင်းအရေအတွက်
လူဦးရေ	၈၉	၁၀၇	၁၉၆
လူမျိုးစု (၁)-----			
လူမျိုးစု (၂)-----			
လူမျိုးစု (၃)-----			
အခြား			
အိမ်ထောင်ဦးစီး	၂၈	၉	၃၇

(ခ)အခြေခံအဆောက်အအုံ အသုံးအဆောင်များ

စာသင်ကျောင်း	အမှတ် ခြံပိ	ကျန်းမာရေး	အမှတ် ခြံပိ	ဘာသာရေးအဆောက် အအုံများ	အမှတ် ခြံပိ
အထက်တန်းကျောင်း	<input type="checkbox"/>	ဆေးရုံ	<input type="checkbox"/>	စေတီ	✓
အလယ်တန်းကျောင်း	<input type="checkbox"/>	ကျန်းမာရေးဌာန	<input type="checkbox"/>	ဘုန်းကြီးကျောင်း	✓
မူလတန်းကျောင်း	✓	ကျန်းမာရေးဌာနခွဲ	<input type="checkbox"/>	ဟိန္ဒူဘုရားကျောင်း	<input type="checkbox"/>
မူကြိုကျောင်း	<input type="checkbox"/>	ဆေးပေးခန်း	<input type="checkbox"/>	ခရစ်ယာန်ကျောင်း	<input type="checkbox"/>
အခြား	<input type="checkbox"/>	အခြား	<input type="checkbox"/>	ဝလီ	<input type="checkbox"/>
				အခြား	<input type="checkbox"/>
မှတ်ချက်		မှတ်ချက်		မှတ်ချက်	

(ဂ) ကျွမ်းကျင်သူများမှတ်တမ်း (ကျေးရွာတွင်နေထိုင်သော သို့မဟုတ် တခြားရွာမှလာရောက်သောကျွမ်းကျင်သူများ)

(၁) စာသင်ကျောင်း			(၂) ကျန်းမာရေး			(၃) လက်မှုပညာရှင်		
	ရွာတွင်နေထိုင်သူ	အခြားရွာမှလာသူ		ရွာတွင်နေထိုင်သူ	အခြားရွာမှလာသူ		ရွာတွင်နေထိုင်သူ	အခြားရွာမှလာသူ
မူလတန်းပြဆရာ/မ	✓	✓	ဆရာဝန်	<input type="checkbox"/>	<input type="checkbox"/>	လက်သမား	✓	<input type="checkbox"/>
အထက်တန်းပြဆရာ/မ	<input type="checkbox"/>	<input type="checkbox"/>	လက်ထောက်ကျန်းမာရေးမှူး	<input type="checkbox"/>	<input type="checkbox"/>	ပန်းရံ	✓	<input type="checkbox"/>
အလယ်တန်းပြဆရာ/မ	<input type="checkbox"/>	<input type="checkbox"/>	အမျိုးသမီးကျန်းမာရေးဆရာမ	<input type="checkbox"/>	<input type="checkbox"/>	လျှပ်စစ်ကျွမ်းကျင်၊ မီးသမား	<input type="checkbox"/>	<input type="checkbox"/>
မူကြိုဆရာ/မ	<input type="checkbox"/>	<input type="checkbox"/>	သားဖွားဆရာမ	<input type="checkbox"/>	<input type="checkbox"/>	ရေပိုက်သွယ်သူ	✓	<input type="checkbox"/>
အခြား	<input type="checkbox"/>	<input type="checkbox"/>	ပြည်သူ့ကျန်းမာရေးလုပ်သား	<input type="checkbox"/>	<input type="checkbox"/>	စက်ပြင်ဆရာ	✓	<input type="checkbox"/>
မှတ်ချက်			မှတ်ချက်			မှတ်ချက်		

(ဃ) ကျေးရွာသို့ ရောက်ရှိနိုင်သည့်လမ်းအခြေအနေ / ကျေးရွာတစ်ရွာသည် ၎င်း၏ကျေးရွာအုပ်စုနှင့် ဆက်သွယ်ထားသောလမ်းအခြေအနေ (အောက်ပါတို့ကိုဝိုင်းပါ)

- ကျောက်ကြမ်းလမ်း ကတ္တရာလမ်း ကွန်ကရစ်လမ်း မော်တော်ဆိုင်ကယ်လမ်း
 ကျောက်ခင်းလမ်း မြေသားလမ်း လူသွားလမ်း အခြား _____

(င) ကျေးရွာဖွံ့ဖြိုးမှုစီမံချက်

- (၁) လူထုထုတ်ပြန်စံကိန်းမစတင်မီ ဤကျေးရွာတွင်ကျေးရွာဖွံ့ဖြိုးမှု စီမံချက်ရှိခဲ့ပါသလား? ဝိုင်းပါ
 (၂) ရှိခဲ့ပါလျှင် ဤစီမံချက်ကို မည်သည့် ခုနှစ်တွင်ပြင်ဆင်ခဲ့ပါသနည်း? နှစ်-----/မသိပါ

၂၄။ စီမံကိန်းစက်ဝန်းအချိန်ဇယား(ပုံစံ-၂)၊ ဒုတိယနှစ်စက်ဝန်း

ပုံစံ - ၀ - ၂ - စီမံကိန်းစက်ဝန်းအချိန်ဇယား (PC 2)

လမ်းညွှန်ချက်၊ သက်ဆိုင်ရာလူထုစည်းရုံးရေးမှူး/လက်ထောက်နည်းပညာမှူးများမှ စီမံကိန်းစက်ဝန်းအဆင့်တစ်ခုစီပြီးစီးတိုင်း ကျေးရွာနှင့် ကျေးရွာအုပ်စုအတွက် ဤပုံစံကို ဖြည့်သွင်းရမည်။

စည်းရုံးရေးမှူး/ဝန်ထမ်း အမည် သန့်ကျော်စွာ

ဇနီး ဒေါ်အေးအေး စက်ဝန်းအားအမှတ်ဖြစ်ပါ စက်ဝန်း(၁) စက်ဝန်း(၂) စက်ဝန်း(၃)
 စက်ဝန်း (၄)

ပြည်နယ်/တိုင်း မန္တလေး၊ မြို့နယ် သီးပုလင်း၊ ကျေးရွာအုပ်စု လှိုင်ဇော်၊ ကျေးရွာ လှိုင်ဇော်

စီမံကိန်းဆောင်ရွက်မှုအဆင့်များ	ဇနီး		အစည်းအဝေးတွင်တက်ရောက်သူအရေအတွက်			
	စတင်သည့် ဇနီး	ပြီးဆုံးသည့်ဇနီး	အမျိုးသား အရေအတွက်	အမျိုးသမီး အရေအတွက်	အိမ်ထောင်စု အရေအတွက်	လူမျိုးစုတက်ရောက်သူ အရေအတွက် နှင့် လူမျိုးစုအမည်
၁။ ကျေးရွာစီမံကိန်း မိတ်ဆက်အစည်းအဝေး	၆.၂.၂၀၁၇	၆.၂.၂၀၁၇	၂၅	၃၇	၃၇	ဗွဲ့ခွဲ ၆၂
၂။ ကျေးရွာဖွံ့ဖြိုးရေး စီမံချက်ရေးဆွဲခြင်း အစည်းအဝေး	၇.၂.၂၀၁၇	၇.၂.၂၀၁၇	၁၇	၃၃	၃၃	" ၅၀
၃။ ကျေးရွာအုပ်စု လုပ်ငန်းဆုံးဖြတ်ချက်ချသည့် အစည်းအဝေး	၇.၃.၂၀၁၇	၇.၃.၂၀၁၇	၁၅	၃၃	၃၃	" ၅၀
၄။ မြို့နယ်အဆင့် စီမံကိန်းရေးဆွဲရေး နှင့် အကောင်အထည်ဖော်ရေးကော်မတီ၏ စီမံကိန်း သုံးသပ်မှု အစည်းအဝေး	၂၃.၃.၂၀၁၇	၂၃.၃.၂၀၁၇	မလို	မလို	မလို	မလို
၅။ မြို့နယ် စီမံကိန်းရေးဆွဲရေး နှင့် အကောင်အထည်ဖော်ရေး ကော်မတီ၏ဆုံးဖြတ်မှုကို ရွာသို့ အသိပေး အကြောင်းကြားသည့် အစည်းအဝေး	၂၃.၃.၂၀၁၇	၂၃.၃.၂၀၁၇	၁၇	၂၁	၃၇	ဗွဲ့ခွဲ ၃၇
၆။ စီမံကိန်းလုပ်ငန်းခွဲစီမံချက်ရေးဆွဲခြင်း အစည်းအဝေး	၂၇.၄.၂၀၁၇	၂၇.၄.၂၀၁၇	၈	၇	၁၄	ဗွဲ့ခွဲ ၁၅
၆.၁။ စီမံကိန်းလုပ်ငန်း အကောင်အထည်ဖော်ရေးအစီအစဉ် ရေးဆွဲခြင်း	၂၇.၄.၂၀၁၇	၂၇.၄.၂၀၁၇	၁၅	၂၆	၃၇	ဗွဲ့ခွဲ ၄၁

၇။ ဝယ်ယူရေးအစီအစဉ် ရေးဆွဲခြင်း	၂၇.၄.၂၀၁၇	၂၇.၄.၂၀၁၇	၈	၇	၁၄	ဗွဲ့ခွဲ ၁၅
၆.၃။ ဘဏ္ဍာရေးကုန်ကျမှု လျာထားအစီအစဉ် ရေးဆွဲခြင်း	၂၇.၄.၂၀၁၇	၂၇.၄.၂၀၁၇	၈	၇	၁၄	ဗွဲ့ခွဲ ၁၅
၆.၄။ ပြင်/ထိန်းအစီအစဉ် ရေးဆွဲခြင်း	၂၇.၄.၂၀၁၇	၂၇.၄.၂၀၁၇	၁၅	၂၆	၃၇	ဗွဲ့ခွဲ ၄၁
၇။ စီမံကိန်းလုပ်ငန်းခွဲ တိုးတက်မှု စောင့်ကြည့် အစည်းအဝေး						
၇.၁။ အစည်းအဝေး ပထမအကြိမ်	၁၀.၆.၂၀၁၇	၁၀.၆.၂၀၁၇	၈	၇	၁၄	" ၁၅
၇.၂။ အစည်းအဝေး ဒုတိယအကြိမ်	၁၅.၆.၂၀၁၇	၁၅.၆.၂၀၁၇	၈	၇	၁၄	" ၁၅
၇.၃။ အစည်းအဝေး တတိယအကြိမ်	၂၀.၆.၂၀၁၇	၂၀.၆.၂၀၁၇	၈	၇	၁၄	" ၁၅
၈။ စီမံကိန်းလုပ်ငန်းခွဲ အပြီးသတ်စစ်ဆေးခြင်း အစည်းအဝေး	၂၇.၇.၂၀၁၇	၂၇.၇.၂၀၁၇	၈	၇	၁၄	" ၁၅
၉။ လူထုစစ်ဆေးခွဲအစည်းအဝေး	၂၇.၇.၂၀၁၇	၂၇.၇.၂၀၁၇	၂၆	၄၃	၃၇	" ၇၂

၂၄။ စီမံကိန်းစက်ဝန်းအချိန်ဇယား(ပုံစံ-၂)၊ တတိယနှစ်စက်ဝန်း

ပုံစံ - ၀ - ၂ - စီမံကိန်းစက်ဝန်းအချိန်ဇယား (PC 2)

လမ်းညွှန်ချက်၊ သက်ဆိုင်ရာလူထုစည်းရုံးရေးမှူး/လက်ထောက်နည်းပညာမှူးများမှ စီမံကိန်းစက်ဝန်းအဆင့်တစ်ခုစီပြီးစီးတိုင်း ကျေးရွာနှင့် ကျေးရွာအုပ်စုအတွက် ဤပုံစံကို ဖြည့်သွင်းရမည်။	
စည်းရုံးရေးမှူး/ဝန်ထမ်း အမည် <u>ဒေါ်ဖြူငါ</u>	
နေ့စွဲ <u>၂၀.၈.၂၀၂၄</u>	စက်ဝန်းအားအမှတ်ခြိပ်ပါ <input type="checkbox"/> စက်ဝန်း(၁) <input type="checkbox"/> စက်ဝန်း(၂) <input checked="" type="checkbox"/> စက်ဝန်း(၃) <input type="checkbox"/> စက်ဝန်း(၄)
မြို့နယ်/အရပ်/တိုင်း <u>မကွေး</u>	မြို့နယ် <u>ထီးလင်း</u> ကျေးရွာအုပ်စု <u>လုံးပေါင်</u> ကျေးရွာ <u>လုံးပေါင်</u>

စီမံကိန်းဆောင်ရွက်မှုအဆင့်များ	နေ့စွဲ		အစည်းအဝေးတွင်တက်ရောက်သူအရေအတွက်				အိမ်ထောင်ပေါင်း	အိမ်ထောင်ရာခိုင်နှုန်း
	စတင်သည့်နေ့	ပြီးဆုံးသည့်နေ့	အမျိုးသားအရေအတွက်	အမျိုးသမီးအရေအတွက်	အိမ်ထောင်စုအရေအတွက်	လူမျိုးစုတက်ရောက်သူအရေအတွက်နှင့် လူမျိုးစုအမည်		
၁။ ကျေးရွာစီမံကိန်း မိတ်ဆက်အစည်းအဝေး	၂၀၂၀.၈.၁၈	၂၀၂၀.၈.၁၈	၁၇	၂၆	၃၇	၃၈ မမာ	၃၇	၁၀၀%
၂။ ကျေးရွာပွဲပြီးရေး စီမံချက်ရေးဆွဲခြင်းအစည်းအဝေး	၂၀၂၀.၈.၁၈	၂၀၂၀.၈.၁၈	၁၅	၂၇	၃၇	၃၇ မမာ	၃၇	၁၀၀%
၃။ ကျေးရွာအုပ်စု လုပ်ငန်းဆုံးဖြတ်ချက်ချသည့်အစည်းအဝေး	၂၀၂၀.၈.၁၈	၂၀၂၀.၈.၁၈	၁၅	၂၇	၃၇	၃၇ မမာ	၃၇	၁၀၀%
၄။ မြို့နယ်အဆင့် စီမံကိန်းရေးဆွဲရေးနှင့် အကောင်အထည်ဖော်ရေးကော်မတီ၏ စီမံကိန်း သုံးသပ်မှုအစည်းအဝေး			မလို	မလို	မလို	မလို		
၅။ မြို့နယ် စီမံကိန်းရေးဆွဲရေးနှင့် အကောင်အထည်ဖော်ရေး ကော်မတီ၏ဆုံးဖြတ်မှုကို ရွာသို့ အသိပေးအကြောင်းကြားသည့် အစည်းအဝေး								
၆။ စီမံကိန်းလုပ်ငန်းခွဲစီမံချက်ရေးဆွဲခြင်းအစည်းအဝေး								
၆.၁။ စီမံကိန်းလုပ်ငန်း အကောင်အထည်ဖော်ရေးအစီအစဉ် ရေးဆွဲခြင်း								
၆.၂။ ဝယ်ယူရေးအစီအစဉ် ရေးဆွဲခြင်း								

၂၄။စီမံကိန်းစက်ဝန်းအချိန်ဇယား(ပုံစံ-၂)၊ စတုတ္ထနှစ်စက်ဝန်း

ပုံစံ - ၀ - ၂ - စီမံကိန်းစက်ဝန်းအချိန်ဇယား (PC 2)

လမ်းညွှန်ချက်၊ သက်ဆိုင်ရာလူထုစည်းရုံးရေးမှူး/လက်ထောက်နည်းပညာမှူးများမှ စီမံကိန်းစက်ဝန်းအဆင့်တစ်ခုစီပြီးစီးတိုင်း ကျေးရွာနှင့် ကျေးရွာအုပ်စုအတွက် ဤပုံစံကို ဖြည့်သွင်းရမည်။	
စည်းရုံးရေးမှူး/ပန်ဆမ်း အမည် Uyab Panay Nar	
ဇနီးဖွဲ့ ၁၇.၁၀.၁၄	စက်ဝန်းအားအမှတ်ဖြစ်ပါ <input type="checkbox"/> စက်ဝန်း(၁) <input type="checkbox"/> စက်ဝန်း(၂) <input type="checkbox"/> စက်ဝန်း(၃)
ဖြည့်နှယ်/တိုင်း မကွေး	မြို့နယ် လွင်လင်း ကျေးရွာအုပ်စု ဇနီးမိမိ ကျေးရွာ ဇနီးမိမိ

စီမံကိန်းအဆင့်ရွက်ဖွဲ့အဆင့်များ	ဇနီးဖွဲ့		အစည်းအဝေးတွင်တက်ရောက်သူအရေအတွက်				အိမ်ထောင်စု ပေါင်း	အိမ်ထောင်စု %
	တောင်သည့် ဇနီး	ပြီးဆုံးသည့် ဇနီး	အမျိုးသား အရေ အတွက်	အမျိုးသမီး အရေ အတွက်	အိမ်ထောင်စု အရေ အတွက်	လူမျိုးစုတက်ရောက်သူ အရေအတွက်နှင့် လူမျိုးစုအမည်		
၁။ ကျေးရွာစီမံကိန်း မိတ်ဆက်အစည်းအဝေး	၁၇.၁၀.၁၄	၁၇.၁၀.၁၄	၁၂	၂၆	၃၇	၃၇ မဃ	၃၇	၁၀၀%
၂။ ကျေးရွာဖွံ့ဖြိုးရေး စီမံချက်ရေးဆွဲခြင်း အစည်းအဝေး	၁၈.၁၀.၁၄	၁၈.၁၀.၁၄	၁၄	၂၃	၃၇	၃၇ မဃ	၃၇	၁၀၀%
၃။ ကျေးရွာအုပ်စု လုပ်ငန်းဆုံးဖြတ်ချက်ချသည့် အစည်းအဝေး	၁၈.၁၀.၁၄	၁၈.၁၀.၁၄	၁၄	၂၃	၃၇	၃၇ မဃ	၃၇	၁၀၀%
၄။ မြို့နယ်အဆင့် စီမံကိန်းရေးဆွဲရေး နှင့် အကောင်အထည်ဖော်ရေးကော်မတီ၏ စီမံကိန်း သုံးသပ်မှု အစည်းအဝေး	၁၆.၁၂.၂၀	၁၆.၁၂.၁၄	မလို	မလို	မလို	မလို		
၅။ မြို့နယ် စီမံကိန်းရေးဆွဲရေး နှင့် အကောင်အထည်ဖော်ရေး ကော်မတီ၏ဆုံးဖြတ်မှုကို ရွာသို့ အသိပေး အကြောင်းကြားသည့် အစည်းအဝေး	၁၃.၀၁.၂၀	၁၃.၀၁.၂၀	၁၃	၂၄	၃၇	၃၇ မဃ	၃၇	၁၀၀%
၆။ စီမံကိန်းလုပ်ငန်းခွဲစီမံချက်ရေးဆွဲခြင်း အစည်းအဝေး	၁၄.၀၁.၂၀	၁၄.၀၁.၂၀						
၆.၁။ စီမံကိန်းလုပ်ငန်း အကောင်အထည်ဖော် ရေးအစီအစဉ် ရေးဆွဲခြင်း	၁၄.၀၁.၂၀	၁၄.၀၁.၂၀	၁၂	၂၆	၃၇	၃၇ မဃ	၃၇	၁၀၀%
၆.၂။ ပယ်ယူရေးအစီအစဉ် ရေးဆွဲခြင်း	၁၄.၀၁.၂၀	၁၄.၀၁.၂၀	၁၂	၂၆	၃၇	၃၇ မဃ	၃၇	၁၀၀%

၆.၃။ ဘဏ္ဍာရေးကုန်ကျမှု လျာထားအစီအစဉ် ရေးဆွဲခြင်း	၁၄.၀၁.၂၀	၁၄.၀၁.၂၀	၁၂	၂၆	၃၇	၃၇ မဃ	၃၇	၁၀၀%
၆.၄။ ဖြင့်/ထိန်းအစီအစဉ် ရေးဆွဲခြင်း	၁၄.၀၁.၂၀	၁၄.၀၁.၂၀	၁၂	၂၆	၃၇	၃၇ မဃ	၃၇	၁၀၀%
၇။ စီမံကိန်းလုပ်ငန်းခွဲ တိုးတက်မှု စောင့်ကြည့် အစည်းအဝေး								
၇.၁။ အစည်းအဝေး ပထမအကြိမ်								
၇.၂။ အစည်းအဝေး ဒုတိယအကြိမ်								
၇.၃။ အစည်းအဝေး တတိယအကြိမ်								
၇.၄။ အစည်းအဝေး စတုတ္ထအကြိမ်								
၇.၅။ အစည်းအဝေး ပဉ္စမအကြိမ်								
၈။ စီမံကိန်းလုပ်ငန်းခွဲ အပြီးသတ်စစ်ဆေးခြင်း အစည်းအဝေး								
၉။ လူထုစစ်ဆေးပွဲအစည်းအဝေး								

၂၅။ ကျေးရွာဖွံ့ဖြိုးရေးဦးစားပေး အစီအစဉ် (ပုံစံ-၃)၊ ပထမနှစ်စက်ဝန်း

ပုံစံ - ၈ - ၃ ကျေးရွာဖွံ့ဖြိုးရေး ဦးစားပေးအစီအစဉ် (Form PC 3)

လမ်းညွှန်ချက်၊ အဆင့်(၃) ကျေးရွာမှိုင်းရက်အစည်းအဝေး ပြီးဆုံးသောအခါ ကျေးရွာစီမံကိန်း အထောက်အကူပြု ကော်မတီသည် လူထုစည်းရုံးရေးမှူးအကူအညီဖြင့် ဤပုံစံကိုပြည့်စုံအောင် ဖြည့်သွင်းရမည်။

လူထုစည်းရုံးရေးမှူး/ဝန်ထမ်း အမည် ဒေါ်ကြန့်စာ

နေ့စွဲ ၈.၇.၂၀၂၇ စက်ဝန်းအား အမှတ်ဖြစ်ပါ (✓) စက်ဝန်း(၁)
 စက်ဝန်း(၂) စက်ဝန်း(၃) စက်ဝန်း(၄)

ပြည်နယ်/တိုင်း မကွေး၊ ဒီးပဲခူးမြို့နယ်၊ ကျေးရွာအုပ်စု လုံးပေါင်၊ ကျေးရွာ လုံးပေါင်

က။ အခက်အခဲအတားအဆီးများအားလုံးရှင်း - ယခုလက်ရှိအခြေအနေတွင် ဤကျေးရွာဖွံ့ဖြိုးတိုးတက်ရေးအတွက် အဓိက အခက်အခဲအတားအဆီးများသည် မည်သည်များဖြစ်ပါသနည်း။ (အမျိုးသား/သမီး အနည်းဆုံးအခက်အခဲ ၅ ခုစီဖော်ပြပါ)

အမျိုးသား အဖွဲ့မှ တင်ပြသောအခက်အခဲအတားအဆီးများ		အမျိုးသမီး အဖွဲ့မှတင်ပြသောအခက်အခဲအတားအဆီးများ	
၁	စာသင်ကျောင်းလမ်းရွှေ့ထူ	၁	ရေသောက်ရခဲ
၂	သန့်ရှင်းရေးလမ်းရွှေ့ထူ	၂	ရွာတွင်းဆေးကုရေးအဖွဲ့အစည်း
၃	ဆောက်လုပ်ရေးအဖွဲ့အစည်း	၃	ရေသောက်ရခဲ
၄	ရေသောက်ရခဲ	၄	သန့်ရှင်းရေးအဖွဲ့အစည်း
၅	ကျန်းမာရေးအဖွဲ့အစည်း	၅	ကျန်းမာရေးအဖွဲ့အစည်း

ခ။ မှိုင်းရက်ခြင်း - နောင်လာမည့် (၅)နှစ် အတွင်း ကျေးရွာဖွံ့ဖြိုးရေး မှိုင်းရက်လျာထားချက်များအား တင်ပြပါ။

အမျိုးသားအဖွဲ့မှ တင်ပြသောမှိုင်းရက်ချက်များ		အမျိုးသမီးအဖွဲ့မှ တင်ပြသောမှိုင်းရက်ချက်များ	
၁	စာသင်ကျောင်းကျောက်ချော့လမ်း	၁	ရေသောက်ရခဲ
၂	သန့်ရှင်းရေးလမ်း၊ တံတား	၂	ရွာတွင်းဆေးကုရေးအဖွဲ့အစည်း
၃	ရေသောက်ရခဲ	၃	ကျန်းမာရေးအဖွဲ့အစည်း
၄	ကျန်းမာရေးအဖွဲ့အစည်း	၄	ကျန်းမာရေးအဖွဲ့အစည်း
၅	ကျန်းမာရေးအဖွဲ့အစည်း	၅	ကျန်းမာရေးအဖွဲ့အစည်း

ဂ။ လူထုစီမံကိန်း၏ လာမည့် (၄) နှစ်အတွက် အကျိုးမဝင်သော ဦးစားပေး ဖွံ့ဖြိုးတိုးတက်မှု လုပ်ငန်း အစီအစဉ်များအားဖော်ပြပါ။

အဆင့်	ကျေးရွာအတွက် ဦးစားပေး ဖွံ့ဖြိုးတိုးတက်မှု လုပ်ငန်းစဉ်များ	အဆိုပြုသူ (အမျိုးသားများ/ အမျိုးသမီးများ/အမျိုးသား+ အမျိုးသမီး)	ခန့်မှန်းကုန်ကျ စရိတ်	အကျိုးခံစားခွင့်ရှိသူ ခန့်မှန်းခြေ အရေအတွက်
၁	ရေသောက်ရခဲ	(၈ + ၁၂)		၂၀၆ သက်
၂	ရွာတွင်းဆေးကုရေးအဖွဲ့အစည်း	(၈ + ၁၂)		၂၀၆ "
၃	ကျန်းမာရေးအဖွဲ့အစည်း	(၈ + ၁၂)		၂၀၆ "
၄	ကျန်းမာရေးအဖွဲ့အစည်း	(၈ + ၁၂)		၂၀၆ "
၅	ကျန်းမာရေးအဖွဲ့အစည်း	(၈ + ၁၂)		၂၀၆ "

ဃ။ လူထုစီမံကိန်း၏ လာမည့် (၄) နှစ်အတွက် အကျိုးမဝင်သော ဦးစားပေး ဖွံ့ဖြိုးတိုးတက်မှု လုပ်ငန်း အစီအစဉ်များအားဖော်ပြပါ။

အဆင့်	ကျေးရွာအတွက် ဦးစားပေး ဖွံ့ဖြိုး တိုးတက်မှု လုပ်ငန်းစဉ်များ	အဆိုပြုသူ (အမျိုးသားများ/ အမျိုးသမီးများ/အမျိုးသား+ အမျိုးသမီး)	အခန်းကဏ္ဍ
၁			
၂			
၃			
၄			
၅			

ခေါင်းဆောင်၊ ကျေးရွာစီမံကိန်းအထောက်အကူပြုကော်မတီမှ အတည်ပြုသည်။

အမည် ဦးဝင်းဦး လက်မှတ် ဝင်းဦး နေ့စွဲ ၇.၂.၂၀၁၇

၂၅။ ကျေးရွာဖွံ့ဖြိုးရေးဦးစားပေးအစီအစဉ်(ပုံစံ-၃)၊ ဒုတိယနှစ်စက်ဝန်း

ပုံစံ - ၈ - ၃ ကျေးရွာဖွံ့ဖြိုးရေး ဦးစားပေးအစီအစဉ် (Form PC 3)

လယ်ဥယျာဉ်ရှင်၊ အဆင့်(၃) ကျေးရွာမှော်မှန်းချက်အစည်းအဝေး ပြီးဆုံးသောအခါ ကျေးရွာစီမံကိန်း အထောက်အကူပြု
ကော်မတီသည် လူထုစည်းရုံးရေးမှူးအကူအညီဖြင့် ဤပုံစံကိုပြည့်စုံအောင် ဖြည့်သွင်းရမည်။

လူထုစည်းရုံးရေးမှူး/ဝန်ထမ်း အမည် ဒေါ်စုမာမာ

နေ့စွဲ ၂၀.၁၀.၂၀၂၁ စက်ဝန်းအား အမှတ်ဖြစ်ပါ (✓) စက်ဝန်း (၁)
 စက်ဝန်း (၂) စက်ဝန်း (၃) စက်ဝန်း (၄)

ပြည်နယ်/တိုင်း မကွေး မြို့နယ် လှိုင် ကျေးရွာအုပ်စု လှိုင် ကျေးရွာ လှိုင်

က။ အခက်အခဲအတားအဆီးများအားဆွေးနွေးခြင်း - ယခုလက်ရှိအခြေအနေတွင် ဤကျေးရွာဖွံ့ဖြိုးတိုးတက်ရေးအတွက်
အဓိက အခက်အခဲအတားအဆီးများသည် မည်သည်များဖြစ်ပါသနည်း။ (အမျိုးသား/သမီး အနည်းဆုံးအခက်အခဲ ၅ ခုစီဖော်ပြပါ)

အမျိုးသား အဖွဲ့မှ တင်ပြသောအခက်အခဲအတားအဆီးများ		အမျိုးသမီး အဖွဲ့မှတင်ပြသောအခက်အခဲအတားအဆီးများ	
၁	ရွာတွင်းလမ်းယဉ်းယာရေးခက်ခဲ	၁	ရွာတွင်းလမ်းယဉ်းယာရေးခက်ခဲ
၂	ကျေးရွာတွင်လျှပ်စစ်မီးခက်ခဲ	၂	ယဉ်းကျေးရွာတွင်ကျေးရွာခက်ခဲ
၃	ကျေးရွာတွင်လျှပ်စစ်မီးခက်ခဲ	၃	ကျေးရွာ၊ နားရေး နေရာ ခက်ခဲ
၄	ကျေးရွာတွင်လျှပ်စစ်မီးခက်ခဲ	၄	ကျေးရွာတွင်လျှပ်စစ်မီးခက်ခဲ
၅	ကျေးရွာတွင်လျှပ်စစ်မီးခက်ခဲ	၅	ကျေးရွာတွင်လျှပ်စစ်မီးခက်ခဲ
၆	ကျေးရွာတွင်လျှပ်စစ်မီးခက်ခဲ	၆	ကျေးရွာတွင်လျှပ်စစ်မီးခက်ခဲ
၇		၇	
၈		၈	
၉		၉	
၁၀		၁၀	

ခ။ မှော်မှန်းခြင်း - နောင်လာမည့် (၅) နှစ် အတွင်း ကျေးရွာဖွံ့ဖြိုးရေး မှော်မှန်းလျာထားချက်များအား တင်ပြပါ။

အမျိုးသားအဖွဲ့မှ တင်ပြသောမှော်မှန်းချက်များ		အမျိုးသမီးအဖွဲ့မှ တင်ပြသောမှော်မှန်းချက်များ	
၁	လမ်းဆက်တိုက်ဖွဲ့စည်းပေးရမည်	၁	ရွာတွင်းလမ်းယဉ်းယာရေးလျှော့ချပေးရမည်
၂	ကျေးရွာတွင်လျှပ်စစ်မီးခက်ခဲ	၂	နားရေးခန်းမဆောက်လုပ်ပေးရမည်
၃	ကျေးရွာတွင်လျှပ်စစ်မီးခက်ခဲ	၃	ကျေးရွာ၊ နားရေး နေရာ ခက်ခဲ
၄	ကျေးရွာတွင်လျှပ်စစ်မီးခက်ခဲ	၄	ကျေးရွာတွင်လျှပ်စစ်မီးခက်ခဲ
၅	ကျေးရွာတွင်လျှပ်စစ်မီးခက်ခဲ	၅	ကျေးရွာတွင်လျှပ်စစ်မီးခက်ခဲ
၆	ကျေးရွာတွင်လျှပ်စစ်မီးခက်ခဲ	၆	ကျေးရွာတွင်လျှပ်စစ်မီးခက်ခဲ
၇		၇	
၈		၈	
၉		၉	
၁၀		၁၀	

၈။ လူထုစီမံကိန်း၏ လာမည့် (၄) နှစ်အတွက် အကျုံးဝင်သော ဦးစားပေး ဖွံ့ဖြိုးတိုးတက်မှု လုပ်ငန်း အစီအစဉ်များအားဖော်ပြပါ။

အဆင့်	ကျေးရွာအတွက် ဦးစားပေး ဖွံ့ဖြိုးတိုးတက်မှု လုပ်ငန်းစဉ်များ	အဆိုပြုသူ (အမျိုးသားများ/ အမျိုးသမီးများ/အမျိုးသား+ အမျိုးသမီး)	ခန့်မှန်းကုန်ကျ စရိတ်	အကျိုးခံစားခွင့်ရှိသူ ခန့်မှန်းခြေ အရေအတွက်
၁	ရွာတွင်းလမ်းပြင်ခြင်း	(ကျား + ၁၂)	၁၀၀၀၀၀၀၀	၁၉၆
၂	ရေစက်ဆွဲစက်	၁	၃၅၀၀၀၀	၁၉၆
၃	ရွာတွင်းလမ်းပြင်ခြင်း	(ကျား + ၁၂)	၁၀၀၀၀၀၀	
၄	စုပေါင်းဆောင်	၆	၇၀၀၀၀၀	
၅	၂၄ နာရီ ရေပေးစနစ်	(ကျား + ၁၂)	၂၂၀၀၀၀၀	
၆	ရေပေးစနစ်	(ကျား + ၁၂)	၂၀၀၀၀၀	
၇	ရွာတွင်းလမ်းပြင်ခြင်း	(ကျား + ၁၂)		
၈				
၉				
၁၀				

၉။ လူထုစီမံကိန်း၏ လာမည့် (၄) နှစ်အတွက် အကျုံးမဝင်သော ဦးစားပေး ဖွံ့ဖြိုးတိုးတက်မှု လုပ်ငန်း အစီအစဉ်များအားဖော်ပြပါ။

အဆင့်	ကျေးရွာအတွက် ဦးစားပေး ဖွံ့ဖြိုးတိုးတက်မှု လုပ်ငန်းစဉ်များ	အဆိုပြုသူ (အမျိုးသားများ/ အမျိုးသမီးများ/အမျိုးသား+ အမျိုးသမီး)	အခန်းကဏ္ဍ
၁	ရွာထဲသို့ ရေပေးစနစ်	ကျား + ၁၂	
၂	ရွာထဲသို့ ရေပေးစနစ်	ကျား + ၁၂	
၃	ရွာထဲသို့ ရေပေးစနစ်	ကျား + ၁၂	
၄	ရွာထဲသို့ ရေပေးစနစ်	ကျား + ၁၂	
၅			
၆			
၇			
၈			
၉			
၁၀			

ခေါင်းဆောင်၊ ကျေးရွာစီမံကိန်းအထောက်အကူပြုကော်မတီမှ အတည်ပြုသည်။

အမည် ဒေါ်ဌေးဌေးဦး လက်မှတ် Haw နေ့စွဲ ၁၇.၁၀.၂၀၂၄

၂၅။ ကျေးရွာဖွံ့ဖြိုးရေးဦးစားပေးအစီအစဉ်(ပုံစံ-၃)၊ တတိယနှစ်စက်ဝန်း

ပုံစံ - ၀-၃ ကျေးရွာဖွံ့ဖြိုးရေး ဦးစားပေးအစီအစဉ် (Form PC 3)

လမ်းညွှန်ချက်၊ အဆင့်(၃)ကျေးရွာဖွံ့ဖြိုးရေးအစည်းအဝေးပြီးဆုံးသောအခါ ကျေးရွာစီမံကိန်း အထောက်အကူပြု ကော်မတီသည် လူထုစည်းရုံးရေးမှူးအကူအညီဖြင့် ဤပုံစံကိုပြည့်စုံအောင် ဖြည့်သွင်းရမည်။

လူထုစည်းရုံးရေးမှူး/ဝန်ထမ်း အမည် Daw Pann Wan

နေ့စွဲ ၂၁.၈.၂၀၁၈ စက်ဝန်းအား အမှတ်ခြစ်ပါ (✓) စက်ဝန်း(၁)
 စက်ဝန်း(၂) စက်ဝန်း(၃) စက်ဝန်း(၄)

ပြည်နယ်/တိုင်း Magway ခြို့နယ် Tilin ကျေးရွာအုပ်စု Lone Pound ကျေးရွာ Lone Pound

က။ အခက်အခဲအတားအဆီးများအားဆွေးနွေးခြင်း - ယခုလက်ရှိအခြေအနေတွင်ဤကျေးရွာဖွံ့ဖြိုးတိုးတက်ရေးအတွက် အခက်အခဲအတားအဆီးများသည် မည်သည်များဖြစ်ပါသနည်း။ (အမျိုးသား/သမီး အနည်းဆုံးအခက်အခဲ ၅ ခုစီဖော်ပြပါ)

အုပ်စုဖွံ့ဖြိုးရေးမှူးများမှ တင်ပြသောအခက်အခဲအတားအဆီးများ

ကက်စုံသုံးခန်းမရှိ၍ကျေးရွာအနီးအနားများမြေလှုပ်	<input type="checkbox"/> ကျား <input type="checkbox"/> မ <input checked="" type="checkbox"/> ကျား+မ
ရန်အင်ခဲခြင်း	<input type="checkbox"/> ကျား <input type="checkbox"/> မ <input type="checkbox"/> ကျား+မ
ရွာပတ်လမ်းမစီမံမကောင်း၍ ဖွားလာရန်အခဲခြင်း	<input type="checkbox"/> ကျား <input type="checkbox"/> မ <input checked="" type="checkbox"/> ကျား+မ
၂၄ နာရီမီးမောင်း၍ ဖွားလာရန်အခဲခြင်း	<input type="checkbox"/> ကျား <input type="checkbox"/> မ <input checked="" type="checkbox"/> ကျား+မ
ကောင်စုတိုင်းမကောင်း၍ ကလေးများ ကောင်စုတိုင်းအခဲခြင်း	<input type="checkbox"/> ကျား <input type="checkbox"/> မ <input checked="" type="checkbox"/> ကျား+မ
ရွာပတ်လမ်းမကောင်း၍ ဖွားလာရန်အခဲခြင်း	<input type="checkbox"/> ကျား <input type="checkbox"/> မ <input checked="" type="checkbox"/> ကျား+မ
ရေပြန်ချိတ်ဖြင့် မိုးရေလွှဲလမ်းများ ဖွားလာရန်အခဲခြင်း	<input type="checkbox"/> ကျား <input type="checkbox"/> မ <input checked="" type="checkbox"/> ကျား+မ
ခဲခြင်း	<input type="checkbox"/> ကျား <input type="checkbox"/> မ <input type="checkbox"/> ကျား+မ
မီးကောအန္တရာယ် မိုးရေလွှဲလမ်းများ ဖွားလာရန်အခဲ	<input type="checkbox"/> ကျား <input type="checkbox"/> မ <input checked="" type="checkbox"/> ကျား+မ
ကောင်စုတိုင်းမကောင်း၍ ဖွားလာရန်အခဲ	<input type="checkbox"/> ကျား <input type="checkbox"/> မ <input checked="" type="checkbox"/> ကျား+မ
မရှိခြင်း။	<input type="checkbox"/> ကျား <input type="checkbox"/> မ <input type="checkbox"/> ကျား+မ
	<input type="checkbox"/> ကျား <input type="checkbox"/> မ <input type="checkbox"/> ကျား+မ

ခ။ မျှော်မှန်းခြင်း- နောင်လာမည့် (၅) နှစ် အတွင်း ကျေးရွာဖွံ့ဖြိုးရေး မျှော်မှန်းလျာထားရက်များအား တင်ပြပါ။

အုပ်စုဖွဲ့ဆွေးနွေးမှုများမှ တင်ပြသော မြှုပ်နှံချက်များ	
ဘက်စုံသုံးခန်းမ ရှေ့ဖျား၊ ဘာရေး၊ နာရေးစခန်းများ များကောင်းစွာလုပ်နိုင်မည်	□ ကျား ၀၆ ဇီကျား + ၆
ရွာယာလမ်းမကြီးကောင်း ဖွဲ့စည်းရန်	□ ကျား ၀၆ ဇီကျား + ၆
၂၄ နာရီမီးလင်းကာ လူနေမှုအဆင့်တိုးမြှင့်ရေးအတွက်	ကျား + ၆
အားကျောင်းကောင်းဖွဲ့စည်းရေးများကောင်းစွာစတင်မည်	□ ကျား ၀၆ ဇီကျား + ၆
ချောင်းကျေးစံတားကောင်းဖွဲ့စည်းရေးများအား စတင်လုပ်မည်	ကျား + ၆
ရေဖြူစက်ကောင်း ဖွဲ့စည်းရေးများလုပ်ကောင်း ဖွဲ့စည်းရန်	□ ကျား ၀၆ ဇီကျား + ၆
မီးဘတ်ကား၊ ကျေးရွာများရရှိရန်	ကျား + ၆
ရေပိုက်ကိုင်ရေးကမ်းများရရှိဖို့ဝင်ငွေတိုက်မည်	□ ကျား ၀၆ ဇီကျား + ၆

ဂ။ လူထုဝံ့ကံနံ့၏ လာမည့် (၄) နှစ်အတွက် အကျိုးဝင်သော ဦးစားပေး ဖွံ့ဖြိုးတိုးတက်မှု လုပ်ငန်း အစီအစဉ်များအားဖော်ပြပါ။

ဦးစားပေးအဆင့်	ကျေးရွာအတွက် ဦးစားပေး ဖွံ့ဖြိုးတိုးတက်မှု လုပ်ငန်းစဉ်များ	အဆိုပြုသူ (အမျိုးသားများ/ အမျိုးသမီးများ/ အမျိုးသား+အမျိုးသမီး)	အခန်းကဏ္ဍ	ဦးစားပေး အဆင့်သတ်မှတ်ချက်	ခန့်မှန်း ကုန်ကျစရိတ်	အကျိုးခံစားခွင့်ရှိသူ ခန့်မှန်းခြေအရေအတွက်		
						ကျား	မ	ပေါင်း
၁	ရေပိုစတင်ဆောက်လုပ်ခြင်း	မမျိုးသား / မမျိုးသမီး	ရေပိုစတင်ဆောက်လုပ်ခြင်း	၁	၂၀၀၀၀၀၀	၈၀	၁၁၃	၁၉၃
၂	ရွာယာလမ်းမကြီးမြေ ဖြစ်ဆောင်ရွက်ရန်	မမျိုးသား / မမျိုးသမီး	ရေပိုစတင်ဆောက်လုပ်ခြင်း	၂	၆၅၀၀၀၀၀	၈၀	၁၁၃	၁၉၃
၃	၂၄ နာရီမီးလင်းရေး	မမျိုးသား / မမျိုးသမီး	ရေပိုစတင်ဆောက်လုပ်ခြင်း	၃	၂၃၀၀၀၀၀	၈၀	၁၁၃	၁၉၃
၄	ချောင်းကျေးစံတား	မမျိုးသား / မမျိုးသမီး	ရေပိုစတင်ဆောက်လုပ်ခြင်း	၄	၃၃၀၀၀၀၀	၈၀	၁၁၃	၁၉၃
၅	ရေဖြူစက်ဆောက်ခြင်း	မမျိုးသား / မမျိုးသမီး	ရေပိုစတင်ဆောက်လုပ်ခြင်း	၅	၂၀၀၀၀၀၀	၈၀	၁၁၃	၁၉၃

၁။ လူထုစီမံကိန်း၏ လာမည့် (၄) နှစ်အတွက် အကျိုးပိုင်သော ဦးစားပေး ဖွံ့ဖြိုးတိုးတက်မှု လုပ်ငန်း အစီအစဉ်များအားဖော်ပြပါ။

အဆင့်	ကျေးရွာအတွက် ဦးစားပေး ဖွံ့ဖြိုး တိုးတက်မှု လုပ်ငန်းစဉ်များ	အဆိုပြုသူ (အမျိုးသားများ/ အမျိုးသမီးများ/အမျိုးသား+ အမျိုးသမီး)	အစန်းကဏ္ဍ
၁	ခက်ပျက်နေသည့် ကျေးရွာများ	ကျား + မ	ကျေးရွာဖွံ့ဖြိုးရေးကော်မရှင်
၂	မီးသတ်ရေးလုပ်ငန်း	ကျား + မ	သဘာဝဘေးဒဏ်ခံနိုင်စွမ်းမြှင့်တင်ရေးကော်မရှင်
၃	မီးသတ်ရေးလုပ်ငန်း	ကျား + မ	သဘာဝဘေးဒဏ်ခံနိုင်စွမ်းမြှင့်တင်ရေးကော်မရှင်
၄			
၅			

ခေါင်းဆောင်၊ ကျေးရွာစီမံကိန်းအထောက်အကူပြုကော်မတီမှအတည်ပြုသည်။

အမည် ဒေါ်ဌေးဌေးဦး လက်မှတ် [Signature] နေ့စွဲ ၂၀၂၁.၀၅.၂၀

၁။ မျှော်မှန်းခြင်း- နောင်လာမည့် (၄)နှစ် အတွင်း ကျေးရွာခွဲ ငြိမ်းရေး မျှော်မှန်းလျာထားချက်များအား တင်ပြပါ။

အုပ်စုခွဲ မွေးဖွားမှုများမှ တင်ပြသော မျှော်မှန်းချက်များ	
လျှပ်စစ် မီးဓာတ် ဖြင့် ရေပေးစနစ် ပြုပြင်ထိန်းသိမ်းရေး နည်းလမ်းများ	<input type="checkbox"/> ကျား <input type="checkbox"/> မ <input type="checkbox"/> ကျား+ <input type="checkbox"/> မ
မြေထိမ်းမြားရေး နည်းလမ်းဖြင့် စားနပ်ရိက္ခာ အာမခံချက်	<input type="checkbox"/> ကျား <input type="checkbox"/> မ <input type="checkbox"/> ကျား+ <input type="checkbox"/> မ
ချောင်းကူးတံတား ဖြစ်ပေါ်စေရန် အားလုံး စွမ်းဆောင်ရည်	<input type="checkbox"/> ကျား <input type="checkbox"/> မ <input type="checkbox"/> ကျား+ <input type="checkbox"/> မ
မီးအန္တရာယ် ကာကွယ်ခြင်း ရန်	<input type="checkbox"/> ကျား <input type="checkbox"/> မ <input type="checkbox"/> ကျား+ <input type="checkbox"/> မ
	<input type="checkbox"/> ကျား <input type="checkbox"/> မ <input type="checkbox"/> ကျား+ <input type="checkbox"/> မ
	<input type="checkbox"/> ကျား <input type="checkbox"/> မ <input type="checkbox"/> ကျား+ <input type="checkbox"/> မ
	<input type="checkbox"/> ကျား <input type="checkbox"/> မ <input type="checkbox"/> ကျား+ <input type="checkbox"/> မ
	<input type="checkbox"/> ကျား <input type="checkbox"/> မ <input type="checkbox"/> ကျား+ <input type="checkbox"/> မ
	<input type="checkbox"/> ကျား <input type="checkbox"/> မ <input type="checkbox"/> ကျား+ <input type="checkbox"/> မ
	<input type="checkbox"/> ကျား <input type="checkbox"/> မ <input type="checkbox"/> ကျား+ <input type="checkbox"/> မ

ကျေးဇူးပြု၍ ဝန်ထမ်းများ၏ အသုံးပြုမှုကို စောင့်ကြည့်ရန် အောက်ဖော်ပြပါ အချက်အလက်များကို ဝန်ထမ်းများ၏ အသုံးပြုမှုကို စောင့်ကြည့်ရန် အောက်ဖော်ပြပါ အချက်အလက်များကို စောင့်ကြည့်ရန်

ဦးစား ခင်း အသုံး	ဝန်ထမ်းများ၏ ဦးစားခင်း အသုံးပြုမှုကို စောင့်ကြည့်ရန် အချက်အလက်များ	အချက်အလက်များ/ အချက်အလက်များ/အ ချက်အလက်များ (အ ချက်အလက်များ)	အချက်အလက်များ	ဦးစား ခင်း အသုံးပြုမှု ရက်	ဝန်ထမ်း အသုံးပြုမှု ရက်	အချက်အလက်များ		
						အချက်အလက်များ	အချက်အလက်များ	အချက်အလက်များ
၁	မိုးကင်းရေးလုပ်ငန်း	ကျား/မ	အချက်အလက်များ	အသုံးပြုမှု ၁	၁၀၀၀၀၀၀	၁၂	၁၂	၁၂
၂	မြေထိန်းနံရံလုပ်ငန်း	ကျား/မ	အချက်အလက်များ	အသုံးပြုမှု ၂	၆၀၀၀၀၀	၁၂	၁၂	၁၂
၃	ချောင်းကူးတံတားဆောက် လုပ်ငန်း	ကျား/မ	အချက်အလက်များ	အသုံးပြုမှု ၃	၁၀၀၀၀၀၀	၁၂	၁၂	၁၂
၄								
၅								
၆								
၇								
၈								
၉								
၁၀								

ယခင် လူထုစီမံကိန်း၏ လာမည့် (၄) နှစ်အတွက် အကျုံးမဝင်သော ဦးစားပေး ဖွံ့ဖြိုးတိုးတက်မှု လုပ်ငန်း အစီအစဉ်များအားဖော်ပြပါ။

၂။ အဆင့်	ကျေးရွာအတွက် ဦးစားပေး ဖွံ့ဖြိုး တိုးတက်မှု လုပ်ငန်းစဉ်များ	အဆိုပြုသူ (အမျိုးသားများ/ အမျိုးသမီးများ/အမျိုးသား+ အမျိုးသမီး)	အခန်းကဏ္ဍ
၁	မီးသတ်ကားရရှိရန်	ကျား + မ	သဘာဝဘေး အန္တရာယ်ရှောင် ရှားရေး
၂			
၃			
၄			
၅			
၆			
၇			
၈			
၉			
၁၀			

ခေါင်းဆောင်၊ ကျေးရွာစီမံကိန်းအထောက်အကူပြုကော်မီတီမှအတည်ပြုသည်။

အမည် စိုးဝင်းစိုး လက်မှတ် Win နေ့ရက် ၂၀၁၉.၀၅.၁၉

၂၇။ ကဏ္ဍအလိုက် ဦးစားပေးဖွံ့ဖြိုးရေးလုပ်ငန်းစဉ်များပထမ နှစ်စက်ဝန်း

Line.P

ကဏ္ဍအလိုက် ဦးစားပေးလုပ်ငန်းချုပ်စာရင်း

ကဏ္ဍ	စဉ်	လုပ်ငန်းအမျိုးအစား	အဆိုပြုသူ(အဖွဲ့/အဖွဲ့ဝင်)			ခုနှစ်	ထောက်ပံ့ပံ့ပိုးမှုအဖွဲ့အစည်း (သို့) ဌာန	မှတ်ချက်
			ကျား	မ	ကျား+မ			
အခြေခံအဆောက်အအုံကဏ္ဍ (လမ်း/တံတား/ရေရရှိရေး/မီးလင်းရေး)	၁	ရေတွင်းတူးပိုက်ကွယ်			၂		၀၀၁	
	၂	ရွာတွင်းရေဖျော်ကျော်ခြင်း			၂		၀၀၂	
	၃	ဒီဂရီပတ်စ်တင်					၀၀၃	
	၄							
	၅							
လူမှုဖွံ့ဖြိုးရေးကဏ္ဍ (ပညာရေး/ ကျန်းမာရေး နှင့် ဆိုင်ခသာအဆောက်အအုံများနှင့် အခြားလိုအပ်ချက်များ)	၁	ကျေးမာတေးဆေးရေးစင်္ကြံ			၂		ကျေးမာတေး	
	၂							
	၃							
	၄							
	၅							
သက်မွေးဝမ်းကျောင်းကဏ္ဍ (ပိုက်ဆံချွေး/ ခွေးမြူရေး နှင့် ဆိုင်ခသာ အဆောက်အအုံများ၊ အခြား လိုအပ်ချက်များ)	၁							
	၂							
	၃							
	၄							
	၅							
သဘာဝအေးအေးအေးအေး ကဏ္ဍ (လျှပ်စစ်အားအဖွဲ့အစည်း)	၁							
	၂							
	၃							
	၄							
	၅							
အခြားကဏ္ဍ (ဌာနဆိုင်ရာများဆိုင်ရာလုပ်ငန်း၊ နိုင်ငံခြား နှင့် အကောင်အထည်ဖော်ရေးလုပ်ငန်း၊ နိုင်ငံခြားနှင့် ပူးပေါင်းဆောင်ရွက်မှုများ)	၁	စာအုပ်အဖွဲ့			၂		စာအုပ်အဖွဲ့	
	၂							
	၃							
	၄							
	၅							

၂၇။ ကဏ္ဍအလိုက် ဦးစားပေးဖွံ့ဖြိုးရေးလုပ်ငန်းစဉ်များ၊ ဒုတိယနှစ်စက်ဝန်း

၂၀၁၆

နေ့စဉ်အစီအစဉ် (၄) ခြားနားသော အပိုင်းများအတွက် ဦးစားပေးဖွံ့ဖြိုးရေးလုပ်ငန်းစဉ်များ

အနှစ်ချုပ်

မူရင်းအား VPSC တွင်ထားရှိရပါမည်။ အခြားဌာနများနှင့် ညှိနှိုင်းရန်အတွက် မိတ္ထီကို TPIC သို့ပို့ရပါမည်။ MIS data အနေဖြင့် သွင်းရန်မလိုအပ်ပါ။

	အဆင့်	လုပ်ငန်း	မည်သူ ဦးစားပေးလဲ	လ/နှစ်	ကျေးရွာမှ တာဝန်ခံသူ (သို့) အဖွဲ့	ပြင်ပမှ မည်သူ ထောက်ပံ့ မလဲ
ခြေခံအထောက်အပံ့	၁	ပွဲကစားအားကစားဗဟိုဌာန	<input type="checkbox"/> မ <input type="checkbox"/> ကျား	၂၀၁၆	VPSC/ကျေးရွာ	အထ/ကျေးရွာကစားဗဟိုဌာန
	၂	အားကစားဗဟိုဌာန	<input type="checkbox"/> မ <input type="checkbox"/> ကျား	၂၀၁၆	VPSC/ကျေးရွာ	အထ/ကျေးရွာကစားဗဟိုဌာန
	၃	စုစုပေါင်းအားကစား	<input type="checkbox"/> မ <input type="checkbox"/> ကျား	၂၀၁၆	VPSC/ကျေးရွာ	အထ/ကျေးရွာကစားဗဟိုဌာန
	၄	အားကစားဗဟိုဌာန	<input type="checkbox"/> မ <input type="checkbox"/> ကျား	၂၀၁၆	VPSC/ကျေးရွာ	ကျေးရွာကစားဗဟိုဌာန
	၅	ကျေးရွာကစားဗဟိုဌာန	<input type="checkbox"/> မ <input type="checkbox"/> ကျား	၂၀၁၆	ကျေးရွာ	ကျေးရွာကစားဗဟိုဌာန
အသက်မွေးဝမ်းကျောင်းပျံ့နှံ့ရေး	၁	ကလေးစားပေးရေးအဖွဲ့	<input type="checkbox"/> မ <input type="checkbox"/> ကျား	၂၀၁၆	ကျေးရွာ	ကျေးရွာကစားဗဟိုဌာန
	၂	အားကစားဗဟိုဌာန	<input type="checkbox"/> မ <input type="checkbox"/> ကျား	၂၀၁၆	ကျေးရွာ	ကျေးရွာကစားဗဟိုဌာန
	၃	စုစုပေါင်းအားကစား	<input type="checkbox"/> မ <input type="checkbox"/> ကျား	၂၀၁၆	ကျေးရွာ	ကျေးရွာကစားဗဟိုဌာန
	၄		<input type="checkbox"/> မ <input type="checkbox"/> ကျား			
	၅		<input type="checkbox"/> မ <input type="checkbox"/> ကျား			
ကျန်းမာရေးနှင့် အာဟာရ	၁		<input type="checkbox"/> မ <input type="checkbox"/> ကျား			
	၂		<input type="checkbox"/> မ <input type="checkbox"/> ကျား			
	၃		<input type="checkbox"/> မ <input type="checkbox"/> ကျား			
	၄		<input type="checkbox"/> မ <input type="checkbox"/> ကျား			
	၅		<input type="checkbox"/> မ <input type="checkbox"/> ကျား			

ပညာရေး

၀		<input type="checkbox"/> မ <input type="checkbox"/> ကျား			
၂		<input type="checkbox"/> မ <input type="checkbox"/> ကျား			
၃		<input type="checkbox"/> မ <input type="checkbox"/> ကျား			
၄		<input type="checkbox"/> မ <input type="checkbox"/> ကျား			
၅		<input type="checkbox"/> မ <input type="checkbox"/> ကျား			

အခြား

၀	ဒီပလိုမာ	<input type="checkbox"/> မ <input type="checkbox"/> ကျား	၂၀၁၈	ကျေးဇူး	ဒီပလိုမာ
၂	ဒီပလိုမာ	<input type="checkbox"/> မ <input type="checkbox"/> ကျား	၂၀၁၈	ကျေးဇူး	ဒီပလိုမာ
၃		<input type="checkbox"/> မ <input type="checkbox"/> ကျား			
၄		<input type="checkbox"/> မ <input type="checkbox"/> ကျား			
၅		<input type="checkbox"/> မ <input type="checkbox"/> ကျား			

၂၇။ ကဏ္ဍအလိုက်ဦးစားပေးဖွံ့ဖြိုးရေးလုပ်ငန်းစဉ်များ၊ တတိယနှစ်စက်ဝန်း

ကဏ္ဍအလိုက် လုပ်ငန်းချုပ်စာရင်း - **ဆီးလင်းမြို့နယ် ၊ လုံးပေါင်ကျေးရွာ၊ ဘုမ္မာ**

ကဏ္ဍ	စဉ်	လုပ်ငန်းအမျိုးအစား	အဆိုပြုသူ (အမှန်ဖြစ်ရန်)			ခုနှစ်	ထောက်ပံ့ပည့်အဖွဲ့အစည်း (သို့) ဌာန	မှတ်ချက်
			ကျား	မ	ကျား+မ			
အခြေခံအဆောက်အအုံကဏ္ဍ (လမ်း/တံတား/ရေရရှိရေး/မီးလောင်ရေး)	၁	ခုလုပ်ဆောင်			✓	၂၀၁၇	ကျေးကောက်ဦးစီးဌာန	၀၁၁
	၂	စွာပတ်လမ်းမကြီး			✓	-	ကျေးကောက်ဦးစီးဌာန	၀၁၁
	၃	ကျောင်းကျုံးစံတား			✓	-	ကျေးကောက်ဦးစီးဌာန	
	၄	ကျေးရွာပြင်ပခြံရံ			✓	-	ကျေးကောက်ဦးစီးဌာန	
	၅	၂၄ခုကျေးရွာအုပ်စုစီမံရေး			✓			
လူမှု၊ စီးပွားကဏ္ဍ (ပညာရေး/ ကျန်းမာရေး နှင့် ဆိုင်သောအဆောက်အအုံများနှင့် အခြားလိုအပ်ချက်များ)	၁	အောင်ကျောင်းပြင်ပခြံရံ			✓	-	ပညာရေးဌာန	
	၂							
	၃							
	၄							
	၅							
သက်မွေးဝမ်းကျောင်းကဏ္ဍ (စိုက်ပျိုးရေး/ ဖွေးဖြူရေး နှင့် ဆိုင်သော အဆောက်အအုံများ နှင့် အခြား လိုအပ်ချက်များ)	၁	အလုပ်ကိုင်အဖွဲ့အစည်း			✓			
	၂							
	၃							
	၄							
	၅							
သဘာဝဘေးအန္တရာယ် လျော့ပါးရေး ကဏ္ဍ	၁	ဆီးယတ်ကားရရှိရေး			✓	-	ဆီးယတ်ဌာန	
	၂	ဆီးယတ်ကားရရှိရေး			✓	-	"	
	၃							
	၄							
	၅							
အခြားကဏ္ဍ (ဌာနဆိုင်ရာများသို့ လိုအပ်ခြင်း နှင့် အကောင်အထည်ဖော်ဆောင်ရွက်ပေးနိုင်ခြင်းမရှိသော လုပ်ငန်းများ)	၁							
	၂							
	၃							
	၄							
	၅							

