

ပြည်ထောင်စုသမ္မတမြန်မာနိုင်ငံတော်အစိုးရ  
စိုက်ပျိုးရေး၊ မွေးမြူရေးနှင့်ဆည်မြောင်းဝန်ကြီးဌာန  
ကျေးလက်ဒေသဖွံ့ဖြိုးတိုးတက်ရေးဦးစီးဌာန  
လွိုင်ကော်-ရှားတောမြို့နယ်



လူထုဗဟိုပြုစီမံကိန်း

National Community Driven Development Project



ကျေးရွာဖွံ့ဖြိုးရေးအစီအစဉ် (၂၀၁၇-၂၀၁၈)

Village Development Plan(VDP)

လွိုင်ကော်မြို့နယ်၊ တီးလုံကျေးရွာအုပ်စု၊ လုံပုကျေးရွာ

# မာတိကာ

## အကြောင်းအရာ

စာမျက်နှာ

၁။ မြို့နယ်ပြင်မြေပုံ	၃
၂။ အုပ်စုမြေပုံ	၄
၃။ အုပ်စုတွင်ပါဝင်သောကျေးရွာများစာရင်း	၅
၄။ ကျေးရွာသမိုင်းကြောင်း(ကျေးရွာအခြေခံအချက်အလက်များ)	၆
၅။ လူထုပူးပေါင်းပါဝင်သော လူမှုဆန်းစစ်ခြင်းနှင့်အကဲဖြတ်ခြင်းလုပ်ငန်းစဉ် (PSA/PRA) အကျဉ်းချုပ်ဇယား	၈
၆။ လူမှုရေး နှင့် အရင်းအမြစ်ပြင်မြေပုံ	၉
၇။ လူမှုရေး နှင့် အရင်းအမြစ်ပြင်မြေပုံသုံးသပ်ချက်	၁၀
၈။ ဥစ္စာဓနကြွယ်ဝမှုအဆင့် သတ်မှတ်ချက်ပြပုံ	၁၁
၉။ ဥစ္စာဓနကြွယ်ဝမှုအဆင့်သတ်မှတ်ချက်ဇယားသုံးသပ်ချက်	၁၂
၁၀။ ရာသီခွင်ပြဇယား	၁၃
၁၁။ ရာသီခွင်ပြဇယားသုံးသပ်ချက်	၁၄
၁၂။ အရင်းအမြစ် အသုံးပြုမှုနှင့်ထိန်းချုပ်မှု	၁၅
၁၃။ အရင်းအမြစ် အသုံးပြုမှုနှင့်ထိန်းချုပ်မှု သုံးသပ်ချက်	၁၇
၁၄။ ပင့်ကူအိမ်ပြပုံ (ကျား၊မ)	၁၈
၁၅။ ပင့်ကူအိမ်သုံးသပ်ချက် (ကျား၊မ)	၁၉
၁၆။ အဖွဲ့အစည်းချိတ်ဆက်မှုပြပုံ	၂၀
၁၇။ အဖွဲ့အစည်းချိတ်ဆက်မှုပြပုံသုံးသပ်ချက်	၂၁
၁၈။ ကော်မတီဝင်များစာရင်း	၂၂
၁၉။ ကျေးရွာအချက်အလက်များ (ပုံစံ-၁)	၂၄
၂၀။ စီမံကိန်းအချိန်ဇယား (ပုံစံ-၂)	၂၇
၂၁။ ကျေးရွာဖွံ့ဖြိုးရေးဦးစားပေးအစီအစဉ် (ပုံစံ-၃)	၂၈
၂၂။ အစည်းအဝေးမှတ်တမ်းများ	၃၀
၂၃။ ကဏ္ဍအလိုက်ဦးစားပေးဖွံ့ဖြိုးရေးလုပ်ငန်းစဉ်များ	၃၁
၂၄။ ဦးစားပေးလုပ်ငန်းများရွေးချယ်ခြင်းဇယား	၃၂
၂၅။ ကျေးရွာဖွံ့ဖြိုးရေးအစီအစဉ်ဆောင်ရွက်မှုမှတ်တမ်းဇယား	၃၃



# ကျေးရွာအုပ်စုမြေပုံ



ကျေးရွာအုပ်စုတွင် ပါဝင်သော ကျေးရွာများစာရင်း

စဉ်	ကျေးရွာအုပ်စုအမည်	ကျေးရွာအမည်	မှတ်ချက်
၁။	တီးလုံ	တီးလုံ	
၂။	တီးလုံ	နားဆုံကွေ့	
၃။	တီးလုံ	ဒေါ်စံ	
၄။	တီးလုံ	ဝမ်ဇေ	
၅။	တီးလုံ	ဒေါ်ပါး	
၆။	တီးလုံ	မဲ့ဖျာ	
၇။	တီးလုံ	တာဝ	
၈။	တီးလုံ	လုံပု	
၉။			
၁၀။			
၁၁။			
၁၂။			
၁၃။			
၁၄။			
၁၅။			
၁၆။			
၁၇။			
၁၈။			
၁၉။			
၂၀။			

လူထုဗဟိုပြုစီမံကိန်းမှ လူထုပူးပေါင်းပါဝင်သောနည်းဖြင့် ပထမနှစ်စီမံကိန်းမိတ်ဆက်အစည်းအဝေး

( ၂၀၁၇-၂၀၁၈ ) ခုနှစ်

ကျေးရွာအုပ်စုအမည် - တီးလုံ

ကျေးရွာအမည် - လုံပု

ရက်စွဲ ၂၅.၁၀.၂၀၁၇

၁။ ကျေးရွာသမိုင်းကြောင်း

လုံပုကျေးရွာသည် လွိုင်ကော်မြို့နယ်၊ တီးလုံအုပ်စုထဲတွင် ပါဝင်သောကျေးရွာတစ်ရွာဖြစ်ပါသည်။ လုံပုကျေးရွာသည် လွန်ခဲ့သောနှစ်ပေါင်းများစွာကတည်းက တည်ရှိသောရွာလေးတရွာဖြစ်ပါသည်။ ကယားပြည်နယ် ၊ လွိုင်ကော်မြို့နယ်၏ အရှေ့ဘက်တွင် တည်ရှိပြီး လွိုင်ကော်မြို့နှင့် ၃၈ မိုင်ခန့် အကွာတွင် တည်ရှိပါသည်။ ကျေးရွာ၏ သမိုင်းကြောင်းမှာ ယခုကျေးရွာရှိ လက်လှမ်းမှီ ဘိုးဘွားများ၏ အဆိုအရ ၁၆၆၇ ခုနှစ်တွင် ဦးမောင်ကော်၊ ဦးဂွန္တီ၊ဦးမောင်မြ၊ဦးမောင်ကွံ တို့မှ ကျေးရွာကို စတင်ထူထောင်ခဲ့ကြောင်း သိရပါသည်။ ၁၉၅၄ ခုနှစ်တွင် ရပ်မိရပ်ဖ ကျေးရွာဥက္ကဋ္ဌနှင့်ကျောင်းကော်မတီတို့သည် ရွာသမိုင်း စာအုပ်ဖြစ်မြောက်အောင် စတင်ပြုစုခဲ့ပါသည်။ ၁၉၉၆ ခုနှစ်တွင် ဖျက်လေးဖျက် ခေတ်စနစ်စ တင်ဝင်လာသောကြောင့် လုံပုကျေးရွာသည် ရွေ့ပြောင်းခံခဲ့ရပါသည်။ ထို့ကြောင့် ကျေးရွာရွေ့ပြောင်း ချိန်တွင် ကျေးရွာသမိုင်း စာအုပ် ပျောက်ဆုံးခဲ့ရပါသည်။ ၂၀၀၁ခုနှစ်တွင် ကျေးရွာရွေ့ပြောင်းရာမှ နေရင်းလုံပုကျေးရွာသို့ ပြန်လည်ပြောင်းရွေ့နေထိုင်ခဲ့ကြသည်။ ကျေးရွာကို ပြန်လည်ပြောင်းရွေ့လာသည့် အကြောင်းအရင်းမှာ အခြားကျေးရွာတွင် နေထိုင်စားသောက် အလုပ်လုပ်ကိုင်ရန် အဆင်မပြေသောခြင်းနှင့် စားဝတ်နေရေးလွန်စွာခက်ခဲမှုတို့ကြောင့် ပြန်လည်ရွေ့ပြောင်း လာခဲ့ကြခြင်းဖြစ်သည်။ ၂၀၁၇ ခုနှစ်တွင် လုံပုကျေးရွာသည် အိမ်ခြေစုစုပေါင်း ၃၆အိမ်ထိ တိုးပွားလာခဲ့သည်။ လုံပုကျေးရွာသည် ပအိုဝ်လူမျိုး များနေထိုင်ကြပြီး ပုဒ္ဓဘာသာကိုးကွယ်ယုံကြည်ကြသည်။ ယခင် လုံပုကျေးရွာကို ပအိုဝ်လူမျိုးများက ၎င်းတို့၏ မိခင်ဘာသာစကားဖြင့် "နောင်ဗြူး"ဟု ခေါ်ဝေါ်ကြသည်။ "နောင်ဗြူး" ဟူသည့်အဓိပ္ပါယ်မှာ မြန်မာဘာသာဖြင့် "အင်းကုန်း"ဟုဆိုလိုပါသည်။ ယခင်နောင်ဗြူးခေါ် လုံပုကျေးရွာသည် ကုန်းတခြား ၊ ရေတခြားဖြင့် အခြား ကျေးရွာများနှင့် ဆက်စပ်မှုမရှိပဲ တသီးတခြားဖြင့်ရပ်တည်ခဲ့သော ရာဇဝင်ရှိခဲ့ပါသည်။ လွတ်လပ်ရေးရပြီးနောက်ပိုင်း မြို့နယ်အထွေထွေအုပ်ချုပ်ဦးစီးဌာနမှ လုံပုကျေးရွာဟု တရားဝင်မှတ်ပုံတင် ပေးနိုင်ခဲ့ပြီး ယနေ့ထိ လုံပုကျေးရွာ ဟုသာ ခေါ်ဝေါ်ကြသည်။

မှတ်တမ်းတင်သူ  
အမည် - ဦးစောမသံ  
ရာထူး လူထုစည်းရုံးရေးမှူး

လူထုပူးပေါင်းပါဝင်သောလူမှုဆန်းစစ်ခြင်းနှင့်အကျိုးဖြစ်ထွန်းစဉ် (PSA/PRA) အကျဉ်းချုပ်ဇယား

စဉ်	အကြောင်းအရာ	ရက်စွဲ	ဦးတည်အုပ်စု	တက်ရောက်သူ			အဓိကဆွေးနွေးချက်များ
				ကျား	မ	ပေါင်း	
၁	လူမှုရေးအရင်းအမြစ် စံပြမြေပုံ (social Map/Resource Map)	၂၅.၁၀.၂၀၁၇	ရပ်မိ၊ရပ်ဖ ကော်မတီဝင်များ	၂၂	၂၉	၅၁	အိမ်အမျိုးအစားများ၊အခြေခံ အဆောက်အဦများ၊လမ်းပန်း ဆက်သွယ်ရေးအခြေအနေ၊ လယ်ယာမြေ၊မြစ်ချောင်း၊ ရေတွင်းရေကန်သစ်တောများ
၂	ဥစ္စာနေကြွယ်ဝမှု အဆင့်သတ်မှတ်ချက် (Wealth Ranking)	၂၅.၁၀.၂၀၁၇	ချမ်းသာ၊ အလယ်အလတ်၊ နွမ်းပါးအုပ်စု	၂၂	၂၉	၅၁	ကျေးရွာလူမှုစီးပွားအုပ်စုများ၊ ခွဲခြားသတ်မှတ်နိုင်ရေးအတွက် အခြေခံစံနှုန်းများသတ်မှတ်ခြင်း ကျေးရွာသားများနှင့်အများသ ဘောတူခွဲခြားသတ်မှတ်ခြင်း
၃	ပိုင်ဆိုင်မှုသုံးသပ်ခြင်း	၂၅.၁၀.၂၀၁၇	ကော်မတီဝင်၊ အမျိုးသမီး၊ အမျိုးသားများ	၂၂	၂၉	၅၁	အမျိုးသမီးနှင့် အမျိုးသားများ ပိုင်ဆိုင်ပြီးထိန်းချုပ်ထား သည့် ပိုင်ဆိုင်မှု(သို့)အရင်း အမြစ် များကိုသုံးသပ်ခြင်း
၄	ရာသီခွင်ပြက္ခဒိန် Seasonal Calender	၂၅.၁၀.၂၀၁၇	ကော်မတီဝင်၊ အမျိုးသမီး၊ အမျိုးသားများ	၂၂	၂၉	၅၁	ရာသီဥတု၊စိုက်ပျိုးသီးနှံများ၊ လယ်ယာလုပ်ငန်းများ၊ ဝင်ငွေထွက်ငွေ၊မွေးမြူ ရေးလုပ်ငန်းများ၊
၅	ပင့်ကူအိမ်ကွန်ယက် (Spider Web)	၂၅.၁၀.၂၀၁၇	အမျိုးသား၊ အမျိုးသမီးများ	၂၂	၂၉	၅၁	အမျိုးသား၊အမျိုးသမီးများတန်းတူ အခွင့်အရေးရရှိမှုနှင့်မရရှိသည့် အကြောင်းအရင်းများ
၆	အဖွဲ့အစည်းချိတ်ဆ ဆက်ပုံ(Venn Diagram)	၂၅.၁၀.၂၀၁၇	ကျေးရွာလူမှုဖွံ့ဖြိုးရေး ရုံးအဖွဲ့အုပ်ချုပ်ရေးအ အဖွဲ့ကျေးရွာစီတော် ထောက်အဖွဲ့	၂၂	၂၉	၅၁	ကျေးရွာတွင်ရှိအဖွဲ့အစည်းများ နှင့်ဖွံ့ဖြိုးရေးလုပ်ငန်းအတွက်ချိတ် ဆက်ဆောင်ရွက်လုပ်ကိုင်မှု

ကျေးရွာ၏ လူမှုရေးအရင်းအမြစ်ပြုပြင်ရေးဆွဲခြင်း

မြို့နယ် - လွိုင်ကော်..... ကျေးရွာအုပ်စု ...တီးလုံ..... ကျေးရွာ ...လုံပု.. ရက်စွဲ ...၂၅.၁၀.၂၀၁၇.

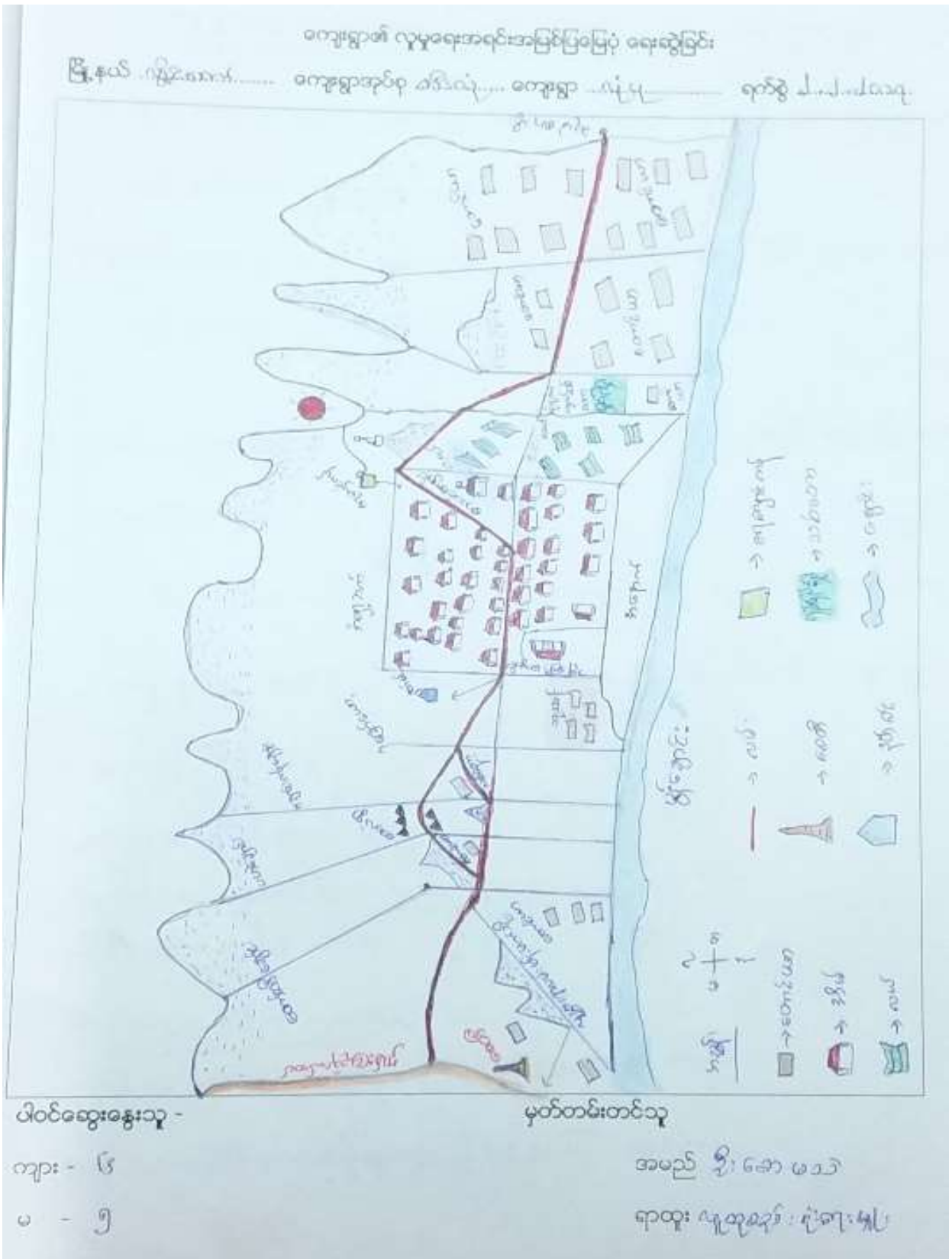



လူမှုရေးအရင်းအမြစ်ပြုပြင်မှု သုံးသပ်ချက်

လုံပုကျေးရွာတွင် အိမ်ထောင်စုပေါင်း ၃၆အိမ်ရှိပြီး တရွာလုံးသည်ပအိုဝ်းလူမျိုးဖြစ်ကြသည်။ လုံပုကျေးရွာသည် ဗုဒ္ဓဘာသာဝင်ကိုးကွယ်ယုံကြည်သည်။ လုံပုကျေးရွာသည် အစိကစိုက်ပျိုးရေးမှာ နှမ်းတမျိုးတည်းသာ စိုက်ပျိုးပြီး အချို့အိမ်ထောင်စုများမှ တပိုင်တနိုင် ပြောင်းသီးနှံကို အအနည်းငယ်စိုက် ပျိုးကြသည်။ လုံပုကျေးရွာသည် ပွန်ချောင်းဘေးတွင်တည်ရှိကာ အချို့အိမ်ထောင်စုများသည်လည်း ငါးများရှာသော တံငါလုပ်ငန်းကိုလဲ လုပ်ကိုင်ကြသည်။ ရွာ၏အရှေ့ဘက်တွင် တောင်ကုန်းတောင်တန်းများ ပိုင်းရံထား၍ အလွန်သာယာကြည်နူးဖွယ်ကောင်းသော ကျေးရွာတရွာဖြစ်ပါသည်။ ကျေးရွာအတွင်းတွင် ဆင်းရဲ ချမ်းသာ အဆင့်အတန်းမခွဲခြားပဲ နေရာအသီးသီး ရောနှောပြီးနေထိုင်ကြသည်။ ကျေးရွာထဲတွင် ဘုန်းကြီးကျောင်း တကျောင်းရှိပြီး စေတီပုထိုး မရှိသေးပါ။

ထို့အပြင် ကျေးရွာ၌ မူလတန်းစာသင်ကျောင်းဆောင် နှစ်ဆောင်ရှိပြီး ကလေးများ ပညာသင်ယူနေကြသည်။ ကျေးရွာ၏ ရှေ့၊ တောင်၊ မြောက် ဘက်တွင် တောင်ယာခင်းနှင့် စိုက်ခင်းများ ရှိကာ နှစ်စဉ်နှစ်တိုင်း ရာသီ သီးနှံများ စိုက်ပျိုးလေ့ရှိသည်။ လုံပုရွာ မှ ရှားတော လမ်းကြီးထိ နွားလှည်း လမ်း နှင့် မြေသားလမ်း ဖြစ်သောကြောင့် မိုးရာသီချိန်တွင် သွားလာရာ အလွန်ပင်ခက်ခဲလှပါသည်။ လုံပုရွာ မှ တာဝ ရွာသို့သွားသောလမ်းသည် လူသွားလမ်း ဖြစ်ပြီး ပွန်ချောင်းဖြတ်ကူးရာတွင် တံတားမရှိပါ ။ လုံပုရွာ မှ အုပ်စုသို့ သွားသည့် လမ်းသည် လူသွားလမ်း၊ နွားလှည်းလမ်း နှင့်မြေသားလမ်းတို့ဖြင့် ဆက်သွယ်ထားပြီး သွားလာရန် အလွန်ခက်ခဲပါသည်။ လမ်းပန်းဆက်သွယ်ရေးမကောင်းသောကြောင့် ယနေ့ထိ လုံပုကျေးရွာသည် အစိုးရ မီးလင်းရေး မရရှိနိုင်သေးပါ။ လုံပုကျေးရွာသည် ဝင်ငွေရလုပ်ငန်းအဖြစ် နှမ်းသီးနှံ တမျိုးတည်းသာ လုပ်ကိုင်ကြပြီး အားလပ်သောအချိန်တွင် သစ်ဥ သစ်ဖူး များ ရှာဖွေတူးဖော်ပြီး ဝင်ငွေ ရှာကြသည်။

လုံပုကျေးရွာ ထဲတွင် ကျေးလက်ဆေးပေးခန်း မရှိသောကြောင့် အရေးပေါ် ကျန်းမာရေး ကိစ္စရပ်များအတွက် ဆူးဖဲလောကျေးရွာဆေးခန်းထိ သို့မဟုတ် လွိုင်ကော်ဆေးရုံသို့ သွားရောက် ဆေးကုသမှု ခံယူကြရသည်။

လုံပုကျေးရွာလယ်တွင် ကျေးလက်ဒေသဖွံ့ဖြိုးတိုးတက်ဦးစီးဌာန မှ တည်ဆောက်ပေးခဲ့သော ရေလှောင်ကန် မှ သောက်သုံးရေးကို ယနေ့အထိအသုံးပြုကြသည်။

ဥစ္စာနေအဆင့် ခွဲခြားမှု စံနှုန်းပုံစံ

မြို့နယ် ...လွိုင်ကော်... ကျေးရွာအုပ်စု .....တီးလုံ..... ကျေးရွာ ...လုံပု... ရက်စွဲ - ၂၅.၁၀.၂၀၁၇

အမျိုးအစား	သတ်မှတ်ချက်/ညွှန်းကိန်းများ	အိမ်ထောင်စု အရေးအတွက်	ရာခိုင်နှုန်း
ချမ်းသာ	တောင်ယာခြံ(၇)ဧက၊လယ်(၁)ဧက၊ကားတစ်စီး၊ စပါးချွေစက်၊ဆိုင်ကယ်တစ်စီး၊ နှစ်ထပ်အိမ်၊ကိုင်းရှည်၊ ကျွဲ၊ဈေးဆိုင်၊ဝက်၊ ကြက်	၅	၁၃.၈၈%
အလယ်အလတ်	တောင်ယာခြံ(၅)ဧက၊ကိုင်းရှည်၊ဆိုင်ကယ်၊စပါးချွေစက်၊ ချိန်းဇော၊ပျဉ်ထောင်အိမ်၊ဝက်၊ ကြက်	၁၂	၃၃.၃၃%
ဆင်းရဲ/နွမ်းပါး	တောင်ယာခြံ(၃)ဧက၊ဆိုင်ကယ်၊ထံရံအိမ်၊ကြက်၊ ဝက်	၁၉	၅၃%
စုစုပေါင်းအိမ်ထောင်စု		၃၆	၁၀၀%

ပါဝင်ဆွေးနွေးသူ

ကျား- ၂၂

မ- ၂၉

မှတ်တမ်းတင်သူ

အမည် ဦးစောမသဲ

ရာထူး လူထုစည်းရုံးရေးမှူး

ဥစ္စာနေကြွယ်ဝမှု သုံးသပ်ချက်

လုံပုကျေးရွာသည် ဥစ္စာနေကြွယ်ဝမှု အဆင့်(၃)ဆင့်ရှိသည်။ ၎င်းတို့မှာ ၁။ ချမ်းသာအဆင့် ၂။ အလယ်အလတ်အဆင့် ၃။ နွမ်းပါးအဆင့် တို့ဖြစ်ကြသည်။ ချမ်းသာအဆင့်တွင် အိမ်ထောင်စု (၅)စုရှိပြီး ရာခိုင်နှုန်း (၁၃.၈၈)% ဖြစ်သည်။ အလယ်အလတ်အဆင့်တွင် အိမ်ထောင်စု (၁၂)စုရှိပြီး ရာခိုင်နှုန်း(၃၃.၃၃)%ဖြစ်သည်။ နွမ်းပါးအဆင့်တွင် အိမ်ထောင်စု (၁၉) စုရှိပြီး ရာခိုင်နှုန်း(၅၃)% ဖြစ်သည်။ ချမ်းသာအဆင့် ပိုင်ဆိုင်မှုအား ခွဲခြမ်းစိတ်ဖြာကြည့်ရာတွင် ၎င်းအိမ်ထောင်စုများ၏ ပိုင်ဆိုင်မှုများအဖြစ် တောင်ယာခြံ(၇)ဧက၊ ကားဆိုင်ကယ်၊ စပါးချွေစက်၊ ကိုင်းရှည်၊ ကျွဲ၊ နွား၊ နှစ်ထပ်အိမ်၊ ဝက်၊ ကြက်စသည်ဖြင့် ပိုင်ဆိုင်ထားကြသည်။ ချမ်းသာအဆင့်သည် တောင်ယာခြံခင်းဧကများပြီး သီးနှံများပိုမိုရရှိကြသည်။ ဝင်ငွေအဆင်ပြေလာသောကြောင့် ကား၊ စပါးချွေစက်၊ ဝယ်ယူပြီး အခြားဝင်ငွေများကို ရှာဖွေ လုပ်ကိုင်ကြသည်။ ကားသမားများသည် ရာသီသီးနှံပေါ်ချိန်တွင် သီးနှံများကို ဈေးပွဲရုံသို့ ပို့ဆောင်ပေး၍ ဝင်ငွေရရှိကြသည်။ တောင်ယာလုပ်ငန်းများ အသုံးပြုရန် စက်ပစ္စည်းအရင်းအမြစ်များဖြစ်သော လယ်ထွန်စက်၊ ကိုင်းရှည်နှင့် ငွေကြေးအရင်းအနှီး ရှိသောကြောင့် တောင်ယာခြံ ဧကများစွာ လုပ်ကိုင်နိုင်ကြပြီး စိုက်ပျိုးရေးလုပ်ငန်းမှ ဝင်ငွေများပိုမိုရရှိကြသည်။

အလယ်အလတ်အဆင့် အိမ်ထောင်စုများ၏ ပိုင်ဆိုင်မှုများအဖြစ် တောင်ယာခြံ(၅)ဧက၊ ကိုင်းရှည်၊ ဆိုင်ကယ်၊ ချိန်းဇော၊ ပျဉ်ထောင်အိမ်၊ စပါးချွေစက်၊ နွားလှည်း၊ ဝက်၊ ကြက်စသည်ဖြင့် ပိုင်ဆိုင်ထားကြသည်။ တောင်ယာခြံဧက အတင့်သင့်ရှိသောကြောင့် တစ်နှစ်တစ်နှစ် သီးနှံမှရရှိသောဝင်ငွေသည် စားဝတ်နေရေးအတွက် လုံလောက်မှု ရှိကြသည်။

နွမ်းပါးအဆင့်ရှိအိမ်ထောင်စုများ၏ ပိုင်ဆိုင်မှုများအဖြစ် တောင်ယာဧက အနည်းငယ်၊ ဆိုင်ကယ်၊ ဝါးထံရံအိမ်၊ ဝက်၊ ကြက် စသည်ဖြင့်ပိုင်ဆိုင် ထားကြသည်။ နွမ်းပါးသည့်အကြောင်းအရင်းမှာ တောင်ယာခြံနည်းခြင်းနှင့် တောင်ယာလုပ်ငန်း အသုံးပြုရန် ကိုင်းရှည် ၊ အရင်းအနှီး မရှိသောခြင်းတို့ကြောင့်ဖြစ်သည်။ စိုက်ပျိုးရေးလုပ်ငန်းမှ ဝင်ငွေရရှိမှုနည်းခြင်းကြောင့် စားဝတ်နေရေး မလုံလောက်သောအခါ ကြုံရာလုပ်ငန်း နေ့စားလိုက်ခြင်းဖြင့် မိသားစု စားဝတ်နေရေးကို ဖြေရှင်းကြရသည်။ ချမ်းသာအဆင့်နှင့်နွမ်းပါးအဆင့် ကွာဟမှုမှာတောင်ယာ လုပ်ငန်းအတွက် တောင်ယာအသုံးပြုစက်၊ အရင်းအနှီး ရှိမရှိခြင်းမှာ အဓိက ကွာခြားချက်ဖြစ်သည်ကို တွေ့ရှိရပါသည်။

# ရာသီခွင်ပြက္ခဒိန်

ရာသီခွင်ပြက္ခဒိန်												
အကြောင်းအရာ	တန်ခူး	ကဆုန်	နယုန်	ဝါဆို	ဝါခေါင်	တော်သလင်း	သီတင်းကျွတ်	တန်ဆောင်မုန်း	နတ်တော်	ပြာသို	တပို့တွဲ	တပေါင်း
ရာသီဥတု	၁	၂	၃	၄	၅	၆	၇	၈	၉	၁၀	၁၁	၁၂
ရက်ပေါင်း	၃၁	၃၀	၃၀	၃၀	၃၀	၃၀	၃၀	၃၀	၃၀	၃၀	၃၀	၃၀
ဝင်ငွေ/ထွက်ငွေ												
ကျန်းမာရေး												
ပွဲလမ်းသဘင်												
သောက်သုံးစေ့ ရရှိမှု												
အစားအစာဖူလုံမှု												

ပါဝင်ဆွေးနွေးသူ

ကျား- ၂၂ဦး

မ- ၂၉ဦး

မှတ်တမ်းတင်သူ

ဦးစောမသဲ

ရာထူး လူထုစည်းရုံးရေးမှူး

# ရာသီခွင်ပြုပြင်မှုအဖွဲ့ သုံးသပ်ချက်

လုံပုကျေးရွာ၏အစီအမံ အသက်မွေးဝမ်းကြောင်းလုပ်ငန်းမှာ စိုက်ပျိုးရေးလုပ်ငန်းဖြစ်ပြီး အဓိက စိုက်ပျိုးသော သီးနှံများမှာ နှမ်းနှင့်ပြောင်းဖူး တို့ဖြစ်သည်။ နှမ်းသီးနှံအား မေလတွင်စိုက်ပြီး စက်တင်ဘာလမှာ ရိတ်သိမ်းကြသည်။ပြောင်းသီးနှံအား မေလတွင်စိုက်ပျိုးပြီး နိုဝင်ဘာလမှာခတ်သိမ်းကြသည်။ လုံပုကျေးရွာတွင် ရေမြေနှင့် ရာသီဥတုအခြေအနေအရ စပါးသီးနှံကို စိုက်ပျိုးနိုင်ခြင်း မရှိကြပေ။ နှမ်းသီးနှံမှ အဓိက ဝင်ငွေရရှိကြပြီး ထိုဝင်ငွေဖြင့်ပင် မိသားစု၏ တနှစ်တာ စားဝတ်နေရေးကို ဖြေရှင်းကြရသည်။ အချို့အိမ်ထောင်စုသည် ပြောင်းဖူးအနည်းငယ် စိုက်ကြသည်။ ၎င်းပြောင်းဖူးရောင်းပြီး ဆန်များပြန်ဝယ်စားကြသည်။ အားလပ်သောအချိန်သည် သစ်ဥသစ်ဖုများကို ရှုဖွေတူးဖော်ကာ ဝင်ငွေတဖက်တလမ်း ရရှိကြသည်။ လုံပုကျေးရွာ၏ရာသီဥတုသည် နွေ၊ မိုး၊ဆောင်း ဖြစ်ကြသည်။ နွေရာသီချိန်သည် ဖေဖော်ဝါရီလ မှ ဧပြီထိ ဖြစ်ပြီး အလွန်ပူသောဒေသဖြစ်သည်။ မိုးရာသီချိန်သည် မေလ မှ နိုဝင်ဘာလထိ ဖြစ်ပြီး လမ်းပန်းဆက်သွယ်ရေးအလွန်ခက်ခဲသောအချိန်ဖြစ်သည်။ ဆောင်းရာသီချိန်သည် နိုဝင်ဘာလ မှ ဖေဖော်ဝါရီလထိ ဖြစ်သည်။လုံပုကျေးရွာသည် ဝမ်းပျက်ဝမ်းလျှော၊ တုပ်ကွေး၊ နှာစေး၊ချောင်းဆိုးရောဂါများဖြစ်တတ်လေ့ရှိသည်။ ဝမ်းပျက်ဝမ်းလျှော ရောဂါသည် ဧပြီလ နှင့် မေလတွင် ဖြစ်လေ့ရှိသည်။ တုပ်ကွေး ၊နှာစေး ၊ချောင်းဆိုးရောဂါသည် နိုဝင်ဘာလ နှင့် ဒီဇင်ဘာလ တွင်ဖြစ်လေ့ရှိသည်။ ၎င်း ကျန်းမာရေးပြဿနာအပြင်းအထန် ဖြစ်ပေါ်သောအခါ ဆူးဖဲလော ကျေးရွာဆေးခန်း သို့မဟုတ် လွိုင်ကော်ဆေးရုံသို့ သွားရောက်ကုသခံယူကြသည်။ လုံပုကျေးရွာ၏ ရာသီအလိုက် ကျင်း ပသောပွဲလမ်းသဘင်များမှာ သင်္ကြန်ပွဲ၊ သီတင်းကျွတ်ပွဲ၊ကထိန်ပွဲ၊ ပအိုဝ်းအမျိုးသားနေ့ပွဲ ရိုးရာမီးရှူး ပွဲတော် စသည်တို့ဖြစ်ကြသည်။ ရိုးရာ မီးရှူးပွဲတော်သည် မေလ နှင့် မတ်လတို့တွင် (၂)ကြိမ် ကျင်းပလေ့ရှိသည်။ လုံပုကျေးရွာ၏ အစီအမံ ဝင်ငွေလုပ်ငန်းများမှာ နှမ်း နှင့် ပြောင်းအနည်းငယ် စိုက်ပျိုးပြီး ဝင်ငွေရရှိကြသည်။ ထွက်ငွေများသောအချိန်သည် ပွဲလမ်းသဘင်ကျင်းပခြင်း၊ ကျန်းမာရေး ပြဿနာဖြစ်ပေါ်ချိန်၊ သီးနှံများစိုက်ပျိုးခြင်း၊ ပေါင်းလိုက်ခြင်း၊ ရိတ်သိမ်းခြင်း အချိန်တွင် ထွက်ငွေများကြသည်။ လုံပုကျေးရွာသည် သောက်သုံးရေ နွေ၊မိုး၊ဆောင်း လုံလောက်စွာအသုံးပြုကြရသည် ။ မိုးရာသီချိန်တွင် မိုးရွာသွန်းမှုကြောင့် ရေမသန့်ရှင်းဖြစ်၍ သောက်သုံးရေမသန့်ရှင်းမှုကြောင့် နောက်ဆက်တွဲ ဖြစ်ပေါ်လေ့ရှိသော ကျန်းမာရေး ပြဿနာများ ခံစားကြရလေ့ရှိသည်။ လုံပုကျေးရွာသည် အစားအစာဖူလုံမှုမှာ နှမ်းနှင့်ပြောင်းဖူး ရောင်းပြီးချိန်တွင်သာ အစားအစာဖူလုံမှုရှိကြသည်။

# အရင်းအမြစ် သုံးစွဲမှု

ကျား | မ

မ

ကျား

၁။ကား

၁။ပလိုင်

၁။ဘောလုံးကွင်း

၂။ပွန်ချောင်း

၂။ခြင်းလုံးကွင်း

၃။ သစ်တော

၃။ကိုင်းရှည်

၄။လမ်း

၄။သေနတ်

၅။တံတား

၆။ဘုန်းကြီးကျောင်း

၇။စာသင်ကျောင်း

၈။တောင်ယာ

၉။လယ်

၁၀။နတ်စင်

၁၁။စေတီ

၁၂။သင်္ချိုင်း

၁၃။ရေလှောင်ကန်

၁၄။ဆိုင်ကယ်

၁၅။ဖုန်း

၁၆။နွမ်းလှည်း

၁၇။ကျွဲနွား

၁၈။ဝက် | ကြက်

အရင်းအမြစ် ထိန်းချုပ်မှု

ကျား/မ

ကျား

မ

၁။ဖုန်း

၁။ကျွဲ

၁။ ပလုဒ်

၂။ဆိုင်ကယ်

၂။နွား

၃။ရေလှောင်ကန်

၃။သေနတ်

၄။ကြက်ဝက်

၄။ကိုင်းရှည်

၅။သချိုင်း

၅။ဘောလုံးကွင်း

၆။စေတီ

၆။နတ်စင်

၇။လမ်း

၇။တံတား

၈။တောင်ယာ

၉။စာသင်ကျောင်း

၁၀။ပွန်ချောင်း

၁၁။ဘုန်းကြီးကျောင်း

## အရင်းအမြစ်သုံးစွဲမှုနှင့် အရင်းအမြစ်ထိန်းချုပ်မှု သုံးသပ်ချက်

လုံပုကျေးရွာ၏ အရင်းအမြစ် သုံးစွဲမှုနှင့် အရင်းအမြစ် ထိန်းချုပ်မှုအား ဆွေးနွေးသုံးသပ်ရာတွင် အမျိုးသမီးအသုံးပြုပြီး ထိန်းချုပ်မှုပြုသော အရင်းအမြစ်များမှာ အမျိုးသားများနှင့်နှိုင်းယှဉ်လျှင် လွန်စွာကွာဟမှု ရှိသည်ကို တွေ့ရှိရပါသည်။ အမျိုးသမီးများ၏ အဓိက ထိန်းချုပ်မှုမှာပလိမ်းဖြစ်သည်။ ၎င်းပစ္စည်း ပျက်စီးသောအခါ အမျိုးသားနှင့်အမျိုးသမီးအတူတကွ ပြုပြင်ကြသည်။ အမျိုးသားများထိန်းချုပ်မှုမှာ ကျွဲ၊နွား၊သေနတ်၊ကိုင်းရှည်၊ဘောလုံးကွင်း၊နတ်စင်၊တံတား၊သစ်တော စသည်တို့ဖြစ်သည်။ အမျိုးသမီးနှင့် အမျိုးသား အတူတကွထိန်းချုပ်မှုမှာ ဖုန်း၊ ဆိုင်ကယ်၊ကြက်၊ဝက်၊ရေလှောင်ကန်၊ သချိုင်း၊ စေတီ၊လယ်၊ တောင်ယာ၊ စာသင်ကျောင်း၊ဘုန်းကြီးကျောင်း၊ ပွန်ချောင်း၊စသည်တို့ဖြစ်သည်။ အမျိုးသမီးများ၏သုံးစွဲမှုများမှာ ပလိမ်းဖြစ်သည်။ အမျိုးသားများ၏သုံးစွဲမှုမှာ ဘောလုံးကွင်း၊ ခြင်းလုံးကွင်း၊ကိုင်းရှည်၊ ယမ်းထောင်းသေနတ်စ သည်တို့ဖြစ်ပါသည်။ အမျိုးသားနှင့် အမျိုးသမီးတို့၏ အတူတကွ သုံးစွဲမှုမှာ ကား၊ပွန်ချောင်း၊သစ်တော၊ လမ်း၊ ဘုန်းကြီးကျောင်း၊ စာသင်ကျောင်း၊တံတား၊တောင်ယာ ၊လယ်ယာ၊စေတီ၊သချိုင်း၊ရေလှောင်ကန်၊ ဆိုင်ကယ်၊ဖုန်း၊ ကြက်၊ဝက်၊ နွားလှည်း၊ကျွဲ၊နွားစသည်တို့ဖြစ်ကြသည်။





# ပင့်ကူအိမ်သုံးသပ်ချက်

လုံပုကျေးရွာ၏ ပင့်ကူအိမ် သုံးသပ်ဆွေးနွေးချက်အရ အိမ်မှကိစ္စတွင် အမျိုးသားက အမျိုးသမီးထက်ပါဝင်မှု အားနည်းပြီး အမျိုးသမီးများသာ ဦးဆောင်လုပ်ကိုင်လျက်ရှိပါသည်။ အမျိုးသမီးများကသာ အိမ်မှကိစ္စ အပြည့်အဝတာဝန်ယူဆောင်ရွက်ကြလေ့ရှိပြီး အမျိုးသမီးများနေမကောင်းသည့်အချိန် နှင့် မအားလပ်သော အချိန်များတွင်သာ အမျိုးသားက အိမ်မှကိစ္စ လုပ်ဆောင်တတ်ကြသည်။ အမွေရပိုင်ခွင့်မှာ မိဘများက သားသမီးများကို အမွေခွဲဝေပေးရာတွင် အမျိုးသားနှင့် အမျိုးသမီး တန်းတူရပိုင်ခွင့်ရှိကြသည်။ ဦးဆောင်မှုအပိုင်းတွင် အမျိုးသားက အဓိကဦးဆောင်မှုပြုကြပြီးအမျိုးသမီးများက ဦးဆောင်မှုနည်းသည်ကိုတွေ့ရှိရပါသည်။ ဝင်ငွေရရှိမှုသည် အမျိုးသားက အမျိုးသမီးထက်ဝင်ငွေရရှိကြသည်။ အဘယ်ကြောင့်ဆိုသော် အမျိုးသားသည် အလုပ်ကြမ်းလုပ်နိုင်ခြင်းနှင့် အဝေးသို့သွားရောက်လုပ်ကိုင်နိုင်ခြင်း အလုပ်အကိုင်အခွင့်လမ်း ပိုရရှိခြင်းဖြစ်သည်။ အမျိုးသမီးများသည် အိမ်မှကိစ္စနှင့်တောင်ယာလုပ်ငန်းများတွင်သာ အချိန်ကုန်လေ့ရှိကြသည်။ ပြင်ပအလုပ်အကိုင် ထိတွေ့မှု လည်း နည်းပါးပါသည်။ ပူးပေါင်းပါဝင်ဆောင်ရွက်မှုမှာ အမျိုးသမီးက အမျိုးသားထက်ပါဝင်မှာအားနည်းနေသည်။ ကျေးရွာ၌ နားရေ ၊သာရေး ဖြစ်လာသောအခါ အမျိုးသားက ဦးဆောင်မှုပြုကာ ဆောင်ရွက်လေ့ရှိပါသည်။ လုံခြုံမှုတွင် အမျိုးသမီးများ၏ ဘဝလုံခြုံမှု နည်းပါးပြီး အမျိုးသားမှ ပိုမိုလုံခြုံမှု ရှိသည်။ ပညာရေးတွင် အမျိုးသမီးနှင့်အမျိုးသားတန်းတူ သင်ယူခွင့်ရရှိကြပြီး ကျေးရွာ၌ အမျိုးသားများကသာ စာတတ်မြောက် ပိုများကြသည်။ ဆုံးဖြတ်ချက်ချသည့်အခါတွင်လည်း အမျိုးသားမှသာ အဓိက ဆုံးဖြတ်ချက်ချကြသည်။ အဘယ်ကြောင့်ဆိုသော် ကျေးရွာတွင်းရှိ အမျိုးသမီးများသည် ရှက်ကြောက်ခြင်း၊ မပြောရဲ မဆိုရဲ ခြင်းနှင့် မိမိတို့၏ ဆန္ဒကို မဖော်ထုတ်ရဲကြခြင်း စသည့်အကြောင်းရင်းများကြောင့်ဖြစ်သည်။ သို့သော် ကျေးရွာ၏ ဖွံ့ဖြိုးရေးလုပ်ငန်းများ သို့မဟုတ် ရပ်ရေးရွာရေး လုပ်ငန်းများအတွက် ဆုံးဖြတ်ချက်များချမှတ်ရာတွင်မူ အမျိုးသမီးများ၏ သဘောတူညီချက်ယူပြီး အတူတကွဆုံးဖြတ်ချက် ချလေ့ရှိသည့် အလေ့အထကောင်းတခုကိုလည်း ကျင့်သုံးလျက်ရှိပါသည်။



## အဖွဲ့အစည်းချိတ်ဆက်မှု သုံးသပ်ချက်

လုံပုကျေးရွာသည် အုပ်ချုပ်ရေးမှူးက ကျေးရွာနှင့်ပတ်သက်သောဖွံ့ဖြိုးရေးလုပ်ငန်းများကို အဓိက ဦးဆောင်ဦးရွက်ပြုကာ ဆွေးနွေးဆောင်ရွက်သည့် ပုဂ္ဂိုလ်တစ်ဦးဖြစ်သည်။ ကျေးရွာအတွင်းရှိ ကျေးရွာဖွံ့ဖြိုးရေးလုပ်ငန်း ဆောင်ရွက်မှုများတွင်လည်း ကျေးရွာဥက္ကဋ္ဌမှသာ ဆုံးဖြတ်ချက်ချမှတ်ပေးလေ့ရှိပါသည်။ ပြင်ပ အဖွဲ့သည်လည်း ကျေးရွာ၌စီမံကိန်း အကောင်အထည် ဖော်မည်ဆိုလျှင် ဦးစွာဥက္ကဋ္ဌနှင့်လူထုသဘောတူညီချက် ရယူကြသည်။ ကျေးရွာ၌ ပွဲလမ်းသဘင်နှင့် သာရေး နာရေးကိစ္စတွင် လူငယ်အဖွဲ့၊ ဂေါပကအဖွဲ့၊ အုပ်ချုပ်ရေးမှူးနှင့်ရပ်မိရပ်ဖများက အဓိက ပူးပေါင်းပါဝင် ဆောင်ရွက်ကြသည်။ ကရင်နီအမျိုးသမီးအဖွဲ့သည် ကျေးရွာ အမျိုးသမီးများအတွက် စွမ်းဆောင်ရည်မြင့်သင်တန်း၊ အမျိုးသမီးများ၏ အခွင့်ရေးကိစ္စရပ်များကို ဆောင်ရွက်ပေးနေသည်။ IRC အဖွဲ့သည် ကျေးရွာအတွက် ရေပိုက်သွယ်တန်းခြင်း နှင့် ရေလှောင်ကန် လုပ်ငန်းကို ဆောင်ရွက်သွားပါသည်။ ကျေးလက်ဒေသဖွံ့ဖြိုးတိုးတက်ဦးစီးဌာန မှ ကျေးရွာအလယ်၌ ရေလှောင်ကန်တလုံး တည်ဆောက်ပေးခဲ့သည်။ MAGမိုင်းအဖွဲ့ ကျေးရွာလူထုအတွက် မိုင်းအန္တရာယ် ကင်းရှင်းရေးနှင့် မိုင်းအသိပညာ ဟောပြောပွဲ ဆောင်ရွက်ခဲ့သည်။ CYC အဖွဲ့သည် ကျေးရွာအတွင်း လူငယ်မောင်မယ်များအတွက် အခွင့်အရေးနှင့် လူငယ်စွမ်းဆောင်ရည်မြင့်သင်တန်း စသည်တို့ကို ဆောင်ရွက်ပေးခဲ့ပါသည်။ IOMအဖွဲ့သည် ကျေးရွာလူထုကို ငှက်ဖျားသွေးဖောက်စစ်ဆေး ပေးခြင်းနှင့် ဆေးစိမ်ခြင်ထောင်များကို ထောက်ပံ့ပေးခဲ့သည်။ KNMHC နှင့် CHDN အဖွဲ့သည်လည်းကျေးရွာလူထုကို TBရောဂါပျောက်ရေးနှင့်ကျန်းမာရေးဆိုင်ရာ ဟောပြောပွဲများဆောင်ရွက် ပေးလျက်ရှိပါသည်။

# ကျေးရွာစီ/ထောက်ကော်မတီဖွဲ့စည်းပုံဇယား

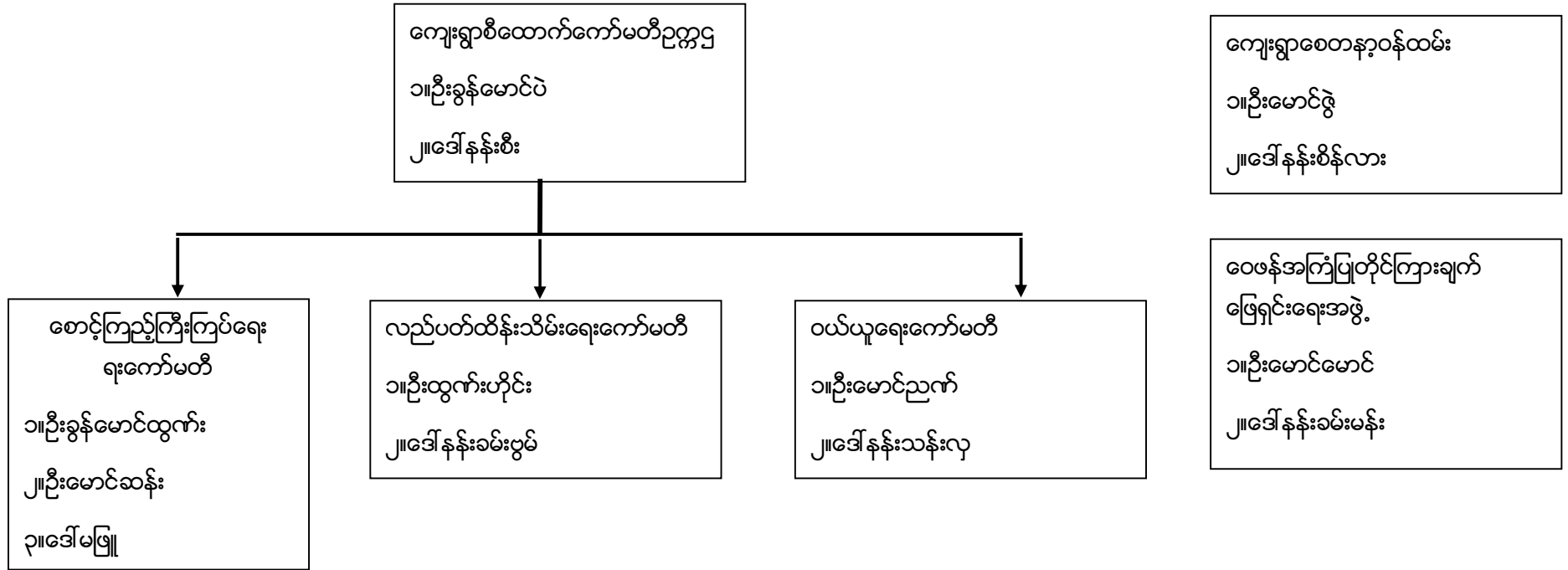

ပါဝင်ဆွေးနွေးသူ

ကျား- ၂၂ဦး

မ ၂၉ဦး

မှတ်တမ်းတင်သူ

အမည် ဦးစောမသဲ

ရာထူး လူထုစည်းရုံးရေးမှူး

ငွေစာရင်းကိုင်  
၁။ဦးခွန်ထွက်ဆန်း

ကျေးရွာအုပ်စုစီထောက်ကော်မတီဖွဲ့စည်းပုံဇယား

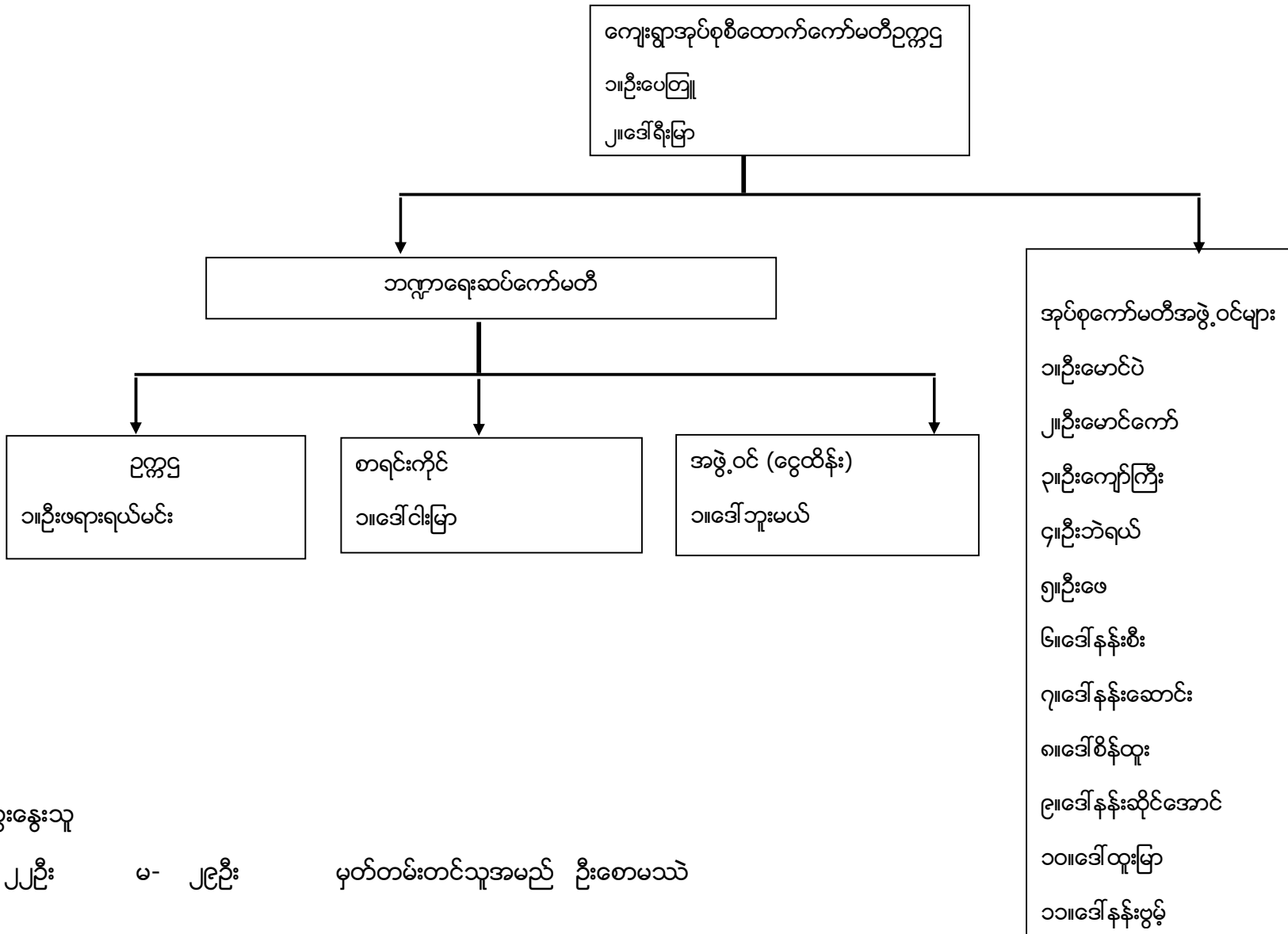

ပါဝင်ဆွေးနွေးသူ

ကျား- ၂၂ဦး      မ- ၂၉ဦး      မှတ်တမ်းတင်သူအမည် ဦးစောမသဲ

ပုံစံ - ၈ - ၁ ကျေးရွာအခြေခံအချက်အလက်များ (Form PC 1)

လယ်ညွှန်ချက်၊ ကျေးရွာတစ်ရွာသို့ ပထမဆုံးမိတ်ဆက်ခေါ် သွားရောက်သောအခါ လူထုစည်းရုံးရေးမှူးသည် ကျေးရွာ  
 ခေါင်းထောင်များအား ကျေးရွာအချက်အလက်များကို မေတ္တာရပ်ခံ၍ တောင်းခံရသည်။ ဤအချက်အလက်များကို စီမံကိန်း  
 မိတ်ဆက်အစည်းဝေးမတိုင်မီတောင်းခံရမည်။ စီမံကိန်းမိတ်ဆက်အစည်းဝေးတွင် လူထုစည်းရုံးရေးမှူးသည် ဤအချက်အလက်  
 များအား စစ်ဆေးပြီး မှန်ကန်အောင်ပြုလုပ်ရမည်။ ပြီးနောက်တွင် လူထုစည်းရုံးရေးမှူးမှ သတင်းအချက်အလက်ထံသို့ Tablets မှ  
 တဆင့် ပြည့်သွင်းရမည်။

ကျေးရွာခေါင်းထောင် အမည် ဦးမောင်မောင်	ကျေးရွာခေါင်းထောင်၏ ဖုန်းနံပါတ် ၀၇-၃၆၅၀၅၂၀၁၆	လူထုစည်းရုံးရေးမှူး၏ အမည် ဦးခင်မာမာ
ပြည်နယ်/တိုင်းဒေသကြီး	မြို့နယ်	ကျေးရွာအုပ်စု

ကား လူဦးရေ

လူမျိုးစု	အိမ်ထောင်စုအရေအတွက်	ကိုးကွယ်သည့်ဘာသာ	အိမ်ထောင်စုအရေအတွက်
လူမျိုးစု (၁) - မြန်မာ	၃၆	ဘာသာ (၁) - မြို့	၃၆
လူမျိုးစု (၂) -----		ဘာသာ (၂) -----	
လူမျိုးစု (၃) -----		ဘာသာ (၃) -----	
လူမျိုးစုစော -----		ဘာသာစော -----	
အခြား			
	အရေအတွက်		
မသန်စွမ်းသူများ	၂		
သက်ကြီးရွယ်အိုများ (၆၅ နှစ် နှင့် အထက်)	၈		
စစ်ဘေးရှောင်			

	အမျိုးသား (အရေအတွက်)	အမျိုးသမီး (အရေအတွက်)
လူဦးရေ		
လူမျိုးစု (၁) - မြန်မာ	၉၈	၁၀၆
လူမျိုးစု (၂) -----		
လူမျိုးစု (၃) -----		
အခြား		
အိမ်ထောင်ဦးစီး	၃၅	၁

(ခ) အခြေခံအထောက်အအံ့ အသုံးအဆောင်များ

စာသင်ကျောင်း	အမှတ် ဖြစ်ပါ	ကျန်းမာရေး	အမှတ် ဖြစ်ပါ	ဘာသာရေး အထောက် အအံ့များ	အမှတ် ဖြစ်ပါ
အထက်တန်းကျောင်း	<input type="checkbox"/>	ဆေးရုံ	<input type="checkbox"/>	ဇေတီ	<input type="checkbox"/>
အလယ်တန်းကျောင်း	<input type="checkbox"/>	ကျန်းမာရေးဌာန	<input type="checkbox"/>	ဘုန်းကြီးကျောင်း	<input checked="" type="checkbox"/>
မူလတန်းကျောင်း	<input checked="" type="checkbox"/>	ကျန်းမာရေးဌာနခွဲ	<input type="checkbox"/>	ဟိန္ဒူဘုရားကျောင်း	<input type="checkbox"/>
မူကြိုကျောင်း	<input type="checkbox"/>	ဆေးပေးခန်း	<input type="checkbox"/>	ရေစိမ့်ယာန်ကျောင်း	<input type="checkbox"/>
အခြား	<input type="checkbox"/>	အခြား	<input type="checkbox"/>	ဗလီ	<input type="checkbox"/>
				အခြား	<input type="checkbox"/>
မှတ်ချက်		မှတ်ချက်		မှတ်ချက်	

(ဂ) ကျွမ်းကျင်သူများမှတ်တမ်း (ကျေးရွာတွင်နေထိုင်သော သို့မဟုတ် တခြားရွာမှလာရောက်သော ကျွမ်းကျင်သူများ)

(၁) စာသင်ကျောင်း			(၂) ကျန်းမာရေး			(၃) လက်မှုပညာရှင်		
	ရွာတွင်နေ ထိုင်သူ	အခြားရွာမှ လာသူ		ရွာတွင်နေ ထိုင်သူ	အခြား ရွာမှ လာသူ		ရွာတွင် နေထိုင်သူ	အခြားရွာ မှလာသူ
မူလတန်းပြဆရာ/မ	<input type="checkbox"/>	<input checked="" type="checkbox"/>	ဆရာဝန်	<input type="checkbox"/>	<input type="checkbox"/>	လက်သမား	<input checked="" type="checkbox"/>	<input type="checkbox"/>
အထက်တန်းပြဆရာ/မ	<input type="checkbox"/>	<input type="checkbox"/>	လက်ထောက် ကျန်းမာရေးမှူး	<input type="checkbox"/>	<input type="checkbox"/>	မန်းရုံ	<input type="checkbox"/>	<input type="checkbox"/>
အလယ်တန်းပြဆရာ/မ	<input type="checkbox"/>	<input type="checkbox"/>	အမျိုးသမီးကျန်းမာရေး ဆရာမ	<input type="checkbox"/>	<input type="checkbox"/>	လျှပ်စစ်ကျွမ်းကျင် မီးသမား	<input type="checkbox"/>	<input type="checkbox"/>
မူကြိုဆရာ/မ	<input type="checkbox"/>	<input type="checkbox"/>	ဘားရွားဆရာမ	<input checked="" type="checkbox"/>	<input type="checkbox"/>	ရေပိုက်သူလုပ်သူ	<input type="checkbox"/>	<input type="checkbox"/>
အခြား	<input type="checkbox"/>	<input type="checkbox"/>	ပြည်သူ့ကျန်းမာရေးလုပ်သား	<input type="checkbox"/>	<input type="checkbox"/>	စက်ပြင်ဆရာ	<input type="checkbox"/>	<input type="checkbox"/>
မှတ်ချက်			မှတ်ချက်			မှတ်ချက်		

(ဃ) ကျေးရွာသို့ ရောက်ရှိနိုင်သည့် လမ်းအခြေအနေ / ကျေးရွာတစ်ရွာသည် ၎င်း၏ ကျေးရွာအုပ်စုနှင့် ဆက်သွယ်ထားသော လမ်းအခြေအနေ (အောက်ပါတို့ကို ဝိုင်းပါ)

ကျောက်ကြမ်းလမ်း      ကတ္တရာလမ်း     ကွန်ကရစ်လမ်း     မော်တော်ဆိုင်ကယ်လမ်း  
 ကျောက်ခင်းလမ်း      မြေသားလမ်း     လှသွားလမ်း     အခြား \_\_\_\_\_

(င) ကျေးရွာဖွံ့ဖြိုးမှုစီမံချက်

(၁) လူထုထုတ်ပြန်စီမံကိန်းမစတင်မီ ဤကျေးရွာတွင် ကျေးရွာဖွံ့ဖြိုးမှု စီမံချက်ရှိခဲ့ပါသလား?

(၂) ရှိခဲ့ပါလျှင် ဤစီမံချက်ကို မည်သည့် ခုနှစ်တွင်ပြင်ဆင်ခဲ့ပါသနည်း?

(၃) ဤစီမံချက်ကို ခြုံငုံအတည်ပြုခဲ့ပါသလား?

ဝိုင်းပါ  
 ရှိပါသည်/မရှိပါ/မသိပါ

နှစ် \_\_\_\_\_ ခုနှစ်  
 ပြုခဲ့ပါသည်/မပြုခဲ့ပါ (မသိပါ)



(စ) ခရီးအကွာအဝေး

(၁) ဤကျေးရွာ၏ပတ်ပတ်မှ ၎င်းကျေးရွာအုပ်စု၏ပတ်ပတ်အထိ ခရီးခိုင်းမည်မျှကွာဝေးသနည်း? ဝိုင် 49 / မသိပါ

(၂) ဤကျေးရွာမှ ၎င်းကျေးရွာအုပ်စုပတ်ပတ်အထိ သွားလာရာတွင်ကြာမြင့်သည့်အချိန်။

ခြောက်သွေ့ ရာသီတွင်ကြာချိန် ----- ထော်လာရီး/မော်တော်ဆိုင်ကယ်/ခြေလှိုင်/လာ/မော်တော်ဘုတ်/  
အခြား -----

မိုးရာသီတွင်ကြာချိန် ----- ထော်လာရီး/မော်တော်ဆိုင်ကယ်/ခြေလှိုင်/လာ/မော်တော်ဘုတ်/  
အခြား -----

(ဆ) ပတ်ဝန်းကျင်ဆိုင်ရာ သဘာဝဘေးအန္တရာယ်

ဤကျေးရွာတွင် ဓနကြီးခြင်းကဲ့သို့ သဘာဝဘေးအန္တရာယ်ကျရောက်ဖူးခြင်း ရှိပါသလား။

မရှိပါ  ရှိပါသည် ရှိလျှင်ဖော်ပြပါ - ဓနကြီးခြင်း၊ ပျက်စီးမှုများ (၂၀၀၈)

(ဇ) ကျေးရွာတွင် ဖွဲ့စည်းထားသော အဖွဲ့အစည်းများ

လူထုပတ်ပတ်စီမံကိန်းမတိုင်မီ ဤကျေးရွာတွင် ကျေးရွာဖွံ့ဖြိုးရေးအတွက် အစိုးရ (သို့) ရွာသားများကိုယ်တိုင်(သို့) စီမံကိန်းတင်စရာမှ ဖွဲ့စည်းထားသည့် အဖွဲ့အစည်းများရှိပါသလား။

(၁) ကျေးရွာအုပ်စုအဖွဲ့

(၂) ကျေးရွာအုပ်စုအဖွဲ့

(ဈ) အထွေထွေအုပ်ချုပ်ရေး ဦးစီးဌာန (GAD) မှ ပုတ်တမ်းတင်ထားခြင်း

ဤကျေးရွာသည် အထွေထွေအုပ်ချုပ်ရေး ဦးစီးဌာန (GAD) မှ ပုတ်တမ်းတင်ထားမှု ရှိပါသလား။

မရှိပါ  ရှိပါသည်

ကျေးရွာခေါင်းဆောင်

အမည် ဦးမောင်မောင်

လက်မှတ် [Signature] ဇူလိုင် ၂၅-၂၀၁၇

လူထုစည်းရုံးရေးမှူး

အမည် ဦးမောင်မောင်

လက်မှတ် [Signature] ဇူလိုင် ၂၅-၂၀၁၇

ပုံစံ - ၀-၂ - စီမံကိန်းစက်ဝန်းအချိန်ဇယား (PC 2)

လမ်းညွှန်ချက်၊ သက်ဆိုင်ရာလူထုစည်းရုံးရေးမှူး/လက်ထောက်နည်းပညာမှူးများမှ ဖြည့်သွင်းရမည်။ စီမံကိန်းစက်ဝန်းအဆင့်တစ်ခုစီပြီးစီးတိုင်း ကျေးရွာနှင့် ကျေးရွာအုပ်စုအတွက် ဤပုံစံကို ဖြည့်သွင်းရမည်။

စည်းရုံးရေးမှူး/ဝန်ထမ်း အမည် **ဦးတေဇာတ်**

ဇနီး **မ** စက်ဝန်းအားအမှတ်ဖြစ်ပါ မှ စက်ဝန်း(၁) **၂** စက်ဝန်း(၂) **၂** စက်ဝန်း(၃) **၀** စက်ဝန်း (၄)

ပြည်နယ်/ခရိုင် **ကယား** မြို့နယ် **လွင်တော်** ကျေးရွာအုပ်စု **၀၅:၂၂** ကျေးရွာ **၀၂၆**

စီမံကိန်းအောင်မြင်မှုအဆင့်များ	ဇနီး		အစည်းအဝေးတွင်တက်ရောက်သူအရေအတွက်			
	စတင်သည့် ဇနီး	ပြီးဆုံးသည့်ဇနီး	အမျိုးသား အရေအတွက်	အမျိုးသမီး အရေအတွက်	အိမ်ထောင်စု အရေအတွက်	လူမျိုးစုတက်ရောက်သူ အရေအတွက် နှင့် လူမျိုးစုအမည်
၁။ ကျေးရွာစီမံကိန်း မိတ်ဆက်အစည်းအဝေး	၂၅-၁၀-၁၇	၂၅-၁၀-၁၇	၂၂	၂၉	၃၆	
၂။ ကျေးရွာခွဲ ခြုံငုံရေး စီမံချက်ရေးဆွဲခြင်း အစည်းအဝေး	၂၅-၁၀-၁၇	၂၅-၁၀-၁၇	၂၂	၂၉	၃၆	
၃။ ကျေးရွာအုပ်စု လုပ်ငန်းဆုံးဖြတ်ချက်ချသည့် အစည်းအဝေး	၇-၁၁-၁၇	၇-၁၁-၁၇	၁၆	၅	၂၁	ကယား ပုလဲ ၅၆၆
၄။ မြို့နယ်အဆင့် စီမံကိန်းရေးဆွဲရေး နှင့် အကောင်အထည်ဖော်ရေးကော်မတီ၏ စီမံကိန်း သုံးသပ်မှု အစည်းအဝေး			မလို	မလို	မလို	မလို
၅။ မြို့နယ် စီမံကိန်းရေးဆွဲရေး နှင့် အကောင်အထည်ဖော်ရေး ကော်မတီ၏ဆုံးဖြတ်မှုကို ရွာသို့ အသိပေး အကြောင်းကြားသည့် အစည်းအဝေး						
၆။ စီမံကိန်းလုပ်ငန်းခွဲစီမံချက်ရေးဆွဲခြင်း အစည်းအဝေး						
၆.၁။ စီမံကိန်းလုပ်ငန်း အကောင်အထည်ဖော် ရေးဆွဲရေးအစီအစဉ် ရေးဆွဲခြင်း						

ပုံစံ - ၈ - ၃ ကျေးရွာဖွံ့ဖြိုးရေး ဦးစားပေးအစဉ် (Form PC 3)

လမ်းညွှန်ချက် အဆင့်(၃) ကျေးရွာဖွံ့ဖြိုးရေးမှန်းချက်အစဉ်အစား ပြီးဆုံးသောအခါ ကျေးရွာစီမံကိန်း အထောက်အကူပြု  
မကော်မတီသည် လူထုစည်းရုံးရေးမှူးအကူအညီဖြင့် ဤပုံစံကိုပြည့်စုံအောင် ဖြည့်သွင်းရမည်။

လူထုစည်းရုံးရေးမှူး/ဝန်ထမ်း အမည် **ဦးတစ်မာဘိ**

နေ့စွဲ: \_\_\_\_\_

ဝက်ဝန်းအား အမှတ်ဖြစ်ပါ (✓) □ ဝက်ဝန်း(၁) □  
 ဝက်ဝန်း(၂) □ ဝက်ဝန်း(၃) □ ဝက်ဝန်း(၄) □

ပြည်နယ်/တိုင်းကမား	ရွာအမည်	ကျေးရွာအုပ်စု	ဦးစီး	ကျေးရွာ	မိမိ
ကား အခက်အခဲအတားအဆီးများအားမသွေးနှေးခြင်း - ယခုလက်ရှိအခြေအနေတွင် ဤကျေးရွာဖွံ့ဖြိုးတိုးတက်ရေးအတွက် အဓိက အခက်အခဲအတားအဆီးများသည် မည်သည့်များဖြစ်ပါသနည်း (အမျိုးသား/သမီး အနည်းဆုံးအခက်အခဲ ၅ ခုစီဖော်ပြပါ)					
အမျိုးသား အဖွဲ့မှ တင်ပြသောအခက်အခဲအတားအဆီးများ		အမျိုးသမီး အဖွဲ့မှတင်ပြသောအခက်အခဲအတားအဆီးများ			
၁	မုန့်၊ ကောင်း၊ စားနပ်ရိက္ခာနှင့် လမ်းပန်းဆက်သွယ်ရေးဆိုင်ရာ ခက်ခဲခြင်း	၁	မိမိ၊ မိမိ၊ မိမိ၊ မိမိ၊ မိမိ၊ မိမိ	၁	မိမိ၊ မိမိ၊ မိမိ၊ မိမိ၊ မိမိ၊ မိမိ
၂	ကစားဖွား၊ စားနပ်ရိက္ခာ ဖိုးမရှိခြင်း	၂	ကျေးရွာအုပ်စု	၂	ကျေးရွာအုပ်စု
၃	ကျေးရွာအုပ်စု	၃	ကျေးရွာအုပ်စု	၃	ကျေးရွာအုပ်စု
၄	လမ်းမကုန်လွယ်ကူ စေရန်အတွက်	၄	ကျေးရွာအုပ်စု	၄	ကျေးရွာအုပ်စု
၅	ကုန်ပစ္စည်းများရရှိရေးအတွက်	၅	ကျေးရွာအုပ်စု	၅	ကျေးရွာအုပ်စု
၆	ကျေးရွာအုပ်စု	၆	ကျေးရွာအုပ်စု	၆	ကျေးရွာအုပ်စု
၇	ကျေးရွာအုပ်စု	၇	ကျေးရွာအုပ်စု	၇	ကျေးရွာအုပ်စု
၈	ကျေးရွာအုပ်စု	၈	ကျေးရွာအုပ်စု	၈	ကျေးရွာအုပ်စု
၉		၉		၉	
၁၀		၁၀		၁၀	

၈။ မျှော်မှန်းခြင်း - နောင်လာမည့် ( ၅ ) နှစ် အတွင်း ကျေးရွာဖွံ့ဖြိုးရေး မျှော်မှန်းလျာထားချက်များအား တင်ပြပါ။

အမျိုးသားအဖွဲ့မှ တင်ပြသောမျှော်မှန်းချက်များ	အမျိုးသမီးအဖွဲ့မှ တင်ပြသောမျှော်မှန်းချက်များ
၁. စားနပ်ရိက္ခာ၊ ကောင်း၊ စားနပ်ရိက္ခာနှင့် လမ်းပန်းဆက်သွယ်ရေးဆိုင်ရာ ခက်ခဲခြင်း	၁. မိမိ၊ မိမိ၊ မိမိ၊ မိမိ၊ မိမိ၊ မိမိ
၂. ကစားဖွား၊ စားနပ်ရိက္ခာ ဖိုးမရှိခြင်း	၂. ကျေးရွာအုပ်စု
၃. ကျေးရွာအုပ်စု	၃. ကျေးရွာအုပ်စု
၄. လမ်းမကုန်လွယ်ကူ စေရန်အတွက်	၄. ကျေးရွာအုပ်စု
၅. ကုန်ပစ္စည်းများရရှိရေးအတွက်	၅. ကျေးရွာအုပ်စု
၆. ကျေးရွာအုပ်စု	၆. ကျေးရွာအုပ်စု
၇. ကျေးရွာအုပ်စု	၇. ကျေးရွာအုပ်စု
၈. ကျေးရွာအုပ်စု	၈. ကျေးရွာအုပ်စု
၉. ကျေးရွာအုပ်စု	၉. ကျေးရွာအုပ်စု
၁၀. ကျေးရွာအုပ်စု	၁၀. ကျေးရွာအုပ်စု

၉။ လူထုစီမံကိန်း၏ လာမည့် ( ၄ ) နှစ်အတွက် အကျိုးဝင်သော ဦးစားပေး ဖွံ့ဖြိုးတိုးတက်မှု လုပ်ငန်း အစီအစဉ်များအားဖော်ပြပါ။

အဆင့်	ကျေးဇူးအတွက် ဦးစားပေး ဖွံ့ဖြိုးတိုးတက်မှု လုပ်ငန်းစဉ်များ	အဆိုပြုသူ (အမျိုးသားများ/ အမျိုးသမီးများ/အမျိုးသား+ အမျိုးသမီး)	ခန့်မှန်းကုန်ကျ ဝင်ရံ	အကျိုးခံစားခွင့်ရှိသူ ခန့်မှန်းခြေ အရေ အတွက်
၁	ဘုံမာဏားဖွံ့	m + ၅	၁၅၀ (၂၀၀)	၂၀၄
၂	ခရီးဖွံ့စေရေး	m + ၅	၁၅၀ (၂၀၀)	၂၀၄
၃	ကျေးဇူးကျေးဇူး	m + ၅		
၄	ကျေးဇူးကျေးဇူး	m + ၅	၁၅၀ (၂၀၀)	၂၀၄
၅	အိမ်ခြံမြေ (ဖွံ့ဖြိုးရေး)	m + ၅	၁၅၀ (၂၀၀)	၈၀၀
၆	ကျေးဇူးကျေးဇူး	m + ၅	၁၅၀ (၂၀၀)	၂၀၄
၇	အိမ်ခြံမြေအဖွဲ့အစည်း	m		
၈	ကျေးဇူးကျေးဇူး	m + ၅	၁၅၀ (၂၀၀)	၂၀၄

ထူး လူထုစိမ်းကိန်း၏ လာမည့် ( ၄ ) နှစ်အတွက် အကန့်မဝင်သော ဦးစားပေး ဖွံ့ဖြိုးတိုးတက်မှု လုပ်ငန်း အစီအစဉ်များအားဖော်ပြပါ

အဆင့်	ကျေးဇူးအတွက် ဦးစားပေး ဖွံ့ဖြိုး တိုးတက်မှု လုပ်ငန်းစဉ်များ	အဆိုပြုသူ (အမျိုးသားများ/ အမျိုးသမီးများ/အမျိုးသား+ အမျိုးသမီး)	အခန်းကဏ္ဍ
၁	ကျေးဇူးကျေးဇူး	m + ၅	- မြေပိုင်းရေး - ကျေးဇူးရေး
၂	ကျေးဇူးကျေးဇူး	m + ၅	
၃			
၄			
၅			

ခေါင်းဆောင်၊ ကျေးဇူးစိမ်းကိန်းအထောက်အကူပြုကော်မတီမှ အတည်ပြုသည်။

အမည် ဦးကျေးဇူးစိမ်း လက်မှတ်  နေ့စွဲ ၂၀၂၀-၂၀၂၁



ကဏ္ဍအလိုက်ဦးစားပေးဖွံ့ဖြိုးရေးလုပ်ငန်းစဉ်များ

နောက်ဆက်တွဲ(၄) ခြားနားသောအပိုင်းများအတွက် ဦးစားပေးဖွံ့ဖြိုးရေးလုပ်ငန်းစဉ်များအနှစ်ချုပ် မူရင်းအား VPSC တွင် ထားရှိရပါမည်။ အခြားဌာနဆိုင်ရာများနှင့် ညှိနှိုင်းရန်အတွက် မိတ္တူအား TPIC သို့ပို့ရပါမည်။ MIS Data အဖြစ်သွင်းရန်မလိုအပ်ပါ။

	အဆင့်	လုပ်ငန်း	ဦးစားပေး	လ/နှစ်	ကျေးရွာမှ တာဝန်ခံသူ(သို့) အုပ်စု	ပြင်ပမှ မည်သူထောက်ပံ့မလဲ
အခြေခံအဆောက်အအုံ	၁	လူငယ်ရိပ်သာ	မ ( ✓ ) ကျား( ✓ )	၂၀၁၉		
	၂	လူငယ်ရိပ်သာခြံစည်းရိုး	မ ( ✓ ) ကျား( ✓ )			
	၃		မ ( ) ကျား( )			
	၄		မ ( ) ကျား( )			
	၅		မ ( ) ကျား( )			
အသက်မွေးဝမ်းကြောင်း/ စိုက်ပျိုးရေး	၁		မ ( ) ကျား( )			
	၂		မ ( ) ကျား( )			
	၃		မ ( ) ကျား( )			
	၄		မ ( ) ကျား( )			
	၅		မ ( ) ကျား( )			
ကျန်းမာရေးနှင့် အာဟာရ	၁	ရေပိုက်ပြုပြင်	မ ( ✓ ) ကျား( )			
	၂	၂ခန်းတွဲအိမ်သာ	မ ( ✓ ) ကျား( ✓ )			
	၃		မ ( ) ကျား( )			
	၄		မ ( ) ကျား( )			
	၅		မ ( ) ကျား( )			

ကျန်းမာရေးနှင့် အာဟာရ	၁		မ ( ) ကျား( )			
	၂		မ ( ) ကျား( )			
	၃		မ ( ) ကျား( )			
	၄		မ ( ) ကျား( )			
	၅		မ ( ) ကျား( )			
ပညာရေး	၁	စာသင်ကျောင်းခြံစည်းရိုး	မ ( ✓ ) ကျား( ✓ )			
	၂	မူကြိုကျောင်း	မ ( ✓ ) ကျား( ✓ )			
	၃	စာသင်ကျောင်းပြုပြင်ခြင်း	မ ( ) ကျား( ✓ )	၂၀၁၇ပြီး		
	၄		မ ( ) ကျား( )			
	၅		မ ( ) ကျား( )			
အခြား	၁	ဆိုလာမီး	မ ( ✓ ) ကျား( ✓ )			
	၂	ကျောက်ချောလမ်း ဆူးဖဲလောင်းသို့	မ ( ✓ ) ကျား( ✓ )			
	၃	ပွန်ချောင်းတံတား	မ ( ✓ ) ကျား( ✓ )			
	၄	ဆည်မြောက်တူးခြင်း	မ ( ) ကျား( ✓ )			
	၅		မ ( ) ကျား( )			

ဦးစားပေးလုပ်ငန်းအကျဉ်းချုပ်ဇယား

စဉ်	လုပ်ငန်းအမည်	ဦးစားပေးအဆင့်	အဆိုပြုသူ (ကျား)	အဆိုပြုသူ (မ)	အဆိုပြုသူ (ကျား+မ)	မှတ်ချက်
၁။	ဆိုလာမီး	၁			ကျား + မ	
၂။	လူငယ်ရိပ်သာ	၂			ကျား+မ	
၃။	ကျောက်ချောလမ်း ဆူးဖဲလောင်းသို့	၃			ကျား+မ	
၄။	ရေပိုက်ပြုပြင်ခြင်း	၄		မ		
၅။	စာသင်ကျောင်းခြံစည်းရိုး	၅			ကျား+မ	
၆။	ပွန်ချောင်းတံတား	၆			ကျား+မ	
၇။	မူကြိုကျောင်း	၇			ကျား+မ	
၈။	ဆည်မြောင်းတူးခြင်း	၈	ကျား			
၉။	အများသုံး ၂ခန်းတွဲအိမ်သာ	၉			ကျား+မ	
၁၀။	လူငယ်ရိပ်သာ ခြံစည်းရိုး	၁၀			ကျား+မ	
၁၁။						
၁၂။						
၁၃။						

ပါဝင်ဆွေးနွေးသူ

ကျား - ၂၂ဦး

မ - ၂၉ဦး

မှတ်တမ်းတင်သူ

ရာထူး လူထုစည်းရုံးရေးမှူး

အမည် ဦးစောမသိ



လုပ်ငန်းဆောင်ရွက်မှုမှတ်တမ်းဓါတ်ပုံများ

