

ပြည်ထောင်စုသမ္မတမြန်မာနိုင်ငံတော်အစိုးရ
စိုက်ပျိုးရေး၊ မွေးမြူရေးနှင့်ဆည်မြောင်းဝန်ကြီးဌာန
ကျေးလက်ဒေသဖွံ့ဖြိုးတိုးတက်ရေးဦးစီးဌာန
လွိုင်ကော်-ရှားတောမြို့နယ်



လူထုဗဟိုပြုစီမံကိန်း

National Community Driven Development Project



ကျေးရွာဖွံ့ဖြိုးရေးအစီအစဉ် (၂၀၁၉-၂၀၂၀)

Village Development Plan(VDP)

လွိုင်ကော်မြို့နယ်၊ တီးလုံကျေးရွာအုပ်စု၊ လုံပုကျေးရွာ

မာတိကာ

အကြောင်းအရာ	စာမျက်နှာ
၁။ မြို့နယ်ပြင်မြေပုံ	၃
၂။ အုပ်စုမြေပုံ	၄
၃။ အုပ်စုတွင်ပါဝင်သောကျေးရွာများစာရင်း	၅
၄။ ကျေးရွာသမိုင်းကြောင်း(ကျေးရွာအခြေခံအချက်အလက်များ)	၆
၅။ လူထုပူးပေါင်းပါဝင်သော လူမှုဆန်းစစ်ခြင်းနှင့်အကဲဖြတ်ခြင်းလုပ်ငန်းစဉ် (PSA/PRA) အကျဉ်းချုပ်ဇယား	၇
၆။ လူမှုရေး နှင့် အရင်းအမြစ်ပြင်မြေပုံ	၈
၇။ လူမှုရေး နှင့် အရင်းအမြစ်ပြင်မြေပုံသုံးသပ်ချက်	၉
၈။ ဥစ္စာနေကြွယ်ဝမှုအဆင့် သတ်မှတ်ချက်ပြပုံ	၁၁
၉။ ဥစ္စာနေကြွယ်ဝမှုအဆင့်သတ်မှတ်ချက်ဇယားသုံးသပ်ချက်	၁၂
၁၀။ ရာသီခွင်ပြဇယား	၁၄
၁၁။ ရာသီခွင်ပြဇယားသုံးသပ်ချက်	၁၅
၁၂။ အရင်းအမြစ် အသုံးပြုမှုနှင့်ထိန်းချုပ်မှု	၁၆
၁၃။ အရင်းအမြစ် အသုံးပြုမှုနှင့်ထိန်းချုပ်မှု သုံးသပ်ချက်	၁၈
၁၄။ ပင့်ကူအိမ်ပြပုံ (ကျား၊မ)	၁၉
၁၅။ ပင့်ကူအိမ်သုံးသပ်ချက် (ကျား၊မ)	၂၀
၁၆။ အဖွဲ့အစည်းချိတ်ဆက်မှုပြပုံ	၂၂
၁၇။ အဖွဲ့အစည်းချိတ်ဆက်မှုပြပုံသုံးသပ်ချက်	၂၃
၁၈။ ကော်မတီဝင်များစာရင်း	၂၅
၁၉။ ကျေးရွာအချက်အလက်များ (ပုံစံ-၁)	၂၇
၂၀။ စီမံကိန်းအချိန်ဇယား (ပုံစံ-၂)	၃၀
၂၁။ ကျေးရွာဖွံ့ဖြိုးရေးဦးစားပေးအစီအစဉ် (ပုံစံ-၃)	၃၁
၂၂။ အစည်းအဝေးမှတ်တမ်းများ	၄၀
၂၃။ ကဏ္ဍအလိုက်ဦးစားပေးဖွံ့ဖြိုးရေးလုပ်ငန်းစဉ်များ	၄၁
၂၄။ ဦးစားပေးလုပ်ငန်းများရွေးချယ်ခြင်းဇယား	၄၃
၂၅။ ကျေးရွာဖွံ့ဖြိုးရေးအစီအစဉ်ဆောင်ရွက်မှုမှတ်တမ်းဇယား	၄၄

လွိုင်ကော်မြို့နယ်မြေပုံ

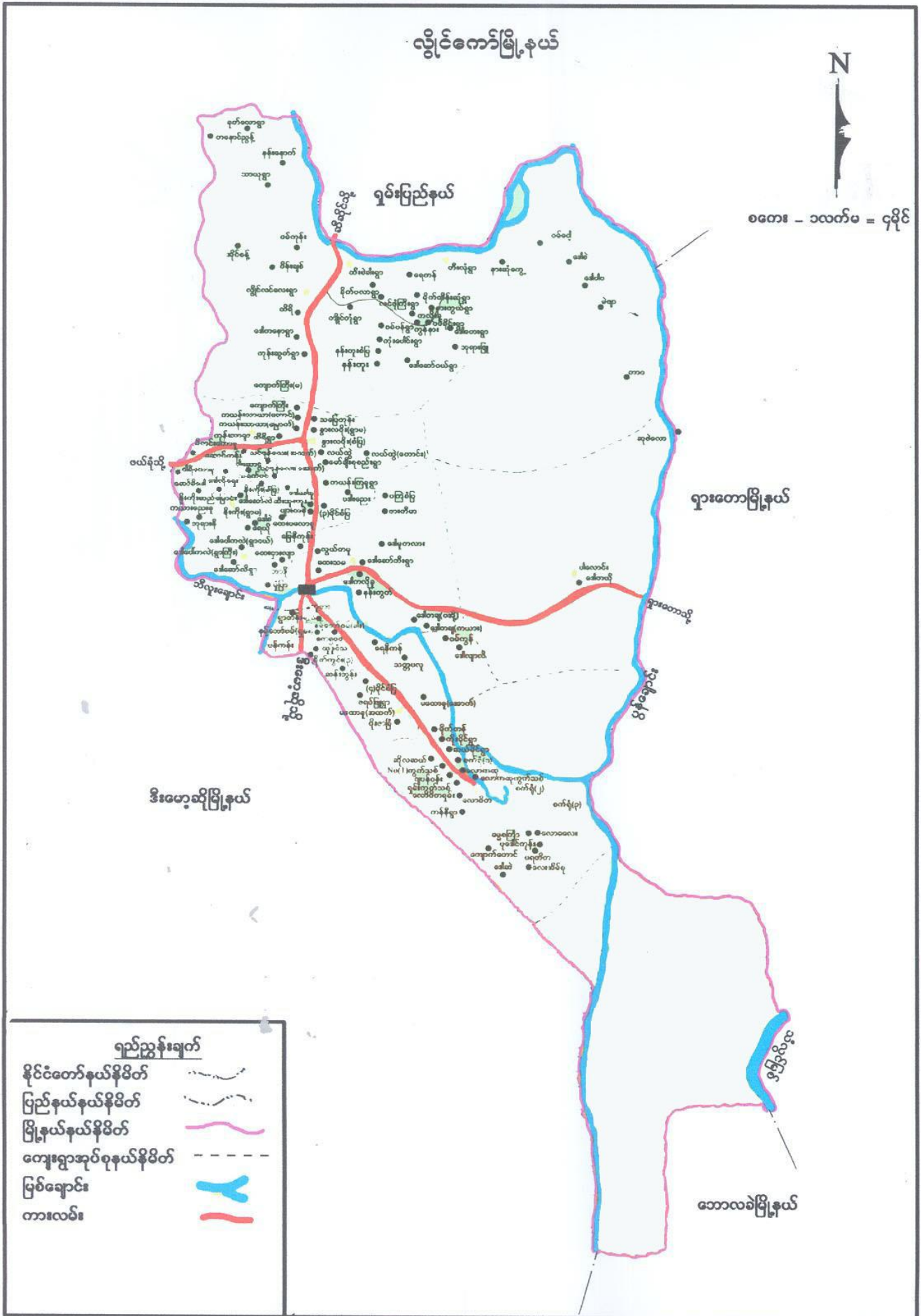

ကျေးရွာအုပ်စုမြေပုံ



ကျေးရွာအုပ်စုတွင် ပါဝင်သော ကျေးရွာများစာရင်း

စဉ်	ကျေးရွာအုပ်စုအမည်	ကျေးရွာအမည်	မှတ်ချက်
၁။	တီးလုံ	တီးလုံ	
၂။	တီးလုံ	နားဆုံကွေ့	
၃။	တီးလုံ	ဒေါ်စံ	
၄။	တီးလုံ	ဝမ်ဇေ	
၅။	တီးလုံ	ဒေါ်ပါပါး	
၆။	တီးလုံ	မဲ့ဖျာ	
၇။	တီးလုံ	တာဝ	
၈။	တီးလုံ	လုံပု	

လူထုဗဟိုပြုစီမံကိန်းမှ လူထုပူးပေါင်းပါဝင်သောနည်းဖြင့် စတုတ္ထနှစ်စီမံကိန်းမိတ်ဆက်အစည်းအဝေး

(၂၀၁၉-၂၀၂၀) ခုနှစ်

ကျေးရွာအုပ်စုအမည် - တီးလုံ

ကျေးရွာအမည် - လုံပု

ရက်စွဲ...၂.၁၀.၂၀၁၉

၁။ ကျေးရွာသမိုင်းကြောင်း

လုံပုကျေးရွာသည်လွိုင်ကော်မြို့နယ်၊တီးလုံအုပ်စုထဲတွင်ပါဝင်သောကျေးရွာတစ်ရွာဖြစ်ပါသည်။
လုံပုကျေးရွာသည်လွန်ခဲ့သောနှစ်ပေါင်းများစွာကတည်းက တည်ရှိသောရွာလေးတစ်ရွာဖြစ်ပါသည်။
ကယားပြည်နယ်၊လွိုင်ကော်မြို့နယ်၏ အရှေ့ဘက်တွင် တည်ရှိပြီး လွိုင်ကော်မြို့နှင့် ၃၈ မိုင်ခန့် အကွာတွင် တည်ရှိပါသည်။ ကျေးရွာ၏ သမိုင်းကြောင်းမှာ ယခုကျေးရွာရှိ လက်လှမ်းမှီ ဘိုးဘွားများ၏ အဆိုအရ ၁၆၆၇ ခုနှစ်တွင် ဦးမောင်ကော်၊ ဦးဂန္တီ၊ဦးမောင်မြ၊ဦးမောင်ကွံ တို့မှ ကျေးရွာကို စတင်ထူထောင်ခဲ့ကြောင်း သိရပါသည်။
၁၉၅၄ ခုနှစ်တွင် ရပ်မိရပ်ဖ ကျေးရွာဥက္ကဋ္ဌနှင့်ကျောင်းကော်မတီတို့သည် ရွာသမိုင်း စာအုပ်ဖြစ်မြောက်အောင် စတင်ပြုစုခဲ့ပါသည်။ ၁၉၉၆ ခုနှစ်တွင် ဖြတ်လေးဖြတ် ကျေးရွာများစုစည်းခြင်း စတင်ခဲ့ခြင်းကြောင့် လုံပုကျေးရွာသည် ရွှေ့ပြောင်းခံခဲ့ရပါသည်။ထို့ကြောင့် ကျေးရွာရွှေ့ပြောင်းချိန်တွင် ကျေးရွာသမိုင်း စာအုပ် ပျောက်ဆုံးခဲ့ရပါသည်။ ၂၀၀၁ခုနှစ်တွင် ကျေးရွာရွှေ့ပြောင်းရာမှ နေရင်းလုံပုကျေးရွာသို့ ပြန်လည်ပြောင်းရွှေ့နေထိုင်ခဲ့ကြသည်။ ကျေးရွာကို ပြန်လည်ပြောင်းရွှေ့လာသည့်အကြောင်းအရင်းမှာ အခြားကျေးရွာတွင် နေထိုင်စားသောက် အလုပ်လုပ်ကိုင်ရန်အဆင်မပြေခြင်းနှင့် စားဝတ်နေရေးလွန်စွာခက်ခဲမှုတို့ကြောင့် ပြန်လည်ရွှေ့ပြောင်းလာခဲ့ကြခြင်းဖြစ်သည်။

လုံပုကျေးရွာတွင် ပအိုဝ်လူမျိုးများနေထိုင်ကြပြီး ပုဒ္ဓဘာသာကိုးကွယ်ယုံကြည်ကြသည်။ယခင် လုံပုကျေးရွာကိုပအိုဝ်လူမျိုးများက ၎င်းတို့၏ မိခင်ဘာသာစကားဖြင့် "နောင်ဗြူး"ဟု ခေါ်ဝေါ်ကြသည်။ "နောင်ဗြူး" ဟူသည့်အဓိပ္ပါယ်မှာ မြန်မာဘာသာဖြင့် "အင်းကွမ်း"ဟုဆိုလိုပါသည်။ယခင်နောင်ဗြူးခေါ် လုံပုကျေးရွာသည် ကုန်းတခြား ၊ရေတခြားဖြင့် အခြားကျေးရွာများနှင့် ဆက်စပ်မှုမရှိပဲ တသီးတခြားဖြင့်ရပ်တည်ခဲ့သော ရာဇဝင်ရှိခဲ့ပါသည်။လွတ်လပ်ရေးရပြီးနောက်ပိုင်း မြို့နယ်အထွေထွေအုပ်ချုပ်ရေးဦးစီးဌာနမှလုံပုကျေးရွာဟု တရားဝင်မှတ်ပုံတင်ပေးနိုင်ခဲ့ပြီး ယနေ့ထိ လုံပုကျေးရွာ ဟုသာ ခေါ်ဝေါ်ကြသည်။ ၂၀၁၉ ခုနှစ်တွင် လုံပုကျေးရွာ၌ အိမ်ခြေစုစုပေါင်း (၃၉)အိမ် ရှိပြီး လူဦးရေ ကျား (၁၁၀) မ(၁၀၄) စုစုပေါင်း (၂၁၄)ဦးရှိသည်။

မှတ်တမ်းတင်သူ
အမည် - ဦးစောမသံ
ရာထူး - လူထုစည်းရုံးရေးမှူး

လူထုပူးပေါင်းပါဝင်သောလူမှုဆန်းစစ်ခြင်းနှင့်အကဲဖြတ်ခြင်းလုပ်ငန်းစဉ် (PSA/PRA) အကျဉ်းချုပ်ဇယား

စဉ်	အကြောင်းအရာ	ရက်စွဲ	ဦးတည်အုပ်စု	တက်ရောက်သူ			အဓိကဆွေးနွေးချက်များ
				ကျား :	မ	ပေါင်း	
၁	လူမှုရေးအရင်းအမြစ်ပြ မြေပုံ (social Map/Resource Map)	၂.၁၀.၂၀၁၉ ၁၅.၀၉	ရပ်မိ၊ရပ်ဖ ကော်မတီဝင်များ	၁၉	၁၅	၃၄	အိမ်အမျိုးအစားများ၊အခြေခံ အဆောက်အဦများ၊လမ်းပန်း ဆက်သွယ်ရေးအခြေအနေ၊ လယ်ယာမြေမြစ်ချောင်း၊ ရေတွင်းရေကန်သစ်တောများ
၂	ဥစ္စာနေကြွယ်ဝမှု အဆင့်သတ်မှတ်ချက် (Wealth Ranking)	၂.၁၀.၂၀၁၉ ၁၅.၀၉	ချမ်းသာ၊ အလယ်အလတ်၊ နွမ်းပါးအုပ်စု	၁၉	၁၅	၃၄	ကျေးရွာလူမှုစီးပွားအုပ်စုများ၊ ခွဲခြားသတ်မှတ်နိုင်ရေးအတွက် အခြေခံစံနှုန်းများသတ်မှတ်ခြင်း ကျေးရွာသားများနှင့်အများသ ဘောတူခွဲခြားသတ်မှတ်ခြင်း
၃	ပိုင်ဆိုင်မှုသုံးသပ်ခြင်း	၂.၁၀.၂၀၁၉ ၁၅.၀၉	ကော်မတီဝင်၊ အမျိုးသမီး၊ အမျိုးသားများ	၁၉	၁၅	၃၄	အမျိုးသမီးနှင့် အမျိုးသားများပိုင်ဆိုင်ပြီးထိန်းချုပ် ထားသည့် ပိုင်ဆိုင်မှု(သို့)အရင်းအမြစ် များကိုသုံးသပ်ခြင်း
၄	ရာသီခွင်ပြကွဲဒီဇို Seasonal Calender	၂.၁၀.၂၀၁၉ ၁၅.၀၉	ကော်မတီဝင်၊ အမျိုးသမီး၊ အမျိုးသားများ	၁၉	၁၅	၃၄	ရာသီဥတု၊စိုက်ပျိုးသီးနှံများ၊ လယ်ယာလုပ်ငန်းများ၊ ဝင်ငွေထွက်ငွေမွေးမြူ ရေးလုပ်ငန်းများ၊
၅	ပင့်ကူအိမ်ကွန်ယက် (Spider Web)	၂.၁၀.၂၀၁၉ ၁၅.၀၉	အမျိုးသား၊ အမျိုးသမီးများ	၁၉	၁၅	၃၄	အမျိုးသား၊အမျိုးသမီးများတန်းတူ အခွင့်အရေးရရှိမှုနှင့်မရရှိသည့်အ ကြောင်းအရင်းများ
၆	အဖွဲ့အစည်းချိတ်ဆက် ပုံ(Venn Diagram)	၂.၁၀.၂၀၁၉ ၁၅.၀၉	ကျေးရွာလူမှုဖွံ့ဖြိုးရေး အဖွဲ့အုပ်ချုပ်ရေးအဖွဲ့၊ ကျေးရွာစီထောက်အ ဖွဲ့	၁၉	၁၅	၃၄	ကျေးရွာတွင်ရှိအဖွဲ့အစည်းများ နှင့်ဖွံ့ဖြိုးရေးလုပ်ငန်းအတွက်ချိတ် ဆက်ဆောင်ရွက်လုပ်ကိုင်မှု

ကျေးရွာ၏ လူမှုရေးအရင်းအမြစ်ပြမြေပုံရေးဆွဲခြင်း

မြို့နယ် -လွိုင်ကော်..... ကျေးရွာအုပ်စု ...တီးလုံ..... ကျေးရွာ ...လုံပု.. ရက်စွဲ ...၂.၁၀.၂၀၁၉

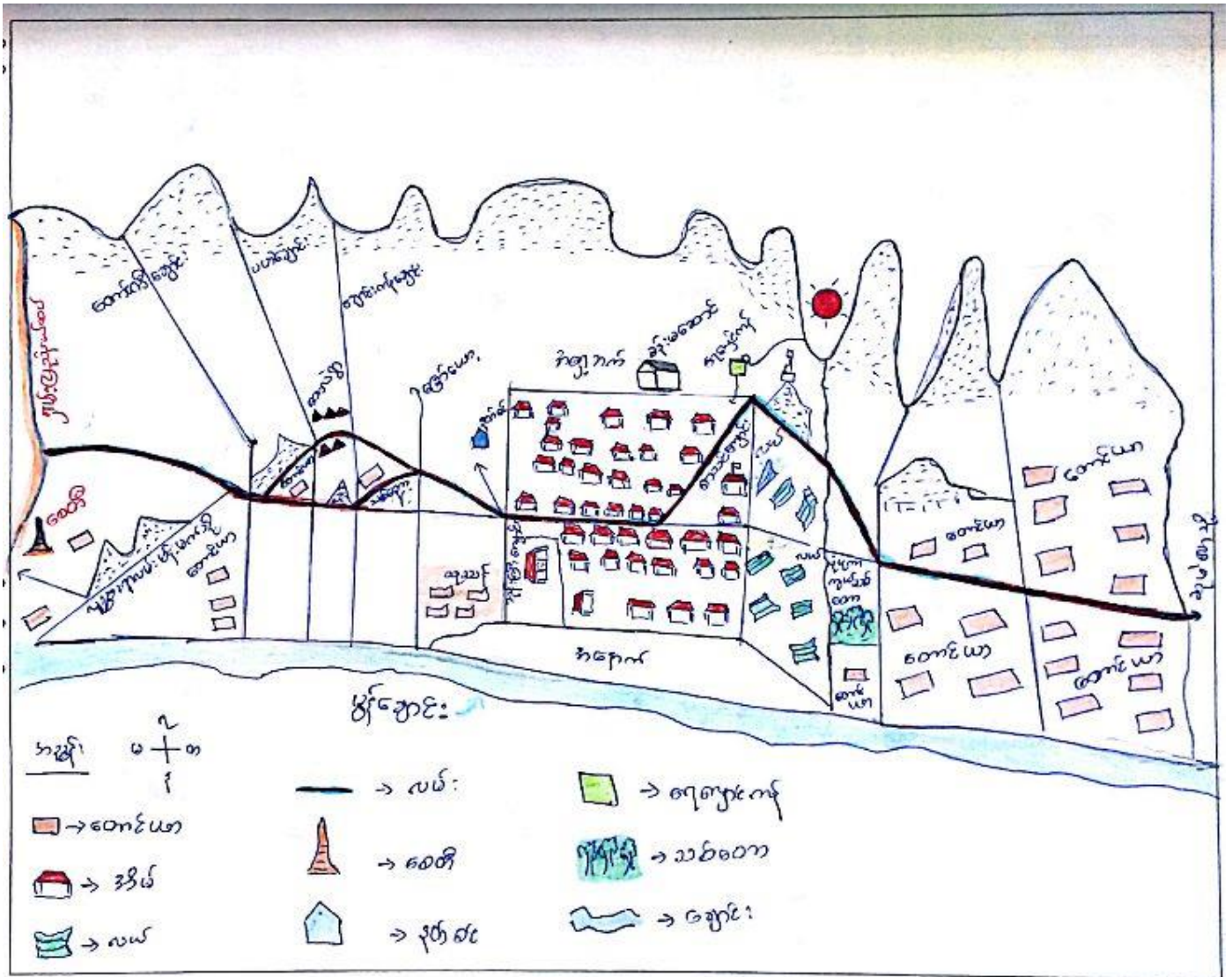

ပိဝင်ဆွေးနွေးသူ

မ - ၁၉ဦး

ကျား - ၁၅ဦး

မှတ်တမ်းတင်သူ

အမည် - ဦးစောမသဲ

ရာထူး - လူထုစည်းရုံးရေးမှူး

လူမှုရေးအရင်းအမြစ်ပြုပြင်ဆန်းစစ်ချက်

လုံပုကျေးရွာတွင်အိမ်ထောင်စုပေါင်း (၃၉) အိမ်ရှိပြီးတစ်ရွာလုံးသည် ပအိုဝ်းလူမျိုးဖြစ်ကြသည်။ လုံပုကျေးရွာသည်ပုဒ္ဓဘာသာဝင်ကိုးကွယ်ယုံကြည်သည်။ လုံပုကျေးရွာသည် အစိကစိုက်ပျိုးရေးမှာနှမ်းတမျိုးတည်းသာ စိုက်ပျိုးပြီး အချို့အိမ်ထောင်စုများမှာ တပိုင်တနိုင်ပြောင်းဖူး ကိုအနည်းငယ်စိုက်ပျိုးကြသည်။ လုံပုကျေးရွာသည် ဝင်ငွေရလုပ်ငန်းအဖြစ် နှမ်းသီးနှံ တစ်မျိုးတည်းသာ လုပ်ကိုင်ကြပြီး အားလပ်သောအချိန်တွင် သစ်ဥ သစ်ဖု များ ရှာဖွေတူးဖော်ပြီး ဝင်ငွေ ရှာကြသည်။

လုံပုကျေးရွာသည်ပွန်ချောင်းဘေးတွင်တည်ရှိကာအချို့အိမ်ထောင်စုများသည်လည်းငါးများရှာဖွေ သာတံငါလုပ်ငန်းကိုလည်း လုပ်ကိုင်ကြသည်။ ရွာ၏အရှေ့ဘက်တွင်တောင်ကုန်းတောင်တန်းများ ဝိုင်းရံထား၍အလွန်သာယာကြည်နူးဖွယ်ကောင်းသော ကျေးရွာတစ်ရွာဖြစ်ပါသည်။ ကျေးရွာအတွင်းတွင် ဆင်းရဲချမ်းသာ အဆင့်အတန်းမခွဲခြားပဲ နေရာအသီးသီး ရောနှောပြီးနေထိုင်ကြသည်။ ကျေးရွာထဲတွင် ဘုန်းကြီးကျောင်း တစ်ကျောင်းရှိပြီး စေတီပုထိုး မရှိသေးပါ။

“နှမ်း”ကို စိုက်ပျိုးလုပ်ကိုင်ရာတွင် (၁၀)ဧကနှင့်အထက် လုပ်ကိုင်နိုင်ကြပြီး အနည်းဆုံး (၃)ဧကခန့်သာ စိုက်ပျိုးနိုင်သူများလည်း ရှိသည်။ “နှမ်း”အပြင် အခြားစိုက်ပျိုးလုပ်ကိုင်သော သီးနှံမှာ ပြောင်းဖူးများကို အိမ်ခြေ၏(၁၀)%ခန့်သာ စိုက်ပျိုးကြပါသည်။ ကျေးရွာ၏ အရှေ့ဘက် နှင့် တောင်ဘက်တွင် သစ်တောများရှိသည်။ ၎င်းသစ်တောများကို တစ်ရွာလုံး ထိန်းသိမ်းစောင့်ရှောက်ကြသည်။ ရွာ၏မြောက်ဘက်တွင် တောင်ယာခင်း များရှိကြသည်။ ၎င်းတောင်ယာခင်းတို့ကိုရာသီအလိုက် သီးနှံများ စိုက်ပျိုးကြသည်။ ကျေးရွာ၏ အနောက်ဘက်တွင်ရှိသော ပွန်ချောင်းရေများကိုသောက်သုံးရေအဖြစ် အဓိကအသုံးပြု ကြသည်။ ကျေးရွာအတွင်းတွင် ကျေးလက်ဒေသ ဖွံ့ဖြိုးတိုးတက်ဦးစီးဌာနမှ တည်ဆောက်ပေးသော ရေလှောင်ကန်တစ်ခု ရှိသည်။ ၎င်းရေလှောင်ကန်သည် နွေရာသီအချိန်တွင် သွယ်ယူထားသောရေပိုက်သည် တောမီးလောင်မိသောကြောင့် ရေမလာသည့်လ ကြိုတွေ့ရသည်။ ထို့ကြောင့် နွေရာသီချိန်တွင် ပွန်ချောင်းသို့ ရေသွားရောက်ခပ်ယူကြရပါသည်။ ကျေးရွာအခြေခံအဆောက်အအုံများအနေဖြင့် ဘုန်းကြီးကျောင်း၊ မူလတန်းကျောင်း၊ ခန်းမဆောင် တို့ရှိပြီး လက်ရှိတွင်လည်း သူ့နေရာနှင့်သူ အသုံးပြုလျက်ရှိနေ သည်။

ရွာ၏ တောင်ဘက်တွင် မူလတန်းကျောင်းရှိပြီး ထိုကျောင်းတွင် ရွာရှိကလေးငယ်များ ပညာသင်ကြားလျက်ရှိပါသည်။ လုံပုကျေးရွာတွင် ဆေးပေးခန်းနှင့် ကျေးလက်ကျန်းမာရေးဌာနခွဲ မရှိသောကြောင့် လူနာများကို ဆူးဖဲလောကျေးရွာဆေးခန်းအထိ သို့မဟုတ် လွိုင်ကော်ဆေးရုံသို့ သွားရောက် ဆေးကုသမှု ခံယူကြရသည်။ လမ်းပန်းဆက်သွယ်ရေး ကောင်းမွန်မှုရှိပါက ကျေးရွာလူထုအတွက် ကျန်းမာရေး ၊ ပညာရေး ၊ စီးပွားရေး တိုးတက်လာနိုင်မည်ဖြစ်သည်သာမက သီးနှံများကို အချိန်မှီဈေးကွက်သို့ တင်ပို့ရောင်းချနိုင်မည် ဖြစ်သည်ဟု ဆွေးနွေးသုံးသပ်ခဲ့ကြပါသည်။ လုံပုရွာ မှ တာဝ ရွာသို့သွားသောလမ်းသည် လူသွားလမ်း ဖြစ်ပြီး ပွန်ချောင်းဖြတ်ကူးရာတွင်

တံတားမရှိပါ ။လုံပုရွာ မှ အုပ်စုသို့ သွားသည့် လမ်းသည် လူသွားလမ်း၊နွားလှည်းလမ်း နှင့်မြေသားလမ်းတို့ဖြင့် ဆက်သွယ်ထားပြီး သွားလာရန် အလွန်ခက်ခဲပါသည်။ ကျေးရွာအတွက် တိုးတက်ရန်လိုအပ်သည့်အရာများမှာ ကျေးရွာမှပွန်ချောင်းလမ်းမကြီးအထိလမ်း များသည် ကောင်းမွန်မှု မရှိနေသေးသဖြင့် ကျောက်ချောလမ်းပြုပြင်ရန် အထူးလိုအပ်လျက်ရှိပါသည်။ စာသင်ကျောင်း၌ စည်းရိုးသည်လည်း ကလေးများအတွက် လုံခြုံမှုရှိအောင် ကာရံထားရှိရန်လည်း လိုအပ်လျက်ရှိပါသည်။ ကျေးရွာ၌မူကြိုကျောင်းမရှိသေးသောကြောင့် မူကြိုကျောင်းတည်ဆောက် ပေးပါရန် လိုအပ်ပါသည်။ကျေးရွာ တွင် အခြားဖွံ့ဖြိုးတိုးတက်ရန်လိုအပ်သော အချက်များထဲမှ အချို့ကို ဖော်ပြထားခြင်းဖြစ်ပါသည်။ ထို့အပြင် လူငယ်များအား လမ်းမှား မရောက်ရှိစေရန် အသိပညာရစေသော ဟောပြောပွဲတို့ကို လည်း မကြာခဏ ပြုလုပ်ပေးရန် အထူးလိုအပ်ပါသည်။

ဥစ္စာနေအဆင့် ခွဲခြားမှု စံနမူနာပုံစံ

မြို့နယ် ...လွိုင်ကော်...ကျေးရွာအုပ်စုတီးလုံ..... ကျေးရွာ ...လုံပု... ရက်စွဲ - ၂.၁၀.၂၀၁၉

အမျိုးအစား	သတ်မှတ်ချက်/ညွှန်းကိန်းများ	အိမ်ထောင်စု အရေးအတွက်	ရာခိုင်နှုန်း
အဆင်ပြေ	တောင်ယာမြီ(၇)ဧက၊လယ်(၁)ဧက၊ကားတစ်စီး၊ စပါးချွေစက်၊ဆိုင်ကယ်၊နှစ်ထပ်အိမ်၊ကိုင်းရှည်၊ ကျွဲ(၅)ကောင်အထက်၊ဈေးဆိုင်၊	၇	၁၇.၉၄%
အလယ်အလတ်	တောင်ယာမြီ(၅)ဧက၊ကိုင်းရှည်၊ဆိုင်ကယ်၊စပါးချွေစက်၊ ချိန်းဇော၊ပျဉ်ထောင်အိမ်၊ဝက်၊ ကြက်	၁၉	၄၈.၇၁%
နွမ်းပါး	တောင်ယာမြီ(၃)ဧက၊ဆိုင်ကယ်၊ထံရံအိမ်၊ကြက်၊ ဝက်၊ နေ့စားလိုက်	၁၃	၃၃.၃၃%
စုစုပေါင်းအိမ်ထောင်စု		၃၉	၁၀၀%

ပါဝင်ဆွေးနွေးသူ

မှတ်တမ်းတင်သူ

ကျား- ၁၉ဦး

အမည် ဦးစောမသဲ

မ- ၁၅ဦး

ရာထူး လူထုစည်းရုံးရေးမှူး

ဥစ္စာနေကြွယ်ဝမှုဆန်းစစ်ချက်

လုံပုကျေးရွာ၏ ၂၀၁၉အတွက် ဥစ္စာနေကြွယ်ဝမှုကို ပြန်လည် အတည်ပြုသုံးသပ်ကြည့်သည့် အခါ အိမ်ခြေ(၃၉)အိမ်ရှိပြီးအိမ်ထောင်စုပေါင်း(၄၃)စုရှိသည့်ကျေးရွာဖြစ်သည်။မိမိတို့ ကျေးရွာရှိ အိမ်ခြေများ၏ဥစ္စာနေကြွယ်ဝမှုပိုင်ဆိုင်မှုပေါ်မူတည်၍ပိုင်းခြားသည့်အခါ (၁)အဆင်ပြေဆုံး အိမ်ထောင်စု(၂)အလယ်အလတ်ရှိသောအိမ်ထောင်စု(၃)နွမ်းပါးသည့်အိမ်ထောင်စုတို့၏အခြေအနေကို သုံးသပ်ကြည့်ရာ

အဆင်ပြေဆုံးဟုသတ်မှတ်နိုင်သည့်အိမ်ထောင်စုအရေအတွက်မှာ (၇)အိမ်ထောင်ခန့်ရှိပါသည်။ အဓိကလုပ်ကိုင်သောလုပ်ငန်းမှာနွမ်းပါးဖြစ်သည်။တောင်ယာဧက(၁၀)ဧကနှင့်အထက်လုပ်ကိုင်နိုင်ကြပါသည်။ကိုယ်ပိုင်ယာမြေဖြင့်ခြင်း၊လုပ်ငန်းသုံးစက်ကိရိယာများရှိခြင်းတို့ ရှိသည့်အတွက်ဌားရမ်းခပေးချေခြင်း များ၌သက်သာသည်။လယ်မြေဧကများစွာဖြင့်လုပ်ကိုင်နိုင်ခြင်းကြောင့်တစ်နေ့တာဝင်ငွေမှာသိန်း(၆၀)နှင့် အထက်ရှိကြသည်။စားဝတ်နေရေးဖူလုံမှုရှိသည့်အပြင်မိမိတို့ ၏ပညာရေးစရိတ်များလည်းတတ်နိုင်ကြသည်။ထို့အပြင်စားဝတ်နေရေး ကြပ်တည်းသည့်အချို့အိမ်ထောင်စုများကိုလည်းချေးငှားသဘောမျိုးဖြင့် စားဝတ်နေရေးပြေလည်စေရန်ဆောင်ရွက်ပေးနိုင်သည်။

အလယ်အလတ်ရှိနေသည့်အိမ်ထောင်စုမှာ(၁၉)အိမ်ထောင်စုခန့်ရှိပြီးလယ်မြေဧက(၅)ဧကနှင့်(၇)ဧကအတွင်းပိုင်ဆိုင်ထားကြသည်။ထို့ကြောင့်တစ်နှစ်တာဝင်ငွေတွင်သိန်း(၄၀)နှင့်အထက်ရရှိနိုင်ကြသည်။သို့သော်မိမိတို့၏ကုန်ပစ္စည်းများမှာအရည်အသွေးလည်းရှိကာဈေးကွက်တွင်လည်းရှိမှသာလျှင်ရရှိနိုင်သောဝင်ငွေအနေအထားများဖြစ်ပါသည်။အလယ်အလတ်တွင်ရှိသောအိမ်ထောင်စုများသည်လည်းတစ်နှစ်တာစားဝတ်နေရေးဖူလုံမှုရှိပါသည်။

နွမ်းပါးသူအိမ်ထောင်စုအရေအတွက်(၁၃)အိမ်ထောင်စုခန့်ရှိပြီးမြေဧက(၁)ဧကမှ(၃)ဧကအထိ လုပ်ကိုင်နိုင်ကြသည်။တောင်ယာစပါးစိုက်ပျိုးရေးကိုအဓိကထားလုပ်ကိုင်ကြသည်။ထို့ကြောင့်ယင်းအိမ်ထောင်စုအနေဖြင့်တစ်နှစ်တာဝင်ငွေမှာ (၁၀)သိန်းနှင့်(၁၅)သိန်းအကြားရရှိနိုင်ကြသည်။ ယင်းအခြေအနေများတွင်မိမိတို့အတွက်တစ်နှစ်ပတ်လုံးစားဝတ်နေရေးဖူလုံမှုမရှိနိုင်ပေ။မိမိတို့ တောင်သူများသည် တောင်ယာလုပ်ကိုင်ရာတွင်လုပ်ခများဖြစ်သည့်ရင်းနှီးရသောကုန်ကျစရိတ်မှာများပြားသည်။ယင်းအိမ်ထောင်စုများသည်တစ်နှစ်တာစားဝတ်နေရေးကျပ်တည်းမှုရှိသည့်အပြင်ပညာရေးစရိတ်များလိုအပ်ပါကအကြွေးများထပ်မံတင်သည်။

အဆင်ပြေသည့်အိမ်ထောင်စုများနှင့်အလယ်အလတ်တွင်ပါဝင်သောအိမ်ထောင်စုများသည်တစ်နှစ်တာဝင်ငွေဖြင့်စားဝတ်နေရေးတွင်ပြေလည်မှုရှိသော်လည်းနွမ်းပါးအိမ်ထောင်စုများတွင်စားဝတ်နေရေးခက်ခဲမှုရှိသည်။ နွမ်းပါးသည့်အကြောင်းအရင်းမှာ တောင်ယာခြံနည်းခြင်းနှင့် တောင်ယာလုပ်ငန်း အသုံးပြုရန် ကိုင်းရှည် ၊အရင်းအနှီး မရှိသောခြင်းတို့ကြောင့်ဖြစ်သည်။ စိုက်ပျိုးရေးလုပ်ငန်းမှ ဝင်ငွေရရှိမှုနည်းခြင်းကြောင့် စားဝတ်နေရေး မလုံလောက်သောအခါ ကြိုရာလုပ်ငန်း နေ့စားလိုက်ခြင်းဖြင့် မိသားစု စားဝတ်နေရေးကို ဖြေရှင်းကြရသည်။ချမ်းသာအဆင့်နှင့်နွမ်းပါးအဆင့် ကွာဟမှုမှာတောင်ယာလုပ်ငန်းအတွက် တောင်ယာအသုံးပြုစက်၊အရင်းအနှီး ရှိ မရှိခြင်းမှာ အဓိက ကွာခြားချက်ဖြစ်သည်ကို တွေ့ရှိရပါသည်။

စားဝတ်နေရေးမပြေလည်ကြရသည့်အကြောင်းအရင်းမှာမိမိတို့လုပ်ကိုင်နေသောလုပ်ငန်းတွင်အရင်းနှီးငွေကြေးမှာများပြားခြင်း၊ရာသီဥတုဖောက်ပြန်ခြင်းများကြောင့်အထွက်နှုန်းမကောင်းခြင်းများရှိသည့်အပြင်လယ်ဧကနည်းသည့်အတွက်ရရှိလာသောအကျိုးအမြတ်မှာလည်းစားဝတ်နေရေးအတွက်မဖူလုံရခြင်းများအပြင်မိမိတို့လုပ်ကိုင်နေကြသောအဓိကလုပ်ငန်းခွင်များသိမ်းပြီးပါကအလုပ်အကိုင်များသည်ရှားပါးလာသည့်အခါပုံမှန်ဝင်ငွေမရရှိကြတော့ကြောင့်လည်းစားဝတ်နေရေးကျပ်တည်းလာကြသည်။စားဝတ်နေရေးအပြင်အခြားလူမှုရေးကိစ္စများအတွက်ကုန်ကျစရိတ်များလည်းရှိနေသေးသဖြင့်အသုံးစရိတ်များမှာလုံလောက်မှုမရှိနိုင်ပေ။ ကျေးရွာ၌ အလုပ်အကိုင်အခွင့်အလမ်းမရှိသောကြောင့် ဝင်ငွေရှာဖွေရာတွင်အခက်အခဲ ဖြစ်ကြသည်။

ဆင်းရဲနွမ်းပါးခြင်းတွင် အတိုးနည်းသော အသေးစားချေးငွေများကို မတ်တည်ငွေကဲ့သို့ ငွေကြေးထောက်ပံ့ပေးပါက လုပ်ကိုင်စားသောက်ရန်အတွက် အရင်းအနှီးပြုကာ လုပ်ငန်းအကောင်အထည်ဖော်ဆောင်ရွက်သည့်အခါ ဆင်းရဲနွမ်းပါးသည့်အဆင့်မှ တဖြည်းဖြည်းကျော်ဖြတ်နိုင်မည် ဖြစ်သည်။ ထို့ကြောင့် ကျေးရွာအတွက် အတိုးနှုန်းသက်သာသော ချေးငွေလုပ်ငန်းများကိုလည်း ချပေးရန်လိုအပ်ပါသည်။

ရာသီခွင်ပြကွဒိန်

အကြောင်းအရာ	တန်ခိုး	ကဆွန်	နယုန်	ဝါဆို	ဝါခေါင်	တော်သလင်း	သီတင်းကျွတ်	တန်ဆောင်မုန်း	နတ်တော်	ပြာသို	တပို့တွဲ	တပေါင်း
ရာသီဥတု												
စိုက်ပျိုးရေး		နှမ်းစိုက်	ပြောင်းစိုက်	နှမ်းပေါင်းရှင်း	ပြောင်းရှင်း	နှမ်းခုတ်	နှမ်းခုတ်	ပြောင်းချိုး				
ဝင်ငွေ							\$\$	\$				
ထွက်ငွေ		\$\$	\$	\$		\$\$	\$\$	\$				\$
ကျန်းမာရေး	ဝမ်းလျော	ဝမ်းပျက်						တုတ်ကွေ့	နာစေး ချောင်းဆိုး			
ပွဲလမ်းသဘင်		မီးရှူးပွဲ					သီတင်းကျွတ်ပွဲ	ကထိန်ပွဲ				ပအိုဝ်းအမျိုးသားပွဲ
သောက်သုံးရေရရှိ	ရှိ	ရှိ	ရှိ	ရှိ	ရှိ	ရှိ	ရှိ	ရှိ	ရှိ	ရှိ	ရှိ	ရှိ
အစားအစာဖူလုံမှု												
အလုပ်ချိန်	အလုပ်နား	အလုပ်များ	အလုပ်များ	အလုပ်ပါး	အလုပ်ပါး	အလုပ်များ	အလုပ်များ	အလုပ်ပါး	အလုပ်နား	အလုပ်နား	အလုပ်နား	အလုပ်နား

ပါဝင်ဆွေးနွေးသူ

ကျား- ၁ဦး

မ- ၁ဦး

မှတ်တမ်းတင်သူ

အမည် - ဦးစောမသဲ

ရာထူး - လူထုစည်းရုံးရေးမှူး

ရာသီခွင်ပြုပြင်ကွဲဒိန်ဆန်းစစ်ချက်

လုံပုကျေးရွာ၏အစိက အသက်မွေးဝမ်းကြောင်းလုပ်ငန်းမှာ စိုက်ပျိုးရေးလုပ်ငန်းဖြစ်ပြီး အဓိက စိုက်ပျိုးသော သီးနှံများမှာ နှမ်းနှင့်ပြောင်းဖူး တို့ဖြစ်သည်။နှမ်းသီးနှံအား မေလတွင်စိုက်ပြီး စက်တင်ဘာလမှာရိတ်သိမ်းကြသည်။ပြောင်းသီးနှံအား မေလတွင်စိုက်ပျိုးပြီး နိုဝင်ဘာလမှာ ရုတ်သိမ်းကြသည်။လုံပုကျေးရွာတွင် ရေမြေနှင့် ရာသီဥတုအခြေအနေအရ စပါးသီးနှံကို စိုက်ပျိုးနိုင်ခြင်း မရှိကြပေ။ နှမ်းသီးနှံမှ အဓိက ဝင်ငွေရရှိကြပြီး ထိုဝင်ငွေဖြင့်မိသားစု၏ တနှစ်တာ စားဝတ်နေရေးကို ဖြေရှင်းကြရသည်။ အချို့အိမ်ထောင်စုသည် ပြောင်းဖူးအနည်းငယ် စိုက်ကြသည်။၎င်းနှမ်း/ပြောင်းဖူးရောင်းပြီး ဆန်များပြန်ဝယ်စားကြသည်။အားလပ်သောအချိန်သည် သစ်ဥသစ်ဖုများကို ရှာဖွေတူးဖော်ကာ ဝင်ငွေတဖက်တလှမ်းရရှိကြသည်။

မွေးမြူရေးအနေဖြင့်ကြက်၊ဝက်တို့ကိုတစ်ပိုင်တစ်နိုင်မွေးမြူကြသည်။ငွေကြေးခက်ခဲလွန်းသည့် ကာလများတွင်အရေးပေါ်လိုအပ်လာနိုင်သည့်ငွေကြေးများရှိပါကယင်းအတွက်စုပူးသဘောမျိုးဖြင့်မွေး မြူကြသည်။ကျွဲပိုင်ဆိုင်သူအိမ်ခြေ၏သုံးပုံတစ်ပုံခန့်ရှိပါသည်။ရောင်းဝယ်ဖောက်ကားရန်မဟုတ်ဘဲမိမိ တို့ဘိုးဘွားမိဘတို့မှရရှိသောအမွေအနှစ်များဖြစ်သည်။ လုံပုကျေးရွာ၏ ရာသီအလိုက် ကျင်းပသောပွဲလမ်းသဘင်များမှာ သင်္ကြန်ပွဲ၊ သီတင်းကျွတ်ပွဲ၊ကထိန်ပွဲ၊ပအိုဝ်းအမျိုးသားနေ့ပွဲ ရိုးရာမီးရှူး ပွဲတော် စသည်တို့ဖြစ်ကြသည်။ ရိုးရာ မီးရှူးပွဲတော်သည် မေလ နှင့် မတ်လတို့တွင် (၂)ကြိမ် ကျင်းပလေ့ရှိသည်။ တိုင်းရင်းသားများဖြစ်သည့်အလျောက် ကျေးရွာတွင် ရိုးရာဓလေ့များကိုလည်းထိန်းသိမ်းကြကာ ယခုအချိန်ထိ ကျင်းပနေကြသေးသော ရိုးရာပွဲအနေဖြင့်မီးရှူးပွဲများကိုရာသီအလိုက်ကျင်းပကြသည်။

ကျန်းမာရေးအပိုင်းတွင်ရောဂါကြီးကြီးမားမားဖြစ်ပွားခြင်းမျိုးမရှိပါ။ရာသီကူးပြောင်းကာလတွင်သ ဘဖြစ်တတ်သည့်နှာစေး၊ချောင်းဆိုး၊တုတ်ကွေးများကဲ့သို့သာခံစားကြရသည်။ထို့ကြောင့်နေမကောင်းဖြစ် ပါကဆူးဖဲလောကျေးရွာဆေးပေးခန်း(သို့မဟုတ်)လျှိုင်ကော်ဆေးရုံသို့ သွားရောက်ကုသခံယူကြရ သည်။ လုံပုကျေးရွာတွင် (၁၂)လရာသီသောက်သုံးရေ လုံလောက်မှု ရှိသော်လည်းကျေးရွာ၏ အနောက်ဘက်တွင်ရှိသော ဗွန်ချောင်းရေများကိုသောက်သုံးရေအဖြစ် အဓိကအသုံးပြု ကြသည်။ ကျေးရွာအတွင်းတွင် ကျေးလက်ဒေသ ဖွံ့ဖြိုးတိုးတက်ဦးစီးဌာနမှ တည်ဆောက်ပေးသော ရေလှောင်ကန်တစ်ခု ရှိသည်။ ၎င်းရေလှောင်ကန်သည် နွေရာသီအချိန်တွင် သွယ်ယူထားသောရေပိုက်သည် တောမီးလောင်မိသောကြောင့် ရေမလာသည့်လ ကြိုတွေ့ရသည်။ ထို့ကြောင့် နွေရာသီချိန်တွင် ဗွန်ချောင်းသို့ ရေသွားရောက်ခပ်ယူကြရပါသည်။မိုးရာသီချိန်တွင် မိုးရွာသွန်းမှုကြောင့် ရေမသန့်ရှင်းဖြစ်၍ သောက်သုံးရေမသန့်ရှင်းမှုကြောင့် နောက်ဆက်တွဲ ဖြစ်ပေါ်လေ့ရှိသော ကျန်းမာရေးပြဿနာများ ခံစားကြရလေ့ရှိသည်။ လုံပုကျေးရွာ၏ အစိက ဝင်ငွေလုပ်ငန်းများမှာ နှမ်း နှင့် ပြောင်းအနည်းငယ် စိုက်ပျိုးပြီး ဝင်ငွေရရှိကြသည်။ မိုးကောင်း ၊သီးနှံကောင်း ၊ဈေးနှုန်းကောင်းမှသာလျှင် ဝင်ငွေများ ပိုမိုရရှိကြသည်။တစ်ခြားသော ဝင်ငွေရလုပ်ငန်းများကိုမူ လုပ်ကိုင်နိုင်ခြင်း မရှိကြပေ။ ပွဲလမ်းသဘင်ကျင်းပခြင်း၊ကျန်မားရေး ပြဿနာဖြစ်ပေါ်ချိန်၊သီးနှံများစိုက်ပျိုးခြင်း၊ပေါင်းလိုက်ခြင်း၊ရိတ်သိမ်းခြင်းအချိန်တွင် ထွက်ငွေပိုမိုများပြားပါသည်။

အရင်းအမြစ် သုံးစွဲမှု

ကျား /မ	မ	ကျား
၁။ကား	၁။ပလိုင်း	၁။ဘောလုံးကွင်း
၂။ပွန်ချောင်း		၂။ခြင်းလုံးကွင်း
၃။ သစ်တော		၃။ကိုင်းရှည်
၄။လမ်း		၄။သေနတ်
၅။တံတား		
၆။ဘုန်းကြီးကျောင်း		
၇။စာသင်ကျောင်း		
၈။တောင်ယာ		
၉။လယ်		
၁၀။နတ်စင်		
၁၁။စေတီ		
၁၂။သင်္ချိုင်း		
၁၃။ရေလှောင်ကန်		
၁၄။ဆိုင်ကယ်		
၁၅။ဖုန်း		
၁၆။နွမ်းလှည်း		
၁၇။ကျွဲ၊နွား		
၁၈။ဝက်၊ကြက်		

ပါဝင်ဆွေးနွေးသူ

ကျား - ၁၉ဦး

မ - ၁၅ဦး

မှတ်တမ်းတင်သူ

အမည် - ဦးစောမသံ

ရာထူး - လူထုစည်းရုံးရေးမှူး

အရင်းအမြစ် ထိန်းချုပ်မှု

ကျား/မ	ကျား	မ
၁။ဖုန်း	၁။ကျွဲ	
၂။ဆိုင်ကယ်	၂။နွား	
၃။ရေလှောင်ကန်	၃။သေနတ်	
၄။ကြက်၊ဝက်	၄။ကိုင်းရှည်	
၅။သချိုင်း	၅။ဘောလုံးကွင်း	
၆။စေတီ	၆။နတ်စင်	
၇။လမ်း	၇။တံတား	
၈။တောင်ယာ		
၉။စာသင်ကျောင်း		
၁၀။ပွန်ချောင်း		
၁၁။ဘုန်းကြီးကျောင်း		

ပါဝင်ဆွေးနွေးသူ

ကျား - ၁၉ဦး

မ - ၁၅ဦး

မှတ်တမ်းတင်သူ

အမည် - ဦးစောမသံ

ရာထူး - လူထုစည်းရုံးရေးမှူး

ပိုင်ဆိုင်မှုဆန်းစစ်ချက်

ကျေးရွာရှိအရင်းအမြစ်များနှင့်ပတ်သက်၍အမျိုးသား၊အမျိုးသမီးသုံးစွဲခြင်း၊ထိန်းချုပ်ခြင်းတို့ကို သုံးသပ်ရာတွင်အရင်းအမြစ်များအားလုံးသည်ကျေးရွာရှိအမျိုးသား၊အမျိုးသမီးအတူတကွသုံးစွဲကြပြီးထိန်းချုပ်ရာတွင်လည်းထိုနည်းတူပင်ဖြစ်သည်။

မိမိတို့ကျေးရွာရှိအရင်းအမြစ်များဖြစ်သောစာသင်ကျောင်း၊ဘုန်းကြီးကျောင်း၊ခန်းမဆောင်၊ရေချောင်း၊အိမ်ခြံလယ်ယာ၊တောင်ယာ၊ရေလမ်းတံတား၊လယ်ယာသုံးစက်ပစ္စည်းများ၊ကား၊ဆိုင်ကယ်၊များအပါအဝင်တစ်ပိုင်တစ်နိုင်မွေးမြူထားကြသောကြက်၊ဝက်၊ဘဲ၊နွားများအပြင်ငွေကြေးဥစ္စာများလည်းပါဝင်သည်။ လုံပုကျေးရွာ၏ အရင်းအမြစ် အသုံးပြုမှုနှင့် ထိန်းချုပ်မှုဆွေးနွေးဆန်းစစ်ချက်အရကျေးရွာ၏ အမျိုးသားများ သုံးစွဲမှုပြုသော အရင်းအမြစ်များမှာ ဘောလုံးကွင်း ၊ ကိုင်းရှည် ၊နတ်စင်တို့ဖြစ်ကြသည်။ အမျိုးသား နှင့် အမျိုးသမီးများ အတူတကွ သုံးစွဲမှုပြုသော အရင်းအမြစ်များမှာ လယ်ယာ၊ဆိုင်ကယ် ၊ကား ၊ဘုန်းကြီး ကျောင်း ၊စာသင်ကျောင်း ၊လမ်း ၊ တံတား ၊ရေလှောင်ကန် ၊ ရေချောင်း ၊TV၊ ဖုန်း၊ ဆိုလာပြားမီး ၊ ကျွဲ ၊နွား နှင့် လမ်းတို့ဖြစ်ကြသည်။ အမျိုးသမီးများ သီးသန့်အသုံးပြုသည့် အရင်းအမြစ်များ မရှိပါ။

ကျေးရွာအတွင်း လယ်ယာ၊ ကိုင်းရှည်၊ ဘောလုံးကွင်း ၊နတ်စင် ၊ ကား ၊ထော်လဂျီ ၊နွားလှည်း ၊ သေနတ် စသည်တို့သည် အမျိုးသားများကသာ အဓိက ထိန်းချုပ်ပြုပြင်ကြပါသည်။ အမျိုးသမီးနှင့် အမျိုးသား အတူတကွ ထိန်းချုပ်ကြသော အရင်းအမြစ်များမှာ ဆိုင်ကယ် ၊ဘုန်းကြီးကျောင်း ၊စာသင်ကျောင်း ၊ ရေလှောင်ကန် ၊ ရေချောင်း ၊ ဖုန်း ၊TV ၊ ဆိုလာပြား ၊ကျွဲ ၊ နွား စသည်တို့ဖြစ်ကြပါသည်။ အမျိုးသမီးများ သီးသန့် ထိန်းချုပ်မှုနှင့် သုံးစွဲမှု မရှိကြပါ။

အရင်းအမြစ်အားလုံးသည်အတူတကွသုံးစွဲခြင်းဖြစ်သဖြင့်အမျိုးသားများအနေဖြင့်အသုံးများသောပစ္စည်းတို့မှာလယ်ယာသုံးပစ္စည်းများ၊ထော်လဂျီနှင့်ကားတို့ကိုပိုမိုသုံးစွဲကြသည်။ထို့ကြောင့်ယင်းတို့ကိုပိုမိုသုံးစွဲသူကသာကျွမ်းကျင်မှုရှိသည့်အတွက်ထိုသုံးစွဲသူကသာထိန်းချုပ်ဖြစ်ကြသည်။

အခြားသောအရင်းအမြစ်များအားလုံးမှာမူအမျိုးသား၊အမျိုးသမီးအတူသုံးစွဲကြပြီးထိန်းချုပ်ရာတွင်လည်းအတူတကွထိန်းချုပ်ကြသည်။ထို့ကြောင့်အရင်းအမြစ်များအားလုံးမှာအမျိုးသား၊အမျိုးသမီးအတူသုံးစွဲကြပြီးထိန်းချုပ်ရာတွင်လည်းအတူတကွပင်ထိန်းချုပ်ကြသည်။အရင်းအမြစ်များအားလုံးမှာအမျိုးသား၊အမျိုးသမီးသုံးစွဲရမည်ထိန်းချုပ်ရမည်ဟူ၍ကန့်သတ်သုံးစွဲထားခြင်းမရှိပေ။ပိုမိုအသုံးများသွားသည့်အခြေအနေမျိုးသာရှိသဖြင့်မိမိတို့ကျေးရွာ၌အရင်းအမြစ်များနှင့်ပတ်သက်ပြီးဂယက်ထမူမျိုးများမဖြစ်ပေ။

ပင့်ကူအိမ်သုံးသပ်ခြင်းပြပုံ

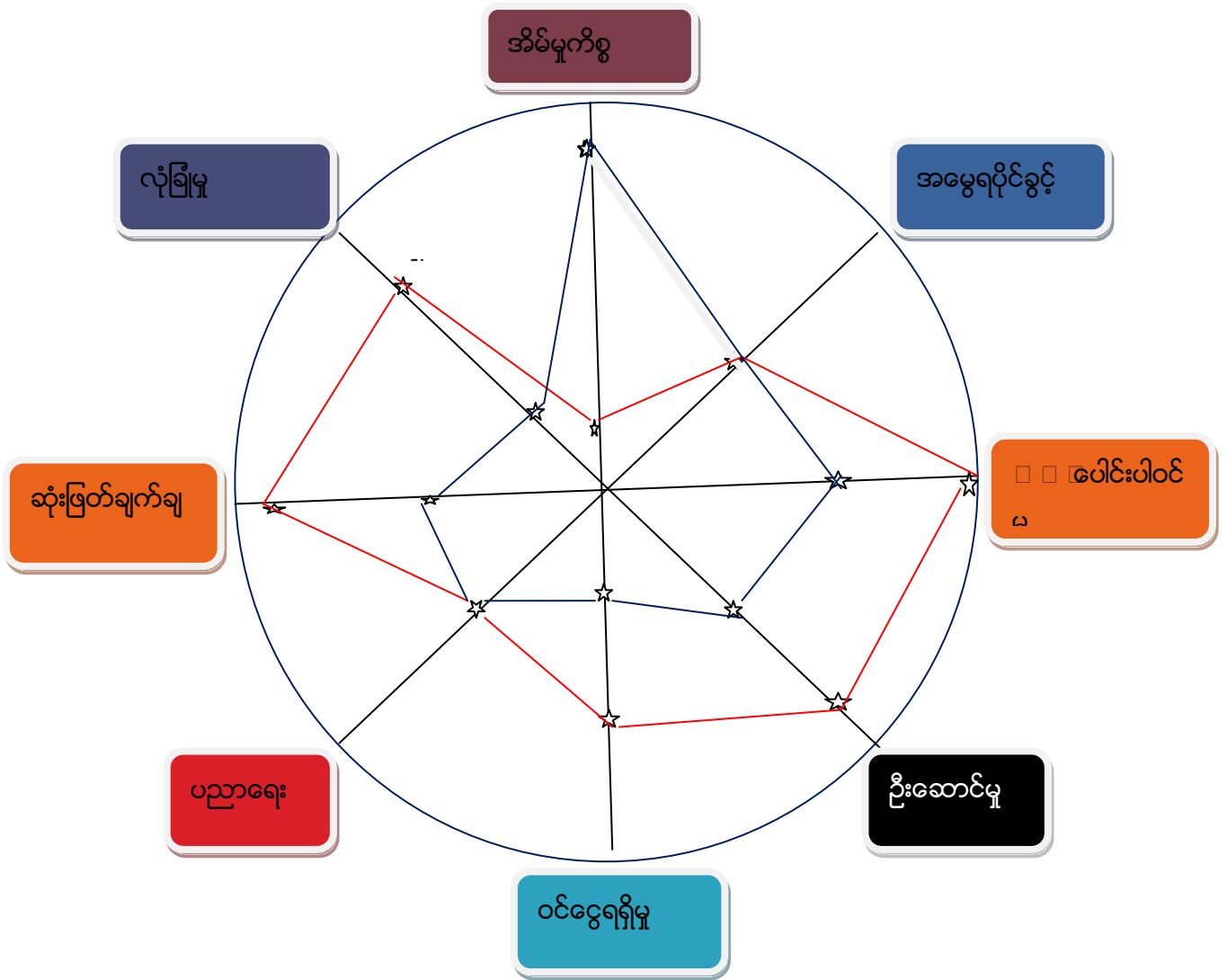

မ - အပြာရောင်

ကျား - အနီရောင်

ပါဝင်ဆွေးနွေးသူ

ကျား - ၁၉ဦး

မ - ၁၅ဦး

မှတ်တမ်းတင်သူ

အမည် - ဦးစောမသံ

ရာထူး - လူထုစည်းရုံးရေးမှူး

ပင့်ကူအိမ်သုံးသပ်ချက်

၂၀၁၉တွင် ဂျပန်နိုင်ငံ အမျိုးသမီးများအား အမျိုးသမီးများကို ပြန်လည်သုံးသပ်ဆွေးနွေးကြသည့်အခါ ကျေးရွာလူထု အမျိုးသား အမျိုးသမီး တို့မှ တိုးတက်ပြောင်းလဲလာမှုရှိမရှိကို ဆွေးနွေးခဲ့ကြပါသည်။ ယခင်နှစ် စက်ဝန်းများမှ ဆွေးနွေးခဲ့ကြသည့် အကြောင်းအရာတို့ကို အခြေခံကာ ကျေးရွာလူထု များမှ မတူညီသောအတွေးအခေါ်အယူအဆများကိုသုံးသပ်ကြည့်သောအခါ

- ❖ အိမ်မှုကိစ္စတွင် အမျိုးသားက အမျိုးသမီးထက်ပါဝင်မှု အားနည်းပြီး အမျိုးသမီးများသာ ဦးဆောင်လုပ်ကိုင်လျက်ရှိပါသည်။ အမျိုးသမီးများကသာ အိမ်မှုကိစ္စအပြည့်အဝတာဝန်ယူဆောင်ရွက်ကြလေ့ရှိပြီး အမျိုးသမီးများနေမကောင်းသည့်အချိန်နှင့် မအားလပ်သောအချိန်များတွင်သာ အမျိုးသားက အိမ်မှုကိစ္စ လုပ်ဆောင်တတ်ကြသည်။
- ❖ အမွေရပိုင်ခွင့်မှာ မိဘများက သားသမီးများကို အမွေခွဲဝေပေးရာတွင် အမျိုးသားနှင့် အမျိုးသမီး တန်းတူရပိုင်ခွင့်ရှိကြသည်။
- ❖ ဝင်ငွေရရှိမှုသည် အမျိုးသားက အမျိုးသမီးထက်ဝင်ငွေရရှိကြသည်။ အဘယ်ကြောင့်ဆိုသော် အမျိုးသားသည် အလုပ်ကြမ်းလုပ်နိုင်ခြင်းနှင့် အဝေးသို့သွားရောက်လုပ်ကိုင်နိုင်ခြင်း အလုပ်အကိုင်အခွင့်လမ်းပိုရရှိခြင်းဖြစ်သည်။ အမျိုးသမီးများသည် အိမ်မှုကိစ္စနှင့်တောင်ယာလုပ်ငန်းများတွင်သာအချိန်ကုန်လေ့ရှိကြသည်။ ပြင်ပအလုပ်အကိုင် ထိတွေ့မှု လည်းနည်းပါးပါသည်။
- ❖ လုံခြုံမှုတွင် အမျိုးသမီးများ၏ ဘဝလုံခြုံမှု နည်းပါးပြီး အမျိုးသားမှ ပိုမိုလုံခြုံမှုရှိသည်။ ပညာရေးတွင် အမျိုးသမီးနှင့်အမျိုးသားတန်းတူ သင်ယူခွင့်ရရှိကြပြီး ကျေးရွာ၌အမျိုးသားများကသာ စာတတ်မြောက် ပိုများကြသည်။
- ❖ ဆုံးဖြတ်ပိုင်ခွင့်နှင့်ဆက်စပ်သောအကြောင်းအရာများကိုဆွေးနွေးရာတွင်အမျိုးသားများ၊ အမျိုးသမီးများထက်ပိုမိုဆုံးဖြတ်ချက်ချနိုင်ကြကြောင်း၊ အကြောင်းမှာအစည်းအဝေးများအဖွဲ့အစည်းများတွင်အမျိုးသမီးများဆွေးနွေးဆုံးဖြတ်မှုအားနည်းသည်။ ဆွေးနွေးလိုသော်လည်းမိမိတို့ ဆွေးနွေးမည့်အချက်များအမှားအယွင်းဖြစ်သွားမည်ကိုစိုးရိမ်ခြင်း၊ မိမိတို့ ဆွေးနွေးခြင်းကြောင့်အခြားသူစိတ်အနှောင့်အယှက်ဖြစ်မည်ကိုစိုးရိမ်ခြင်း၊ အားငယ်ခြင်း၊ မိမိကိုယ်ကိုယ့်ကြည်မှုမရှိခြင်းများအပြင်အစည်းအဝေးများတွင်အမျိုးသားများသာဦးဆောင်ပြောတတ်လေ့ရှိသဖြင့်မိမိတို့ အမျိုးသမီးများမှ ဝင်ရောက်ဆွေးနွေးခြင်းဖြင့်အမျိုးသားများ၏ပြစ်တင်ဝေဖန်မှုတို့ကိုမလိုလားခြင်းများကြောင့် အမျိုးသမီးများဆွေးနွေးဆုံးဖြတ်မှုအားနည်းနေရခြင်းဖြစ်သည်။ ထို့ပြင်အမျိုးသမီးများသည်အမျိုးသားများကိုဦးစားပေးဆုံးဖြတ်ချက်ချခိုင်းလေ့ရှိပြီးမိမိတို့ အမျိုးသမီးများအနေဖြင့်အမျိုးသားများကိုကျော်လွန်၍ဆုံးဖြတ်မှုများမပြုလုပ်ဝံ့ကြပါ။ အမျိုးသားများကိုဦးထိပ်ထားကြသည့်ရေးအယူအဆများရှိနေသည့်အတွက်ကြောင့်သာဦးစားပေးဆုံးဖြတ်ခွင့်ပေးကြသဖြင့်အမျိုးသားများ ဆုံးဖြတ်ပိုင်ခွင့်တွင်ပိုရှိသလိုဖြစ် သွားရခြင်းဖြစ်သည်။ သို့အတွက်ကြောင့်ဆုံးဖြတ်ပိုင်ခွင့်တွင် အမျိုးသားများကိုလေးစားရုံသေသောအနေဖြင့်သာဦးစားပေးဆုံးဖြတ်မှုပေးကြခြင်းဖြစ်ပြီးယင်

ဆုံးဖြတ်မှုများသည်လည်းမှန်ကန်မှုရှိမှသာလျှင်လက်ခံကြပါသည်။ သို့သော် ကျေးရွာ၏ ဖွံ့ဖြိုးရေးလုပ်ငန်းများ (သို့မဟုတ်) ရပ်ရေး၊ရွာရေးလုပ်ငန်းများအတွက် ဆုံးဖြတ်ချက်များချမှတ်ရာတွင် အမျိုးသမီးများ၏ သဘောတူညီချက်ယူပြီး အတူတကွဆုံးဖြတ်ချက်ချလေ့ရှိသည့် အလေ့အထကောင်းတခုကိုလည်း ကျင့်သုံးလျက်ရှိပါသည်။

- ❖ ပူးပေါင်းပါဝင်မှုကိုသုံးသပ်ရာတွင်အမျိုးသား၊အမျိုးသမီးထက်ပူးပေါင်းပါဝင်မှုရှိကြပါသည်။လူမှုရေး၊ဘာသာရေးစသောအများနှင့်ဆိုင်သောလုပ်ငန်းများတွင်လုပ်ကိုင်မှုပေါ်မူတည်ကာပူးပေါင်းပါဝင်ကြသည်။
- ❖ ပညာရေးလက်လှမ်းမီမှုတွင်ယခင်အချိန်များ၌အမျိုးသားများ၊အမျိုးသမီးများထက်ကျောင်နေခွင့်ရကြသဖြင့်အသိပညာပိုမိုရှိကြသည်။ယခုခေတ်၌ပညာရေးကဏ္ဍတွင်ဦးစားပေးထောက်ပံ့လာကြပြီဖြစ်သည်။ထို့ကြောင့်မိမိတို့၏သား၊သမီးများကိုတန်းတူကျောင်နေခွင့်ပေးကြပြီဖြစ်သည်။
- ❖ ကျန်းမာရေးလက်လှမ်းမီမှုတွင်အမျိုးသမီးများ၊အမျိုးသားများထက်အသိပညာပိုမိုကြွယ်ဝသည်။အကြောင်းမှာမိမိတို့အမျိုးသမီးများသည်ကလေးများနှင့်အနီးကပ်ပိုစောင့်ရှောက်သူဖြစ်သဖြင့်အမျိုးသားများထက်ပိုသိနေကြခြင်း ဖြစ်သည်။
- ❖ ဦးဆောင်နိုင်မှုတွင်အမျိုးသားများကပိုမိုဦးဆောင်နိုင်ကြပြီးအမျိုးသမီးများသည်အမျိုးသားများကိုသာအားကိုးလိုသောစိတ်များနေခြင်းမိမိတို့ဦးဆောင်နိုင်ကြသောအကြောင်းကိစ္စများရှိသော်ငြားလည်းဦးစီးပြီးမလုပ်ဆောင်လိုကြပေ။ကျေးရွာအနေဖြင့်မိမိတို့၏ရှေးရိုးအယူအဆ၊အတွေးအခေါ်များနေထိုင်မှုပုံစံများသူတို့၏စိတ်တွင်လွှမ်းမိုးနေသေးသည်။အမျိုးသားများကသာဦးဆောင်ခွင့်ပေးအပ်ထားခြင်းမျိုးမဟုတ်ဘဲအိမ်တွင်းဖြစ်စေ၊ရပ်ရွာရေးတွင်ဖြစ်စေမှန်ကန်သောနည်းလမ်းများဖြင့်ဦးဆောင်နိုင်မည်ဆိုလျှင်အမျိုးသားသာမကအမျိုးသမီးပါဦးဆောင်ခွင့်ပေးကြကသည်။သို့သော်လည်းအမျိုးသမီးများအနေဖြင့်မိမိတို့၏အားနည်းချက်များကိုသာမြင်ကြပြီးအားသာသည့်အပိုင်းတို့ကိုမူမေ့ထားကြသည်။အမျိုးသမီးများ၏စိတ်တွင်အတားအဆီးဖြစ်နေသောအယူအဆအမှားများကိုပြုပြင်ပြောင်းလဲပေးနိုင်ရန်အတွက်အသိပညာပေးဟောပြောပွဲများမကြာခဏပြုလုပ်ပေးခြင်း၊နည်းလမ်းမကျသောအယူအဆ၊အတွေးအခေါ်များရှိပါကထိုအပေါ်သက်ရောက်မည့်ဆိုးကျိုးများကိုပညာပေးဇာတ်လမ်းဖြင့်ပြသ၍သိမြင်လာစေကာမလိုအပ်သည့်အယူအဆများကိုလည်းတဖြည်းဖြည်းပြောင်းလဲလာမည်ဖြစ်သည်။

ထို့ကြောင့်အမျိုးသမီးများ၌ရှိနေသောအဓိကစိန်ခေါ်မှုမှာမိမိတို့ကိုယ့်ကိုယ်ကိုယ့်ကြည်မှုနည်းခြင်း၊အများနှင့်သက်ဆိုင်သောတာဝန်ပေးအပ်လျှင်မိမိတို့၏အားနည်းချက်ကိုသာဖော်ထုတ်တတ်ကြသည်။ ယင်းအားနည်းချက်ကိုမည်သို့ဖျောက်ဖျက်ကြရမည်ကိုမေ့လျော့နေကြသည်။ထို့ကြောင့်သင်တန်းများကိုဆိုင်ရာဆိုင်ရာဌာနများမှပို့ချ၍အသိပညာများများရရှိလာလျှင်မိမိတို့၏အရည်အချင်းများတဖြည်းဖြည်းယုံကြည်မှုပိုရှိလာနိုင်မည်။

အဖွဲ့အစည်းချိတ်ဆက်မှု ပြပုံ(ကျေးရွာအတွင်း/အပြင်)

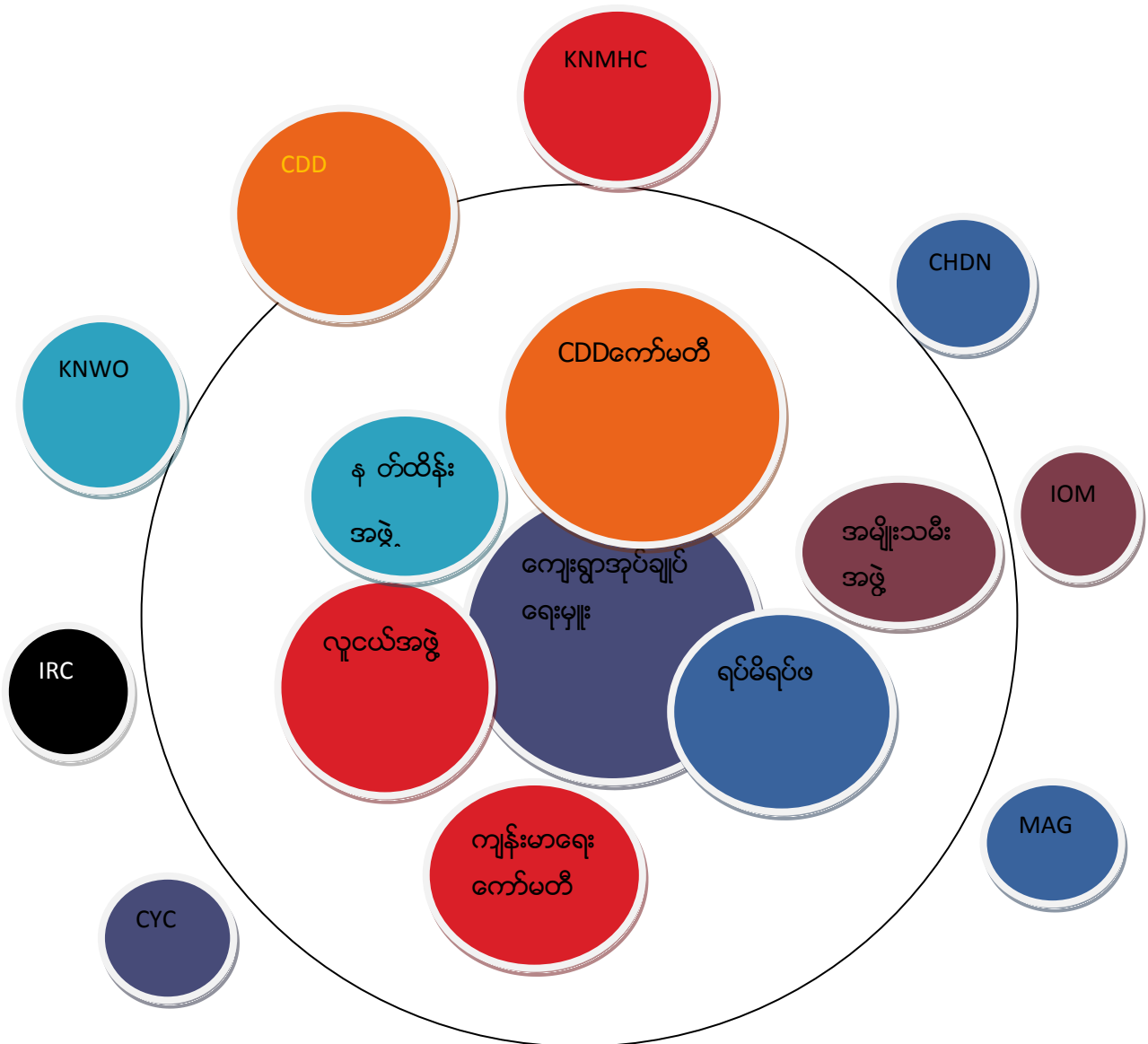

ပါဝင်ဆွေးနွေးသူ

ကျား - ၁ဦး

မ - ၁၅ဦး

မှတ်တမ်းတင်သူ

အမည် စောမသံ

ရာထူး လူထုစည်းရုံးရေးမှူး

အဖွဲ့အစည်းချိတ်ဆက်မှု သုံးသပ်ချက်

လုံပုကျေးရွာ၌ ကျေးရွာတွင် ဖြစ်ပေါ်လာနိုင်သော လူမှုရေးကိစ္စများအတွက် ကျေးရွာမှဖြစ်စေ ၊ ကျေးရွာ၏ ဖွံ့ဖြိုးရေးလုပ်ငန်းများအတွက် ပြင်ပအဖွဲ့အစည်းများမှဖြစ်စေ ဖွဲ့စည်းထားသော အဖွဲ့များ ရှိပါသည်။ ထိုအဖွဲ့အစည်းများသည် သက်ဆိုင်ရာ လုပ်ငန်းများအလိုက် အတူတကွ ဝင်ရောက်လုပ်ကိုင် ဆောင်ရွက်ခဲ့သည်။

ကျေးရွာနှင့်ချိတ်ဆက်မှုရှိနေသည့်ပြင်ပအဖွဲ့အစည်းများမှ

- ❖ KNMHC (၂၀၁၂-၂၀၁၉)နှင့် CHDN အဖွဲ့သည်လည်းကျေးရွာလူထုကို TBရောဂါပျောက်ရေး ၊ မိခင်နှင့်ကလေး အရေးပါလူနာ ငွေကြေးထောက်ပံ့ပေးခြင်း နှင့်ကျန်းမာရေးဆိုင်ရာ ဟောပြောပွဲများဆောင်ရွက်ပေးလျက်ရှိပါသည်။ Save the Children အဖွဲ့သည် ၂၀၁၄-၂၀၁၇ ခုနှစ်တွင် ငှက်ဖျားသွေးဖောက်စစ်ဆေးပေးခြင်း နှင့် ကျန်းမာရေး အသိပညာပေးခြင်း ဆောင်ရွက်သွားခဲ့ပါသည်။
- ❖ KNOW အမျိုးသမီးအဖွဲ့သည် ၂၀၁၇ခုနှစ် စတင်ဝင်ရောက်ကာ ကျေးရွာ အမျိုးသမီးများအတွက် စွမ်းဆောင်ရည်မြှင့်တင်တန်း၊ အမျိုးသမီးများ၏အခွင့်အရေးကိစ္စရပ်များကိုဆောင်ရွက်ပေးနေပါသည်။ (I RC) အဖွဲ့သည် ၂၀၁၃ ခုနှစ် စတင် ဝင်ရောက်ကာ ၂၀၁၄ ခုနှစ် စီမံကိန်းပြီးဆုံး၍ ကျေးရွာအတွက် ရေပိုက်သွယ်တန်းခြင်းနှင့် ရေလှောင်ကန် လုပ်ငန်းကို ဆောင်ရွက်သွားခဲ့ပါသည်။
- ❖ IOM အဖွဲ့သည် ကျေးရွာလူထုများကို ငှက်ဖျားသွေးဖောက်စစ်ဆေးပေးခြင်း ၊ ခြင်ထောင်များ ထောက်ပံ့ပေးခြင်း၊ စသည်တို့ကို ဆောင်ရွက်ပေးလျက်ရှိပါသည်။ (MAG)မိုင်းအဖွဲ့သည်လည်း ကျေးရွာလူထုများကို မိုင်းအန္တရာယ် ကင်းရှင်းရေးနှင့် မိုင်းအသိပညာပေးခြင်း ဟောပြောပွဲများကို ဆောင်ရွက်ပေးလျက်ရှိပါသည်။ KNPPနယ်လှည့် ဆေးကုကျန်းမာရေးအဖွဲ့သည်လည်း (၃)လတစ်ကြိမ် ကျေးရွာသို့လာရောက်ကာ ဆေးကုသပေးလျက် ရှိကြပါသည်။
- ❖ “CDD”ခေါ်လူထုစီမံကိန်းအဖွဲ့သည်လည်းကျေးရွာရှိအမှန်တကယ်လိုအပ်နေသည့်ဖွံ့ဖြိုးရေး လုပ်ငန်းများအကောင်အထည်ဖော်နိုင်ရန်ကူညီထောက်ပံ့ပေးပြီးကျေးရွာစီထောက်ကော်မတီ နှင့်အုပ်ချုပ်ရေးမှူးများကိုရှေ့လျှောက်ကာအခြေခံလမ်း၊ တံတား၊ အဆောက်အအုံများရေပေးရေး လုပ်ငန်းများကိုပံ့ပိုးပေးသည်။ လူထုဗဟိုပြုစီမံကိန်းသည် ကျေးရွာအခြေခံ အဆောက်အအုံများကို ကျေးရွာလူထုကိုယ်တိုင် ဦးဆောင် ဆောင်ရွက် တတ်လာစေရန်ဆောင်ရွက်ပေးသောအဖွဲ့အစည်းဖြစ်ပြီး မူလတန်းစာသင်ကျောင်းပြုပြင်ခြင်းလုပ်ငန်းကို (၂၀၁၇)ခုနှစ်တွင် ဆောင်ရွက် ပြီးစီးခဲ့ပါသည်။ ၂၀၁၉ ခုနှစ်လည်း ကျေးရွာခန်းမဆောင်အသစ် တစ်ဆောင် ဆောင်ရွက် ပြီးစီးခဲ့ပါသည်။
- ❖ ကျေးလက်ဒေသဖွံ့ဖြိုးတိုးတက်ရေးဦးစီးဌာန မှ ၂၀၁၄-၂၀၁၅ ခုနှစ်တွင် ကျေးရွာအလယ်၌ ရေလှောင်ကန်တစ်လုံး တည်ဆောက်ပေးခဲ့သည်။ CYC အဖွဲ့သည် ၂၀၁၅-၂၀၁၈ ခုနှစ်

ကျေးရွာအတွင်း လူငယ်မောင်မယ်များအခွင့်အရေးနှင့် လူငယ်စွမ်းဆောင်ရည်မြှင့်တင်တန်း စသည်တို့ကိုဆောင်ရွက်ပေးခဲ့ပါသည်။

ကျေးရွာတွင်း၌ရှိနေသောအဖွဲ့အစည်းများမှ

- ❖ လုံပုကျေးရွာတွင် ကျေးရွာအုပ်ချုပ်ရေးမှူး၊ လူငယ်အဖွဲ့၊ ဂေါပကအဖွဲ့ ၊ ရပ်မိရပ်ဖ၊ ရွာနတ်ထိန်းအဖွဲ့ ၊ လူထုဗဟိုပြုစီမံကိန်း ၊ ကျန်းမာရေးကော်မတီအဖွဲ့၊ကျောင်းကော်မတီ၊ စသည့် ကျေးရွာအတွင်း အဖွဲ့အစည်းများရှိပါသည်။ ကျေးရွာ အုပ်ချုပ်ရေးမှူးနှင့်အဖွဲ့သည် ကျေးရွာဖွံ့ဖြိုးရေးလုပ်ငန်းအတွက် ပြင်ပ အဖွဲ့အစည်းတို့နှင့် အဓိက ချိတ်ဆက်ဆောင်ရွက်သည့် အဖွဲ့ဖြစ်ပါသည်။ လူငယ်အဖွဲ့ ၊ဂေါပက အဖွဲ့၊ ရပ်မိရပ်ဖအဖွဲ့ တို့သည် ကျေးရွာဖွံ့ဖြိုးရေး လုပ်ငန်းများ၊လူမှုရေးလုပ်ငန်းများ၊ သာရေးနာရေး ကိစ္စများ အဓိက ပါဝင်ဆောင်ရွက်သော အဖွဲ့များ ဖြစ်ကြပါသည်။
- ❖ ကျန်းမာရေးကော်မတီသည်ရာသီအလိုက်ဖြစ်ပေါ်တတ်သောရောဂါ၊အရေးပေါ်ဖြစ်ပေါ်လာနိုင် သည့်ရောဂါများတွေ့ရှိပါကသက်ဆိုင်ရာကျန်းမာရေးဌာနနှင့်ချိတ်ဆက်ပေးရသည်။
- ❖ ပညာရေးကော်မတီသည်နှစ်စဉ်ကလေးများ၏ပညာရေးထူးချွန်မှုအလိုက်ဆုချပေးသည်။ပညာ ရေးတွင်ထောက်ပံ့နိုင်ရန်ရန်ပုံငွေရှာဖွေထူထောင်ပေးသည်။ကလေးများ၏ပညာရေးစွမ်းရည်မျှ ဘးဖွံ့ဖြိုးလာစေရန်မြှင့်တင်ပေးခြင်းဖြစ်သည်။
- ❖ ဘာသာရေးကော်မတီသည်ဘာသာလေ့ကျင့်ဝတ်ဆိုင်ရာများကိုနွေရာသီအားလပ်ရပ်များတွင် သင်ကြားပေးသည်။ဓမ္မစကားများမရှိသည့်အတွက်ကြောင့် ကလေးများ လိမ္မာရေးခြားရှိစေရန်ကိုယ်ထူကိုယ်ထဆောင်ရွက်နေကြခြင်းဖြစ်သည်။ဘာသာရေးအတွက် လည်းရန်ပုံငွေရှာဖွေထူထောင်လျက်ရှိသည်။
- ❖ စီထောက်ကော်မတီသည်ကျေးရွာလူထုကိုယ်စားဖွံ့ဖြိုးရေးလုပ်ငန်းများတွင်ဦးဆောင်ကာစီမံ ဆောင်ရွက်ပေးသည်။ကျေးရွာအုပ်ချုပ်ရေးမှူးသည်ရပ်ရွာအတွင်းရှိလူမှုရေး၊ဘာသာရေးကိစ္စ ရပ်များအပြင်ဖြစ်ပေါ်လာသည့်ပြဿနာကိစ္စရပ်များကိုတာဝန်ယူကာဦးဆောင်ဆောင်ရွက်ပေး ပြီးလိုအပ်ပါကဌာနဆိုင်ရာများနှင့်ချိတ်ဆက်ပေးသည်။

ကျေးရွာစီ/ထောက်ကော်မတီဖွဲ့စည်းပုံဇယား

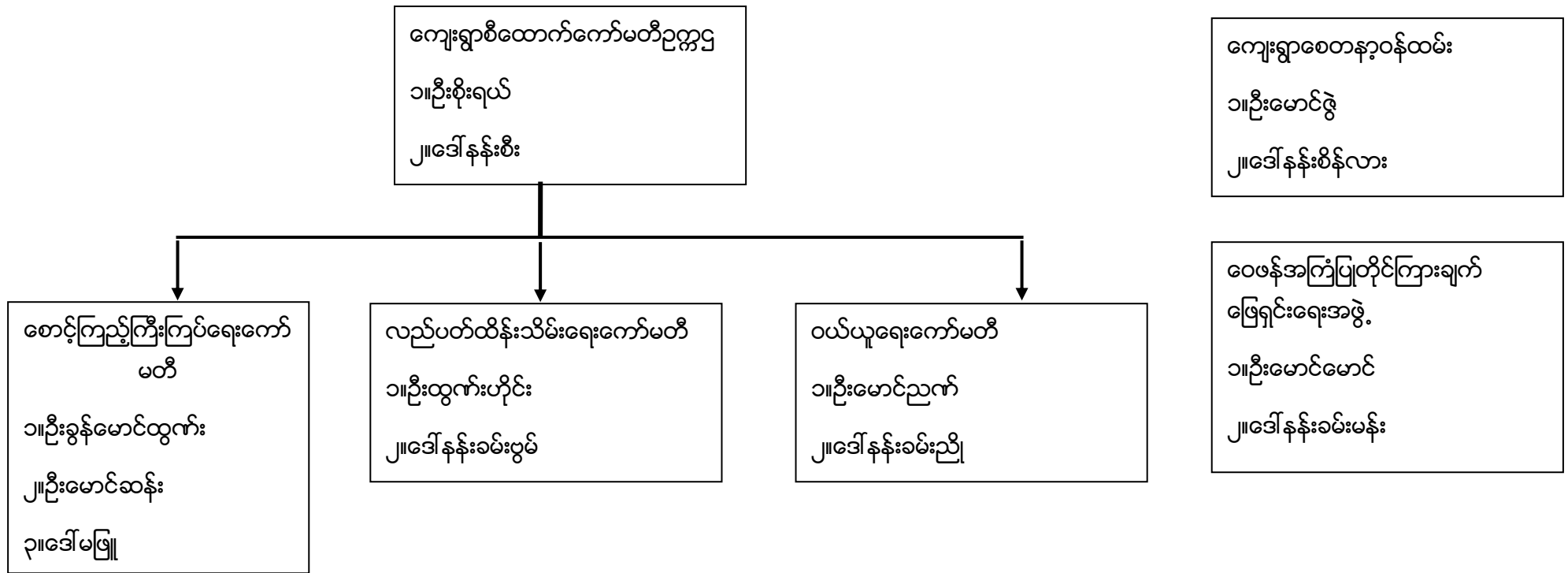

ပါဝင်ဆွေးနွေးသူ

ကျား- ၁ဦး

မ - ၁၅ဦး

မှတ်တမ်းတင်သူ

အမည် ဦးစောမသဲ

ရာထူး လူထုစည်းရုံးရေးမှူး

ငွေစာရင်းကိုင်
၁။ဦးခွန်ထွန်းဆန်း

ကျေးရွာအုပ်စုစီထောက်ကော်မတီဖွဲ့စည်းပုံဇယား

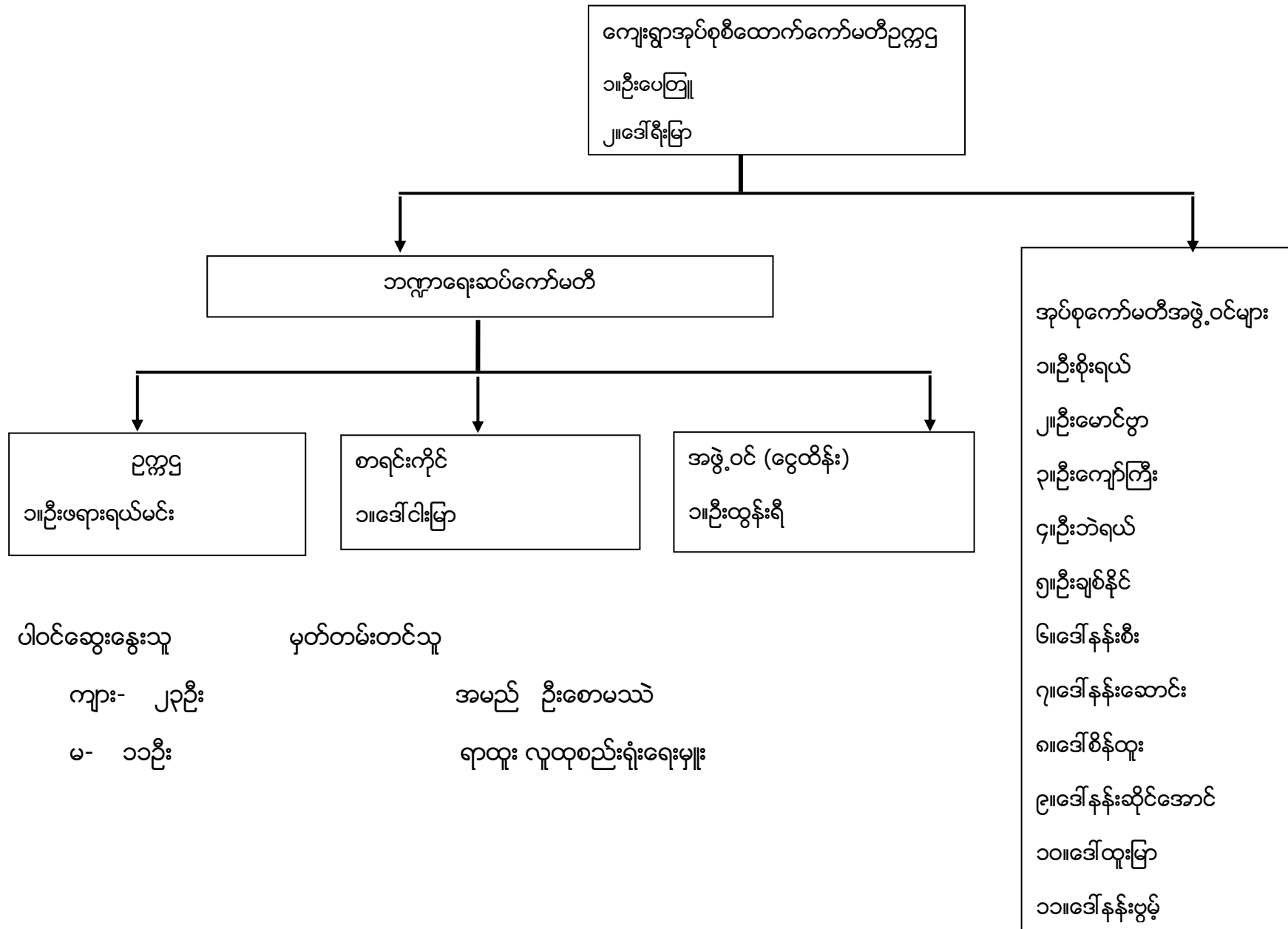

ပါဝင်ဆွေးနွေးသူ
 ကျား- ၂၃ဦး
 မ- ၁၁ဦး

မှတ်တမ်းတင်သူ
 အမည် ဦးစောမသဲ
 ရာထူး လူထုစည်းရုံးရေးမှူး

ပုံစံ - ၈ - ၁ ကျေးရွာအခြေခံအဖွဲ့အစည်း (Form PC 1)

လက်ရွှေ့စာရွက်စာတမ်းများကို ပထမဆုံးမိတ်ဆက်ခေါ်ယူပြီးနောက် အောက်ဖော်ပြပါအတိုင်း လူထုစည်းရုံးရေးအဖွဲ့သည် ကျေးရွာ
 ဝေမျှပေးဆောင်ရွက်ပေးရန်အတွက် အဖွဲ့ဝင်များကို ဝေမျှပေးရန်အတွက် ဝေမျှပေးရန်အတွက် ဝေမျှပေးရန်အတွက် ဝေမျှပေးရန်အတွက်
 ဝေမျှပေးရန်အတွက် ဝေမျှပေးရန်အတွက် ဝေမျှပေးရန်အတွက် ဝေမျှပေးရန်အတွက် ဝေမျှပေးရန်အတွက် ဝေမျှပေးရန်အတွက်
 ဝေမျှပေးရန်အတွက် ဝေမျှပေးရန်အတွက် ဝေမျှပေးရန်အတွက် ဝေမျှပေးရန်အတွက် ဝေမျှပေးရန်အတွက် ဝေမျှပေးရန်အတွက်
 ဝေမျှပေးရန်အတွက် ဝေမျှပေးရန်အတွက် ဝေမျှပေးရန်အတွက် ဝေမျှပေးရန်အတွက် ဝေမျှပေးရန်အတွက် ဝေမျှပေးရန်အတွက်

ကျေးရွာအခြေခံအဖွဲ့အစည်း နံပါတ်	ကျေးရွာအခြေခံအဖွဲ့အစည်း နံပါတ်	လူထုစည်းရုံးရေးအဖွဲ့အစည်း နံပါတ်
၇၂၆၅၆၅		၇၂၆၅၆၅၆
ပြည်နယ်တိုင်းအသင်းကြီး နံပါတ်	ပြည်နယ် နံပါတ်	ကျေးရွာအဖွဲ့ နံပါတ်
၇၂၆၅၆၅	၇၂၆၅၆၅	၇၂၆၅

လူမျိုးစု	အိမ်ထောင်စုအရေအတွက်	ကိုးကွယ်သည့်ဘာသာ	အိမ်ထောင်စုအရေအတွက်
လူမျိုးစု (၁) ဟိန္ဒူ	၃၉	ဘာသာ(၁) ဟိန္ဒူ	၃၉
လူမျိုးစု (၂) -----		ဘာသာ(၂) -----	
လူမျိုးစု (၃) -----		ဘာသာ(၃) -----	
လူမျိုးစုစု -----		ဘာသာစု -----	
အခြား			
	အရေအတွက်		
ပညာရေးအဆင့်	၃		
သက်ကြီးရွယ်အိုများ (၆၅ နှစ် နှင့် အထက်)	၇		
စစ်ဘေးဒုက္ခသည်			
	အမျိုးသား(အရေအတွက်)	အမျိုးသမီး(အရေအတွက်)	စုစုပေါင်းအရေအတွက်
လူဦးရေ	၁၁၀	၁၀၄	၂၁၄
လူမျိုးစု (၁) -----			
လူမျိုးစု (၂) -----			
လူမျိုးစု (၃) -----			
အခြား			
အိမ်ထောင်စုဦးရေ			

(၁) အခြေခံအောက်အဖွဲ့ အသုံးအဆောင်များ

စာသင်ကျောင်း	အမှတ် ဩမ်ပါ	ကျွန်းအစု	အမှတ် ဩမ်ပါ	ဘာသာရေးအောက် အဖွဲ့များ	အမှတ် ဩမ်ပါ
အထက်တန်းကျောင်း	<input type="checkbox"/>	ဆေးရုံ	<input type="checkbox"/>	ဝေတီ	<input checked="" type="checkbox"/>
အလယ်တန်းကျောင်း	<input type="checkbox"/>	ကျွန်းအစုဌာန	<input type="checkbox"/>	ဘုန်းကြီးကျောင်း	<input checked="" type="checkbox"/>
မူလတန်းကျောင်း	<input checked="" type="checkbox"/>	ကျွန်းအစုဌာနခွဲ	<input type="checkbox"/>	ဟိန္ဒူဘုရားကျောင်း	<input type="checkbox"/>
မှိုကြီးကျောင်း	<input type="checkbox"/>	ဆေးအေးခန်း	<input type="checkbox"/>	ခရစ်ယာန်ကျောင်း	<input type="checkbox"/>
အခြား	<input type="checkbox"/>	အခြား	<input type="checkbox"/>	ဇလီ	<input type="checkbox"/>
				အခြား	<input type="checkbox"/>
မှတ်စုတ်		မှတ်စုတ်		မှတ်စုတ်	

(၁) ကျွမ်းကျင်သူများမှတ်တမ်း (ဝေအဖွဲ့တွင်နေထိုင်သော သို့မဟုတ် အခြားအဖွဲ့မှလာရောက်သော ကျွမ်းကျင်သူများ)

(၁) စာသင်ကျောင်း		(၂) ကျွန်းအစု			(၃) လက်မှုညာရှင်		
	ရွာတွင်နေ ထိုင်သူ	အခြားရွာမှ လာသူ		ရွာတွင်နေ ထိုင်သူ	အခြား ရွာမှ လာသူ	ရွာတွင် နေထိုင်သူ	အခြားရွာ မှလာသူ
မူလတန်းကြီးဆရာ/မ	<input type="checkbox"/>	<input checked="" type="checkbox"/>	ဆရာဝန်	<input type="checkbox"/>	<input type="checkbox"/>	လက်သမား	<input checked="" type="checkbox"/>
အထက်တန်းကြီးဆရာ/မ	<input type="checkbox"/>	<input type="checkbox"/>	လက်ထောက် ကျွန်းအစုမှူး	<input type="checkbox"/>	<input type="checkbox"/>	ပန်းချီ	<input checked="" type="checkbox"/>
အလယ်တန်းကြီးဆရာ/မ	<input type="checkbox"/>	<input type="checkbox"/>	အဖွဲ့သစ်ကျွန်းအစု ဆရာမ	<input type="checkbox"/>	<input type="checkbox"/>	လွှဲစစ်ကျွမ်းကျင် မီးသမား	<input type="checkbox"/>
မှိုကြီးဆရာ/မ	<input type="checkbox"/>	<input type="checkbox"/>	သားဖွားဆရာမ	<input type="checkbox"/>	<input type="checkbox"/>	ခရိုက်သွယ်သူ	<input type="checkbox"/>
အခြား	<input type="checkbox"/>	<input type="checkbox"/>	ပြည်သူ့ကျွန်းအစုလုပ်သား	<input type="checkbox"/>	<input type="checkbox"/>	စက်ပြင်ဆရာ	<input type="checkbox"/>
မှတ်စုတ်			မှတ်စုတ်			မှတ်စုတ်	

(၁၁) ဝေအဖွဲ့သို့ ရောက်ရှိနိုင်သည့် လမ်းအခြေအနေ / ဝေအဖွဲ့တစ်ရွာသည် ၎င်း၏ ဝေအဖွဲ့အုပ်စုနှင့် ဆက်သွယ်ထားသော လမ်းအခြေအနေ (အောက်ပါတို့ကို ဝိုင်းပါ)

- ကျောက်ကြမ်းလမ်း: ကတ္တရာလမ်း
- ကျောက်ခင်းလမ်း: မြေသားလမ်း
- ကျွန်းကရစ်လမ်း: _____
- လှသွားလမ်း: _____
- မော်တော်ဆိုင်ကယ်လမ်း: _____
- အခြား: _____

(င) ကျေးရွာဖွံ့ဖြိုးမှုစီမံခန့်ခွဲရေး

ပိုင်ပါ

(၁) လူထုဝန်ထမ်းဆောင်မှုပေးရန်အတွက် ဤကျေးရွာတွင် ကျေးရွာဖွံ့ဖြိုးမှု စီမံခန့်ခွဲရေးရုံးရှိပါသလား?

ရှိပါသည်/မရှိပါ/မသိပါ

(၂) ရှိပါလျှင် ဤစီမံခန့်ခွဲရေးရုံးကို မည်သည့် ရက်တွင် ပြင်ဆင်ခဲ့ပါသနည်း?

နှစ်-----/မသိပါ

(၃) ဤစီမံခန့်ခွဲရေးရုံး ဖွဲ့စည်းမှုအတည်ပြုခဲ့ပါသလား?

ပြုခဲ့ပါသည်/မပြုခဲ့ပါ /မသိပါ

(စ) ဝန်ထမ်းအဖွဲ့အစည်း

(၁) ဤကျေးရွာ၏ ဝန်ထမ်းအဖွဲ့အစည်းကို မည်သည့် ဝန်ထမ်းအဖွဲ့က ဖွဲ့စည်းခဲ့သနည်း?

မိုင် ၅၇ မိုင် / မသိပါ

(၂) ဤကျေးရွာမှ ဝန်ထမ်းအဖွဲ့အစည်းကို ဖွဲ့စည်းရာတွင် ကြားဖြင့် သည့် အဖွဲ့အစည်း

ခြောက်သွေ့ ရာသီတွင် ကြားဖြင့် ----- ၄ နှစ် ----- ထောက်လှမ်း/မော်တော်ဆိုင်ကယ်/ခြေလှမ်း/လား/မော်တော်ဘုတ်/ အခြား -----

မိုးရာသီတွင် ကြားဖြင့် ----- ၆ နှစ် ----- ထောက်လှမ်း/မော်တော်ဆိုင်ကယ်/ခြေလှမ်း/လား/မော်တော်ဘုတ်/ အခြား -----

(ဆ) ဝန်ထမ်းအဖွဲ့အစည်း

ဤကျေးရွာတွင် ဝန်ထမ်းအဖွဲ့အစည်းကို သဘာဝအားဖြင့် ဖွဲ့စည်းခဲ့ပါသလား။

မရှိပါ ✓ ရှိပါသည် ရှိလျှင် ဝန်ထမ်းအဖွဲ့အစည်း ဖွဲ့စည်းပုံကို ဖော်ပြပါ။ (၂၀၀၈)

(ဇ) ကျေးရွာတွင် ဖွဲ့စည်းထားသော အဖွဲ့အစည်းများ

လူထုဝန်ထမ်းဆောင်မှုပေးရန်အတွက် ဤကျေးရွာတွင် ကျေးရွာဖွံ့ဖြိုးရေးအဖွဲ့အစည်း အဖွဲ့အစည်း (သို့) ရွာသားများကိုယ်တိုင် (သို့) စီမံခန့်ခွဲရေးအဖွဲ့ ဖွဲ့စည်းထားသည့် အဖွဲ့အစည်းများ ရှိပါသလား။

(၁) ကျေးရွာအဖွဲ့အစည်း

(၂) ကျေးရွာအဖွဲ့အစည်း

(ဈ) အထွေထွေအဖွဲ့အစည်း ဦးစီးဌာန (GAD) မှ မှတ်တမ်းတင်ထားခြင်း

ဤကျေးရွာသည် အထွေထွေအဖွဲ့အစည်း ဦးစီးဌာန (GAD) မှ မှတ်တမ်းတင်ထားမှု ရှိပါသလား။

မရှိပါ ✓ ရှိပါသည်

ကျေးရွာအဖွဲ့အစည်း

အမည် ဦးစိုးစောင့်

လက်မှတ် ၀၄.၅.၂၀.၂၀၁၇

လူထုဝန်ထမ်းဆောင်ရေးအဖွဲ့

အမည် ဦးစောင့်

လက်မှတ် ၀၄.၅.၂၀.၂၀၁၇

ပုံစံ - ၀-၂ - စီမံကိန်းစက်ဝန်းဆန်းစစ်ရေး (PC 2)

လမ်းညွှန်ခွဲစား၊ သက်ဆိုင်ရာလူထုစည်ပင်ရေး/လက်ထောက်နည်းပညာရေး/စီမံကိန်းစက်ဝန်းဆန်းစစ်ရေးတပ်ဖွဲ့/စီမံကိန်းအဖွဲ့နှင့် ကျေးဇူးတင်စာတိုက် ဤပုံစံဖြင့်တင်ပြရမည်။									
စည်ပင်ရေး/လက်ထောက်နည်းပညာရေးဝန်ထမ်း အမည် - <u>ဦးစောမာသာ</u> ၊ <u>ဦးစောအယ်ဒဂျီ</u> ။									
နေ့စွဲ ၃.၂၀.၂၀၁၇			စက်ဝန်းဆန်းစစ်ခြင်း = စက်ဝန်း(၁) = စက်ဝန်း(၂) = စက်ဝန်း(၃) ၂/စက်ဝန်း(၄)						
ပြည်နယ်/တိုင်း ကျေးရွာ	မြို့နယ် ကျေးရွာ	ကျေးရွာအုပ်စု တိုင်းရင်း	ကျေးရွာ ကျေးရွာ						
စီမံကိန်းဆောင်ရွက်မှုအဆင့်များ	နေ့စွဲ		အစဉ်အစားလက်ထောက်လုပ်ဆောင်မှုအဆင့်များ						
	စတင်သည့် နေ့	ပြီးဆုံး သည့်နေ့	အချိန်အား အထွက်	အချိန်အား အထွက်	အိမ်ထောင်စု အရေအတွက်	လူမှုစီးပွားလက်ထောက်မှု အထွက်နှင့် လူမှုစီးပွားအဆင့်	အိမ်ထောင်စု အရေအတွက်	အိမ်ထောင်စု အရေအတွက်	
၁။ ကျေးရွာစီမံကိန်း စိတ်ဆက်အစဉ်အစား	၂.၁၀.၁၇	၂.၁၀.၁၇	၁၇	၁၅	၃၄	၀၄၇၀၆	၁	၃၄	၃၄
၂။ ကျေးရွာခွဲ မြို့နယ် စီမံကိန်းဆောင်ရွက်ခြင်း အစဉ်အစား	၂.၁၀.၁၇	၂.၁၀.၁၇	၁၇	၁၅	၃၄	၀၄၇၀၆	၁	၃၄	၃၄
၃။ ကျေးရွာအုပ်စု လုပ်ငန်းဆုံး ခြေစာရွက်ချ သည့်အစဉ်အစား	၂၅.၁၀.၁၇	၂၅.၁၀.၁၇	၂၅	၁၁	၃၄	ကျေးရွာ ၀၄၇၀၆ ၂၅.၁၇	၁	၃၄	၃၄
၄။ မြို့နယ်အဆင့်စီမံကိန်းဆောင်ရွက်မှုနှင့် အကောင်အထည်ဖော်ရေးအကောင်အထည်ဖော် စီမံကိန်း ဆုံးသက်မှုအစဉ်အစား	၁၇.၁၂.၁၇	၁၇.၁၂.၁၇	မရှိ	မရှိ	မရှိ	မရှိ			
၅။ မြို့နယ် စီမံကိန်းဆောင်ရွက်မှုနှင့်အကောင် အထည်ဖော်ရေးအကောင်အထည်ဖော်ရေးအကောင်အထည်ဖော် ရွာသို့ အသိပေးအကြောင်းကြားသည့်အစဉ်အစား							၁		

ပထမနှစ်စက်ဝန်း ကျေးရွာဖွံ့ဖြိုးရေးဦးစားပေးအစီအစဉ်

ပုံစံ - ၀ - ၃ ကျေးရွာဖွံ့ဖြိုးရေး ဦးစားပေးအစီအစဉ် (Form PC 3)

အဆင့်(၃) ကျေးရွာမှိုက်မှန်းချက်အစည်းအဝေး ပြီးဆုံးသောအခါ ကျေးရွာစီမံကိန်း
 စက်ဝန်းအား အမှတ်ခြစ်ပါ (✓) ၎င်း စက်ဝန်း(၁)
 စက်ဝန်း(၂) စက်ဝန်း(၃) စက်ဝန်း(၄)

၂-၂-၂၀၁၇

ကျေးရွာအုပ်စု ငါးလှ ကျေးရွာ ဗဟို

အခါအခါအစားအဆိုးများအားလုံးပေးခြင်း - ယခုလက်ရှိအခြေအနေတွင် ဤကျေးရွာဖွံ့ဖြိုးတိုးတက်ရေးအတွက်
 အခါအခါအစားအဆိုးများသည် မည်သည်များဖြစ်ပါသည်။ (အမျိုးသား/သမီး အနည်းဆုံးအခါအခါ ၅ ခုစီဖော်ပြပါ)

အမျိုးသမီး အဖွဲ့မှတင်ပြသောအခါအခါအစားအဆိုးများ	အမျိုးသမီး အဖွဲ့မှတင်ပြသောအခါအခါအစားအဆိုးများ
လမ်းပန်းဆက်သွယ်ရေးအခါအခါ	၁ လမ်းပန်းဆက်သွယ်ရေး အခါအခါ
မီးဖိုချိန်	၂ ဆေးခန်း ဖွဲ့စည်းရေး
ဆေးပေးခန်း	၃ ကစားရုံ
လမ်းပန်းဆက်သွယ်ရေးအခါအခါ	၄ မီးဖိုချိန်
ပျံ့နှံ့ရေး	၅ ကစားရုံ
အခြားအခါအခါ	၆ လမ်းပန်းဆက်သွယ်ရေး

စက်ဝန်း(၅) နှစ်အတွင်း ကျေးရွာဖွံ့ဖြိုးရေး မှိုက်မှန်းချက်များအား တင်ပြပါ။

အမျိုးသမီး အဖွဲ့မှတင်ပြသောအခါအခါအစားအဆိုးများ	အမျိုးသမီး အဖွဲ့မှတင်ပြသောအခါအခါအစားအဆိုးများ
လမ်းပန်းဆက်သွယ်ရေးအခါအခါ	၁ လမ်းပန်းဆက်သွယ်ရေး အခါအခါ
ဆေးပေးခန်း	၂ ဆေးခန်း
ပျံ့နှံ့ရေး	၃ မီးဖိုချိန်
ပျံ့နှံ့ရေး	၄ ကစားရုံ
ပျံ့နှံ့ရေး	၅ မီးဖိုချိန်
အခြားအခါအခါ	၆ လမ်းပန်းဆက်သွယ်ရေး

စက်ဝန်း(၄) နှစ်အတွက် အကျုံးဝင်သော ဦးစားပေး ဖွံ့ဖြိုးတိုးတက်မှု လုပ်ငန်း အစီအစဉ်များအားဖော်ပြပါ။

ကျေးရွာအတွက် ဦးစားပေး ဖွံ့ဖြိုးတိုးတက်မှု လုပ်ငန်းစဉ်များ	အဆိုပြုသူ (အမျိုးသားများ/ အမျိုးသမီးများ/ အမျိုးသမီး)	ခန့်မှန်းကုန်ကျ ဝရိတ်	အကျိုးခံစားခွင့်ရှိသူ ခန့်မှန်းခြေ အရေအတွက်
ဆေးပေးခန်း	၆	၁၀၀ - ၂၀၀	၁၀၀ ဦး
ပျံ့နှံ့ရေး	၇+၆	၁၀၀ - ၂၀၀	၁၀၀ ဦး
ကျေးရွာအုပ်စု	၇+၆	၁၀၀ - ၂၀၀	၁၀၀ ဦး
ကျေးရွာအုပ်စု	၆	၁၀၀ - ၂၀၀	၁၀၀ ဦး
ကျေးရွာအုပ်စု	၇	၁၀၀ - ၂၀၀	၁၀၀ ဦး
ကျေးရွာအုပ်စု	၆	၁၀၀ - ၂၀၀	၁၀၀ ဦး
ကျေးရွာအုပ်စု	၇+၆	၁၀၀ - ၂၀၀	၁၀၀ ဦး
ကျေးရွာအုပ်စု	၇	၁၀၀ - ၂၀၀	၁၀၀ ဦး

အသုံးပြုသူအမည်

ဖုန်းနံပါတ်

အိမ်လိပ်စာ

အသုံးပြုသူအမည်

ဖုန်းနံပါတ်

အိမ်လိပ်စာ

အသုံးပြုသူအမည် (၄) နှစ်အတွက် အကျိုးမဝင်သော ဦးစားပေး ဖွံ့ဖြိုးတိုးတက်မှု လုပ်ငန်း အစီအစဉ်များအားဖော်ပြပါ။

အဆင့်	ကျေးရွာအတွက် ဦးစားပေး ဖွံ့ဖြိုးတိုးတက်မှု လုပ်ငန်းစဉ်များ	အဆိုပြုသူ (အမျိုးသားများ/ အမျိုးသမီးများ/အမျိုးသား+ အမျိုးသမီး)	အခန်းကဏ္ဍ
၁			
၂			
၃			
၄			
၅			

ခေါင်းဆောင်၊ ကျေးရွာအစည်းအဝေးအဖွဲ့ဝင်အဖြစ် အတည်ပြုသည်။

အမည် ဦးစိုးမောင်မောင် လက်မှတ် _____ နေ့စွဲ ၃.၂.၂၀၁၇

ဒုတိယနှစ်စက်ဝန်းကျေးရွာငြိမ်းရေးဦးစားပေးအစီအစဉ်

ပုံစံ - ဝ - ၃ ကျေးရွာဖွံ့ဖြိုးရေး ဦးစားပေးအစီအစဉ် (Form FC 3)

လယ်ဥယျာဉ်ရွာ၏ အထွက် (၃) ကျေးရွာပျော်ပန်းချက်အစည်းအဝေး ဦးစုံးဝေဟအဝါ ကျေးရွာစီမံကိန်း အထောက်အကူပြုပေးနိုင်စေရန် လူထုဝင်ပန်းချီရေးပန်းချီကားအညွှန်းဖြင့် ဤပုံစံကိုပြင်ဆင်ပေး၍ ပြည့်သွင်းရမည်။

လူထုဝင်ပန်းချီရေးပန်းချီအထမ်း အမည် ဦးတစ်မိတ်

နေ့စွဲ စက်ဝန်းအား အမှတ်ကြိမ်ပါ (V) စက်ဝန်း(၁) စက်ဝန်း(၂) စက်ဝန်း(၃) စက်ဝန်း(၄)

ပြည်နယ်/တိုင်းကမ္ဘာ မန္တလေး၊ ညောင်တုန်းနယ်၊ ကျေးရွာအုပ်စု ဝါးလှ၊ ကျေးရွာ လှိုင်

က။ အစီအစဉ်အတားအဆီးများအားဖော်ပြခြင်း ။ ယခုလက်ရှိအခြေအနေအထားဖြင့် ဤကျေးရွာဖွံ့ဖြိုးတိုးတက်ရေးအတွက် အဓိက အဓိကအစီအစဉ်အတားအဆီးများသည် မည်သည့်ပျက်စီးခြင်းပါသနည်း။ (အမျိုးသား/သမီး အနည်းဆုံးအသက်နှစ် ၅ နှစ်ပေါ်ပြပါ)

အဆိုသား အဖွဲ့မှ တင်ပြသောအစီအစဉ်အတားအဆီးများ	အဆိုသမီး အဖွဲ့မှ တင်ပြသောအစီအစဉ်အတားအဆီးများ
၁ - မြို့၊ တောင်၊ ခုခွဲကား၊ ရွာလမ်း၊ ပန်းချီပန်းချီရေး ချက်ကြမ်း	၁ - စိုက်ပျိုးရေး၊ မြေယာရေး၊ ပျော်ရွှင် ရွာကံရေး
၂ - ကမ္ဘာကြီး၊ ကမ္ဘာကြီး၊ မြေယာရေး	၂ - ကျေးရွာကြီး၊ မြေယာရေး
၃ - ကျေးရွာကြီး၊ မြေယာရေး	၃ - ကမ္ဘာကြီး၊ ကမ္ဘာကြီး
၄ - လယ်ယာရေး၊ မြေယာရေး	၄ - မြေယာရေး၊ ကျေးရွာရေး
၅ - ကမ္ဘာကြီး၊ မြေယာရေး	၅ - ကမ္ဘာကြီး၊ မြေယာရေး
၆ - ကမ္ဘာကြီး၊ မြေယာရေး	၆ - ကျေးရွာရေး၊ ကျေးရွာရေး
၇ - ကမ္ဘာကြီး၊ မြေယာရေး	၇ - လယ်ယာရေး၊ မြေယာရေး
၈ - မြေယာရေး၊ မြေယာရေး	၈ - လမ်း၊ မြေယာရေး
၉ -	၉ -
၁၀ -	၁၀ -

ခ။ ပျော်ပန်းချီရေး - ဒေသလမ်းညွှန် (၅) နှစ် အတွင်း ကျေးရွာဖွံ့ဖြိုးရေး ပျော်ပန်းချီရေးအစီအစဉ်အတားအဆီးများအား တင်ပြပါ။

အဆိုသားအဖွဲ့မှ တင်ပြသောပျော်ပန်းချီရေးအစီအစဉ်အတားအဆီးများ	အဆိုသမီးအဖွဲ့မှ တင်ပြသောပျော်ပန်းချီရေးအစီအစဉ်အတားအဆီးများ
၁ - စိုက်ပျိုးရေး၊ မြေယာရေး၊ မြေယာရေး၊ မြေယာရေး	၁ - စိုက်ပျိုးရေး၊ မြေယာရေး၊ မြေယာရေး
၂ - ကမ္ဘာကြီး၊ ကမ္ဘာကြီး၊ မြေယာရေး	၂ - ကျေးရွာကြီး၊ မြေယာရေး
၃ - ကျေးရွာကြီး၊ မြေယာရေး	၃ - ကမ္ဘာကြီး၊ ကမ္ဘာကြီး
၄ - လယ်ယာရေး၊ မြေယာရေး	၄ - မြေယာရေး၊ ကျေးရွာရေး
၅ - ကမ္ဘာကြီး၊ မြေယာရေး	၅ - ကမ္ဘာကြီး၊ မြေယာရေး
၆ - ကမ္ဘာကြီး၊ မြေယာရေး	၆ - ကျေးရွာရေး၊ ကျေးရွာရေး
၇ - ကမ္ဘာကြီး၊ မြေယာရေး	၇ - လယ်ယာရေး၊ မြေယာရေး
၈ - မြေယာရေး၊ မြေယာရေး	၈ - လမ်း၊ မြေယာရေး
၉ -	၉ -
၁၀ -	၁၀ -

ဂ။ လူထုဝင်ပန်းချီရေး (၄) နှစ်အတွက် အကုန်အစီအစဉ် ဦးစားပေး ဖွံ့ဖြိုးတိုးတက်မှု လုပ်ငန်း အစီအစဉ်အတားအဆီးများ

အဆင့်	ကျေးရွာအတွက် ဦးစားပေး ဖွံ့ဖြိုးတိုးတက်မှု လုပ်ငန်းစဉ်များ	အဆိုပြုသူ (အမျိုးသားများ/ အမျိုးသမီးများ/အမျိုးသား+ အမျိုးသမီး)	ခန့်မှန်းကုန်ကျ ဝင်ရက်	အကန့်အသတ်ခံစားခွင့်ရှိသူ ခန့်မှန်းခြေ အရေအတွက်
၁	ဆွဲယာဇာနီးဖို့	က + ဝ	၁၅ ရက် (၅၀၀)	၂၀၄
၂	ခရီးဖွဲ့စေရေး	က + ဝ	၁၅ ရက် (၂၅၀၀)	၂၀၄
၃	ကျွေးမွေးရေး	က + ဝ		
၄	ကျေးရွာအတွင်း အခြေခံအဆောက်အအုံ	က + ဝ	၁၅ ရက် (၂၀၀၀)	၂၀၄
၅	ဝါးကူး (ဖန်တီးရေး)	က + ဝ	၁၅ ရက် (၇၀၀၀)	၈၀၀
၆	ကျွေးမွေးရေး	က + ဝ	၁၅ ရက် (၁၀၀)	၂၅၄
၇	အခြေခံအဆောက်အအုံ	က		
၈	ကျွေးမွေးရေး	က + ဝ	၁၅ ရက် (၅၀၀)	၂၀၄

ပေး လုပ်ဆောင်နိုင်ရန်အတွက် လာမည့် (၄) နှစ်အတွက် အကန့်အသတ်ခံစား ဦးစားပေး ဖွံ့ဖြိုးတိုးတက်မှု လုပ်ငန်း အစီအစဉ်များအားဖော်ပြပါ။

အဆင့်	ကျေးရွာအတွက် ဦးစားပေး ဖွံ့ဖြိုး တိုးတက်မှု လုပ်ငန်းစဉ်များ	အဆိုပြုသူ (အမျိုးသားများ/ အမျိုးသမီးများ/အမျိုးသား+ အမျိုးသမီး)	အခန်းကဏ္ဍ
၁	အခြေခံအဆောက်အအုံ	က + ဝ	- ဖိလား = ကျေး - ကျွေးမွေးရေး
၂	ခရီးဖွဲ့စေရေး	က + ဝ	
၃			
၄			
၅			

ခေါင်းဆောင်၊ ကျေးရွာအတွက် အထောက်အကူပြုပေးကမ်းမှု အတည်ပြုသည်။

အမည် ဦးကျော်စွာ..... လက်မှတ် ၀၄.၅.၂၀၂၀

တတိယနှစ်စက်ဝန်းကျေးရွာဖွံ့ဖြိုးရေးဦးစားပေးအစီအစဉ်

ပုံစံ - ၈ - ၃ ကျေးရွာဖွံ့ဖြိုးရေး ဦးစားပေးအစီအစဉ် (Form PC 3)

လမ်းညွှန်ချက်၊ အဆင့်(၃) ကျေးရွာမှော်မှန်းချက်အစည်းအဝေး ပြီးဆုံးသောအခါ ကျေးရွာစီမံကိန်း အထောက်အကူပြု ကော်မတီသည် လူထုစည်းရုံးရေးမှူးအကူအညီဖြင့် ဤပုံစံကိုပြည့်စုံအောင် ဖြည့်သွင်းရမည်။

လူထုစည်းရုံးရေးမှူး/ဝန်ထမ်း အမည် - **ဒိုးဆာမယ်**

နေ့စွဲ **၂၈. ၉. ၂၀၁၈** စက်ဝန်းအား အမှတ်ခြစ်ပါ (✓) စက်ဝန်း(၁) စက်ဝန်း(၂) စက်ဝန်း(၃) စက်ဝန်း(၄)

ပြည်နယ်/တိုင်းကယား: **မိုးကော်မြို့နယ်** ကျေးရွာအုပ်စု **တီးလုံ** ကျေးရွာ **၂၂**

က။ အခက်အခဲအတားအဆီးများအားဆွေးနွေးခြင်း - ယခုလက်ရှိအခြေအနေတွင် ဤကျေးရွာဖွံ့ဖြိုးတိုးတက်ရေးအတွက် အဓိက အခက်အခဲအတားအဆီးများသည် မည်သည့်များဖြစ်ပါသနည်း။ (အမျိုးသား/သမီး အနည်းဆုံးအခက်အခဲ ၅ ခုစီဖော်ပြပါ)

အမျိုးသား အဖွဲ့မှ တင်ပြသောအခက်အခဲအတားအဆီးများ	အမျိုးသမီး အဖွဲ့မှတင်ပြသောအခက်အခဲအတားအဆီးများ
၁- စွန့်ပျံ့ရေး၊ ဘေးအန္တရာယ်၊ ရာသီဥတု၊ လမ်းပန်းဆက်သွယ်ရေး၊ အခက်အခဲ ဖြစ်ခြင်း။	၁- မီးဖွားရေး၊ ပညာရေး၊ ကျန်းမာရေး၊ ဓာတ်လျှပ်စီးခြင်း။
၂- ကလေးများ၊ ကျန်းမာရေး၊ အခက်အခဲ ဖြစ်ခြင်း။	၂- ကျန်းမာရေး၊ မြေသန့်များ၊ အချိန်မီ မကုသနိုင်ခြင်း။
၃- ကျန်းမာရေး၊ အချိန်မီ မကုသနိုင်ခြင်း။	၃- ကလေးများ၊ စာကျက်ကုတင် မီးခတ်ခြင်း။
၄- လယ်ယာစေ့မလုံ စောက် ခြင်း။	၄- မျက်နှာကလေးများ၊ မညာမသင့် ယူရ။
၅- အစည်းအဝေး ပြုလုပ်မည့်နေရာ အခက်အခဲ ဖြစ်ခြင်း။	၅- တီးလုံ အုပ်စု ဆို သွားလာရာတွင် စေ့မလုံ ခြင်း။

ခ။ မှော်မှန်းခြင်း - နောင်လာမည့် (၅) နှစ် အတွင်း ကျေးရွာဖွံ့ဖြိုးရေး မှော်မှန်းလျာထားချက်များအား တင်ပြပါ။

အမျိုးသားအဖွဲ့မှ တင်ပြသောမှော်မှန်းချက်များ	အမျိုးသမီးအဖွဲ့မှ တင်ပြသောမှော်မှန်းချက်များ
၁- စွန့်ပျံ့ရေး၊ ဘေးအန္တရာယ်၊ လမ်းပန်းဆက်သွယ်ရေး၊ ကောင်းမွန်လာစေရန်။	၁- မီးဖွားရေး၊ ကျန်းမာရေး၊ ပညာရေး၊ ကောင်းမွန်လာစေရန်။
၂- ကလေးများ၊ ကျန်းမာရေးကိုကောင်းမွန်စွာ စောင့်ရှောက်ရန်။	၂- ကျန်းမာရေး၊ မြေသန့်များကို အချိန်မီ ကုသနိုင်ရန်။
၃- ကျန်းမာရေး၊ အချိန်မီ ကုသနိုင်ရန်။	၃- ကလေးများ၊ စာ နှစ်ခြင်းစေ လာနိုင်ရန်။
၄- လယ်ယာများကို ပြန်လည်စိုက်ပျိုးရန်။	၄- မျက်နှာကလေးများ ကျောင်းစေ နိုင်ရန်။
၅- အစည်းအဝေးများ ကောင်းမွန်စွာ ပြုလုပ်ရန်။	၅- အုပ်စု ဆို လွယ်ကူဆက် သွယ်သွားလာ နိုင်ရန်။

ဂ။ လူထုစီမံကိန်း၏ လာမည့် (၄) နှစ်အတွက် အကျိုးဝင်သော ဦးစားပေး ဖွံ့ဖြိုးတိုးတက်မှု လုပ်ငန်း အစီအစဉ်များအားဖော်ပြပါ။

အဆင့်	ကျေးရွာအတွက် ဦးစားပေး ဖွံ့ဖြိုးတိုးတက်မှု လုပ်ငန်းစဉ်များ	အဆိုပြုသူ (အမျိုးသားများ/ အမျိုးသမီးများ/ အမျိုးသား+ အမျိုးသမီး)	ခန့်မှန်းကုန်ကျ စရိတ်	အကျိုးခံစားခွင့်ရှိသူ ခန့်မှန်းခြေ အရေအတွက်
၁	ကျေးရွာအုပ်စု ဘေးအန္တရာယ်	က + မ	သိန်း (၁၆၈)	၃၀၈
၂	စာသင်ကျောင်းခြံစည်းကိုင်	က + မ	သိန်း (၂၀၀)	၂၀၈
၃	ကျောက်ချောလမ်း	က + မ	-	-
၄	ဆိုင်ရာ ပြား မီး	က + မ	သိန်း (၁၅၀)	၂၀၈
၅	မျက်နှာကျောင်း	က + မ	သိန်း (၈၀)	၂၀၈
၆	စွန့်ပျံ့ရေး	က + မ	သိန်း (၅၀)	-
၇	ကျေးရွာအုပ်စု (သံပျိုက်)	က	သိန်း (၁၅၀)	၂၀၈
၈	စာသင်ကျောင်း အိမ်သာ	မ	သိန်း (၆၀)	၂၀၈
၉	ဖွံ့ဖြိုးရေး တံတား	က + မ	-	-

က။ အခက်အခဲ အတားအဆီးများအား ဆွေးနွေးခြင်း- ယခု ယာယီအခြေအနေတွင် ဤ ကျေးဇူးတင်ဖြိုးတိုးတက်ရေးအတွက် အဓိက အခက်အခဲ အတားအဆီးများသည် ဝဠင်သည်များဖြစ်ပါသည်။ (အမျိုးသား / သမီး အနည်းဆုံးအခက်အခဲ (၅)ခုစီဖော်ပြပါ)

အမျိုးသားအဖွဲ့မှ တင်ပြသော အခက်အခဲအတားအဆီးများ	အမျိုးသမီးအဖွဲ့မှ တင်ပြသော အခက်အခဲအတားအဆီးများ
၁။ အလုပ်အကိုင် အခွင့်အလမ်း မရှိခြင်း။	၁။ ရေကောင်း ရေညံ့ လုံလောက်မှု မရှိခြင်း။
၂။ ကလေးများ ကျောင်းအဆုံးထိ မပညာရေးစရိတ် မကောက်ပံ့ပေးခြင်း။	၂။ အလုပ်အကိုင် အခွင့်အလမ်း နည်းပါးခြင်း။
၃။ မူကြိုကလေးများ မပညာရေး၊ ကျန်းမာရေး	၃။ ရွေးချယ်စားရောင်း နည်းပေး ဆက်သွယ်ရေးခက်ခဲမှု ရှိခြင်း။
၄။ ဆီးခွံများ ခိုက်ပျိုးရာတွင် ဆီးခွံအဖျက်ခံနိုင်စွမ်း နည်းပါးခြင်း။	၄။
၅။ တိုးလုံအုပ်စု တွင် မပါဝင်ပြီး တိုးလုံအုပ်စုသို့ ဆွားလာရာတွင် ကျွန်ုပ်တို့ ရေးလံခြင်း။	၅။
၆။	၆။

ခ။ မျှော်မှန်းခြင်း - နောင်လာမည့် (၅)ခုနှစ်အတွင်း ကျေးဇူးတင်ဖြိုးတိုးရေး မျှော်မှန်းချက်များအား တင်ပြပါ။

အမျိုးသားအဖွဲ့မှ တင်ပြသော မျှော်မှန်းချက်များ	အမျိုးသမီးအဖွဲ့မှ တင်ပြသော မျှော်မှန်းချက်များ
၁။ အလုပ်အကိုင် အခွင့်အလမ်း ပိုမိုရရှိရေး	၁။ သောက်သုံး ရေကောင်း ရေညံ့ လုံလောက်စွာရရှိရေး
၂။ မူကြိုကလေးများ ကျောင်းတက်ခွင့် ပိုမိုပညာရေး ဝင်ရောက်ရေး	၂။ အလုပ်အကိုင် အခွင့်အလမ်း ပိုမိုရရှိရေး
၃။ နီးစပ်သော အုပ်စု၌ ဆက်သွယ်ရေးစနစ် ဖွဲ့စည်းရေး	၃။ နည်းပေး ဆက်သွယ်ရေး ဝင်ရောက်ရေး ဖြစ်လာရေး
၄။	၄။
၅။	၅။
၆။	၆။

၂။ လူထုစီမံကိန်း၏ လာမည့် (၄) နှစ်အတွက် အကျုံးမဝင်သော ဦးစားပေး ဖွံ့ဖြိုးတိုးတက်မှု လုပ်ငန်း အစီအစဉ်များအားဖော်ပြပါ။

အဆင့်	ကျေးရွာအတွက် ဦးစားပေး ဖွံ့ဖြိုး တိုးတက်မှု လုပ်ငန်းစဉ်များ	အဆိုပြုသူ (အမျိုးသားများ/ အမျိုးသမီးများ/အမျိုးသား+ အမျိုးသမီး)	အခန်းကဏ္ဍ
၁	စားလေ့ ခန်း	က + ယ	ကျေးမာကျေး ဖိုးလင်းကျေး ပညာကျေး
၂	ကျွတ်စစ် ဖိး	က	
၃	ဝန်ထမ်း အိမ်ရာ	က	
၄			
၅			

ခေါင်းဆောင်၊ ကျေးရွာစီမံကိန်းအထောက်အကူပြုကော်မတီမှ အတည်ပြုသည်။

အမည် ဦးဆောင်ဆောင် လက်မှတ်  နေ့စွဲ ၂၈.၉.၂၀၁၈

စတုတ္ထနှစ်စက်ဝန်းကျေးရွာဖွံ့ဖြိုးရေးဦးစားပေးအစီအစဉ်

ပုံစံ - ၈-၃ ကျေးရွာဖွံ့ဖြိုးရေး ဦးစားပေးအစီအစဉ် (Form PC 3)

လယ်ယာနှင့်စိုက်ခင်း အထွေထွေ(၃)ကျေးရွာဖွံ့ဖြိုးရေးအစီအစဉ်အောက်တွင် ပြုပြင်ဆင်နွှဲထားသော ကျေးရွာစီမံကိန်း အထောက်အကူပြု ကော်မတီသည် လူထုစည်းရုံးရေးမှူးအကူအညီဖြင့် ဤပုံစံကိုပြည့်စုံအောင် ပြည့်သွင်းရမည်။			
လူထုစည်းရုံးရေးမှူး/ဝန်ထမ်း အမည် ဦးဘေမာသိ			
နေရပ်	စက်ဝန်းအား အမှတ်ခြစ်ပါ (✓) <input type="checkbox"/> စက်ဝန်း(၁) <input type="checkbox"/> စက်ဝန်း(၂) <input type="checkbox"/> စက်ဝန်း(၃) <input checked="" type="checkbox"/> စက်ဝန်း(၄)		
ပြည်နယ်/တိုင်း ကယား	ဇွန်လ လှိုင်ကော်	ကျေးရွာအုပ်စု တိုးလုံ	ကျေးရွာ လုံ

က၊ အစီအစဉ်အတိုင်းအစီအစဉ်များအားဆောင်ရွက်ခြင်း - ယခုလက်ရှိအခြေအနေတွင်ကျေးရွာဖွံ့ဖြိုးတိုးတက်ရေးအတွက် အဓိကအခက်အခဲအတားအဆီးများသည် မည်သည့်များဖြစ်ပါသနည်း။ (အမျိုးသား/သမီး အနည်းဆုံးအခက်အခဲ ၅ ခုစီဖော်ပြပါ)

အုပ်စုဖွဲ့စည်းမှုများမှ တင်ပြသောအခက်အခဲအတားအဆီးများ	
၁။ အရေးပေါ်လျှော့စားမှု အစီအစဉ်အား ခံယူမှု နှောင့်နှေးကာ အသက်အန္တရာယ်များကို နှိုးနှိုးလာနိုင်ခြင်း။	<input type="checkbox"/> ကျား <input type="checkbox"/> မကျား+ မ
၂။ လူမှုရေးအခက်အခဲများကို ဖယ်လှယ်ပေးရန်အတွက် အစီအစဉ်များ ပြုပြင်ဆင်နွှဲခြင်း။	<input type="checkbox"/> ကျား <input type="checkbox"/> မကျား+ မ
၃။ လမ်းပန်းဆက်သွယ်ရေးနှင့် ဆက်သွယ်ရေးများ မကောင်းခြင်းကြောင့် စီးပွားရေးလုပ်ငန်းများ ပျက်စီးခြင်း။	<input type="checkbox"/> ကျား <input type="checkbox"/> မကျား+ မ
၄။ ကျေးရွာအတွင်း စာကြည့်တိုက် မရှိသောကြောင့် ကျေးရွာလူထု အသိပညာမဟုတ်ခြင်း။	<input type="checkbox"/> ကျား <input type="checkbox"/> မကျား+ မ
၅။ စာရွက်စာတမ်းများ မရှိသောကြောင့် ပညာရေး၊ အသိပညာမဟုတ်ခြင်း။	<input type="checkbox"/> ကျား <input type="checkbox"/> မကျား+ မ
၆။ ယခုအခါတွင် လမ်းပန်းရေး မရှိသောကြောင့် လမ်းပေါ်များ မရှိခြင်း။	<input type="checkbox"/> ကျား <input type="checkbox"/> မကျား+ မ
၇။ မြို့နယ်အစိုးရအဖွဲ့များ ကျေးရွာရှိ မရှိသောကြောင့် တစ်နှစ်စာအတွက်တစ်နှစ်စားဝတ်စုံများ ချက်ပြုတ်ခြင်း။	<input type="checkbox"/> ကျား <input type="checkbox"/> မကျား+ မ
၈။ လူမှုရေးအခက်အခဲများကို ဖယ်လှယ်ပေးရန်အတွက် အစီအစဉ်များ ပြုပြင်ဆင်နွှဲခြင်း။ (လမ်းပန်းဆက်သွယ်ရေးမကောင်း၊ ရေမလုံခြင်း)	<input type="checkbox"/> ကျား <input type="checkbox"/> မကျား+ မ

ခ၊ ဖွဲ့စည်းခြင်း - နောင်လာမည့် (၅)နှစ် အတွင်း ကျေးရွာဖွံ့ဖြိုးရေး ဖွဲ့စည်းလုပ်ကိုင်ရေးအား တင်ပြပါ။

အုပ်စုဖွဲ့စည်းမှုများမှ တင်ပြသောအခက်အခဲအတားအဆီးများ	
၁။ ကျေးရွာအတွင်း ဆေးပေးဆေးခြင်း ဂရုပြုစားမှုများကို ပိုမိုစစ်ဆေးမှုများ လုပ်ဆောင်ခြင်း ကျန်းမာရေးအခက်အခဲများ ဖယ်လှယ်ပေးခြင်း။	<input type="checkbox"/> ကျား <input type="checkbox"/> မကျား+ မ
၂။ လူမှုရေးအခက်အခဲများကို ဖယ်လှယ်ပေးရန်အတွက် အစီအစဉ်များ ပြုပြင်ဆင်နွှဲခြင်း။	<input type="checkbox"/> ကျား <input type="checkbox"/> မကျား+ မ
၃။ လမ်းပန်းဆက်သွယ်ရေးကောင်းမွန်လာခြင်း စီးပွားရေး၊ လူမှုရေး၊ ပညာရေး၊ ဖွံ့ဖြိုးတိုးတက်လာစေရန်။	<input type="checkbox"/> ကျား <input type="checkbox"/> မကျား+ မ
၄။ ကျေးရွာအတွင်း စာကြည့်တိုက် ဖွဲ့စည်းပေးခြင်း ဂရုပြုစားမှုများ ပိုမိုစစ်ဆေးမှုများ လုပ်ဆောင်ခြင်း အသိပညာ မဟုတ်ခြင်း ဖယ်လှယ်ပေးရန်။	<input type="checkbox"/> ကျား <input type="checkbox"/> မကျား+ မ
၅။ စာရွက်စာတမ်းများ မရှိသောကြောင့် ပညာရေး၊ အသိပညာမဟုတ်ခြင်း။	<input type="checkbox"/> ကျား <input type="checkbox"/> မကျား+ မ
၆။ လမ်းပန်းဆက်သွယ်ရေး မရှိသောကြောင့် လမ်းပေါ်များ မရှိခြင်း။	<input type="checkbox"/> ကျား <input type="checkbox"/> မကျား+ မ

- ① နိုင်ငံပျိုးသီးနှင့်ဖျားဈေးနှုန်းပြုလာပါက စားထုတ်ရေး ဟိုဖိုကစားဖြေ
 ဟမဉ်း □ ကျား ငမ ဟိုကျား + မ
- ② လုံငယ်ကျေးရွာ သစ်တောလှေကားနှင့် ဆက်သွယ်သွားလာစေရန် ခက်ခဲပြီသော
 ဝါးတောင် မြို့သောကုန်နှင့် ဆက်သွယ်သွားလာစေရန်။ □ ကျား ငမ ဟိုကျား + မ

၈။ လူထုစီမံကိန်း၏ လာမည့် (၄) နှစ်အတွက် အကျိုးပင်စေသာ ဦးစားပေး ဖွံ့ဖြိုးတိုးတက်မှု လုပ်ငန်း အစီအစဉ်များအားဖော်ပြပါ။

ဦးစားပေးအဆင့်	ကျေးရွာအတွက် ဦးစားပေး ဖွံ့ဖြိုးတိုးတက်မှု လုပ်ငန်းစဉ်များ	အဆိုပြုသူ (အမျိုးသားများ/ အမျိုးသမီးများ/ အမျိုးသား+အမျိုးသမီး)	အခန်းကဏ္ဍ	ဦးစားပေးအဆင့်သတ်မှတ်ချက်	ခန့်မှန်းကုန်ကျစရိတ်	အကျိုးစီးပွားခွင့်ရှိသူ ခန့်မှန်းခြေအရေအတွက်		
						ကျား	မ	ပေါင်း
၁	လျှပ်စစ်ဖိုးလင်းရင်းနှီးငွေဖွဲ့စည်း	m + m	ပိုးလင်းရင်း	၁	-	၁၀၉	၁၀၄	၂၁၃
၂	ရွာကွင်း တံတား (၃) ခု	m	လမ်း၊ တံတား	၂	၁၅၀ သိန်း	၁၀၉	၁၀၄	၂၁၃
၃	စာသင်ကျောင်း (၁) ခု	m + m	အခြေခံ အဆောက်အအုံ	၃	၁၁၀ သိန်း	၁၀၉	၁၀၄	၂၁၃
၄	မူလကျောင်း တည်ဆောက်ခြင်း	m + m	အခြေခံ အဆောက်အအုံ	၄	၉၅ သိန်း	၁၀၉	၁၀၄	၂၁၃
၅	ခင်းမစေ့ဆင်ခြင်း ဖွဲ့စည်းခြင်း	m + m	အခြေခံ အဆောက်အအုံ	၅	၁၅၀ သိန်း	၁၀၉	၁၀၄	၂၁၃
၆	အဖွဲ့အစည်း အဖွဲ့အစည်း (၂) ခု	m + m	ကျန်းမာရေး	၆	၅၅ သိန်း	၁၀၉	၁၀၄	၂၁၃
၇	ပွင့်လှစ်သော တံတား တည်ဆောက်ခြင်း	m + m	လမ်း၊ တံတား	၇	-	၁၀၉	၁၀၄	၂၁၃
၈	ကျေးရွာ (၁) ခု (လုံငယ်)	m + m	ကျန်းမာရေး	၈	၁၀၀ သိန်း	၁၀၉	၁၀၄	၂၁၃

၈။ လူထုစီမံကိန်း၏ လာမည့် (၄) နှစ်အတွက် အကျိုးပင်စေသာ ဦးစားပေး ဖွံ့ဖြိုးတိုးတက်မှု လုပ်ငန်း အစီအစဉ်များအားဖော်ပြပါ။

အဆင့်	ကျေးရွာအတွက် ဦးစားပေး ဖွံ့ဖြိုး တိုးတက်မှု လုပ်ငန်းစဉ်များ	အဆိုပြုသူ (အမျိုးသားများ/ အမျိုးသမီးများ/ အမျိုးသား + အမျိုးသမီး)	အခန်းကဏ္ဍ
၁	ဘုံသုံး ဖိနပ်စုံနှင့် ပစ္စည်းများ ထောက်ပံ့ပေးခြင်း	m	အခြေခံ
၂	လမ်းပျော့ပြေး (ကျေးရွာအတွင်း နှင့် နယ်စပ်ခြား)	m + m	နယ်ပယ်ရေး
၃	နယ်ပယ်ရေးနှင့် ဆက်စပ် နှင့် ပေးခြင်း အသိပညာ နည်းစနစ် ပံ့ပိုးပေးခြင်း	m + m	အသိပညာ ဖွံ့ဖြိုးရေး
၄	စားစား စား	m + m	ကျန်းမာရေး
၅	ဝန်ထမ်း အဖွဲ့	m + m	အခြေခံ
၆			

ခေါင်းဆောင်၊ ကျေးရွာစီမံကိန်းအထောက်အကူပြုကော်မတီမှ အတည်ပြုသည်။

အမည် မ.အိ.အိ.အိ. လက်မှတ် [လက်မှတ်] ရက်စွဲ ၂.၁၀.၂၀၁၉

နေ့ရက်	၂.၁၀.၂၀၁၉	အချိန်	၅:၀၀ AM မှ ၅:၀၀ PM ထိ
နေရာ	ကျေးရွာခင်း မြေအောင်	ကျေးရွာအုပ်စု/ကျေးရွာ	တိုင်းလုံဒုတိယ / လုံပူကျေးရွာ
ပြိုင်နယ်	လှိုင်ကော်	ပြည်နယ်	ကယားပြည်နယ်
အရပ်အဝေးအစီအစဉ်			
၁	တက်ရောက်သူ စာရင်းကော်မရှုခြင်း ၊ ကျေးဇူးတင်ပူဇော်မှု ၊ မှတ်တမ်း မှတ်တမ်း ပြောကြားခြင်း		
၂	အစည်းအဝေး ဖွဲ့စည်းပေးခြင်း ၊ ရည်ရွယ်ချက် ဖြည့်ဆည်းပေးခြင်း ၊ စီမံကိန်း နည်းလမ်း ၊ မိတ်ဆက်ခြင်း ။		
၃	၂၀၀၈ စီမံကိန်း စက်ဝန်း နည်းလမ်း ၊ စီမံကိန်း ၊ PRA Tools ပြည်ပအဖွဲ့ဆိုင်ရာ စစ်ဆေးခြင်း ။		
၄	ကမ္ဘာ့ဘဏ်၊ ကမ္ဘာ့ဘဏ်၊ ဖိတ်ခေါ်ပေးခြင်း ၊ မြေပိုင်း ၊ ဖွဲ့စည်းပေးခြင်း ၊ မှတ်တမ်း ။		
၅	ကမ္ဘာ့ဘဏ် နည်းလမ်း ၊ စီမံကိန်း ၊ မှတ်တမ်း ၊ ကျေးဇူးတင်ပူဇော်မှု ၊ မှတ်တမ်း ၊ မိတ်ဆက်ခြင်း ။		
ဆွေးနွေးသည့်အကြောင်းအရာများ			
- ၂၀၀၈ စီမံကိန်း ၊ စီမံကိန်း ၊ စက်ဝန်း ၊ စီမံကိန်း ၊ စီမံကိန်း ၊ စီမံကိန်း ၊ စီမံကိန်း ။	ခွဲစားမယာ		
- PRA Tools (၂၀) ၊ ဖွဲ့စည်းပေးခြင်း ၊ စီမံကိန်း ၊ စီမံကိန်း ။	ခွဲစားမယာ		
- ကော်မတီဝင် မှတ်တမ်း ၊ စီမံကိန်း ၊ စီမံကိန်း ။	ခွဲစားမယာ		
- စက်ဝန်း ၊ စီမံကိန်း ၊ စီမံကိန်း ။	ခွဲစားမယာ		
ဆွေးနွေးဆုံးဖြတ်ချက်များ			
ကော်မတီဝင် မှတ်တမ်း ၊ စီမံကိန်း ၊ စီမံကိန်း ။			
ကော်မတီ ခေါ်ဆိုခြင်း ၊ သင့်လျော်မှု ၊ စီမံကိန်း ။			
ကော်မတီ စာအုပ် ၊ စီမံကိန်း ၊ စီမံကိန်း ။			
၁။ မြေပိုင်း ၊ စီမံကိန်း ။			
၂။ မြေပိုင်း ၊ စီမံကိန်း ။			
၃။ မြေပိုင်း ၊ စီမံကိန်း ။			
၄။ မြေပိုင်း ၊ စီမံကိန်း ။			
၅။ မြေပိုင်း ၊ စီမံကိန်း ။			
၆။ မြေပိုင်း ၊ စီမံကိန်း ။			
၇။ မြေပိုင်း ၊ စီမံကိန်း ။			
၈။ မြေပိုင်း ၊ စီမံကိန်း ။			
၉။ မြေပိုင်း ၊ စီမံကိန်း ။			
၁၀။ မြေပိုင်း ၊ စီမံကိန်း ။			
၁၁။ မြေပိုင်း ၊ စီမံကိန်း ။			
၁၂။ မြေပိုင်း ၊ စီမံကိန်း ။			
၁၃။ မြေပိုင်း ၊ စီမံကိန်း ။			
၁၄။ မြေပိုင်း ၊ စီမံကိန်း ။			
၁၅။ မြေပိုင်း ၊ စီမံကိန်း ။			
၁၆။ မြေပိုင်း ၊ စီမံကိန်း ။			
၁၇။ မြေပိုင်း ၊ စီမံကိန်း ။			
၁၈။ မြေပိုင်း ၊ စီမံကိန်း ။			
၁၉။ မြေပိုင်း ၊ စီမံကိန်း ။			
၂၀။ မြေပိုင်း ၊ စီမံကိန်း ။			
၂၁။ မြေပိုင်း ၊ စီမံကိန်း ။			
၂၂။ မြေပိုင်း ၊ စီမံကိန်း ။			
၂၃။ မြေပိုင်း ၊ စီမံကိန်း ။			
၂၄။ မြေပိုင်း ၊ စီမံကိန်း ။			
၂၅။ မြေပိုင်း ၊ စီမံကိန်း ။			
၂၆။ မြေပိုင်း ၊ စီမံကိန်း ။			
၂၇။ မြေပိုင်း ၊ စီမံကိန်း ။			
၂၈။ မြေပိုင်း ၊ စီမံကိန်း ။			
၂၉။ မြေပိုင်း ၊ စီမံကိန်း ။			
၃၀။ မြေပိုင်း ၊ စီမံကိန်း ။			
၃၁။ မြေပိုင်း ၊ စီမံကိန်း ။			
၃၂။ မြေပိုင်း ၊ စီမံကိန်း ။			
၃၃။ မြေပိုင်း ၊ စီမံကိန်း ။			
၃၄။ မြေပိုင်း ၊ စီမံကိန်း ။			
၃၅။ မြေပိုင်း ၊ စီမံကိန်း ။			
၃၆။ မြေပိုင်း ၊ စီမံကိန်း ။			
၃၇။ မြေပိုင်း ၊ စီမံကိန်း ။			
၃၈။ မြေပိုင်း ၊ စီမံကိန်း ။			
၃၉။ မြေပိုင်း ၊ စီမံကိန်း ။			
၄၀။ မြေပိုင်း ၊ စီမံကိန်း ။			

မှတ်တမ်းပြုစုသူ ဦးစောမယာ
ရာထူး - မြေပိုင်းဦးစီးဌာန

ကဏ္ဍအလိုက်ဦးစားပေးဖွံ့ဖြိုးရေးလုပ်ငန်းစဉ်များ

ကဏ္ဍ	စဉ်	လုပ်ငန်းအမျိုးအစား	အဆိုပြုသူ (အမှန်ဖြစ်ရန်)			ခုနှစ်	ထောက်ပံ့မည့်အဖွဲ့ အစည်း(သို့) ဌာန	မှတ်ချက်
			ကျား	မ	ကျား +မ			
အခြေခံအဆောက်အအုံကဏ္ဍ(လမ်းတံတား၊ ရေရရှိရေးမီးလင်းရေး)	၁	ရွာဝင်တံတား			✓			
	၂	ခန်းမဆောင်ခြံစည်းရိုး			✓			
	၃	မူကြိုကျောင်း			✓			
	၄	ပွန်ချောင်းတံတား			✓			
	၅							
	၆							
	၇							
လူမှုစီးပွားကဏ္ဍ(ပညာရေးကျန်းမာရေးနှင့်ဆိုင်သောအဆောက်အအုံများနှင့် အခြားလိုအပ်ချက်များ)	၁	ရေပိုက်ပြုပြင်(သံပိုက်)			✓			
	၂	အများသုံး ၂ခန်းတွဲအိမ်သာ			✓			
	၃	ဆေးပေးခန်း			✓			
	၄	စာသင်ကျောင်းခြံစည်းရိုး			✓			
	၅							
	၆							
အသက်မွေးဝမ်းကြောင်းကဏ္ဍ	၁	ဆည်မြောက်တူးခြင်း(ရေပိုက်)			✓			
	၂	စိုက်ပျိုးရေးနည်းစနစ်(နှမ်း)			✓			
	၃							
	၄							
	၅							
	၆							
	၇							
သာသနာရေးအဖွဲ့အစည်း သင်တန်းပေးရေးကဏ္ဍ	၁							
	၂							
	၃							
	၄							

	၅						
အခြားကဏ္ဍ(ဌာနဆိုင်ရာများသို့ လွှဲပြောင်းနိုင် ခြင်းနှင့် အကောင် အ ထည် ဖော်နိုင်ခြင်းမရှိသောလုပ်ငန်းများ)	၁	အစိုးရမီး			√		
	၂	ဘုံသုံးမီးဖိုချောင်ပစ္စည်းများ			√		
	၃	ဝန်ထမ်းအိမ်ရာ			√		
	၄						
	၅						
	၆						
	၇						

ဦးစားပေးလုပ်ငန်းအကျဉ်းချုပ်ဇယား

စဉ်	လုပ်ငန်းအမည်	ဦးစားပေးအဆင့်	အဆိုပြုသူ (ကျား)	အဆိုပြုသူ (မ)	အဆိုပြုသူ (ကျား+မ)	မှတ်ချက်
၁။	အစိုးရမီး	၁			ကျား+မ	
၂။	ရွာဝင်တံတား	၂			ကျား+မ	
၃။	စာသင်ကျောင်းခြံစည်းရိုး/အိမ်သာ	၃			ကျား+မ	
၄။	မူကြိုကျောင်း တည်ဆောက်ခြင်း	၄			ကျား+မ	
၅။	ခန်းမဆောင် ခြံစည်းရိုးကာရံခြင်း	၅			ကျား+မ	
၆။	အများသုံး ၂ခန်းတွဲအိမ်သာ	၆			ကျား+မ	
၇။	ပွန်ချောင်းတံတား	၇			ကျား+မ	
၈။	ရေပိုက်ပြုပြင်ခြင်း(သံပိုက်)	၈	ကျား			
၉။	ဘုံသုံးမီးဖိုချောင်ပစ္စည်းများ	၉			ကျား+မ	
၁၀။	လယ်ရေရရှိရေး(ဆည်မြောင်း)	၁၀	ကျား			
၁၁။	ဆေးပေးခန်း	၁၁			ကျား+မ	
၁၂။	စိုက်ပျိုးရေးနည်းစနစ်သင်တန်း(နှမ်း)	၁၂			ကျား+မ	
၁၃။	ဝန်ထမ်းအိမ်ရာ	၁၃	ကျား			

ပါဝင်ဆွေးနွေးသူ

ကျား - ၁၉ဦး

မ - ၁၅ဦး

မှတ်တမ်းတင်သူ

ရာထူး - လူထုစည်းရုံးရေးမှူး

အမည်- ဦးစောမသိ

လုပ်ငန်းဆောင်ရွက်မှုမှတ်တမ်း ဓါတ်ပုံများ

