

ပြည်ထောင်စုသမ္မတမြန်မာနိုင်ငံတော်အစိုးရ
စိုက်ပျိုးရေး၊ မွေးမြူရေးနှင့် ဆည်မြောင်းဝန်ကြီးဌာန
(ကျေးလက်ဒေသဖွံ့ဖြိုးတိုးတက်ရေးဦးစီးဌာန)

လူထုပဟိုပြုစီမံကိန်း (တတိယနှစ်စက်ဝန်း)

National Community Driven Development Project(NCDDP)



ကျေးရွာဖွံ့ဖြိုးရေးအစီအစဉ် Village Development Plan (VDP) ပူတာအိုမြို့နယ်

၂၀၂၀ ခုနှစ်

လုံမူဒမ်း (၂) ကျေးရွာ၊ မန်စေအုပ်စု

မာတိကာ

စဉ်	အကြောင်းအရာ	စာမျက်နှာ
၁	မြို့နယ်မြေပုံ	၁
၂	ကျေးရွာအုပ်စုမြေပုံ (တည်နေရာ)	၂
၃	အုပ်စုတွင်ပါဝင်သော ကျေးရွာများစာရင်း	၃
၄	ကျေးရွာအခြေခံအချက်အလက်များ (ကျေးရွာသမိုင်းကြောင်း)	၄
၅	လူထုပူးပေါင်းပါဝင်သော လူမှုဆန်းစစ်ခြင်းနှင့် အကဲဖြတ်ခြင်းလုပ်ငန်းစဉ် (PSA/PRA) အကျဉ်းချုပ်ဇယား	၅
၆	ကျေးရွာဖွံ့ဖြိုးရေးအစီအစဉ်အတွက် အသုံးပြုခဲ့သော PRA Tools များနှင့် တစ်ခုချင်းစီအတွက် သုံးသပ်ချက်များ (က) လူမှုရေးအရင်းအမြစ်ပြုမြေပုံ	၆-၇
	(ခ) ဥစ္စာနေကြွယ်ဝမှုအဆင့်သတ်မှတ်ခြင်း	၈-၉
	(ဂ) ပိုင်ဆိုင်မှုသုံးသပ်ခြင်း	၁၀-၁၂
	(ဃ) ပင့်ကူအိမ်သုံးသပ်ခြင်း	၁၃-၁၄
	(င) ရာသီခွင်ပြုပြင်ကိစ္စ	၁၅-၁၆
	(စ) ဗင်းပုံစံ	၁၇-၁၈
	(ဆ) အမျိုးသား/အမျိုးသမီးအခက်အခဲများ	၁၉-၂၁
	(ဇ) ကျေးရွာမျှော်မှန်းချက် (အမျိုးသား/အမျိုးသမီး)	၂၂
	(ဈ) ဦးစားပေးဖွံ့ဖြိုးရေးလုပ်ငန်းများ	၂၃-၂၄
၇	ကော်မတီဝင်များရွေးချယ်ခြင်းနှင့် ကျေးရွာဖွံ့ဖြိုးရေးအစီအစဉ် ဆောင်ရွက်မှု မှတ်တမ်းခါတ်ပုံများ	၂၅
၈	ကျေးရွာအချက်အလက် (ပုံစံ-၁)	၂၆-၃၄
၉	စီမံကိန်းစက်ဝန်းအချိန်ဇယား (ပုံစံ-၂)	၃၅-၄၀
၁၀	ကျေးရွာဖွံ့ဖြိုးရေးဦးစားပေးအစီအစဉ် (ပုံစံ-၃)	၄၁-၄၇
၁၁	အစည်းအဝေးမှတ်တမ်းများ	၄၈
၁၂	ကဏ္ဍအလိုက် လုပ်ငန်းအချုပ်ဇယား	၄၉

ပူတာအိုမြို့နယ် အခြေပြမြေပုံ

အိန္ဒိယနိုင်ငံ



ပူတာအိုမြို့နယ်
 ပူတာအိုခရိုင်
 ကချင်ပြည်နယ်
 စကေး ၁ လက်မ = ၄ မိုင်



တနင်္သာရီမြို့နယ်

မချင်းဘောမြို့နယ်

ဆွမ်းပရာဘွမ်မြို့နယ်

ရည်ညွှန်းချက်

၁။ နိုင်ငံတော်နယ်နိမိတ်	
၂။ မြို့နယ် နယ်နိမိတ်	
၃။ မြို့/ ကျေးရွာမြို့နယ်နယ်နိမိတ်	
၄။ မြို့/ ကျေးရွာအုပ်စု	
၅။ မြစ် / ချောင်း	

နံပါတ် ၁၀၀၀ ကျေးရွာအုပ်စု

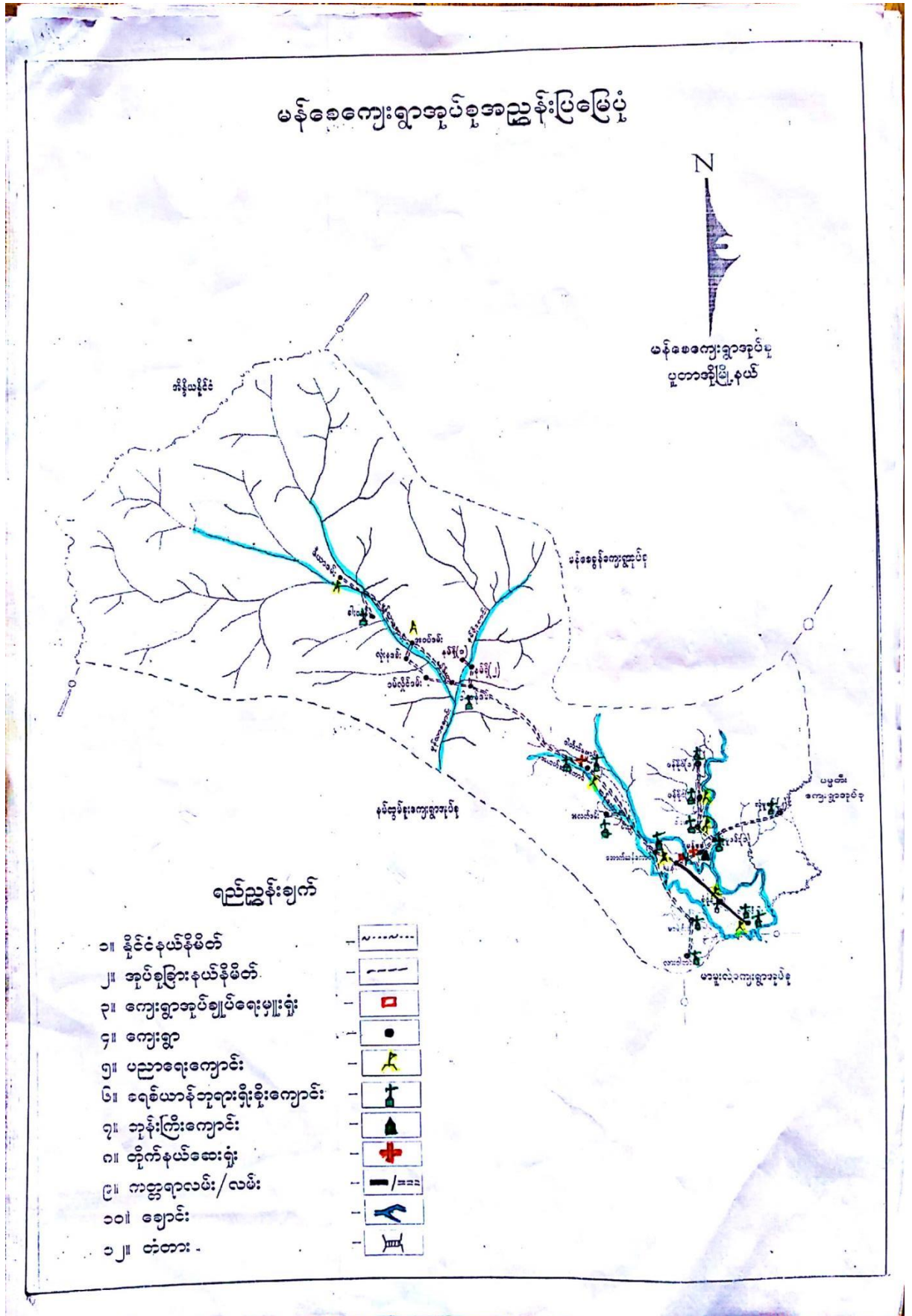

၃။ ကျေးရွာအုပ်စုတွင်ပါဝင်သော ကျေးရွာများစာရင်း

စဉ်	ကျေးရွာအမည်	အုပ်စုအမည်
၁	မန်စေ	မန်စေအုပ်စု
၂	ဒါကူရှိဇာ	မန်စေအုပ်စု
၃	မုံငိုရ်	မန်စေအုပ်စု
၄	အထက်ဆန်ဂေါင်	မန်စေအုပ်စု
၅	အောက်ဆန်ဂေါင်	မန်စေအုပ်စု
၆	မာမဲ့ရှိုးဒီ	မန်စေအုပ်စု
၇	လားဝါတား	မန်စေအုပ်စု
၈	ဝါးဆား	မန်စေအုပ်စု
၉	ဖန်ခိုင်(၁)	မန်စေအုပ်စု
၁၀	ဖန်ခိုင်(၂)	မန်စေအုပ်စု
၁၁	လုံမူဒမ်း	မန်စေအုပ်စု
၁၂	မန်ပန်	မန်စေအုပ်စု
၁၃	လုံမူဒမ်း (၂)	မန်စေအုပ်စု
၁၄	အလတ်ဒမ်း	မန်စေအုပ်စု
၁၅	ခါးလန်	မန်စေအုပ်စု
၁၆	လုံနဒမ်း	မန်စေအုပ်စု
၁၇	နမ်ရိုထု	မန်စေအုပ်စု
၁၈	နမ်ရို (၁)	မန်စေအုပ်စု
၁၉	နမ်ရို (၂)	မန်စေအုပ်စု
၂၀	အဝပ်ဒမ်း	မန်စေအုပ်စု
၂၁	ဇီယာဒမ်း	မန်စေအုပ်စု
၂၂	ဝမ်လှိုင်ဒမ်း	မန်စေအုပ်စု
၂၃	ဝါဆန်ဒမ်း	မန်စေအုပ်စု

၄။ ကျေးရွာအခြေခံအချက်အလက်များ (လုံမုဒမ်း ကျေးရွာသမိုင်းအကျဉ်း)

လုံမုဒမ်းရွာ ဖြစ်ပေါ်လာသည့်အကြောင်းအရင်းမှာ ယခင်ကစော်ဘွားစနစ်ဖြင့် အုပ်ချုပ်သည့်အချိန်ဖြစ်သည်။ ထိုအချိန်တွင် မန်စေနယ်မြေ၌ စော်ဘွားကြီး ဦးစောဗာသန် ဆိုသည့် စော်ဘွားကြီးအုပ်ချုပ်ခဲ့သည့် အချိန်ကာလဖြစ်ခဲ့သည်။ ထိုအချိန်တွင်ရွာတည်ဆောက်ရန် အတွက် ရဝမ်လူကြီးဦးမယစ်အပေး က တောင်းခဲ့ခြင်းကြောင့် စော်ဘွားကြီးနှင့်အဖွဲ့သည် ဆင်ပေါ်မှဆင်းပြီး နမ်ဂျာချောင်းတစ်လျှောက်လှည့်လည်၍ နယ်နိမိတ်သတ်မှတ်ကာ ရွာတည်ဆောက်ရန် ၁၉၅၂ ခုနှစ်တွင် အခွင့်ပေးခဲ့သည်။ ရွာအမည်ကိုလည်းစော်ဘွားကိုယ်တိုင် (မန်းလုံမူ) ဟု အမည်မှည့်ပေးခဲ့ပါသည်။ လုံမုဒမ်း၏ အဓိပ္ပါယ်မှာ တောဝက်ပေါများသောနေရာ ဟူ၍ ဖြစ်ပါသည်။ ၁၉၆၀၊ ၁၉၆၁ ခုနှစ်တွင် KIA အစိုးရပေါ်ပေါက်လာသဖြင့် ၎င်းလုံမုဒမ်း ရွာသူ/ရွာသားများသည် မန်စေဧရိယာတွင် ယာယီခေတ္တပြောင်းရွှေ့တည်းခိုစေခဲ့ပါသည်။ ထို့နောက် ပါတီကောင်စီခေတ်တွင် မန်စေအုပ်စုဥက္ကဋ္ဌကြီးနှင့်အဖွဲ့သည် ကိုယ်တိုင်ကွင်းဆင်း၍ မရှိမဖြစ်လူနေရန် တင့်တော်သည့်နေရာဖြစ်ကြောင်း ပြောဆိုကာ အတည်ပြု ပေးခဲ့ပါသဖြင့် ယခုအချိန်ထိနေထိုင်လာခြင်းဖြစ်ပါသည်။ ယခုလျက်ရှိတွင်အိမ်ခြေ (၁၁) ရှိပြီး လူဦးရေ (၅၅)ယောက်နေထိုင်လျက်ရှိပါသည်။ လယ်ယာမြေများတွင် ကျွဲ/နွားများဝင်ရောက်မှုမကြာခဏ ဖြစ်ပွားခြင်းကြောင့် လယ်ယာစိုက်ပျိုး၍ မရသဖြင့် စားဝတ်နေရေးခက်ခဲကြပါသည်။ ယခုလျက်ရှိနေထိုင်လျက်ရှိသောလူမျိုးများမှာ ရဝမ်ဖြစ်ပါသည်။

မှတ်တမ်းတင်သူ -

လက်ထောက်နည်းပညာမှူး ဦးဖုန်အဝစ်ဒ်

၅။ လူထုပူးပေါင်းပါဝင်သော လူမှုဆန်းစစ်ခြင်းနှင့် အကဲဖြတ်ခြင်းလုပ်ငန်းစဉ် (PSA/PRA) အကျဉ်းချုပ် ဇယား

စဉ်	အကြောင်းအရာ	ရက်စွဲ	ဦးတည်အုပ်စု	တက်ရောက်သူ			အဓိကဆွေးနွေးချက်များ
				ကျား	မ	ပေါင်း	
၁	လူမှုရေးနှင့် အရင်းအမြစ်ပြု မြေပုံ	၉-၃၂၀၁၉	ကျေးရွာလူထု (ရပ်မိရပ်ဖများ၊ ဆင်းရဲ၊ ချမ်းသာ၊ အလယ်အလတ်၊ နွမ်းပါး၊ အနွမ်းပါးဆုံး နှင့် လူငယ်အုပ်စုများ)	၅	၅	၁၀	အိမ်များ၊ အခြေခံအဆောက်အအုံများ၊ လမ်းပန်းဆက်သွယ်ရေး၊ လယ်ယာမြေများ၊ မြစ်ချောင်းများနှင့် နယ်နိမိတ်များ။
၂	ဥစ္စာကြွယ်ဝမှု အဆင့်သတ်မှတ်ချက်	၉-၃၂၀၁၉	ကျေးရွာလူထု (ရပ်မိရပ်ဖများ၊ ဆင်းရဲ၊ ချမ်းသာ၊ အလယ်အလတ်၊ နွမ်းပါး၊ အနွမ်းပါးဆုံး နှင့် လူငယ်အုပ်စုများ)	၅	၅	၁၀	ကွဲပြားသော လူမှုစီးပွားရေးအမျိုးအစားများ ၊ အမျိုးသားနှင့် အမျိုးသမီးများ၏ မတူကွဲပြားသော အသုံးပြုခွင့်နှင့် အရင်းအမြစ်များအပေါ် ထိန်းချုပ်ခြင်း။
၃	ပိုင်ဆိုင်မှုသုံးသပ်ခြင်း	၉-၃၂၀၁၉	ကျေးရွာလူထု (ရပ်မိရပ်ဖများ၊ ဆင်းရဲ၊ ချမ်းသာ၊ အလယ်အလတ်၊ နွမ်းပါး၊ အနွမ်းပါးဆုံး နှင့် လူငယ်အုပ်စုများ)	၅	၅	၁၀	အမျိုးသမီးများနှင့် အမျိုးသားများပိုင်ဆိုင်ပြီး ထိန်းချုပ်ထားသည့် ပိုင်ဆိုင်မှု (သို့) အရင်းအမြစ်များ၏ ဦးစားပေးမှုများနှင့် လိုအပ်ချက်များကွဲပြားခြားနားခြင်း။
၄	ရာသီခွင်ပြု ကွဲပြားခြင်း	၉-၃၂၀၁၉	ကျေးရွာလူထု (ရပ်မိရပ်ဖများ၊ ဆင်းရဲ၊ ချမ်းသာ၊ အလယ်အလတ်၊ နွမ်းပါး၊ အနွမ်းပါးဆုံး နှင့် လူငယ်အုပ်စုများ)	၅	၅	၁၀	ရာသီဥတု၊ စိုက်ပျိုးသီးနှံများ၊ နေ့စားလုပ်ငန်းများ၊ မွေးမြူရေးလုပ်ငန်း၊ အစားအစာရရှိမှုများနှင့် ပွဲတော်များ။
၅	ပင့်ကူအိမ် သုံးသပ်ခြင်း	၉-၃၂၀၁၉	ကျေးရွာလူထု (ရပ်မိရပ်ဖများ၊ ဆင်းရဲ၊ ချမ်းသာ၊ အလယ်အလတ်၊ နွမ်းပါး၊ အနွမ်းပါးဆုံး နှင့် လူငယ်အုပ်စုများ)	၅	၅	၁၀	အမျိုးသားများနှင့် အမျိုးသမီးများတန်းတူအခွင့်အရေးရရှိမှုနှင့် မရရှိသည့် အကြောင်းအရင်းများ။
၆	ပင်းပုံစံ	၉-၃၂၀၁၉	ကျေးရွာလူထု (ရပ်မိရပ်ဖများ၊ ဆင်းရဲ၊ ချမ်းသာ၊ အလယ်အလတ်၊ နွမ်းပါး၊ အနွမ်းပါးဆုံး နှင့် လူငယ်အုပ်စုများ)	၅	၅	၁၀	ကျေးရွာအတွင်းနှင့် ပြင်ပရှိ အဖွဲ့အစည်းများ မည်ကဲ့သို့သော လုပ်ငန်းများအတွက် မည်သည့်အဖွဲ့များနှင့် ချိတ်ဆက်လုပ်ကိုင်မှု။

၆။ ကျေးရွာဖွံ့ဖြိုးရေးအစီအစဉ်အတွက်အသုံးပြုခဲ့သော PRA Tools များနှင့်တစ်ခုချင်းစီအတွက်သုံးသပ်ချက်များ

(က) လူမှုရေးအရင်းအမြစ်ပြမြေပုံ

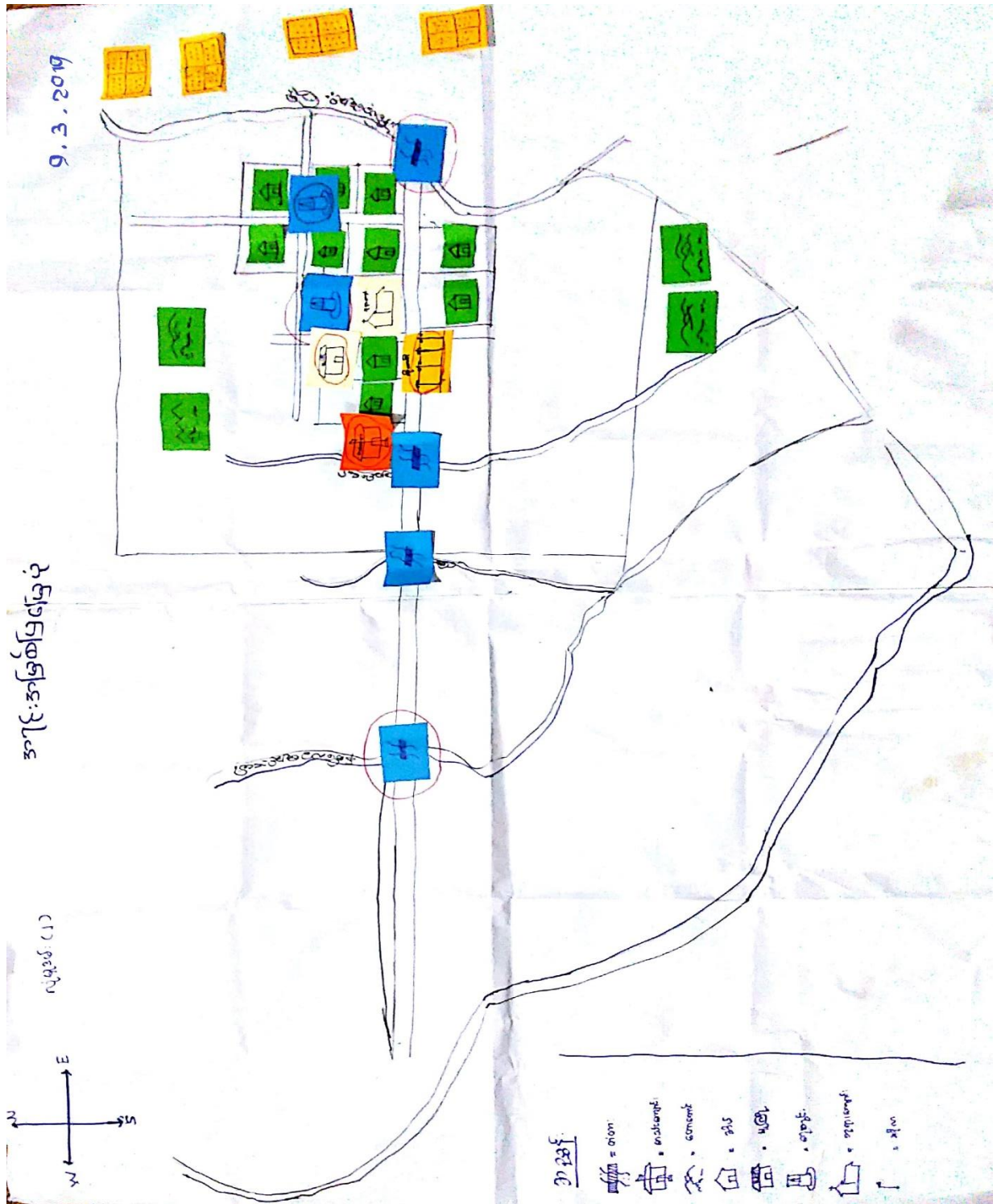

၆။(က)လူမှုရေး နှင့် အရင်းအမြစ်ပြုပြင်မှု

လူမှုရေးနှင့် အရင်းအမြစ်ပြုပြင်မှု ဆွေးနွေးခြင်းနှင့်သုံးသပ်ချက်

လုံမူးဒမ်း(၂)ကျေးရွာ ၊မန်စေအုပ်စု။

ရက်စွဲ။

။ ၉.၃.၂၀၁၉

ရည်ရွယ်ချက်။ ။မြေပုံကိုကြည့်ခြင်းအားဖြင့် လူသားနှင့် လူမှုအရင်းအမြစ်များ၊ စီးပွားရေး အရင်းအမြစ် များကို လေ့လာနိုင်ရန်။

-လုံမူးဒမ်းကျေးရွာသည် လယ်၊ တောင်ယာလုပ်ငန်း၊ မွေးမြူရေး၊ ခြံလုပ်ငန်းတို့ကို အဓိကလုပ်ကိုင်ကြသည်။

-အများအပြားရှိသော အရင်းအမြစ်များမှာ တော၊ ချောင်း၊ လယ်ကွက်၊ သစ်၊ ဝါးတော တို့ဖြစ်ကြသည်။

-လျော့နည်းသွားသော အရင်းအမြစ်များမှာ ငါး၊ သစ်၊ လယ်တို့ဖြစ်ကြပါသည်။

-သီးခြားနေထိုင်သော အုပ်စုများမရှိပါ။

-ရွာအလယ်ပိုင်းတွင် ဘာသာရေးအုပ်စုများ နေထိုင်ကြပါသည်။

-တိုးတက်လာသော အိမ်ထောင်စုမှာ မရှိပါ။

-ရှိပြီးသား အခြေခံအဆောက်အအုံများမှာ ဘုရားကျောင်း၊ ရိုးရိုးလက်တူးတွင်းများ၊ နေအိမ်များ ဖြစ်ကြသည်။

-အသစ်တည်ဆောက်ရန် လိုအပ်သောအခြေခံအဆောက်အအုံများမှာ ကျောင်း၊ လမ်းတံတား၊ ရေလှောင်ကန်၊ ဆေးပေးခန်း၊ မူကြိုကျောင်း၊ အစည်းဝေးခန်းမ တို့ဖြစ်ကြသည်။

ပံ့ပိုးကူညီသူ - လူထုစည်းရုံးရေးမှူး ဦးအားဆာ

ပါဝင်ဆွေးနွေးသူ - ကျား- ၅ / မ- ၅ ဦး။

ဥစ္စာနေကြွယ်ဝမှုဇယား

၉.၃.၂၀၁၉

ပုဂ္ဂိုလ် (၂)

အဆင့်	သတ်မှတ်ချက်	အိမ်ထောင်စု အရေအတွက်	ရာခိုင်နှုန်း
အလတ်အလတ် (အသင့်အတင့်)	ပျဉ်းမိန့်၊ ဆိုင်ကယ်၊ ဗွဲ၊ နွား (၂) ကောင်၊ လယ် (၄) ဧက၊ လယ်ထွက်စက်၊ နားကွင်း၊ ဆီလှေ၊ အင်း၊ ပြာန်၊ ဝတ်စုံ (၂)	၄	၄၀%
ဆင်း ၇	ပျဉ်းမိန့်၊ ဆိုင်ကယ်၊ ဗွဲ၊ နွား (၂) ကောင်၊ လယ် (၂) ဧက၊ အသက်ကြီးသစ်	၅	၅၀%
စုစုပေါင်း		၁၀	၁၀၀%

၆။(ခ)ဥစ္စာနေကြွယ်ဝမှု အဆင့်သတ်မှတ်ခြင်းပြဇယား

ဥစ္စာနေကြွယ်ဝမှုဇယားဆွေးနွေးခြင်းနှင့်ဆန်းစစ်ခြင်း
လုံမှားဒမ်း(၂)ကျေးရွာ၊ မန်စေအုပ်စု၊

ရက်စွဲ ။

။ ၉.၃.၂၀၁၉

ရည်ရွယ်ချက်။ ။ကျေးရွာအတွင်းရှိ အမျိုးအစားကွဲပြားသောလူအုပ်စုများကို နားလည်စေရန်နှင့် မည်သည့်အချက်ကြောင့်ဆိုသို ဖြစ်နေသည်ကို နားလည်စေရန်။

-ကျေးရွာတွင် စီးပွားရေး၊ စားဝတ်နေရေး အခြေအနေပေါ်မူတည်ပြီး စံသတ်မှတ်ချက်များပြုလုပ်ရာတွင် အလယ်အလတ်နှင့်ဆင်းရဲ ဟူ၍ အဆင့်(၂)ဆင့်သတ်မှတ်ထားကြသည်။

-အလယ်အလတ်အဆင့်တွင် ပျဉ်အိမ်၊ဆိုင်ကယ်၊ကျွဲနွား(၅)ကောင်၊လယ်(၄)ဧက၊လယ်ထွန်စက်၊နွားလှည်း၊ဆိုလာ အသေးနှင့်ကြက်ဝက်များပိုင်ဆိုင်ကြသည်။

-ကျေးရွာအတွင်း နွမ်းပါးသောအိမ်ထောင်စုများမှာ ဝါးအိမ်၊ဆိုင်ကယ်၊ကျွဲနွား (၁)ကောင်၊လယ်(၁)ဧကနှင့်အသက် အရွယ်ကြီးသူများရှိသည်။

-ကျေးရွာအတွင်း ဆင်းရဲနွမ်းပါးသော အိမ်ထောင်စုမှာ (၆) အိမ်မျှ ရှိပါသည်။

-စားဝတ်နေရေးအခက်အခဲ၊ လမ်းပန်းဆက်သွယ်ရေးဆိုးရွားခြင်း ကြောင့် ဆင်းရဲခြင်းဖြစ်ပါသည်။

-ဆင်းရဲနွမ်းပါးသူများ ကို ကျေးရွာဖွံ့ဖြိုးတိုးတက်ရေးအစီအစဉ် ရေးဆွဲရာ၌ ပါဝင်လာစေရန် စီမံကိန်းလုပ်ငန်းများတွင်ပါဝင်စေခြင်း၊ အလုပ်အကိုင်များဖန်တီးပေးခြင်းအားဖြင့် ဆောင်ရွက်သင့်ကြောင်းဆွေး နွေးကြသည်။

-လမ်းပန်းဆက်သွယ်ရေး နှင့် လျှပ်စစ်မီး ရရှိရေးလုပ်ငန်းများက ဆင်းရဲနွမ်းပါးသူများကို တိုးတက်ကောင်းမွန်စေပြီး ကျေးရွာတစ်ခုလုံးကို ဖွံ့ဖြိုးတိုးတက်စေမည်ဖြစ်ကြောင်းဆွေးနွေးကြသည်။

ပံ့ပိုးကူညီသူ - လူထုစည်းရုံးရေးမှူး ဦးဖုန်အောင်

ပါဝင်ဆွေးနွေးသူ - ကျား- ၅ / မ- ၅ ဦး။

လူမှုပတ်ဝန်းကျင် အမျိုးအစား	အရင်းအမြစ်ထိန်းချုပ်မှု အမျိုးအစား	၆.၃.၂၀၁၉ အမျိုးအစား + အမျိုးအစား
ချေးဆိုင်	ဟင်္သာ၊ ဟင်းဂွက် ခင်း	လတ်ယာဇာ
ကောလုံးကွင်း	အင်ချုပ်စက်	ကျွဲ၊ ခွေး
ကောကောင်		လက်
လယ်ထွန်စက်		သစ်တော
ဆိုင်ကယ်		ဣန္ဒြေ
မြစ်ချောင်း		
တူရားကျောင်း		

၆။(၈) ပိုင်ဆိုင်မှုသုံးသပ်ခြင်း

အရင်း အမြစ်အသုံးပြုမှု

၉. ၃. ၂၀၁၉

လူမှုပတ်ဝန်းကျင် အမျိုးအမည်	အမျိုးအမည်	အမျိုးအမည် + အမျိုးအမည်
လယ်ထွက်စက်	အပ်ချုပ်စက်	ချော့ဆိုင်
ကော့ဆုံးစွမ်း	ဟင်းသီးဟင်းရွက် ၁၉	မြစ်ချောင်း
		သစ်တော
		လယ်ယာမြေ
		ကော့တော်
		ကျွဲ၊ နွား
		အုတ်ကျောက်
		လယ်
		ဆိုင်ကယ်
		ဇွန်ကန်

၆။(ဂ) ပိုင်ဆိုင်မှုသုံးသပ်ခြင်း

ပိုင်ဆိုင်မှုသုံးသပ်ချက်အားဆွေးနွေးခြင်းနှင့်ဆန်းစစ်ချက်

လုံမှုဒမ်း(၂)ကျေးရွာ၊ မန်စေအုပ်စု၊

ရက်စွဲ ။

။ ၉.၃.၂၀၁၉

ရည်ရွယ်ချက်။ ။အမျိုးသမီးများနှင့်အမျိုးသားများ၏အရင်းအမြစ်များနှင့်ပတ်သက်သည့် ဦးစား ပေးနှင့်

လိုအပ်ချက်များ ကွဲပြားခြားနားမှုများကို သိရှိစေရန်။

-အမျိုးသမီးများ အသုံးပြုသော အရင်းအမြစ်များမှာ အပ်ချုပ်စက်၊ ဟင်းသီးဟင်းရွက် တို့ဖြစ်ကြပါသည်။

-အမျိုးသားများ အသုံးပြုသော အရင်းအမြစ်များမှာ ထွန်စက်၊ ဘော်လုံးကွင်း တို့ဖြစ်ကြပါသည်။

-နှစ်ဦးလုံးအသုံးပြုသော အရင်းအမြစ်များမှာ ဈေးဆိုင်၊ သစ်တော၊ လမ်း၊ ကျွဲ/နွား၊ တော/တောင်၊ ကြက်/ဝက်၊ တောင်ယာ၊ လယ်ယာ၊ မြစ်ချောင်း၊ ဆိုင်ကယ်၊ ဘုရားကျောင်း တို့ဖြစ်ကြပါသည်။

-အရင်းအမြစ်များကို အများအားဖြင့် အမျိုးသားများကထိန်းချုပ်ကြသည်။ အမျိုးသားများကထိန်းချုပ်သောအရင်းအမြစ်များမှာ ဈေးဆိုင်၊ဘော့လုံးကွင်း၊တောတောင်၊လယ်ထွန်စက်၊ဆိုင်ကယ်၊မြစ်ချောင်း၊ဘုရားကျောင်းများဖြစ်သည်။ အမျိုးသမီးများကထိန်းချုပ်သောအရင်းအမြစ်များမှာ အနည်းငယ်သာရှိပြီး လယ်ယာမြေ၊သစ်တော၊လမ်း၊ကျွဲနွား၊ကြက်ဝက်စသည်တို့ဖြစ်သည်။

-အရင်းအမြစ်များကို အမျိုးသမီးများက အသုံးပြုပြီး အမျိုးသားများက ထိန်းချုပ်သည်ဆိုလျှင် အဆင်မပြေမှုများ အိမ်တွင်းရေးပြဿနာများဖြစ်လာနိုင်သည်ဟုဆွေးနွေးကြသည်။

ပံ့ပိုးကူညီသူ - လူထုစည်းရုံးရေးမှူး ဦးအားဆာ

ပါဝင်ဆွေးနွေးသူ - ကျား- ၅ / မ- ၅ ဦး။

ပဋိကူ အိမ်သုံး သပ်ခြင်း

၉.၃.၂၀၁၉

လုံမျှဒ်မိး

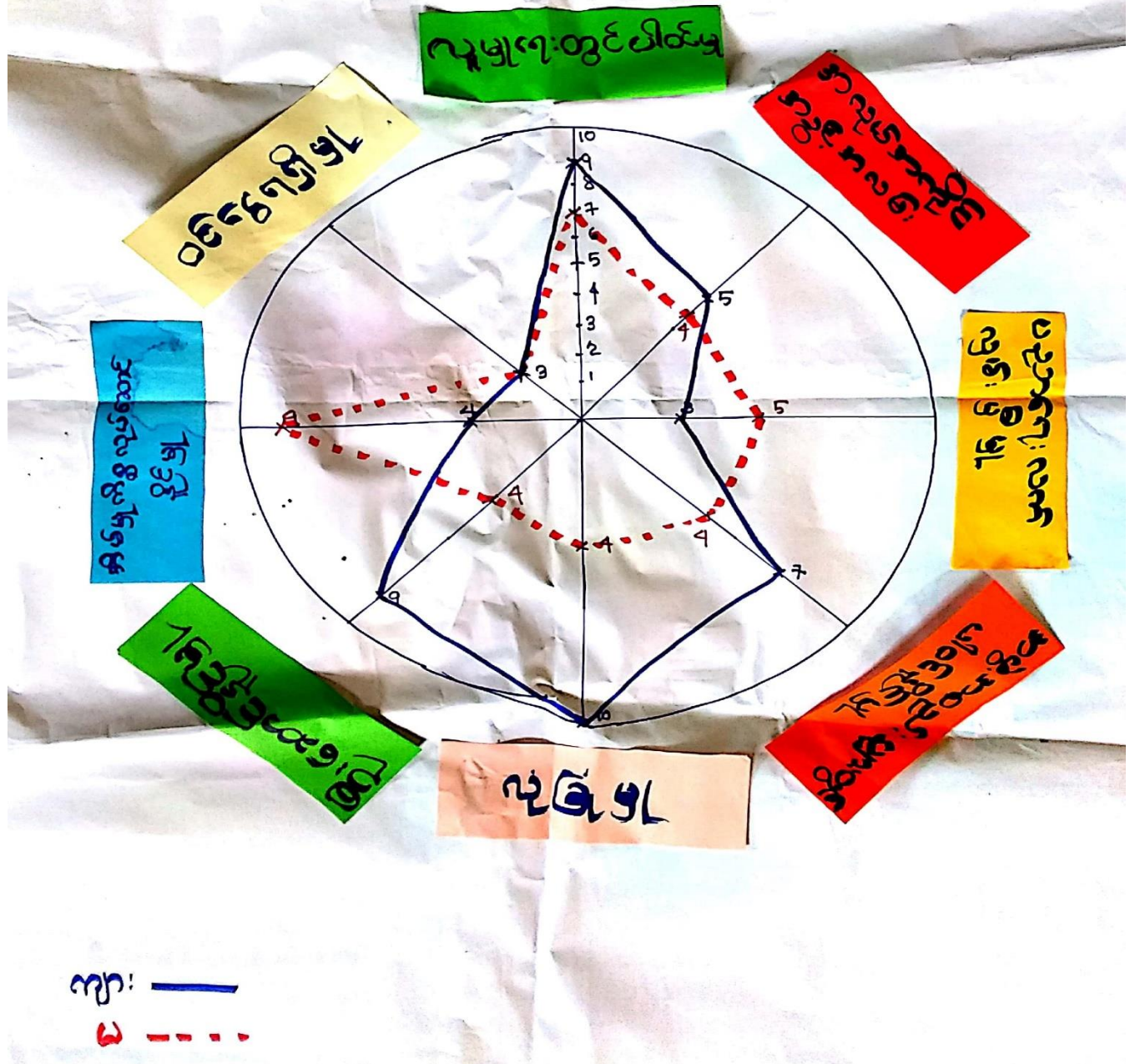

၆။(ဃ)ပင့်ကူအိမ်သုံးသပ်ချက်

ပင့်ကူအိမ်သုံးသပ်ခြင်းအားဆွေးနွေးခြင်းနှင့်ဆန်းစစ်ချက်

လုံမူးဒမ်း(၂)ကျေးရွာ၊ မန်စေအုပ်စု၊

ရက်စွဲ ။

။ ၉.၃.၂၀၁၉

ရည်ရွယ်ချက်။ ။ ကျေးရွာတွင်းရှိအမျိုးသမီးများ၏ အခြေအနေနှင့်အဆင့်အတန်းကို သိရှိ နားလည်စေရန်။

- အမျိုးသမီးများအနေဖြင့် အလုပ်အကိုင်၊ ဝင်ငွေရရှိမှု၊ ဦးဆောင်နိုင်မှု၊ အဖွဲ့အစည်းများတွင် ပါဝင်နိုင်မှု၊ လူမှုရေးတွင်ပါဝင်မှု၊ လုံခြုံမှု အချက်များတွင် အမျိုးသားများထက် အားနည်းနေသည်။
- ပညာရေးလက်လှမ်းမီမှုတွင် အလယ်အလတ်အဆင့် နှင့် လူမှုရေးတွင်ပါဝင်မှု၊ အိမ်မှုကိစ္စလုပ်ဆောင်နိုင်မှု အချက်တွင် အမျိုးသမီးများကမြင့်နေသည်။
- အချက်တစ်ခုချင်းစီတွင် ကွာခြားနေခြင်းအကြောင်းရင်းမှာ အမျိုးသမီးများအနေဖြင့်အိမ်တွင်အနေများပြီး အမျိုးသားများက အဓိကစီးပွားရှာခြင်းကြောင့်ဖြစ်သည်။
- အမျိုးသမီးများအဓိကစိန်ခေါ်ခံနေရသော ပြဿနာမှာ ပညာရေးခြင်းကြောင့်ဖြစ်ပါသည်။
- ကျေးရွာအတွင်းရှိ အမျိုးသမီးများ ဘဝပိုမိုတိုးတက်ကောင်းမွန်လာစေရန် လျှပ်စစ်မီးရရှိရေး၊ အိမ်တွင်းမှုနှင့်အသက်မွေးဝမ်းကြောင်း သင်တန်းများ အလုပ်အကိုင်များလိုအပ်သည်။

ပံ့ပိုးကူညီသူ - လက်ထောက်နည်းပညာမှူး ဦးဖုန်အဝစ်ဒ်

ပါဝင်ဆွေးနွေးသူ - ကျား- ၅/ မ- ၅ ဦး။

၆။(င)ရာသီခွင်ပြုပြင်ကွဲဒိန်

ရာသီခွင်ပြုပြင်ကွဲဒိန်ဆွေးနွေးခြင်းနှင့်ဆန်းစစ်ချက်
လုံမူဒမ်း(၂)ကျေးရွာ၊ မန်စေအုပ်စု။

ရက်စွဲ ။ ။ ၉-၃-၂၀၁၉

ရည်ရွယ်ချက်။ ။ တစ်နှစ်ပတ်လုံးအတိုင်းအတာဖြင့် အလုပ်များသည့်ရာသီ၊ အစာရေစာရရှိနိုင်မှု၊ ကျန်းမာရေး
ပြဿနာများ၊ အိမ်ထောင်စုများ၏ မတူညီသည့်အခက်အခဲများကိုသုံးသပ်ရန်။

-အဓိက အသက်မွေးဝမ်းကြောင်း လုပ်ငန်းများမှာ လယ်ယာလုပ်ငန်း၊ တောင်ယာခုတ်ခြင်းတို့ ဖြစ်ကြသည်။

-အမျိုးသမီးများက ဟင်းသီးဟင်းရွက်ရှာဖွေရောင်းဝယ်ခြင်းလုပ်ငန်းများကို လုပ်ကိုင်ကြခြင်းကြောင့်
ဝင်ငွေမှာလဲနည်းပါးကြသည်။

-နွမ်းပါးသောသူများသည် တောင်ယာလုပ်ငန်းကိုအဓိကလုပ်ကိုင်ကြသည်။

-ကျေးရွာသူကျေးရွာသားများ၏ တစ်နှစ်တာဝင်ငွေ မှာလုံလောက်မှုမရှိပါ။

-အခြားဝင်ငွေရရှိသောလုပ်ငန်းမှာ ကြက်/ဝက်မွေးမြူခြင်း၊ ငါးရှာခြင်း၊ ဟင်းသီးဟင်းရွက်ရောင်းခြင်းတို့ ဖြစ်ကြသည်။

-သောက်သုံးရေမှာ နွေရာသီနှင့်ဆောင်းရာသီတွင် လုံလောက်မှုမရှိ ပါ။

-ကျန်းမာရေးအခြေအနေမှာ ရာသီအလိုက် မိုးရာသီတွင် ဝမ်းပျက်ဝမ်းလျော၊ တုပ်ကွေးရောဂါဖြစ်ပွားမှုများရှိပြီး
ဆောင်းရာသီတွင်နှာစီးချောင်းဆိုးများဖြစ်ပွားမှုများရှိကြပါသည်။ နွေရာသီတွင်မူ အပူကန်ခြင်း၊
ယားနာတို့ဖြစ်ကြပါသည်။

-အမျိုးသမီးအိမ်ထောင်ဦးစီး နှင့် အမျိုးသားအိမ်ထောင်ဦးစီး၏ ဝင်ငွေမှာ မတူညီကြပါ။

-မိုးရာသီတွင် လယ်ယာစိုက်ပျိုးနေရခြင်းကြောင့် အားလပ်ချိန်နည်းပါးတတ်ကြပါသည်။

-ဝင်ငွေရရှိမှုမှာ နည်းပါးပြီး ထွက်ငွေမှာ ပို၍ များပြားပါသည်။

ပံ့ပိုးကူညီသူ - လူထုစည်းရုံးရေးမှူး ဦးအားဆာ
ပါဝင်ဆွေးနွေးသူ - ကျား- ၅ / မ- ၅ ဦး။

၆။(စ) ဗင်းပုံစံ (အဖွဲ့အစည်းချိတ်ဆက်မှုပုံစံ)

အဖွဲ့အစည်းချိတ်ဆက်မှု ဆွေးနွေးခြင်းနှင့်ဆန်းစစ်ခြင်း
လုံမူဒမ်း(၂)ကျေးရွာ၊ မန်စေအုပ်စု၊

ရက်စွဲ ။ ။ ၉.၃.၂၀၁၉

ရည်ရွယ်ချက်။ ။ ကျေးရွာလူထုအတွင်းရှိအဖွဲ့အစည်းများနှင့်အပြန်အလှန်အကျိုးပြုသည့် အဖွဲ့ အစည်း
များမည်မျှရှိကြောင်းသိရှိနိုင်ရန်။

-ကျေးရွာအတွင်းတွင် ရှိသောအဖွဲ့အစည်းများမှာ လူထုဗဟိုပြုစီမံကိန်း ကော်မတီအဖွဲ့၊ အုပ်ချုပ်ရေးအဖွဲ့၊
အမျိုးသမီးအဖွဲ့၊ ရပ်မိရပ်ဖအဖွဲ့၊ ဘာသာရေးအဖွဲ့၊ လူငယ်အဖွဲ့တို့ဖြစ်သည်။

-ကျေးရွာပြင်ပတွင်ရှိသော အဖွဲ့များမှာ ကျေးရွာအုပ်စုအုပ်ချုပ်ရေးအဖွဲ့၊ ကျေးလက်ဦးစီး၊ မြေစာရင်း၊ ဘာသာရေးအဖွဲ့၊
ရိုးရာစာပေနှင့်ယဉ်ကျေးမှုအဖွဲ့၊ MAM ကျန်းမာရေးအဖွဲ့တို့ဖြစ်ကြသည်။

-ကျေးရွာအုပ်ချုပ်ရေးအဖွဲ့သည် ကျေးရွာဖွံ့ဖြိုးရေးအတွက် အဓိကလုပ်ဆောင်သည်။

-လူငယ်နှင့် အမျိုးသမီးအဖွဲ့ များက လူမှုရေးလုပ်ငန်းများကို လုပ်ဆောင်ကြသည်။

-ဘာသာရေးအဖွဲ့သည် ဘာသာရေးလုပ်ငန်းများကိုလုပ်ကိုင်ကြသည်။

-အုပ်ချုပ်ရေးအဖွဲ့တွင် အမျိုးသမီးများမပါဝင်ကြပါ။

-ဖွံ့ဖြိုးတိုးတက်ရေးစီမံခန့်ခွဲမှုတွင် ကျေးရွာခေါင်းဆောင်များသည် အရေးကြီးသော အခန်းကဏ္ဍတွင်ပါဝင်သည်။

-ဒေသခံအဖွဲ့များနှင့် ပြင်ပအဖွဲ့အစည်းများ၏ ချိတ်ဆက်မှုမှာ အားနည်းလျက်ရှိကြောင်းဆွေးနွေးကြသည်။

ပံ့ပိုးကူညီသူ - လူထုစည်းရုံးရေးမှူး ဦးအောင်ဇီး

ပါဝင်ဆွေးနွေးသူ - ကျား- ၅ / မ- ၁၄ ဦး။

လူမှုဖွံ့ဖြိုးရေးအဖွဲ့	အမျိုးသမီးအဖွဲ့	အမျိုးသမီးအဖွဲ့	9.9.2019
အခက်အခဲ	အခက်အခဲ	အခက်အခဲ	အခက်အခဲ
၁. အခက်အခဲ	၁. အခက်အခဲ	၁. အခက်အခဲ	၁. အခက်အခဲ
၂. အခက်အခဲ	၂. အခက်အခဲ	၂. အခက်အခဲ	၂. အခက်အခဲ
၃. အခက်အခဲ	၃. အခက်အခဲ	၃. အခက်အခဲ	၃. အခက်အခဲ
၄. အခက်အခဲ	၄. အခက်အခဲ	၄. အခက်အခဲ	၄. အခက်အခဲ
၅. အခက်အခဲ	၅. အခက်အခဲ	၅. အခက်အခဲ	၅. အခက်အခဲ
၆. အခက်အခဲ	၆. အခက်အခဲ	၆. အခက်အခဲ	၆. အခက်အခဲ
၇. အခက်အခဲ	၇. အခက်အခဲ	၇. အခက်အခဲ	၇. အခက်အခဲ
၈. အခက်အခဲ	၈. အခက်အခဲ	၈. အခက်အခဲ	၈. အခက်အခဲ
၉. အခက်အခဲ	၉. အခက်အခဲ	၉. အခက်အခဲ	၉. အခက်အခဲ
၁၀. အခက်အခဲ	၁၀. အခက်အခဲ	၁၀. အခက်အခဲ	၁၀. အခက်အခဲ
၁၁. အခက်အခဲ	၁၁. အခက်အခဲ	၁၁. အခက်အခဲ	၁၁. အခက်အခဲ
၁၂. အခက်အခဲ	၁၂. အခက်အခဲ	၁၂. အခက်အခဲ	၁၂. အခက်အခဲ
၁၃. အခက်အခဲ	၁၃. အခက်အခဲ	၁၃. အခက်အခဲ	၁၃. အခက်အခဲ

၆။(ဆ)အမျိုးသား/အမျိုးသမီးအခက်အခဲများ ဆွေးနွေးခြင်းနှင့်ဆန်းစစ်ချက်

လုံမှုဒမ်း (၂)ကျေးရွာ၏ အခက်အခဲများမှာ လမ်းမကောင်းခြင်း၊ တံတားမရှိခြင်း၊ ရွာအတွင်းလမ်းကြားမကောင်းခြင်း၊ သောက်သုံးရေ လုံလောက်မှုမရှိခြင်း၊ လျှပ်စစ်မီးမရရှိခြင်း၊ ကျောင်းဆောင်မရှိခြင်း၊ အသက်မွေးဝမ်းကြောင်းပညာများမရှိခြင်း၊ ခန်းမဆောင်မရှိခြင်း၊ KGဆောင်မကောင်းခြင်း၊ လယ်ယာမြေများခက်ခဲခြင်း၊ လယ်ထွန်စက်အခက်အခဲတို့ဖြစ်ကြပါသည်။ လမ်းပန်းဆက်သွယ်ရေးပိုင်းမှာ လမ်းများမကောင်းခြင်း၊ တံတားများမကောင်းခြင်း တို့ကြောင့် မိုးရာသီတွင် လွန်စွာမှ ခက်ခဲလွန်းလှပါသည်။ လျှပ်စစ်မီးမရရှိခြင်းကြောင့် ကလေးသူငယ်များ စာကျက်ရာတွင်လည်းကောင်း၊ အမျိုးသမီးများ အိမ်မှုကိစ္စလုပ်ဆောင်ရာတွင် လည်းကောင်း ခက်ခဲကြသည်။ ပညာရေးပိုင်းတွင်မူ ပညာရေးနှင့် သက်ဆိုင်သော အခြေခံအဆောက်အအုံများလုံလောက်မှု မရှိကြောင်းဆွေးနွေးထားကြပါသည်။ ဆောင်းရာသီနှင့်နွေရာသီ များတွင် ရွာအတွင်း၌ သောက်သုံးရေများလုံလောက်မှု မရှိပါသည်။ လယ်များမလုံလောက်ခြင်း၊ ကျွဲ/နွား တိရစ္ဆာန်များ ဝင်ရောက်နှောက်ယှက် ခြင်းကြောင့် စပါးသီးနှံများဆုံးရှုံးကာ စားဝတ်နေရေးတွင် ခက်ခဲပါသည်။ ထို့အပြင် အသက်မွေးဝမ်းကြောင်း ပညာများမရှိခြင်းကြောင့် အလုပ်အကိုင်အခွင့်ရားပါးကာ ဝင်ငွေရရှိမှုများများလဲနည်းပါးကြပါသည်။ ကျေးရွာဖွံ့ဖြိုးတိုး တက်ရေးများအတွက် လိုအပ်သောအခြေခံ အဆောက်အအုံများဖြစ်သော ခန်းမဆောင်များမရှိခြင်း အခက်အခဲများလည်းရှိပါသည်။

ပံ့ပိုးကူညီသူ - လူထုစည်းရုံးရေးမှူး ဦးအားဆာ
(လူထုဗဟိုပြုစီမံကိန်း)

(၇) ကျေးရွာမျှော်မှန်းချက် (အမျိုးသား/အမျိုးသမီး)ဆွေးနွေးခြင်းနှင့်ဆန်းစစ်ချက်

လုံမူဒမ်း (၂) ကျေးရွာ၏ မျှော်မှန်းချက်များမှာ ကျေးရွာ၏ အခက်အခဲများပြေလည်လာပြီး ကျေးရွာဖွံ့ဖြိုးတိုးတက်လာရေး ကိုမျှော်မှန်းကြပါသည်။ လမ်းမကောင်းခြင်းကြောင့် သွားရေးလာရေး အဆင်ပြေချောမွေ့လာစေရန် မျှော်မှန်းကြပါသည်။ သောက်သုံးရေများလဲ ဆယ့်နှစ်လရာသီ ပတ်လုံး လုံလောက်စွာရရှိနိုင်ပြီး ကျန်းမာရေး ပိုမိုကောင်းမွန်လာရန် မျှော်မှန်းထားကြပါသည်။ ကလေးများပညာသင်ကြား ရာတွင် အဆင်ပြေနိုင်စေရန် လျှပ်စစ်မီးများ၊ အခြေခံအဆောက်အအုံများ လုံလောက်စွာ ရရှိလာရန်လဲ မျှော်မှန်းထားကြပါသည်။ အသက်မွေးဝမ်းကြောင်းပညာများတတ်မြောက်လာခြင်းနှင့် အလုပ်အကိုင်များ၊ ဝင်ငွေများလဲ ရရှိလာရန်မျှော်မှန်းကြပါသည်။ စာဝတ်နေရေး အဆင်ပြေလာစေရန်အတွက် လယ်ယာမြေများ လုံလောက်စွာရရှိလာပြီး ကျွဲ/နွား ရန်မှလဲ ကာကွယ်နိုင်ရန် မျှော်မှန်းထားကြပါသည်။

ပံ့ပိုးကူညီသူ - လူထုစည်းရုံးရေးမှူး ဦးအောင်ဒီး
(လူထုဗဟိုပြုစီမံကိန်း)

လူမှုဒဏ်: ၁/၂

၅.3.2019

စဉ်	လုပ်ငန်းအမျိုးအစား	အဆိုပြုသူ	ဦးစားလ: အဆင့်
၃၂	ရေသွယ် / ရေတွင်းတူးခြင်း / ရေဖျော်ကန် (40)	က+မ	3
၂၂	ရွာချင်းဆက်လမ်းဖြူပြင်ခြင်း (44)	က+မ	2
၃၂	ချောင်းလူးတံတား / ဖိုက်လုံးဆစ်တံတားငယ်များ (80)	က+မ	1
၄	လျှပ်စစ်ဖီးရုဒါရေလုပ်ငန်း / ဖီ.အက်ရုဒါရေ (7)	မ+က	8
၂၅	ကျောင်းဆောက်လုပ်ခြင်း (5)	က+မ	10
၆	နားနေဆောင် ဖြူပြင်ခြင်း (4)	က+မ	11
၇	KGA ကစားဆောင်ဖြူပြင်ခြင်း (4)	မ	11
၈	အသက်မွေးဝမ်းကြောင်း၊ အိမ်တွင်းမှု၊ ခိုက်ပျိုးရေ (17) ဟင်းချက် သင်တန်း	မ+က	5
၉	ထောက်ပံ့ငွေ (2)	မ	12
၁၀	ယင်လုံ အိမ်သာ (9)	မ	6
၁၁	လယ်ယာဖြေ ခြံစည်း စိုက်ပျိုးခြင်း (6)	မ	9
၁၂	လယ်ထွန်စက် ရုဒါရေ (8)	မ	7
၁၃	အစည်းငဝ်းခင်း မဆောင်တည်ကောက်ခြင်း (27)	မ	4

(ဈ) ဦးစားပေးလုပ်ငန်းစဉ်များဆွေးနွေးခြင်းနှင့်သုံးသပ်ချက်

လုံမူဒမ်း (၂) ကျေးရွာ၏ ဖွံ့ဖြိုးရေး လုပ်ငန်းများမှာ လမ်းတည်ဆောက်ခြင်း၊ တံတားတည်ဆောက်ခြင်း၊ ရေပိုက်သွယ်တန်းခြင်း၊ ရေတွင်းတူးဖော်ခြင်းလုပ်ငန်း၊ ရေလှောင်ကန်တည်ဆောက်ခြင်းလုပ်ငန်း၊ ကျောင်းဆရာမ နေအိမ်တည်ဆောက်ခြင်းလုပ်ငန်း၊ မီးစက်ရရှိရေးလုပ်ငန်းအဖွဲ့အစည်းများနှင့် ချိတ်ဆက်ပေးရန်၊ ထောက်ပံ့ငွေရရှိရေး လုပ်ငန်း၊ KGဆောင်ပြုပြင်ခြင်း၊ အသက်မွေးဝမ်းကြောင်းသင်တန်းများဖွဲ့လှစ်ပေးခြင်း၊ လယ်ယာမြေခြံစည်းရိုးကာရံခြင်း၊ လယ်ထွန်စက်ရရှိရေး၊ အစည်းဝေးခန်းမတည်ဆောက်ခြင်းလုပ်ငန်းများ ပါဝင်ကြပါသည်။ လမ်းပန်းဆက်သွယ်ရေး အပိုင်းတွင်ရွာချင်းဆက်လမ်းများ၊ ချောင်းကူးကြိုးတံတားများပြုပြင်ခြင်းတို့ပါဝင်ကြပါသည်။ သောက်သုံးရေရရှိရေး အပိုင်းတွင် ရေပိုက်သွယ်တန်းခြင်း၊ ရေလှောင်ကန်တည်ဆောက်ခြင်း၊ ရေတွင်းတူးခြင်းလုပ်ငန်းများ ပါဝင်ကြပါသည်။ ပညာရေးပိုင်းတွင် မူလတန်းကျောင်းတည်ဆောက်ခြင်း၊ ပြုပြင်ခြင်း၊ KGဆောင်၊ ဝန်ထမ်းအိမ်ယာပြုပြင်တည် ဆောက်ခြင်း လုပ်ငန်းတို့ပါဝင်ကြပါသည်။ စိုက်ပျိုးရေးအပိုင်းတွင် လယ်မြေခြံစည်းရိုးကာရံခြင်း၊ လယ်ထွန်စက်ရရှိရေးလုပ်ငန်းများပါဝင်ကြပါသည်။

ပံ့ပိုးကူညီသူ- လက်ထောက်နည်းပညာမှူး ဦးဖုန်အဝစ်ဒ်

၇။ ကော်မတီဝင်များရွေးချယ်ခြင်းနှင့် ကျေးရွာဖွံ့ဖြိုးရေးအစီအစဉ် ဆောင်ရွက်မှု မှတ်တမ်းဓါတ်ပုံများ



အလတ်အမ်းကျေးရွာ စီမံကိန်းအထောက်အကူပြုကော်မတီဝင်များရွေးချယ်ထားရှိပုံ



၈။ ကျေးရွာအချက်အလက် (ပုံစံ ၈-၁) (တတိယနှစ်စက်ဝန်း)

ပုံစံ - ၈ - ၁ ကျေးရွာအခြေခံအချက်အလက်များ (Form RC 1)

လမ်းညွှန်ချက်		ကျေးရွာခေါင်းဆောင်၏ ဖုန်းနံပါတ်		လူထုစဉ်းစားရေးမှူး၏အမည်
ကျေးရွာခေါင်းဆောင် အမည် ဦးဖေမာရ်စုရောင်		၀၇၄၅၃၀၈၆၁၇၁		ဖေဖော်ဝါရီလ ၁၀ ရက်နေ့
ပြည်နယ်တိုင်းဒေသကြီး	မြို့နယ်	ကျေးရွာအုပ်စု	ကျေးရွာ	
ဧရာဝတီ	ပုသိမ်	ဖရုံဝေ	ကျေးရွာ ကျေးရွာ (၁)	

လူဦးရေ	အိမ်ထောင်စုအရေအတွက်	ကိုးကွယ်သည့်ဘာသာ	အိမ်ထောင်စုအရေအတွက်
လူမျိုးစု (၁) - ဗမာ	၁၀	ဘာသာ(၁) - ဗုဒ္ဓ	၁၁
လူမျိုးစု (၂) -----		ဘာသာ(၂) -----	
လူမျိုးစု (၃) -----		ဘာသာ(၃) -----	
လူမျိုးစုရော - ဗမာ၊ လူ၊ စု	၁	ဘာသာရော - ဗုဒ္ဓ	
အခြား			
..	အရေအတွက်		
မသန်စွမ်းသူများ	-		
သက်ကြီးရွယ်အိုများ (၆၅ နှစ် နှင့် အထက်)	၅ ဦး		
စစ်ဘေးရှောင်	-		

	အမျိုးသား(အရေအတွက်)	အမျိုးသမီး(အရေအတွက်)	စုစုပေါင်းအရေအတွက်
လူဦးရေ	၃၀	၂၆	၅၆
လူမျိုးစု (၁) - ဗမာ	၂၈	၂၆	၅၄
လူမျိုးစု (၂) - လူ	၂	-	၂
လူမျိုးစု (၃) -----			
အခြား			
အိမ်ထောင်ဦးစီး	၁၀	၁	၁၁

၈။ ကျေးရွာအချက်အလက် (ပုံစံ ၈-၁) (တတိယနှစ်စက်ဝန်း)

(ခ) အခြေခံအဆောက်အအုံ အသုံးအဆောင်များ

စာသင်ကျောင်း	အမှတ် ခြံစံပါ	ကျန်းမာရေး	အမှတ် စံပါ	ဘာသာရေးအဆောက် အအုံများ	အမှတ် ခြံစံပါ
အထက်တန်းကျောင်း	<input type="checkbox"/>	ဆေးရုံ	<input type="checkbox"/>	စေတီ	<input type="checkbox"/>
အလယ်တန်းကျောင်း	<input type="checkbox"/>	ကျန်းမာရေးဌာန	<input type="checkbox"/>	ဘုန်းကြီးကျောင်း	<input type="checkbox"/>
မူလတန်းကျောင်း	<input type="checkbox"/>	ကျန်းမာရေးဌာနခွဲ	<input type="checkbox"/>	ဟိန္ဒူဘုရားကျောင်း	<input type="checkbox"/>
မူကြိုကျောင်း	<input type="checkbox"/>	ဆေးပေးခန်း	<input type="checkbox"/>	ခရစ်ယာန်ကျောင်း	<input checked="" type="checkbox"/>
အခြား	<input type="checkbox"/>	အခြား	<input type="checkbox"/>	ဗလီ	<input type="checkbox"/>
				အခြား	<input type="checkbox"/>
မှတ်ချက်		မှတ်ချက်		မှတ်ချက်	

(ဂ) ကျွမ်းကျင်သူများမှတ်တမ်း (ကျေးရွာတွင်နေထိုင်သော သို့မဟုတ် တခြားရွာမှလာရောက်သောကျွမ်းကျင်သူများ)

(၁) စာသင်ကျောင်း			(၂) ကျန်းမာရေး			(၃) လက်မှုပညာရှင်		
	ရွာတွင်နေ ထိုင်သူ	အခြားရွာမှ လာသူ		ရွာတွင်နေ ထိုင်သူ	အခြား ရွာမှ လာသူ		ရွာတွင် နေထိုင် သူ	အခြားရွာ မှလာသူ
မူလတန်းပြ ဆရာ/မ	<input type="checkbox"/>	<input type="checkbox"/>	ဆရာဝန်	<input type="checkbox"/>	<input type="checkbox"/>	လက်သမား	<input type="checkbox"/>	<input checked="" type="checkbox"/>
အထက်တန်း ပြဆရာ/မ	<input type="checkbox"/>	<input type="checkbox"/>	လက်ထောက် ကျန်းမာရေးမှ ူး	<input type="checkbox"/>	<input type="checkbox"/>	ပန်းရံ	<input type="checkbox"/>	<input checked="" type="checkbox"/>
အလယ်တန်း ပြဆရာ/မ	<input type="checkbox"/>	<input type="checkbox"/>	အမျိုးသမီးက ျန်းမာရေး ဆရာမ	<input type="checkbox"/>	<input type="checkbox"/>	လျှပ်စစ်ကျွ မ်းကျင်၊ ပီးသမား	<input type="checkbox"/>	<input type="checkbox"/>
မူကြိုဆရာ/မ	<input type="checkbox"/>	<input type="checkbox"/>	သားဖွားဆရာ ဝမ	<input type="checkbox"/>	<input type="checkbox"/>	ရေပိုက်သွ ယ်သူ	<input type="checkbox"/>	<input checked="" type="checkbox"/>
အခြား	<input type="checkbox"/>	<input type="checkbox"/>	ပြည်သူ့ကျန်း မာရေးလုပ် သား	<input checked="" type="checkbox"/>	<input type="checkbox"/>	စက်ပြင်ဆရာ ဝ	<input type="checkbox"/>	<input type="checkbox"/>
မှတ်ချက်			မှတ်ချက်			မှတ်ချက်		

(ဃ) ကျေးရွာသို့ ရောက်ရှိနိုင်သည့်လမ်းအခြေအနေ / ကျေးရွာတစ်ရွာသည် ၎င်း၏ကျေးရွာအုပ်စုနှင့် ဆက်သွယ်ထားသော လမ်းအခြေအနေ (အောက်ပါတို့ကိုပိုင်းပါ)

ကျောက်ကြမ်းလမ်း

ကတ္တရာလမ်း

ကွန်ကရစ်လမ်း

မော်တော်ဆိုင်ကယ်လမ်း

ကျောက်ခင်းလမ်း

မြေသားလမ်း

လူသွားလမ်း

အခြား _____

၈။ ကျေးရွာအချက်အလက် (ပုံစံ ၈-၁) (တတိယနှစ်စက်ဝန်း)

(င) ကျေးရွာဖွံ့ဖြိုးမှုစီမံချက်

(၁) လူထုဗဟိုပြုစီမံကိန်းမစတင်မီ ဤကျေးရွာတွင်ကျေးရွာဖွံ့ဖြိုးမှု စီမံချက်ရှိခဲ့ပါသလား? -

ပိုင်းပါ
ရှိပါသည် (မရှိပါ) / မသိပါ

(၂) ရှိခဲ့ပါလျှင် ဤစီမံချက်ကို မည်သည့် ခုနှစ်တွင်ပြင်ဆင်ခဲ့ပါသနည်း?

နှစ်-----/မသိပါ

(၃) ဤစီမံချက်ကို မြို့နယ်မှအတည်ပြုခဲ့ပါသလား?

ဖြန့်ဝေသည်/မဖြန့်ဝေပါ /မသိပါ

(စ) ခရီးအကွာအဝေး

(၁) ဤကျေးရွာ၏ဗဟိုမှ၎င်းကျေးရွာအုပ်စု၏ဗဟိုအထိခရီးပိုင်းမည်မျှကွာဝေးသနည်း? မိုင်-----/မသိပါ

(၂) ဤကျေးရွာမှ ၎င်းကျေးရွာအုပ်စုဗဟိုအထိသွားလာရာတွင်ကြာမြင့်သည့်အချိန်။

ခြောက်သွေ့ရာသီတွင်ကြာချိန်----- ၃၀ မိနစ် ----- ထော်လာဂျီ/မော်တော်ဆိုင်ကယ်/ခြေလျင်/လား/မော်တော်ဘုတ်/အခြား-----

မိုးရာသီတွင်ကြာချိန်----- ၃၅ မိနစ် ----- ထော်လာဂျီ/မော်တော်ဆိုင်ကယ်/ခြေလျင်/လား/မော်တော်ဘုတ်/အခြား-----

(ဆ) ပတ်ဝန်းကျင်ဆိုင်ရာသဘာဝဘေးအန္တရာယ်

ဤကျေးရွာတွင်ကြေးခြင်းကဲ့သို့ သဘာဝဘေးအန္တရာယ်ကျန်ရက်ဖူးခြင်း ရှိပါသလား။

မရှိပါ

ရှိပါသည်

ရှိလျှင်ဖော်ပြပါ-----

(ဇ) ကျေးရွာတွင် ဖွဲ့စည်းထားသော အဖွဲ့အစည်းများ

လူထုဗဟိုပြုစီမံကိန်းမတိုင်မီ ဤကျေးရွာတွင် ကျေးရွာဖွံ့ဖြိုးရေးအတွက် အစိုးရ(သို့)ရွာသားများကိုယ်တိုင်(သို့) စီမံကိန်းတစ်ခုခုမှ ဖွဲ့စည်းထားသည့် အဖွဲ့အစည်းများရှိပါသလား။

(၁) -----

(၂) -----

(ဈ) အထွေထွေအုပ်ချုပ်ရေး ဦးစီးဌာန (GAD) မှ မှတ်တမ်းတင်ထားခြင်း

ဤကျေးရွာသည် အထွေထွေအုပ်ချုပ်ရေး ဦးစီးဌာန (GAD) မှ မှတ်တမ်းတင်ထားမှု ရှိပါသလား။

မရှိပါ

ရှိပါသည်

ကျေးရွာခေါင်းဆောင်

အမည် ဦးမောင်ဂျွန်

လက်မှတ် [Signature] နေ့စွဲ ၁၉.၅.၂၀

လူထုစည်းရုံးရေးမှူး

အမည် မော်ဂျွန်ဒီ.ဝင်းအောင်

လက်မှတ် [Signature] နေ့စွဲ ၁၉.၅.၂၀

၈။ ကျေးရွာအချက်အလက် (ပုံစံ ၈-၁) (ဒုတိယနှစ်စက်ဝန်း)

ပုံစံ - ၈ - ၁ ကျေးရွာအခြေခံအချက်အလက်များ (Form PC 1)

လမ်းညွှန်ချက်။			
ကျေးရွာခေါင်းဆောင် အမည် ဦးမယ်စုရှင်ရှင်	ကျေးရွာခေါင်းဆောင်၏ ဖုန်းနံပါတ် ၀၇၄၃၈၀၈၆၁၂၁	လူထုစည်းရုံးရေးမှူး၏ အမည် ဦးအားအား	
ပြည်နယ်၊တိုင်းဒေသကြီး ကချင်ပြည်နယ်	မြို့နယ် ပူတာအို	ကျေးရွာအုပ်စု မာန်စေ	ကျေးရွာ လှပူဒေသ (၂)

ကား လူဦးရေ

လူမျိုးစု	အိမ်ထောင်စုအရေအတွက်	ကိုးကွယ်သည့်ဘာသာ	အိမ်ထောင်စုအရေအတွက်
လူမျိုးစု (၁) --- မြန်မာ ---	၁၀	ဘာသာ (၁) --- မြန်မာ ---	၁၁
လူမျိုးစု (၂) -----		ဘာသာ (၂) -----	
လူမျိုးစု (၃) -----		ဘာသာ (၃) -----	
လူမျိုးစုရော ၁၅၀၀ + ၇၀၀	၁	ဘာသာရော ၁၅၀၀ + ၇၀၀	
အခြား			
	အရေအတွက်		
မသန်စွမ်းသူများ			
သက်ကြီးရွယ်အိုများ (၆၅ နှစ် နှင့် အထက်)	၅၅		
စစ်ဘေးရှောင်			

	အမျိုးသား (အရေအတွက်)	အမျိုးသမီး (အရေအတွက်)
လူဦးရေ	၂၆	၂၆
လူမျိုးစု (၁) --- မြန်မာ ---	၂၅	၂၅
လူမျိုးစု (၂) --- မြန်မာ ---	၁	
လူမျိုးစု (၃) -----		
အခြား ၁၅၀၀ + ၇၀၀	၁	၁
အိမ်ထောင်စုဦးစီး	၁၀	၁

၈။ ကျေးရွာအချက်အလက် (ပုံစံ ၈-၁) (ဒုတိယနှစ်စက်ဝန်း)

(ခ) အခြေခံအဆောက်အအုံ အသုံးအဆောင်များ

စာသင်ကျောင်း	အမှတ် ခြံပေါ	ကျန်းမာရေး	အမှတ် ခြံပေါ	ဘာသာရေး အဆောက် အအုံများ	အမှတ် ခြံပေါ
မူကြိုကျောင်း	<input type="checkbox"/>	တိုက်နယ်ဆေးရုံ	<input type="checkbox"/>	စေတီ	<input type="checkbox"/>
မူလတန်းကျောင်း	<input type="checkbox"/>	ကျန်းမာရေးဌာန	<input type="checkbox"/>	ဘုန်းကြီးကျောင်း	<input type="checkbox"/>
မူလွန်ကျောင်း	<input type="checkbox"/>	ကျန်းမာရေးဌာနခွဲ	<input type="checkbox"/>	ဟိန္ဒူဘုရားကျောင်း	<input type="checkbox"/>
အလယ်တန်းကျောင်း	<input type="checkbox"/>	ဆေးပေးခန်း	<input type="checkbox"/>	ခရစ်ယာန်ကျောင်း	<input checked="" type="checkbox"/>
လယ်လွန်ကျောင်း	<input type="checkbox"/>	အခြား	<input type="checkbox"/>	ဗလီ	<input type="checkbox"/>
အထက်တန်းကျောင်း	<input type="checkbox"/>			အခြား	<input type="checkbox"/>
အခြား	<input type="checkbox"/>				
မှတ်ချက်		မှတ်ချက်		မှတ်ချက်	

(ဂ) ကျွမ်းကျင်သူများမှတ်တမ်း (ကျေးရွာတွင်နေထိုင်သော သို့မဟုတ် တခြားရွာမှလာရောက်သော ကျွမ်းကျင်သူများ)

(၁) စာသင်ကျောင်း			(၂) ကျန်းမာရေး			(၃) လက်မှုပညာရှင်		
	ရွာတွင်နေ ထိုင်သူ	အခြားရွာမှ လာသူ		ရွာတွင်နေ ထိုင်သူ	အခြား ရွာမှ လာသူ		ရွာတွင် နေထိုင်သူ	အခြားရွာ မှလာသူ
မူလတန်းပြဆရာ/မ	<input type="checkbox"/>	<input type="checkbox"/>	ဆရာဝန်	<input type="checkbox"/>	<input type="checkbox"/>	လက်သမား	<input type="checkbox"/>	<input checked="" type="checkbox"/>
အထက်တန်းပြဆရာ/မ	<input type="checkbox"/>	<input type="checkbox"/>	လက်ထောက် ကျန်းမာရေးမှူး	<input type="checkbox"/>	<input type="checkbox"/>	ပန်းရံ	<input type="checkbox"/>	<input checked="" type="checkbox"/>
အလယ်တန်းပြဆရာ/မ	<input type="checkbox"/>	<input type="checkbox"/>	အမျိုးသမီးကျန်းမာရေး ဆရာမ	<input type="checkbox"/>	<input type="checkbox"/>	လျှပ်စစ်ကျွမ်းကျင် ပီးသမား	<input type="checkbox"/>	<input type="checkbox"/>
မူကြိုဆရာ/မ	<input type="checkbox"/>	<input type="checkbox"/>	သားဖွားဆရာမ	<input type="checkbox"/>	<input type="checkbox"/>	ရေပိုက်သွယ်သူ	<input type="checkbox"/>	<input checked="" type="checkbox"/>
အခြား	<input type="checkbox"/>	<input type="checkbox"/>	ပြည်သူ့ကျန်းမာရေးလုပ်သား	<input type="checkbox"/>	<input type="checkbox"/>	စက်ပြင်ဆရာ	<input type="checkbox"/>	<input type="checkbox"/>
မှတ်ချက်			မှတ်ချက်			မှတ်ချက်		

(ဃ) ကျေးရွာသို့ ရောက်ရှိနိုင်သည့်လမ်းအခြေအနေ / ကျေးရွာတစ်ရွာ သည်၎င်း၏ကျေးရွာအုပ်စုနှင့် ဆက်သွယ်ထားသော လမ်းအခြေအနေ (အောက်ပါအတိုင်းပိုင်းပါ)

ကျောက်ကြမ်းလမ်း
ကျောက်ခင်းလမ်း

ကတ္တရာလမ်း
မြေသားလမ်း

ကွန်ကရစ်လမ်း
လူသွားလမ်း

မော်တော်ဆိုင်ကယ်လမ်း
အခြား _____

(င) ကျေးရွာ ဖွံ့ဖြိုးမှုစီမံချက်

(၁) လူထုတို့ပြုမိမိကိန်းမစတင်မှ ဤကျေးရွာတွင်ကျေးရွာဖွံ့ဖြိုးမှု စီမံချက်ရှိခဲ့ပါသလား?

ပိုင်းပါ
ရှိပါသည်/မရှိပါ/မသိပါ

၈။ ကျေးရွာအချက်အလက် (ပုံစံ ၈-၁) (ဒုတိယနှစ်စက်ဝန်း)

(၂) ရှိခဲ့ပါလျှင် ဤစီမံချက်ကို မည်သည့် ခုနှစ်တွင်ပြင်ဆင်ခဲ့ပါသနည်း? နှစ်-----/မသိပါ
 (၃) ဤစီမံချက်ကို ဖြိုနယ်မှအတည်ပြုခဲ့ပါသလား? ပြုခဲ့ပါသည်/မပြုခဲ့ပါ /မသိပါ

(၈) စရီးအက္ခရာ အဝေး

(၁) ဤကျေးရွာ၏ဗဟိုမှ ၎င်းကျေးရွာအုပ်စု၏ဗဟိုအထိ စရီးမိုင်မည်မျှကွာဝေးသနည်း? မိုင် ၂.၅၆ /မသိပါ
 (၂) ဤကျေးရွာမှ ၎င်းကျေးရွာအုပ်စုဗဟိုအထိ သွားလာရာတွင်ကြာမြင့်သည့်အချိန်။

ခြောက်သွေ့ရာသီတွင်ကြာချိန် ၅၅၆ ၂၀ ----- ထော်လာဂျီ/မော်တော်ဆိုင်ကယ်/ခြေလျင်/လား/မော်တော်ဘုတ်/
 အခြား: -----

မိုးရာသီတွင်ကြာချိန် ၅၅၆ ၂၀ ----- ထော်လာဂျီ/မော်တော်ဆိုင်ကယ်/ခြေလျင်/လား/မော်တော်ဘုတ်/
 အခြား: -----

(ဆ) ပတ်ဝန်းကျင်ဆိုင်ရာသဘာဝဘေးအန္တရာယ်



ဤကျေးရွာတွင် ရေကြီးခြင်းကဲ့သို့ သဘာဝဘေးအန္တရာယ်ကျရောက်ဖူးခြင်း ရှိပါသလား။
 မရှိပါ ရှိပါသည် ရှိလျှင်ဖော်ပြပါ ----- ရေကြီးခြင်း -----

(ဇ) ကျေးရွာတွင်ဖွဲ့စည်းထားသောအဖွဲ့အစည်းများ

လူထုဗဟိုပြုစီမံကိန်းမတိုင်မီ ဤကျေးရွာတွင် ကျေးရွာဖွံ့ဖြိုးရေးအတွက်အစိုးရ(သို့) ရွာသားများကိုယ်တိုင်(သို့) စီမံကိန်းတစ်ခုခုမှ
 ဖွဲ့စည်းထားသည့် အဖွဲ့အစည်းများရှိပါသလား။

(၁) -----
 (၂) -----

(ဈ) အထွေထွေအုပ်ချုပ်ရေး ဦးစီးဌာန (GAD) မှ မတ်တမ်း တထပ် ဘဲခြင်း
 ဤကျေးရွာသည် အထွေထွေအုပ်ချုပ်ရေး ဦးစီးဌာန (GAD) မှ မတ်တမ်းတင်ထားမှု ရှိပါသလား။
 မရှိပါ ရှိပါသည်

ကျေးရွာခေါင်းဆောင် အမည် ဦးမောင် ၇၆၇၆
 လက်မှတ်  နေ့. ၉. ၅. ၂၀၁၉
 လူထုစည်းရုံးရေးမှူး အမည် ဦးစိုးမာ 
 လက်မှတ်  နေ့. ၉. ၅. ၂၀၁၉

၈။ ကျေးရွာအချက်အလက် (ပုံစံ ၈-၁) (ပထမနှစ်စက်ဝန်း)

ပုံစံ - ၈ - ၁ ကျေးရွာအခြေခံအချက်အလက်များ (Form PC 1)

လမ်းညွှန်ချက်။			
ကျေးရွာခေါင်းဆောင် အမည် ဦး မယ်စုရှင်	ကျေးရွာခေါင်းဆောင်၏ ဖုန်းနံပါတ် ၀၇၄ ၂ ၈၀ ၈၆ ၂၂	လူထုစည်းရုံးရေးမှူး၏ အမည် ဦး ဒုက:သာ	
ပြည်နယ်/တိုင်းဒေသကြီး ကချင်ပြည်နယ်	မြို့နယ် ပူတာအို	ကျေးရွာအုပ်စု မန်စေ	ကျေးရွာ လုံ့ဖျံဒွမ် (၂)

က။ လူဦးရေ

လူမျိုးစု	အိမ်ထောင်စုအရေအတွက်	ကိုးကွယ်သည့်ဘာသာ	အိမ်ထောင်စုအရေအတွက်
လူမျိုးစု (၁) - မြန်မာ	၁၁	ဘာသာ (၁) - ခရစ်ယာန်	၁၁
လူမျိုးစု (၂) -	၀	ဘာသာ (၂) -	
လူမျိုးစု (၃) -	၂	ဘာသာ (၃) -	
လူမျိုးစုရော -	၁၃	ဘာသာရော -	၁၃
အခြား	မရှိ		
	အရေအတွက်		
မသန်စွမ်းသူများ	မရှိ		
သက်ကြီးရွယ်အိုများ (၆၅ နှစ် နှင့် အထက်)	၄ ဦး		
စစ်ဘေးရှောင်			

	အမျိုးသား (အရေအတွက်)	အမျိုးသမီး (အရေအတွက်)
လူဦးရေ	၂၄	၂၇
လူမျိုးစု (၁) - မြန်မာ	၂၄	၂၇
လူမျိုးစု (၂) -		
လူမျိုးစု (၃) -		
အခြား		
အိမ်ထောင်စုဦးစီး	၁၁	

၈။ ကျေးရွာအချက်အလက် (ပုံစံ စ-၁) (ပထမနှစ်စက်ဝန်း)

(ခ) အခြေခံအဆောက်အအုံ အသုံးအဆောင်များ

စာသင်ကျောင်း	အမှတ် ခြံပေါ	ကျန်း မာရေး	အမှတ် ခြံပေါ	ဘာသာရေး အဆောက် အအုံများ	အမှတ် ခြံပေါ
မူကြိုကျောင်း	<input type="checkbox"/>	တိုက်နယ်ဆေးရုံ	<input type="checkbox"/>	စေတီ	<input type="checkbox"/>
မူလတန်းကျောင်း	<input type="checkbox"/>	ကျန်းမာရေးဌာန	<input type="checkbox"/>	ဘုန်းကြီး ကျောင်း	<input type="checkbox"/>
မူလွန်ကျောင်း	<input type="checkbox"/>	ကျန်းမာရေးဌာနခွဲ	<input type="checkbox"/>	ဟိန္ဒူဘုရားကျောင်း	<input type="checkbox"/>
အလယ်တန်းကျောင်း	<input type="checkbox"/>	ဆေးပေးခန်း	<input type="checkbox"/>	ခရစ်ယာန်ကျောင်း	<input checked="" type="checkbox"/>
လယ်လွန်ကျောင်း	<input type="checkbox"/>	အခြား	<input type="checkbox"/>	ငလီ	<input type="checkbox"/>
အထက်တန်းကျောင်း	<input type="checkbox"/>			အခြား	<input type="checkbox"/>
အခြား	<input type="checkbox"/>				
မှတ်ချက်		မှတ်ချက်		မှတ်ချက်	

(ဂ) ကျွမ်းကျင်သူများမှတ်တမ်း (ကျေးရွာတွင်နေထိုင်သော သို့မဟုတ် တခြားရွာမှလာရောက်သော ကျွမ်းကျင်သူများ)

(၁) စာသင်ကျောင်း			(၂) ကျန်းမာရေး			(၃) လက်မှုပညာရှင်		
	ရွာတွင်နေ ထိုင်သူ	အခြားရွာမှ လာသူ		ရွာတွင်နေ ထိုင်သူ	အခြား ရွာမှ လာသူ		ရွာတွင် နေထိုင်သူ	အခြားရွာ မှလာသူ
မူလတန်းပြဆရာ/မ	<input type="checkbox"/>	<input type="checkbox"/>	ဆရာဝန်	<input type="checkbox"/>	<input type="checkbox"/>	လက်သမား	<input checked="" type="checkbox"/>	<input type="checkbox"/>
အထက်တန်းပြဆရာ/မ	<input type="checkbox"/>	<input type="checkbox"/>	လက်ထောက် ကျန်းမာရေးမှူး	<input type="checkbox"/>	<input type="checkbox"/>	ပန်းရံ	<input type="checkbox"/>	<input type="checkbox"/>
အလယ်တန်းပြဆရာ/မ	<input type="checkbox"/>	<input type="checkbox"/>	အမျိုးသမီးကျန်းမာရေး ဆရာမ	<input type="checkbox"/>	<input type="checkbox"/>	လျှပ်စစ်ကျွမ်းကျင်၊ ဦးသမား	<input type="checkbox"/>	<input type="checkbox"/>
မူကြိုဆရာ/မ	<input type="checkbox"/>	<input type="checkbox"/>	သားဖွားဆရာမ	<input type="checkbox"/>	<input type="checkbox"/>	ရေရိုက်သွယ်သူ	<input type="checkbox"/>	<input type="checkbox"/>
အခြား	<input type="checkbox"/>	<input type="checkbox"/>	ပြည်သူ့ကျန်းမာရေးလုပ်သား	<input type="checkbox"/>	<input type="checkbox"/>	စက်ပြင်ဆရာ	<input type="checkbox"/>	<input type="checkbox"/>
မှတ်ချက်	စာသင်ကျောင်း မရှိပါ		မှတ်ချက်	အေး၊ နေ၊ ခင်း မရှိပါ		မှတ်ချက်		

(ဃ) ကျေးရွာသို့ ရောက်ရှိနိုင်သည့်လမ်းအခြေအနေ /ကျေးရွာတစ်ရွာ သည်၎င်း၏ကျေးရွာအုပ်စုနှင့် ဆက်သွယ်ထားသော လမ်းအခြေအနေ (အောက်ပါအတိုင်းပိုင်းပါ)

ကျောက်ကြမ်းလမ်း ကတ္တရာလမ်း ကွန်ကရစ်လမ်း မော်တော်ဆိုင်ကယ်လမ်း
 ကျောက်ခင်းလမ်း မြေသားလမ်း လူသွားလမ်း အခြား _____

(င) ကျေးရွာ ဖွံ့ဖြိုးမှုစီမံချက်
 (၁) လူထုဗဟိုပြုစီမံကိန်းမစတင်မှီ ဤကျေးရွာတွင်ကျေးရွာဖွံ့ဖြိုးမှု စီမံချက်ရှိခဲ့ပါသလား? ပိုင်းပါ
ရှိပါသည် (မရှိပါ) မသိပါ

၈။ ကျေးရွာအချက်အလက် (ပုံစံ ၈-၁) (ပထမနှစ်စက်ဝန်း)

(၂) ရှိခဲ့ပါလျှင် ဤစီမံချက်ကို မည်သည့် ဝန်ထုပ်ထွင်းပြင်ဆင်ခဲ့ပါသနည်း? နှစ်-----/မသိပါ
 (၃) ဤစီမံချက်ကို မြို့နယ်မှအတည်ပြုခဲ့ပါသလား? ပြုခဲ့ပါသည်/မပြုခဲ့ပါ /မသိပါ

(စ) ဓရီးအကွာ အဝေး

(၁) ဤကျေးရွာ၏စဟိုမှ ၎င်းကျေးရွာအုပ်စု၏စဟိုအထိ ဓရီးပိုင်မည်မျှကွာဝေးသနည်း? မိုင်--၇.၅ /မသိပါ
 (၂) ဤကျေးရွာမှ ၎င်းကျေးရွာအုပ်စု၏စဟိုအထိ သွားလာရာတွင်ကြာမြင့်သည့်အချိန်။

ခြောက်သွေ့ရာသီတွင်ကြာချိန်--၁၅ မိနစ်--၂၀--- ထော်လာဂျီ/မော်တော်ဆိုင်ကယ်/ခြေလျင်/လား/မော်တော်ဘုတ်/
 အခြား -----
 မိုးရာသီတွင်ကြာချိန်-----၁၅ မိနစ်--၂၅--- ထော်လာဂျီ/မော်တော်ဆိုင်ကယ်/ခြေလျင်/လား/မော်တော်ဘုတ်/
 အခြား -----

(ဆ) ပတ်ဝန်းကျင်ဆိုင်ရာသဘာဝဘေးအန္တရာယ်

ဤကျေးရွာတွင် ရေကြီးခြင်းကဲ့သို့ သဘာဝဘေးအန္တရာယ်ကျရောက်ဖူးခြင်း ရှိပါသလား။

ဖြစ်ပါ ရှိပါသည် ရှိလျှင်ဖော်ပြပါ -----

(ဇ) ကျေးရွာတွင် ဖွဲ့စည်းထားသော အဖွဲ့အစည်းများ

လူထုစဟိုပြုစီမံကိန်းမတိုင်မီ ဤကျေးရွာတွင် ကျေးရွာဖွံ့ဖြိုးရေးအတွက်အစိုးရ(သို့) ရွာသားများကိုယ်တိုင်(သို့) စီမံကိန်းတစ်ခုခုမှ ဖွဲ့စည်းထားသည့် အဖွဲ့အစည်းများရှိပါသလား။

(၁) -----
 (၂) -----

(ဈ) အထွေထွေအုပ်ချုပ်ရေး ဦးစီးဌာန (GAD) မှ မတ်တမ်း တထယ် ဘဲခြင်း

ဤကျေးရွာသည် အထွေထွေအုပ်ချုပ်ရေး ဦးစီးဌာန (GAD) မှ မတ်တမ်းတထယ်ထားမှု ရှိပါသလား။

ဖြစ်ပါ ရှိပါသည်

ကျေးရွာခေါင်းဆောင်

အမည် ဦးဇော်ဇော်ဇော်

လက်မှတ် [Signature] နေ့. ၈.၆ - ၂၀၁၅

လူထုစည်းရုံးရေးမှူး

အမည် ဦးအေးအေး

လက်မှတ် [Signature] နေ့. ၈ / ၆ / ၁၅

ငြိမ်းချမ်းစက်ဝန်းအချိန်ဇယား(ပုံစံ စ-၂) (တတိယနှစ်စက်ဝန်း)

ပုံစံ - စ-၂ - စီမံကိန်းစက်ဝန်းအချိန်ဇယား (PC 2)

လည်ညွှန်းချက်				
စည်းရုံးရေးမှူး/လက်ထောက်နည်းညာရေးမှူးဝန်းထမ်း အမည် -	ဦးအောင်ကျော်			
နေ့စွဲ	19. 3. ၇၀	စက်ဝန်းအားအမှတ်ကြိစ်ပါ	<input type="checkbox"/> စက်ဝန်း(၁)	<input type="checkbox"/> စက်ဝန်း(၂) ၂/စက်ဝန်း(၃)
ပြည်နယ်/တိုင်း	ကျောက်ဆည်	ကျေးရွာအုပ်စု	ကျေးရွာ	မြို့နယ် (၂၀၀၂)

စီမံကိန်းအမျိုးအမည်များ	နေ့စွဲ		အစည်းအဝေးတွင် တက်ရောက်သူအရေအတွက်					အိမ်ထောင် စု %
	စတင်သည် နေ့	ပြီးဆုံးသည် နေ့	အမျိုးသား အတွက်	အမျိုးသမီး အတွက်	အိမ်ထောင် စုအရေ အတွက်	လူမျိုးစုအရ အတွက်	အိမ်ထောင် စုပေါင်း	
၁။ ကျေးရွာစီမံကိန်း မိတ်ဆက်အစည်းအဝေး	19. 3. ၇၀	19. 3. ၇၀	3	4	7	၇၆ - 7	11	63%
၂။ ကျေးရွာဖွံ့ဖြိုးရေး စီမံချက်ရေးဆွဲခြင်း အစည်းအဝေး	19. 3. ၇၀	19. 3. ၇၀	3	4	7	၇၆ - 7	11	63%
၃။ ကျေးရွာအုပ်စု လုပ်ငန်းဆုံးဖြတ်ချက်ချသည့်အစည်းအဝေး								
၄။ မြို့နယ်အဆင့်စီမံကိန်းရေးဆွဲရေးနှင့် အကောင်အထည်ဖော်ရေးကော်မတီ၏ စီမံကိန်း သုံးသပ်မှုအစည်းအဝေး			မလို	မလို	မလို	မလို	မလို	

၉။စီမံကိန်းစက်ဝန်းအချိန်ဇယား(ပုံစံ စ-၂) (တတိယနှစ်စက်ဝန်း)

<p>၅။ မြို့နယ် စီမံကိန်းရေးဆွဲရေးနှင့်အကောင်အထည်ဖော် ရေးကော်မတီ၏ဆုံးဖြတ်မှုကို ရွာလို့ အသိပေးဆေးကြမ်းကြားသည့်အစည်း အဝေး</p>	မလို	မလို	မလို	မလို	မလို	မလို	မလို	မလို	မလို	မလို	မလို	မလို
<p>၆။ စီမံကိန်းလုပ်ငန်းခွဲစီမံချက်ရေးဆွဲခြင်း အစည်းအဝေး</p>	မလို	မလို	မလို	မလို	မလို	မလို	မလို	မလို	မလို	မလို	မလို	မလို
<p>၆.၁။ စီမံကိန်းလုပ်ငန်း အကောင်အထည်ဖော် ရေးအစီအစဉ် ရေးဆွဲခြင်း</p>	-	-	-	-	-	-	-	-	-	-	-	-
<p>၆.၂။ ဝယ်ယူရေးအစီအစဉ် ရေးဆွဲခြင်း</p>	-	-	-	-	-	-	-	-	-	-	-	-
<p>၆.၃။ ဘဏ္ဍာရေးကုန်ကျမှု လျာထားအစီအစဉ် ရေးဆွဲခြင်း</p>	-	-	-	-	-	-	-	-	-	-	-	-
<p>၆.၄။ မြိုင်/ထိန်းအစီအစဉ် ရေးဆွဲခြင်း</p>	-	-	-	-	-	-	-	-	-	-	-	-
<p>၇။ စီမံကိန်းလုပ်ငန်းခွဲ တိုးတက်မှု ဖော်ပြကြည့် အစည်းအဝေး</p>	မလို	မလို	မလို	မလို	မလို	မလို	မလို	မလို	မလို	မလို	မလို	မလို
<p>၇.၁။ အစည်းအဝေး ပထမအကြိမ်</p>	-	-	-	-	-	-	-	-	-	-	-	-
<p>၇.၂။ အစည်းအဝေး ဒုတိယအကြိမ်</p>	-	-	-	-	-	-	-	-	-	-	-	-
<p>၇.၃။ အစည်းအဝေး တတိယအကြိမ်</p>	-	-	-	-	-	-	-	-	-	-	-	-
<p>၈။ စီမံကိန်းလုပ်ငန်းခွဲ အပြီးသတ်စစ်ဆေးခြင်း အစည်းအဝေး</p>	-	-	-	-	-	-	-	-	-	-	-	-
<p>၉။ လူထုစစ်ဆေးပွဲအစည်းအဝေး</p>	-	-	-	-	-	-	-	-	-	-	-	-

၉။စီမံကိန်းစက်ဝန်းအချိန်ဇယား(ပုံစံ ၈-၂) (ဒုတိယနှစ်စက်ဝန်း)

ပုံစံ - ၈ - ၂ - စီမံကိန်းစက်ဝန်းအချိန်ဇယား (PC 2)

လမ်းညွှန်ချက်	
စီမံကိန်းရေးဆွဲရေးအဖွဲ့အစည်းအမည်	စီမံကိန်းအဖွဲ့အစည်းအမည်
အဖွဲ့ ၂၂/၅/၁၉	စီမံကိန်း(၁) □ စီမံကိန်း(၂) □ စီမံကိန်း(၃) □ စီမံကိန်း(၄)
ပြည်နယ်/တိုင်း - ကချင်	စော့ကုန်ရပ် ရပ်ကွက် (၄) စော့ကုန် ရပ်ကွက် (၂၂)

စီမံကိန်းစီမံကိန်းအမည်များ	နေ့ရက်		အစည်းအဝေးစီမံကိန်းအချိန်ဇယား				အစည်းအဝေးအမျိုးအမည်	အစည်းအဝေးအမျိုးအမည်	အစည်းအဝေးအမျိုးအမည်	အစည်းအဝေးအမျိုးအမည်
	စတင်သည့်နေ့	ပြီးရက်	အချိန်အတွက်	အချိန်အတွက်	အချိန်အတွက်	အချိန်အတွက်				
၁။ စော့ကုန်စီမံကိန်း စီမံကိန်းအစည်းအဝေး	၉/၅/၂၀၁၄		၅	၅	၁၀	၁၀	၁၀	၁၀	၁၀	၉၉%
၂။ စော့ကုန်စီမံကိန်း စီမံကိန်းအစည်းအဝေး	၉/၅/၁၄		၄	၄	၁၀	၁၀	၁၀	၁၀	၉၉%	
၃။ စော့ကုန်ရပ်ကွက် လုပ်ငန်းဆောင်ရွက်ချက်အစည်းအဝေး										
၄။ စီမံကိန်းအဖွဲ့အစည်းအစည်းအဝေးနှင့် အစည်းအဝေး										
၅။ စီမံကိန်းအဖွဲ့အစည်းအစည်းအဝေးနှင့် အစည်းအဝေး										

၉။စီမံကိန်းစက်ဝန်းအချိန်ဇယား(ပုံစံ ၈-၂) (ပထမနှစ်စက်ဝန်း)

ပုံစံ - ၈ - ၂ - စီမံကိန်းစက်ဝန်းအချိန်ဇယား (PC 2)

လမ်းညွှန်ချက်	
စည်းရုံးရေးမှူး/ဝန်ထမ်း အမည်	ဦး အား ဇာ
နေ့စွဲ	၈.၆.၂၀၁၈
ပြည်နယ်/တိုင်း	- ကချင်
ကျေးရွာအုပ်စု	ကျေးရွာအုပ်စု
မြို့နယ် - ပုတာအို	ကျေးရွာ လှံချွဒ်း (၂၂)
စက်ဝန်းအားအပတ်ဖြစ်ပါ	စက်ဝန်း(၁) <input type="checkbox"/> စက်ဝန်း(၂) <input type="checkbox"/> စက်ဝန်း(၃) <input type="checkbox"/>
စက်ဝန်း(၄)	

စီမံကိန်းဆောင်ရွက်မှုအဆင့်များ	နေ့စွဲ		အစည်းအဝေးတက်ရောက်သူအရေအတွက်				စီမံ ထောင်စု ပေါင်း %
	စတင်သည့် နေ့	ပြီးဆုံး သည့်နေ့	အမျိုးသား အရေအတွက်	အမျိုးသမီး အရေအတွက်	အိမ်ထောင်စု အရေအတွက်	လှည့်ရောက်ရောက်သူ အရေအတွက် နှင့်လှည့်ရောက်အဆင့်	
၁။ ကျေးရွာစီမံကိန်း မိတ်ဆက်အစည်းအဝေး	၆.၆.၂၀၁၈	၇.၆.၂၀၁၈	၆	၅	၁၀	၇၉၆	၁၁ ၉၁%
၂။ ကျေးရွာစွဲပြီးရေး စီမံချက်ရေးဆွဲခြင်း အစည်းအဝေး	၆.၆.၂၀၁၈	၇.၆.၂၀၁၈	၆	၅	၁၀	၇၉၆	၁၁ ၉၁%
၃။ ကျေးရွာအုပ်စု လုပ်ငန်းဆုံးဖြတ်ချက်ချသည့် အစည်းအဝေး	၁၈/၅/၁၈	၁၈/၅/၁၈	၄၆	၃၂		၆၆၅ - ၂၃၀, ၇၆၆ - ၃၅၃	
၄။ မြို့နယ်အဆင့် စီမံကိန်းရေးဆွဲရေး နှင့် အကောင်အထည်ဖော်ရေးကော်မတီ၏ စီမံကိန်း သုံးသပ်မှု အစည်းအဝေး	၆/၉/၁၈	၆/၉/၁၈	မလို	မလို	မလို	မလို	
၅။ မြို့နယ် စီမံကိန်းရေးဆွဲရေးနှင့် အကောင်အထည်ဖော်ရေးကော်မတီ၏ဆုံးဖြတ်ချက်ကို ရွာသို့ အသိပေး အကြောင်းကြားသည့်အစည်းအဝေး	၁၀/၉/၁၈		၉	၁၃	၁၁	၇၀၆	၁၁ ၁၀၀%

၉။စီမံကိန်းစက်ဝန်းအချိန်ဇယား(ပုံစံ စ-၂) (ပထမနှစ်စက်ဝန်း)

၆။ စီမံကိန်းလုပ်ငန်းခွဲစီမံချက်ရေးဆွဲခြင်း အစည်းအဝေး												
၆.၁။ စီမံကိန်းလုပ်ငန်း အကောင်အထည်ဖော် ရေး အပ်အစည်ရေးဆွဲခြင်း	၂၄/၅/၁၈		၉	၁၃	၁၁	၁၁	၁၁	၁၁	၁၁	၁၁	၁၁	၁၀၀%
၆.၂။ ဝယ်ယူရေးအစီအစဉ် ရေးဆွဲခြင်း	၂၀/၅/၁၈	၂၅/၁၁/၁၈	၉	၁၃	၁၁	၁၁	၁၁	၁၁	၁၁	၁၁	၁၁	၁၀၀%
၆.၃။ ဘဏ္ဍာရေးကုန်ကျမှု လျာထားအစီအစဉ် ရေးဆွဲခြင်း	၂၅/၁၁/၁၈	၂၃/၁၁/၁၈	၂	၂	၁၁	၁၁	၁၁	၁၁	၁၁	၁၁	၁၁	၃၆%
၆.၄။ ပြင်/ထိန်းအစီအစဉ် ရေးဆွဲခြင်း	၂၄/၁၁/၁၈	၂၄/၁၁/၁၈	၃	၂	၁၁	၁၁	၁၁	၁၁	၁၁	၁၁	၁၁	၁၁၅%
၇။ စီမံကိန်းလုပ်ငန်းခွဲ တိုးတက်မှု စောင့်ကြည့် အစည်းအဝေး												
၇.၁။ အစည်းအဝေး ပထမအကြိမ်	၆/၁၂/၁၈		၄	၅	၁၁	၁၁	၁၁	၁၁	၁၁	၁၁	၁၁	၈၂%
၇.၂။ အစည်းအဝေး ဒုတိယအကြိမ်	၁၈/၁၂/၁၈		၅	၃	၁၁	၁၁	၁၁	၁၁	၁၁	၁၁	၁၁	၇၅%
၇.၃။ အစည်းအဝေး တတိယအကြိမ်												
၈။ စီမံကိန်းလုပ်ငန်းခွဲ အပြီးသတ်စစ်ဆေးခြင်း အစည်းအဝေး	၂၇/၁၂/၁၈	၂၇/၁၂/၁၈										
၉။ လူထုစစ်ဆေးပွဲအစည်းအဝေး	၂၆/၁/၁၉	၂၆/၁/၁၉	၄	၅	၁၁	၁၁	၁၁	၁၁	၁၁	၁၁	၁၁	၈၂%

၁၀။ ကျေးရွာဖွံ့ဖြိုးရေးဦးစီးဌာနအစဉ် (ပုံစံ ၈-၃) (တတိယနှစ်စက်ဝန်း)

ပုံစံ - ၈-၃ ကျေးရွာဖွံ့ဖြိုးရေး ဦးစီးဌာနအစဉ် (Form PC 3)

လမ်းညွှန်ချက်			
လူထုစည်းရုံးရေးမှူး/ဝန်ထမ်း အမည် <u>ဒေါ်ဂျယ်ဒိမ်းစင် အောင်တော</u>			
နေ့စွဲ <u>၁၅.၅.၇၀</u>	စက်ဝန်းအား အမှတ်ခြံပါ (✓) <input type="checkbox"/> စက်ဝန်း(၀) <input type="checkbox"/> စက်ဝန်း(၂) <input type="checkbox"/> ဖြစ်စက်ဝန်း(၃) <input type="checkbox"/> စက်ဝန်း(၄) <input type="checkbox"/>		
ပြည်နယ်/တိုင်း - <u>ကချင်</u>	မြို့နယ် - <u>ပုတာအို</u>	ကျေးရွာအုပ်စု <u>၂၇၈</u>	ကျေးရွာ <u>ဒေါ်မုဒစ်-၂၁</u>

က။ အခက်အခဲအတားအဆီးများအားဆွေးနွေးခြင်း - ယခုလက်ရှိအခြေအနေတွင်ကျေးရွာဖွံ့ဖြိုးတိုးတက်ရေးအတွက် အဓိကအခက်အခဲအတားအဆီးများသည် မည်သည်များဖြစ်ပါသနည်း။ (အမျိုးသား/သမီး အနည်းဆုံးအခက်အခဲ ၅ ခုစီဖော်ပြပါ)

အုပ်စုဖွဲ့ဆွေးနွေးမှုများမှ တင်ပြသောအခက်အခဲအတားအဆီးများ	
ပတ်ပတ်မလုံလောက်သောကြောင့် ဝတ်စားယူရန် ခက်ခဲခြင်း	<input checked="" type="checkbox"/> ကျား <input type="checkbox"/> မ <input type="checkbox"/> ကျား+မ
ကျွတ်ကျွတ်ဝေဝေ ချောချောမှု မရှိ ယူရန် ခက်ခဲခြင်း	<input type="checkbox"/> ကျား <input type="checkbox"/> မ <input checked="" type="checkbox"/> ကျား+မ
ရွာထဲတွင် ဆေးကုသရေး ဝန်ထမ်းများ မရှိခြင်း	<input type="checkbox"/> ကျား <input type="checkbox"/> မ <input checked="" type="checkbox"/> ကျား+မ
မီးဖိုချိန်ကိရိယာ မရှိခြင်း	<input type="checkbox"/> ကျား <input type="checkbox"/> မ <input checked="" type="checkbox"/> ကျား+မ
စိုက်ပျိုးရေး အခြေခံပစ္စည်းများ မရှိခြင်း	<input type="checkbox"/> ကျား <input type="checkbox"/> မ <input checked="" type="checkbox"/> ကျား+မ
ပတ်ပတ် များ မရှိခြင်း	<input type="checkbox"/> ကျား <input type="checkbox"/> မ <input checked="" type="checkbox"/> ကျား+မ
ရိုးမခိုင်မာခြင်း	<input type="checkbox"/> ကျား <input type="checkbox"/> မ <input checked="" type="checkbox"/> ကျား+မ
	<input type="checkbox"/> ကျား <input type="checkbox"/> မ <input type="checkbox"/> ကျား+မ
	<input type="checkbox"/> ကျား <input type="checkbox"/> မ <input type="checkbox"/> ကျား+မ
	<input type="checkbox"/> ကျား <input type="checkbox"/> မ <input type="checkbox"/> ကျား+မ
	<input type="checkbox"/> ကျား <input type="checkbox"/> မ <input type="checkbox"/> ကျား+မ
	<input type="checkbox"/> ကျား <input type="checkbox"/> မ <input type="checkbox"/> ကျား+မ

၁၀။ ကျေးရွာဖွံ့ဖြိုးရေးဦးစားပေးအစီအစဉ် (ပုံစံ ၈-၃) (တတိယနှစ်စက်ဝန်း)

၈။ မျှော်မှန်းခြင်း- နောင်လာမည့် (၅)နှစ် အတွင်း ကျေးရွာဖွံ့ဖြိုးရေး မျှော်မှန်းလျာထားရက်များအား တင်ပြပါ။

အုပ်စုခွဲ၊ ဆွေးနွေးမှုများမှ တင်ပြသော မျှော်မှန်းလျာထားရက်များ	
ပယ်ယာခြေ ကျွဲဖက်ပေ၊ ဒြပ်၊ ဒြပ်၊ ဝက်စာ ဖျက် ဖျက် လာမည် ၊	✓ ကျား: <input type="checkbox"/> မ <input type="checkbox"/> ကျား+ မ
ကျွဲစား များ- ကျွဲ- ဖက်ပေ၊ ဒြပ်၊ ဒြပ်၊ ကျွဲစားအားဖြင့် အားပြုမည်။	<input type="checkbox"/> ကျား: <input type="checkbox"/> မ ✓ ကျား+ မ
ကျွဲစား ကျွဲစား ချွဲ၊ ဖျက်ပါက အလယ် ချွဲစား ကျွဲစား အားပြုမည်။	<input type="checkbox"/> ကျား: <input type="checkbox"/> မ <input type="checkbox"/> ကျား+ မ
ကျွဲစား ဖက် ပါက ကျွဲ ဖျက် အားဖြင့် ဖက်- လာ မည်။	<input type="checkbox"/> ကျား: <input type="checkbox"/> မ ✓ ကျား+ မ
စိုက်ပျိုးရေး နည်းပညာ အစိုးရ ချွဲစား ဝက်စား လာမည် ။	<input type="checkbox"/> ကျား: <input type="checkbox"/> မ ✓ ကျား+ မ
ပစ်- ဖက်- များ- အားဖြင့် ဖက် ပါက မျိုးကုတ် ချွဲစား ကျွဲစား အားပြုမည်။	<input type="checkbox"/> ကျား: <input type="checkbox"/> မ ✓ ကျား+ မ
ကျွဲစား ဖက် ပါက ကျွဲစား- ချွဲစား ကျွဲစား အားပြုမည် ။	<input type="checkbox"/> ကျား: <input type="checkbox"/> မ ✓ ကျား+ မ
	<input type="checkbox"/> ကျား: <input type="checkbox"/> မ <input type="checkbox"/> ကျား+ မ
	<input type="checkbox"/> ကျား: <input type="checkbox"/> မ <input type="checkbox"/> ကျား+ မ
	<input type="checkbox"/> ကျား: <input type="checkbox"/> မ <input type="checkbox"/> ကျား+ မ
	<input type="checkbox"/> ကျား: <input type="checkbox"/> မ <input type="checkbox"/> ကျား+ မ
	<input type="checkbox"/> ကျား: <input type="checkbox"/> မ <input type="checkbox"/> ကျား+ မ

၁၀။ ကျေးရွာဖွံ့ဖြိုးရေးဦးစီးဌာနအစဉ် (ပုံစံ ၈-၃) (တတိယနှစ်စက်ဝန်း)

၈။ လူထုစီမံကိန်း၏ လာမည့် (၄) နှစ်အတွက် အကျုံးဝင်သော ဦးစားပေး ဖွံ့ဖြိုးတိုးတက်မှု လုပ်ငန်း အစီအစဉ်များအားဖော်ပြပါ။

ဦးစားပေး အစဉ်	ကျေးရွာအတွက် ဦးစားပေး ဖွံ့ဖြိုးတိုးတက်မှု လုပ်ငန်းစဉ်များ	အဆိုပြုသူ (အမျိုးသားများ/ အမျိုးသမီးများ/ အမျိုးသား+ အမျိုးသမီး)	အစန်းကဏ္ဍ	ခန့်မှန်း ကုန်ကျ ဝရိတ်	အကျိုးခံစားခွင့်ရှိသူခန့်မှန်းခြေအရေအတွက်		
					ကျား	မ	ပေါင်း
၁	အစဉ်ဆက်ဆံရေးအစဉ်	၈+၆	ကျေးရွာအစား	၅၀၀၀၀၀၀	၃၀	၇၆	၅၆
၂	ကျေးရွာအတွက် အစားအသုံးဆောင်ရွက်ခြင်း	၈+၆	ကျေးရွာအစား	၆၀၀၀၀၀၀	၃၀	၇၆	၅၆
၃	ကျေးရွာအတွက် အစားအသုံးဆောင်ရွက်ခြင်း	၈+၆	ကျေးရွာအစား	၇၀၀၀၀၀၀	၃၀	၇၆	၅၆
၄	ကျေးရွာအတွက် အစားအသုံးဆောင်ရွက်ခြင်း	၈+၆	ကျေးရွာအစား	၇၀၀၀၀၀၀	၃၀	၇၆	၅၆
၅							
၆							
၇							
၈							
၉							
၁၀							
၁၁							
၁၂							

၉။ လူထုစီမံကိန်း၏ လာမည့် (၄) နှစ်အတွက် အကျုံးမဝင်သော ဦးစားပေး ဖွံ့ဖြိုးတိုးတက်မှု လုပ်ငန်း အစီအစဉ်များအားဖော်ပြပါ။

အစဉ်	ကျေးရွာအတွက် ဦးစားပေး ဖွံ့ဖြိုးတိုးတက်မှု လုပ်ငန်းစဉ်များ	အဆိုပြုသူ (အမျိုးသားများ/ အမျိုးသမီးများ/ အမျိုးသား+ အမျိုးသမီး)	အစန်းကဏ္ဍ
၁	လယ်ယာစိုက်ပျိုးရေးအစဉ်	၈	အခြား
၂	ကျေးရွာအတွက် အစားအသုံးဆောင်ရွက်ခြင်း	၈+၆	ကျေးရွာအစား
၃	ကျေးရွာအတွက် အစားအသုံးဆောင်ရွက်ခြင်း	၈+၆	ကျေးရွာအစား

ခေါင်းဆောင်၊ ကျေးရွာစီမံကိန်းအထောက်အကူပြုကော်မတီမှအတည်ပြုသည်။

အမည် ဦး ဇော်စိန်စိန် လက်မှတ် [Signature] နေ့စွဲ ၁၉. ၃. ၂၀၂၀

၁၀။ ကျေးရွာဖွံ့ဖြိုးရေးဦးစားပေးအစီအစဉ် (ပုံစံ ၈-၃) (ဒုတိယနှစ်စက်ဝန်း)

ပုံစံ - ၈-၃ ကျေးရွာဖွံ့ဖြိုးရေး ဦးစားပေးအစီအစဉ် (Form PC 3)

လယ်ဥယျာဉ်မှတ်၊ အဆင့်(၃)ကျေးရွာဖွံ့ဖြိုးရေးအစဉ်အဝင်ပြီးဆုံးသောအခါ ကျေးရွာစီမံကိန်း အထောက်အကူပြု ကော်မတီသည် လူထုစည်းရုံးရေးမှူးအကူအညီဖြင့် ဤပုံစံကိုပြည့်စုံအောင် ဖြည့်သွင်းရမည်။			
လူထုစည်းရုံးရေးမှူး/ပန်တမ်း အမည် ဦးအောင်			
နေ့စွဲ ၂၀/၃/၂၀	စက်ဝန်းအား အမှတ်ဖြစ်ပါ (✓) <input type="checkbox"/> စက်ဝန်း(၁) <input checked="" type="checkbox"/> စက်ဝန်း(၂) <input type="checkbox"/> စက်ဝန်း(၃) <input type="checkbox"/> စက်ဝန်း(၄)		
ပြည်နယ်/တိုင်း ကချင်	မြို့နယ် ပုသိမ်	ကျေးရွာအုပ်စု ၂၄၆၈	ကျေးရွာ ၂၄၅၃၂၀ (၄)

တ။ အခက်အခဲအတားအဆီးများအားလုံးရှင်း - ယခုလက်ရှိအခြေအနေတွင်ဤကျေးရွာဖွံ့ဖြိုးတိုးတက်ရေးအတွက် အဓိကအခက်အခဲအတားအဆီးများသည် မည်သည်များဖြစ်ပါသနည်း။ (အမျိုးသား/သမီး အနည်းဆုံးအခက်အခဲ ၅ ခုစီဖော်ပြပါ)

အုပ်စုခွဲ ဆွေးနွေးမှုများမှ တင်ပြသောအခက်အခဲအတားအဆီးများ	
ယင်းမြေကမ်းဝေးစွာတွင် သွားလာရာ ခက်ခဲသည်။	<input type="checkbox"/> တူး <input type="checkbox"/> မ တူး + ဝ
ရေအောက်တွင် ဝေးစွာ ရေအောက် ခပ်ယူရသည်။	<input type="checkbox"/> တူး <input type="checkbox"/> မ တူး + ဝ
တံတား မြေကမ်းဝေးစွာတွင် သွားလာရာ တွင် ခက်ခဲသည်။	<input type="checkbox"/> တူး <input type="checkbox"/> မ တူး + ဝ
မိုးမရွာသောအခါ လူနေရာက ဝေးစွာ သည်။	<input type="checkbox"/> တူး <input type="checkbox"/> မ တူး + ဝ
	<input type="checkbox"/> တူး <input type="checkbox"/> မ <input type="checkbox"/> တူး + ဝ

ခ။ မျှော်မှန်းခြင်း- နောင်လာမည့် (၅) နှစ် အတွင်း ကျေးရွာဖွံ့ဖြိုးရေး မျှော်မှန်းလျာထားချက်များအား တင်ပြပါ။

အုပ်စုခွဲ ဆွေးနွေးမှုများမှ တင်ပြသောအခက်အခဲအတားအဆီးများ	
လွယ်ကူစွာ သွားလာနိုင်ရမည်။	<input type="checkbox"/> တူး <input type="checkbox"/> မ <input type="checkbox"/> တူး + ဝ
အမှတ်တွင် ဝေးစွာ ရေအောက် ခပ်ယူရမည်။	<input type="checkbox"/> တူး <input type="checkbox"/> မ တူး + ဝ
ခက်ခဲသော အခက်အခဲများကို သွား လာနိုင်ရမည်။	<input type="checkbox"/> တူး <input type="checkbox"/> မ တူး + ဝ
မရေအောက်တွင် တံတားမရှိ ရေအောက်တွင် ရေအောက်မရှိ	<input type="checkbox"/> တူး <input type="checkbox"/> မ တူး + ဝ
	<input type="checkbox"/> တူး <input type="checkbox"/> မ <input type="checkbox"/> တူး + ဝ

၁၀။ ကျေးရွာဖွံ့ဖြိုးရေးဦးစားပေးအစီအစဉ် (ပုံစံ ၈-၃) (ပထမနှစ်စက်ဝန်း)

ပုံစံ - ၈ - ၃ ကျေးရွာဖွံ့ဖြိုးရေး ဦးစားပေးအစီအစဉ် (Form PC 3)

လမ်းညွှန်ချက်			
လူထုစည်းရုံးရေးမှူး/ဝန်ထမ်း အမည် <u>ဦးအောင်သာ</u>			
နေ့စွဲ စက်ဝန်းအား အမှတ်ခြစ်ပါ (✓) <input type="checkbox"/> စက်ဝန်း(၁) <input type="checkbox"/> စက်ဝန်း(၂) <input type="checkbox"/> စက်ဝန်း(၃) <input type="checkbox"/> စက်ဝန်း(၄) <input type="checkbox"/>			
ပြည်နယ်/တိုင်း ကချင်	မြို့နယ် ပုတာအို	ကျေးရွာအုပ်စု မုဆိမ	ကျေးရွာ လုံမူဒမ်း (၂)

က။ အခက်အခဲအတားအဆီးများအား ဆွေးနွေးခြင်း-ယခုလက်ရှိအခြေအနေတွင် ဤကျေးရွာဖွံ့ဖြိုးတိုးတက်ရေး အတွက် အဓိကအခက်အခဲအတားအဆီးများသည်မည်သည့်များဖြစ်ပါသနည်း။ (အမျိုးသား/သမီး အနည်းဆုံးအခက်အခဲ ၅ ခုစီဖော်ပြပါ)

အမျိုးသား အဖွဲ့မှ တင်ပြသောအခက်အခဲအတားအဆီးများ		အမျိုးသမီး အဖွဲ့မှတင်ပြသောအခက်အခဲအတားအဆီးများ	
၁	လမ်း မကောင်း ဖြစ်	၁	သောက် ဝဉ်း ရေ အင် ခဲ ဖြစ်
၂	တံတား မရှိ ဖြစ်	၂	လမ်း / တံတား အင် ခဲ ဖြစ်
၃	ရွာ အတွင်း လမ်း ငြား မကောင်း ဖြစ်	၃	ခရီး မကောင်း မရှိ ဖြစ်
၄	ဆောက် ဂေ့လုံ့လောက် မှ မရှိ ဖြစ်	၄	ဖိတ် မရ ဖြစ်
၅	ကျွန်း ဆရာ / မ ခွင့်လှစ်လောက် မှ မရှိ ဖြစ်	၅	ပုဂံ ကား အောင် မကောင်း ဖြစ်

ခ။ မျှော်မှန်းခြင်း - နောင်လာမည့် (၅) နှစ် အတွင်း ကျေးရွာဖွံ့ဖြိုးရေး မျှော်မှန်းလျာထားချက်များအား တင်ပြပါ။

အမျိုးသားအဖွဲ့မှ တင်ပြသောမျှော်မှန်းချက်များ		အမျိုးသမီး အဖွဲ့မှ တင်ပြသောမျှော်မှန်းချက်များ	
၁	ကျောက် ခင်း လမ်း	၁	ရေကောင်း ချော့ရေ ချို / ကျန်းမာရေး ကောင်း မှန် လာစေရန်
၂	ကွန်ကရစ် တံတား ၁ အခင်း သံပြား	၂	လမ်း တံတား ကောင်း မှန် လာစေပြီး သွား ရေ လာရေး လွယ်ကူ စာ ဘင် ဖြစ်လာ စေရ
၃	ဆေး/ကျောက် ခင်း လမ်း	၃	ဝင်တန်း / စာ ဝဉ်း အခင်း များ ဖြစ်လျှင် အောင် ဖြစ် ချော့ချော့ လာစေရန်
၄	ဂေ့လှယ် ချက် / ဂေ့လှမ်း ရေ ချို	၄	ကမ်း ပညာရေး အဖွဲ့ အသင်း ဖြစ် လာ ချိန်
၅	ဖွဲ့စည်း / ပျဉ်ဆောင် / သွယ်ဖို့	၅	ကမ်း များ လုံခြုံ ခြိမ်း ချ ချော့ချော့ စား

ပ-ဒုကြိမ်အစည်းအဝေး

နေရာ- ကော့ဒီခီ နယ်

ကျေးရွာ- ဆွေဇွဲဒီး(၂၅)

ရက်စွဲ- ၂၄. ၅. ၂၀၂၀

အစည်းအဝေးရည်ရွယ်ချက်။

လူထုအမြဲပြုစီမံကိန်း ပ-ဒုကြိမ်ကျေးရွာစီမံကိန်း မိတ်ဆက် အစည်းအဝေး၊
စီမံကိန်းစက်ဝန်း ရန်ပုံငွေနှင့် လူမှုဆန်းစစ်ခြင်း ပြုလုပ်ပြီး လုပ်ငန်းခွဲဖော်
ထုတ်ရန်။

ဆွေးနွေးချက်။ အစည်းအဝေး မစတင်မှီစည်းရုံးရေးမှူးများသည် ကျေးရွာလူထုကို တစ်ဦးချင်း မိတ်ဆက်ခဲ့ကြပါသည်။
စည်းရုံးရေးမှူး ဒေါ်ရယ်ဒမ်းဝမ်အက်စတာက မိမိတို့စီမံကိန်းကို ကျေးရွာလူထု ဘယ်လောက် နားလည်ကြောင်း
အနည်းငယ်မေးမြန်းပြီး အစည်းအဝေးကို စတင်ခဲ့ကြပါသည်။ ထို့နောက် စီမံကိန်းစက်ဝန်းနှင့် စီမံကိန်း မိတ်ဆက်များကို
ကျေးရွာလူထုထံ ချပြရှင်းလင်းခဲ့ကြပါသည်။ စီမံကိန်းစက်ဝန်းမှာ အပိုင်း(၆)ပိုင်း နှင့် အဆင့်(၁၄) ဆင့် ဖြင့် ဖွဲ့စည်း ထားကြောင်း
စက်ဝန်းတစ်ပတ်ပြည့်လျှင် စီမံကိန်းနှစ် တစ်နှစ်ပြီးဆုံးကြောင်းကို ကျေးရွာလူထုထံ ထပ်မံရှင်းပြခဲ့ပါသည်။ ထို့နောက်
စည်းရုံးရေးမှူး ဦးခေါ်ဖန်ဌိးလေဆင်က မိမိတို့ မန်စေအုပ်စု တစ်အုပ်စုလုံး ရရှိမည့် ရံပုံငွေများကို ရှင်းပြခဲ့သည်။ ထို့နောက်
လူမှုဆန်းစစ်ခြင်းကို အဖွဲ့ (၂)ဖွဲ့ခွဲကာ ဆွေးနွေးတင်ပြခဲ့ကြပါသည်။ အရင်းနှစ်က ဆွဲဖူးကြသော ဆန်းစစ်ခြင်းများ ဖြစ်ကြောင်း
အခက်အခဲ၊ အတားအဆီး၊ မျှော်မှန်းချက်တွေ ၊ အရင်းအမြစ်ထိန်းချုပ်မှုတွေ ၊ ဗင်းပုံစံတွေ ဆွဲခဲ့ကြကြောင်း
ပြန်လည်ရှင်းပြကာ ကျေးရွာလူထုနှင့်အတူ ဆွေးနွေးခဲ့ကြပါသည်။ ထို့နောက်စီမံကိန်းလုပ်ငန်းခွဲများကို ဦးစားပေးအဆင့်
သတ်မှတ်ရန် မဲစနစ်ဖြင့် ရွေးချယ်ခဲ့ကြပါသည်။ အကျုံးဝင်/မဝင်သော လုပ်ငန်းကိုလက်ထောက်နည်းပညာမှူးဒေါ်ဇီရှင်းက
ရှင်းပြခဲ့ပါသည်။ ထို့နောက် ကော်မတီများ အပြောင်းအလဲရှိပါက ချိန်းနိုင်သည်။ သို့သော် အားလုံးချိန်းရမည်လို့မဆိုလိုပါ ။
အဆင်မပြေသော သူများချိန်းပါက ပိုအဆင်ပြေကြောင်း စည်းရုံးရေးမှူးဦးခေါ်ဖန်ဌိးလေဆင်က ရှင်းပြခဲ့သည်။ ဆက်လက်ပြီး
စည်းရုံးရေးမှူး ဒေါ်ရယ်ဒမ်းဝမ်အက်စတာက ကျေးဇူးတင်စကားပြောဆိုပြီး အစည်းအဝေးကို ရပ်နားခဲ့ပါသည်။

မှတ်တမ်းတင်သူ

ဒေါ်ရယ်ဒမ်းဝမ် အက်စတာ

စည်းရုံးရေးမှူး

၁၂။ ကဏ္ဍအလိုက် လုပ်ငန်းအချုပ်အစား

ကဏ္ဍ	စဉ်	လုပ်ငန်းအမျိုးအစား	အဆိုပြုသူ(အမှန်ဖြစ်ရန်)			ခုနစ်	ထောက်ပံ့မည့်အဖွဲ့အစည်း (သို့) ဌာန	မှတ်ချက်
			ကျား	မ	ကျား+မ			
အခြေခံအဆောက်အအုံကဏ္ဍ (လမ်း/တံတား/ရေရရှိရေး/မီးလင်းရေး)	၁	စိမ့်စမ်းရေးသွယ်			✓			
	၂	လမ်းပြုပြင်ခြင်း			✓			
	၃	လျှပ်စစ်မီး			✓			
	၄	ရွာအဝင်တံတားပြုပြင်တည်ဆောက်ခြင်း			✓	၂၀၁၈	လူထုဗဟိုပြုစီမံကိန်း	
	၅	ရွာတွင်သံကျောင်လမ်း			✓			
လူမှုစီးပွားကဏ္ဍ (ပညာရေး/ကျန်းမာရေးနှင့်ဆိုင်သော အဆောက်အအုံများနှင့် အခြားလိုအပ်ချက်များ)	၁	စာသင်ကျောင်းတည်ဆောက်ခြင်း			✓			
	၂	အစည်းအဝေးခန်းမ			✓			
	၃	KG ဆောင်ပြုပြင်ရန်		✓				
	၄	ကျောင်းယင်လုံအိမ်သာ		✓				
	၅							
သက်မွေးဝမ်းကြောင်းကဏ္ဍ (ပိုက်ပျိုးရေး/ ဖွေးမြူရေးနှင့်ဆိုင်သော အဆောက်အအုံများနှင့် အခြားလိုအပ်ချက်များ)	၁	လယ်ထွန်စက်ရရှိရေး		✓				
	၂	လယ်ယာမြေခြံစည်းရိုးကာရံခြင်း		✓				
	၃	ထောက်ပံ့ငွေ		✓				
	၄	အသက်မွေးဝမ်းကြောင်းသင်တန်း			✓			
	၅	အိမ်တွင်းမူ၊ ဟင်းချက်၊ စိုက်ပျိုးရေးသင်တန်း			✓			
သဘာဝသေဆေးအန္တရာယ် လျော့ပါးရေး ကဏ္ဍ	၁							
	၂							
	၃							
	၄							
	၅							
အခြားကဏ္ဍ (ဌာနဆိုင်ရာများသို့ လွှဲပြောင်းနိုင်ခြင်းနှင့် အကောင်အထည်ဖော်ဆောင်ရွက်ပေးနိုင်ခြင်း မရှိသောလုပ်ငန်းများ)	၁	ဆရာ/ဆရာမများ နားနေဆောင်			✓			
	၂	လယ်ယာမြေ			✓			
	၃							
	၄							
	၅							