

ပြည်ထောင်စုသမ္မတမြန်မာနိုင်ငံတော်အစိုးရ
စိုက်ပျိုးရေး၊ မွေးမြူရေးနှင့်ဆည်မြောင်းဝန်ကြီးဌာန
ကျေးလက်ဒေသဖွံ့ဖြိုးတိုးတက်ရေးဦးစီးဌာန
လွိုင်ကော်-ရှားတောမြို့နယ်



လူထုပဟိုပြုစီမံကိန်း

National Community Driven Development Project



ကျေးရွာဖွံ့ဖြိုးရေးအစီအစဉ် (၂၀၁၇-၂၀၁၈)

Village Development Plan(VDP)

လွိုင်ကော်မြို့နယ်၊ လွိုင်လင်လေးကျေးရွာအုပ်စု၊ လွိုင်လင်လေးကျေးရွာ

မာတိကာ

အကြောင်းအရာ

စာမျက်နှာ

၁။	မြို့နယ်ပြမြေပုံ	၃
၂။	အုပ်စုမြေပုံ	၄
၃။	အုပ်စုတွင်ပါဝင်သော ကျေးရွာများစာရင်း	၅
၄။	ကျေးရွာသမိုင်းကြောင်း (ကျေးရွာအခြေခံအချက်အလက်များ)	၆
၅။	လူထုပူးပေါင်းပါဝင်သော လူမှုဆန်းစစ်ခြင်းနှင့် အကဲဖြတ်ခြင်းလုပ်ငန်းစဉ် (PSA/PRA) အကျဉ်းချုပ်ဇယား	၇
၆။	လူမှုရေး နှင့် အရင်းအမြစ်ပြမြေပုံ	၈
၇။	လူမှုရေး နှင့် အရင်းအမြစ်ပြမြေပုံသုံးသပ်ချက်	၉
၈။	ဥစ္စာနေကြွယ်ဝမှုအဆင့် သတ်မှတ်ချက်ပြပုံ	၁၀
၉။	ဥစ္စာနေကြွယ်ဝမှုအဆင့် သတ်မှတ်ချက်ဇယားသုံးသပ်ချက်	၁၁
၁၀။	ရာသီခွင်ပြဇယား	၁၂
၁၁။	ရာသီခွင်ပြဇယားသုံးသပ်ချက်	၁၃
၁၂။	အရင်းအမြစ်အသုံးပြုမှုနှင့်ထိန်းချုပ်မှု	၁၄
၁၃။	အရင်းအမြစ် အသုံးပြုမှုနှင့် ထိန်းချုပ်မှုသုံးသပ်ချက်	၁၆
၁၄။	ပင့်ကူအိမ်ပြပုံ (ကျား၊မ)	၁၇
၁၅။	ပင့်ကူအိမ်သုံးသပ်ချက် (ကျား၊မ)	၁၈
၁၆။	အဖွဲ့အစည်းချိတ်ဆက်မှုပြပုံ	၁၉
၁၇။	အဖွဲ့အစည်းချိတ်ဆက်မှုပြပုံသုံးသပ်ချက်	၂၀
၁၈။	ကော်မတီဝင်များစာရင်း	၂၁
၁၉။	ကျေးရွာအချက်အလက်များ (ပုံစံ-၁)	၂၃
၂၀။	စီမံကိန်းအချိန်ဇယား (ပုံစံ-၂)	၂၆
၂၁။	ကျေးရွာဖွံ့ဖြိုးရေးဦးစားပေးအစီအစဉ် (ပုံစံ-၃)	၂၈
၂၂။	အစည်းအဝေးမှတ်တမ်းများ	၃၀
၂၃။	ကဏ္ဍအလိုက် ဦးစားပေးဖွံ့ဖြိုးရေးလုပ်ငန်းစဉ်များ	၃၂
၂၄။	ဦးစားပေးလုပ်ငန်းများ ရွေးချယ်ခြင်းဇယား	၃၄
၂၅။	ကျေးရွာဖွံ့ဖြိုးရေးအစီအစဉ်ဆောင်ရွက်မှု မှတ်တမ်းဓာတ်ပုံများ	၃၅

လွိုင်ကော်မြို့နယ်မြေပုံ

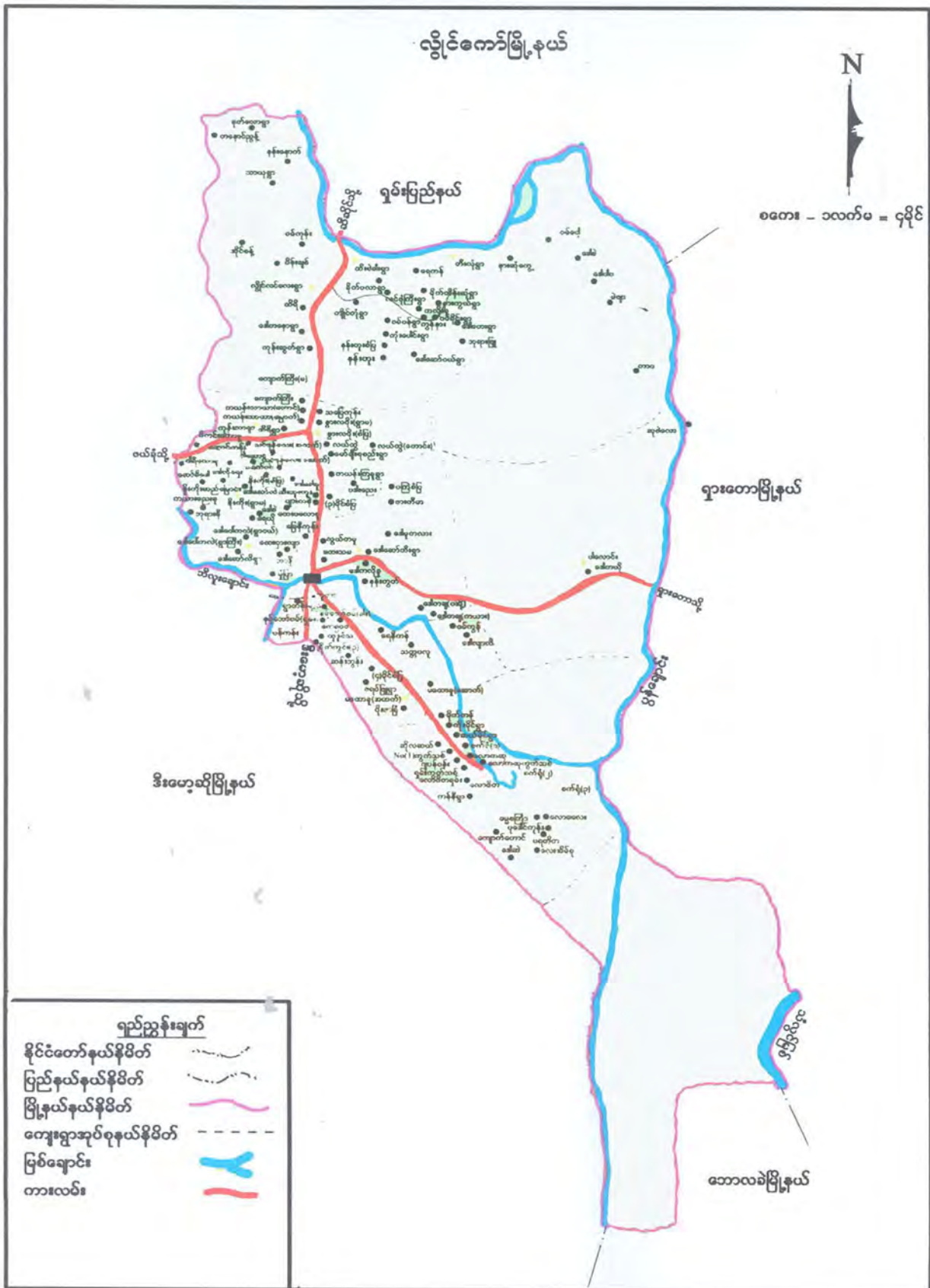

ကျေးရွာအုပ်စုမြေပုံ



ကျေးရွာအုပ်စုတွင် ပါဝင်သော ကျေးရွာများစာရင်း

စဉ်	ကျေးရွာအုပ်စုအမည်	ကျေးရွာအမည်	မှတ်ချက်
၁။	လွိုင်လင်လေး	ကျောက်ကြီး (မြောက်)	
၂။	လွိုင်လင်လေး	ကုန်းဆွတ်	
၃။	လွိုင်လင်လေး	ထိရီ	
၄။	လွိုင်လင်လေး	လွိုင်လင်လေး	
၅။	လွိုင်လင်လေး	ဒေါတနော	
၆။	လွိုင်လင်လေး	ဝမ့်ကုန်း	
၇။	လွိုင်လင်လေး	ထနောင်းညွန့်	
၈။	လွိုင်လင်လေး	သာယု	
၉။	လွိုင်လင်လေး	ခုတ်လော	
၁၀။	လွိုင်လင်လေး	နန်းနောက်	
၁၁။	လွိုင်လင်လေး	နန်းလွှာ	
၁၂။	လွိုင်လင်လေး	ပိန်းချစ်	
၁၃။	လွိုင်လင်လေး	အိုင်စန့်	

လူထုဗဟိုပြုစီမံကိန်းမှလူထုပူးပေါင်းပါဝင်သောနည်းဖြင့်ပထမနှစ်စီမံကိန်းမိတ်ဆက်အစည်းအဝေး

(၂၀၁၇-၂၀၁၈) ခုနှစ်

ကျေးရွာအုပ်စုအမည် - လွိုင်လင်လေး ။ ကျေးရွာအမည် - လွိုင်လင်လေး ။ ရက်စွဲ ၂၃-၁၀-၂၀၁၇။

ကျေးရွာသမိုင်းကြောင်း

လွိုင်လင်လေးကျေးရွာသည်လွိုင်ကော်မြို့၏မြောက်ဘက်တွင်တည်ရှိပြီးမိုင်ပေါင်း (၁၄) မိုင်ခန့်ကွာဝေးသည်။

ကျေးရွာ၏သမိုင်းကြောင်းကိုလေ့လာကြည့်ရာ ကျေးရွာမှသက်ကြီးရွယ်အို များ၏ပြောကြားချက်အရကျေးရွာ၏သက်တမ်းမှာနှစ်ပေါင်း ၁၀၀ကျော်ခန့်ရှိပြီးဖြစ်သည်။ လူကြီးများ၏ပြောကြားချက် အရ ၁၉၄၅ခုနှစ်တွင်ဦးမြိုင်ဆိုသူက လွိုင်လင်လေးကျေးရွာကိုပြောင်းရွှေ့လာစဉ်တည်းကပင် လွိုင်လင်လေးကျေးရွာသည်ရှိနေပြီးဖြစ်သည်။ထိုအချိန်တည်းကပင်မူလတန်းကျောင်းနှင့်ဘုန်းကြီးကျောင်းလဲရှိနေပြီဖြစ်သည်။ ဗမာ၊ ရှမ်း၊ ကယား၊ ပအိုဝ်း၊ ပဒေါင်လူမျိုးများနေထိုင်ကြသည်။ ရွာတည်ခါစတွင် အိမ်ထောင်စုမည်မျှရှိကြောင်းကိုမသိရသော်လည်းလူကြီးသူမတို့၏ပြောကြားချက်အရလွိုင်လင်လေးကျေးရွာအစကပင် အိမ်ခြေများသောကျေးရွာဖြစ်ကြောင်း၊ တိုင်းရင်းသားလူမျိုး စုံကြောင်းသိရသည်။ ယင်းအချိန်က နိုင်ငံရေးအခြေအနေမှာမတည်ငြိမ်သေးသဖြင့် စီးပွားရေးတွင် အခက်အခဲနှင့်ကြုံတွေ့ခဲ့သည်။

၁၉၉၀ခုနှစ်နောက်ပိုင်းမှသာနိုင်ငံရေးတည်ငြိမ်အေးချမ်းလာပြီးစီးပွားရေးကို အေးအေးချမ်းချမ်းနှင့် လုပ်ကိုင်ခဲ့ကြသည်။ အသက်မွေးဝမ်းကြောင်းလုပ်ငန်းများအဖြစ် စပါး၊ ပြောင်း၊ မြေပဲ၊ နှမ်း၊ ပဲပုပ်၊ တို့ကိုစားရန်သာမက စီးပွားဖြစ်စိုက်ပျိုးကြသည်။ အခြားသီးနှံများကိုမူစားရန်စိုက်ပျိုးကြသည်။

ကျေးရွာ၏ ဧရိယာမှာ ဧက၂၀၀ကျော်ရှိပြီးအိမ်ခြေမှာ ၇၀၀ကျော်ရှိသည်။ လူဦးရေမှာ ၄၀၀၀ ကျော်ရှိသည်။ အများဖြင့်တောင်ယာကိုလုပ်ကိုင်ကြသည်။ ရွာစတည်ချိန်တွင် အိမ်ခြေ ၁၀၀ကျော် ရှိမည်ဟုခန့်မှန်းရသဖြင့်၊ ယခုချိန်တွင်အိမ်ခြေ ၆၀၀ကျော်ခန့်တိုးလာသောကြောင့် ကျေးရွာ၏ စတုရန်းလူဦးရေနှင့်ယခုလူဦးရေအလွန်ကွာခြားနေသည်။

မှတ်တမ်းတင်သူ

အမည် - ဦးခွန်းတီမောသီရိတင်

ရာထူး - လူထုစည်းရုံးရေးမှူး

(PSA/PRA) အကျဉ်းချုပ်ဇယား

စဉ်	အကြောင်းအရာ	ရက်စွဲ	ဦးတည်အုပ်စု	တက်ရောက်သူ			အဓိကဆွေးနွေးချက်များ
				ကျား	မ	ပေါင်း	
၁	လူမှုရေးအရင်းအမြစ်ပြမြေပုံ (social Map/Resource Map)	၂၀၀၈-၂-၀၀	ရပ်မီးရပ်ဖ ကော်မတီဝင်များ	၁၃၄	၁၇၀	၃၀၄	အိမ်အမျိုးအစားများ၊ အခြေခံအဆောက်အအုံများ၊ လမ်းပန်းဆက်သွယ်ရေးအခြေအနေ၊ လယ်ယာမြေမြစ်ချောင်း၊ ရေတွင်းရေကန်သစ်တောများ
၂	ဥစ္စာနေကြွယ်ဝမှု အဆင့်သတ်မှတ်ချက် (Wealth Ranking)	၂၀၀၈-၂-၀၀	ချမ်းသာ၊ အလယ်အလတ်၊ နွမ်းပါးအုပ်စု	၁၃၄	၁၇၀	၃၀၄	ကျေးရွာလူမှုစီးပွားအုပ်စုများ၊ ခွဲခြားသတ်မှတ်နိုင်ရေးအတွက် အခြေခံစံနှုန်းများသတ်မှတ်ခြင်း၊ ကျေးရွာသားများနှင့်အများသဘောတူခွဲခြားသတ်မှတ်ခြင်း
၃	ပိုင်ဆိုင်မှုသုံးသပ်ခြင်း	၂၀၀၈-၂-၀၀	ကော်မတီဝင်၊ အမျိုးသမီး၊ အမျိုးသားများ	၁၃၄	၁၇၀	၃၀၄	အမျိုးသမီးနှင့် အမျိုးသားများပိုင်ဆိုင်ပြီးထိန်းချုပ်ထားသည့် ပိုင်ဆိုင်မှု(သို့) အရင်းအမြစ် များကိုသုံးသပ်ခြင်း
၄	ရာသီခွင်ပြကွဲဒီဇိုင်း Seasonal Calender	၂၀၀၈-၂-၀၀	ကော်မတီဝင်၊ အမျိုးသမီး၊ အမျိုးသားများ	၁၃၄	၁၇၀	၃၀၄	ရာသီဥတု၊ စိုက်ပျိုးသီးနှံများ၊ လယ်ယာလုပ်ငန်းများ၊ ဝင်ငွေထွက်ငွေ၊ မွေးမြူရေးလုပ်ငန်းများ
၅	ပင့်ကူအိမ်ကွန်ယက် (Spider Web)	၂၀၀၈-၂-၀၀	အမျိုးသား၊ အမျိုးသမီးများ	၁၃၄	၁၇၀	၃၀၄	အမျိုးသား၊ အမျိုးသမီးများဘဝတန်းတူအခွင့်အရေးရရှိမှုနှင့်မရရှိသည့် အကြောင်းအရင်းများ
၆	အဖွဲ့အစည်းချိတ်ဆက်ပုံ (Venn Diagram)	၂၀၀၈-၂-၀၀	ကျေးရွာလူမှုဖွံ့ဖြိုးရေးအဖွဲ့အုပ်ချုပ်ရေးအဖွဲ့၊ ကျေးရွာစီတောက်အဖွဲ့	၁၃၄	၁၇၀	၃၀၄	ကျေးရွာတွင်ရှိအဖွဲ့အစည်းများနှင့်ဖွံ့ဖြိုးရေးလုပ်ငန်းအတွက်ချိတ်ဆက်ဆောင်ရွက်လုပ်ကိုင်မှု

ကျေးရွာ၏ လူမှုရေးအရင်းအမြစ်ပြမြေပုံရေးဆွဲခြင်း

မြို့နယ် -လွိုင်ကော် ကျေးရွာအုပ်စု လွိုင်လင် ကျေးရွာ- လွိုင်လင် ရက်စွဲ ၂၃-၁၀-၂၀၁၇

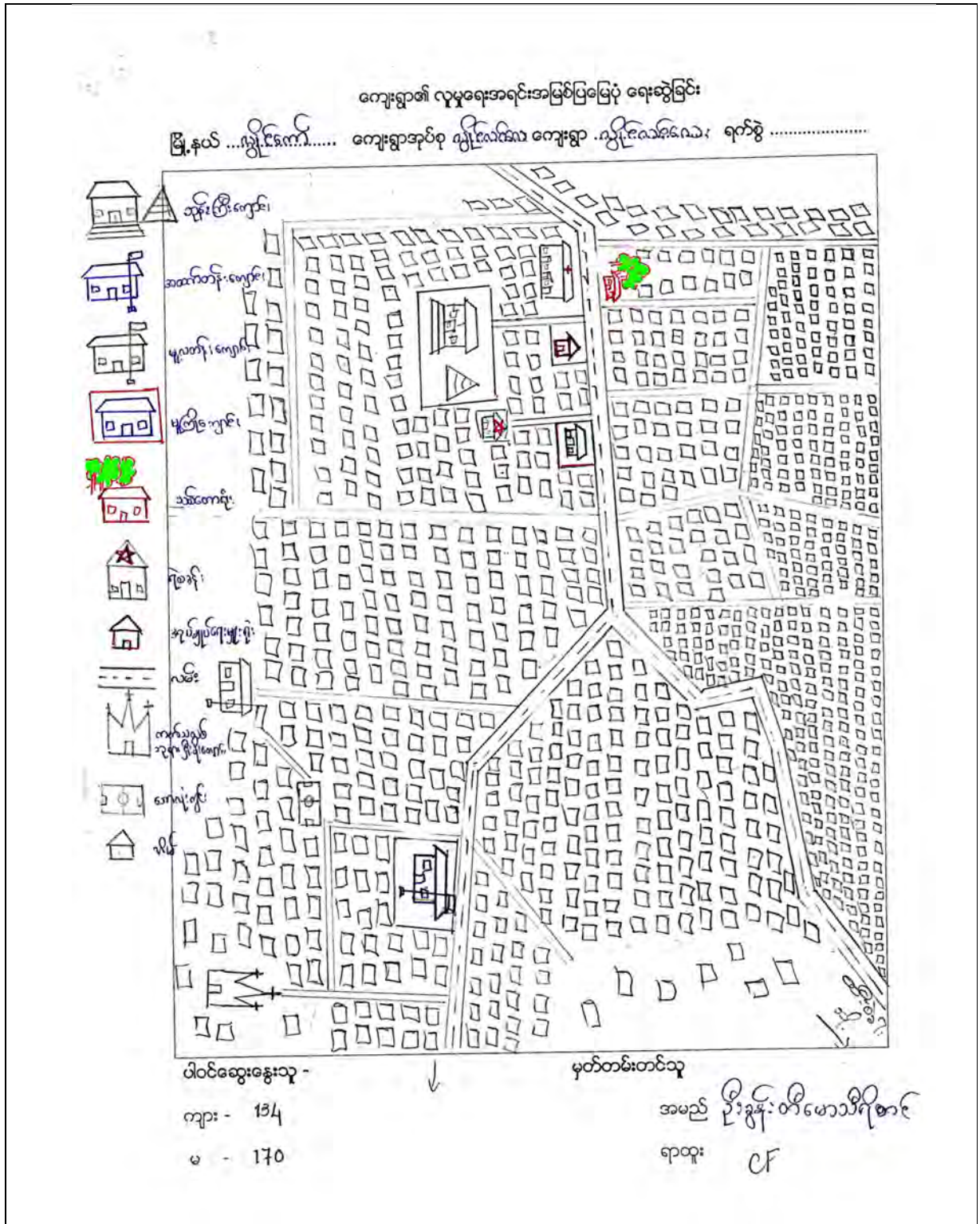

လူမှုရေးအရင်းအမြစ်ပြုပြင်ဆန်းစစ်ချက်

လွိုင်လင်လေးကျေးရွာတွင် ရဲ၊ စစ်တပ်အပါအဝင် အိမ်ခြေ ၇၀၅အိမ်ရှိပါသည်။ အမျိုးသမီး ဦးဆောင်သည့် အိမ်ခြေ ၄၃အိမ်ရှိသည်။ ဗမာ၊ ရှမ်း၊ ကယား၊ ကယန်းများအတူတကွနေထိုင် ကြပြီး ဗုဒ္ဓဘာသာနှင့် ကတ်သလစ်၊ ခရစ်ယာန်ဘာကို ကိုးကွယ်ကြပါသည်။

အဆောက်အဦအရင်းအမြစ်မှာ ဘုန်းကြီးကျောင်း၊ ကတ်သလစ်ဘုရားကျောင်း၊ စစ်တပ်၊ ရဲရုံး၊ သစ်တောရုံး၊ အုပ်ချုပ်ရေးမှူးရုံး၊ အထက်တန်းကျောင်း၊ မူလတန်းကျောင်း၊ မူကြိုကျောင်းတို့ဖြစ်သည်။

အခြားအရင်းအမြစ်မှာ လယ်၊ တောင်ယာ၊ မွေးမြူရေးလုပ်ငန်း အနည်းငယ်တို့ဖြစ်သည်။ ရွာတွင်းရှိလမ်းမှာမြေသားလမ်းများဖြစ်ကြသည်။

ဥစ္စာနေကြွယ်ဝမှုအဆင့် ခွဲခြားမှု စံနှုန်းနာပုံစံ

မြို့နယ် လွိုင်ကော် ။ ကျေးရွာအုပ်စု -လွိုင်လင်လေး။ကျေးရွာ-လွိုင်လင်လေး။ ရက်စွဲ ၂၃-၁၀-၂၀၁၇။

အမျိုးအစား	သတ်မှတ်ချက်/ညွှန်းကိန်းများ	အိမ်ထောင်စု အရေးအတွက်	ရာခိုင်နှုန်း
ချမ်းသာ	ကား ၂စီး၊ ထော်လာဂျီ၊ ကိုင်းရှည်၊ လယ် ၁၀ဧကအထက်၊ တောင်ယာ၁၀ ဧကအထက်၊ ဆိုင်ကယ် ၂စီးအထက်၊ တိုက်အိမ် ၊ ထွန်စက်	၆၇အိမ်	၁၀%
အလယ်အလတ်	ပျဉ်ထောင်၊ ထော်လာဂျီ၊ကိုင်းရှည်၊ ယာ ၅ဧက၊ ဆိုင်ကယ်၊ လယ် ၅ဧက၊ နွား	၂၁၀အိမ်	၃၀%
ဆင်းရဲ/နွမ်းပါး	ထရံအိမ်၊ ဆိုင်ကယ်၊ ကျဘမ်းလုပ်ကိုင်	၄၂၈အိမ်	၆၀%
သာမန်			
စုစုပေါင်းအိမ်ထောင်စု		၇၀၅အိမ်	၁၀၀%

ပါဝင်ဆွေးနွေးသူ

ကျား- ၁၃၄ဦး

မ- ၁၇၀ဦး

မှတ်တမ်းတင်သူ

အမည် ဦးခွန်းတီမောသီရိတင်

ရာထူး လူထုစည်းရုံးရေးမှူး

ဥစ္စာနေ အဆင့် သုံးသပ်ခြင်း

ချမ်းသာအဆင့်တွင်ပါဝင်သောအိမ်ခြေများတွင် (၂)ထပ်တိုက် တိုက်အိမ်များဖြင့် နေထိုင်ကြပြီး လယ်(၁၀) ဧက ၊ ယာ(၁၀)ဧက ၊ ထွန်စက် ၊ ချွေစက် ၊ ဆိုင်ကယ် များပိုင်ဆိုင်ကြသည်။ ချမ်းသာအဆင့်တွင်ပါဝင်သောအိမ်ခြေ (၆၇) အိမ်ရှိပြီးရွာအိမ်ခြေ၏ ၁၀% ရှိသည်။

အလယ်အလတ်အဆင့်တွင်ပါဝင်သောအိမ်ခြေများတွင် တိုက်အိမ်များဖြင့် နေထိုင်ကြပြီး လယ်(၅) ဧက ၊ ယာ(၅)ဧက ၊ ကိုင်းရှည် များပိုင်ဆိုင်ကြသည်။ အလယ်အလတ်အဆင့်တွင် ပါဝင်သောအိမ်ခြေ (၂၁၀) အိမ်ရှိပြီးရွာအိမ်ခြေ၏ ၃၀% ရှိသည်။

ဆင်းရဲနွမ်းပါးအဆင့်တွင်ပါဝင်သောအိမ်ခြေများတွင် ထရပ်အိမ် ၊ ဝါးအိမ် များဖြင့် နေထိုင် ကြပြီး ဆိုင်ကယ်များသာပိုင်ဆိုင်ကြသည်။ ကျဘမ်းအလုပ်များကိုလုပ်ကိုင်ကြသည်။ ဆင်းရဲနွမ်းပါး အဆင့်တွင်ပါဝင်သောအိမ်ခြေ (၄၂၈) အိမ်ရှိပြီးရွာအိမ်ခြေ၏ ၆၀% ရှိသည်။

ရာသီခွင်ပြကွဲဒိန်

အကြောင်းအရာ	တန်ခူး	ကဆုန်	နယုန်	ဝါဆို	ဝါခေါင်	တော်သလင်း	သီတင်းကျွတ်	တန်ဆောင်မုန်း	နတ်တော်	ပြာသို	တပို့တွဲ	တပေါင်း
မွေးမြူရေး	← မွေးမြူရေး (ဇူလိုင် / ဇူလိုင်) →											
စိုက်ပျိုးရေး	← စပါး ၊ ကြော်ငြာယု ၊ ပဲစေ့ငှက် ၊ နှမ်း →											
ဝင်ငွေ/ထွက်ငွေ	/		/		/		/		/		/	
ကျန်းမာရေး	← ကပ်ဘက်ရောဂါ →		← ဆွေးလွန်တုတ်ကျွေး →									
ပွဲလမ်းသဘင်	← သဏ္ဍိန် →						← သီတင်းကျွတ် ၊ ကဆုန် →		← သရဖူမတ် ၊ ကမာရွတ် →		← မိုးဇွန် →	
သောက်သုံးရေ ရရှိမှု	← ရေရှားပါးခြင်း →										← ရေရှားပါးခြင်း →	
အစားအစာဖူလုံမှု												

ပါဝင်ဆွေးနွေးသူ

ကျား- 134

မ- 170

မှတ်တမ်းတင်သူ

အမည် - ဦးကျော်စိန်မောင်

ရာထူး - CF

ရာသီခွင်ပြပြကွဒိန်

ရာသီခွင်ပြပြကွဒိန်ဆန်းစစ်ချက်

လွိုင်လင်လေးကျေးရွာတွင် အဓိကစိုက်ပျိုးသောသီးနှံများမှာ ပြောင်းဖူး ၊ စပါး ၊ ပဲစဉ်းငုံ တို့ကိုစိုက်ပျိုးကြပါသည်။ ပြောင်းဖူး ၊ စပါး နှင့် ပဲစဉ်းငုံတို့ကို နယုန် နှင့် ဝါဆိုလတွင်စိုက်ပျိုးကြသည်။ သီတင်းကျွတ် တန်ဆောင်မုန်း နှင့် နတ်တော်လတို့သည် ရိတ်သိမ်းလများဖြစ်ကြသည်။

သီတင်းကျွတ် တန်ဆောင်မုန်း နှင့် နတ်တော်လ တွင် သီးနှံပေါ်ချိန်ဖြစ်၍ ဝင်ငွေအများဆုံးကာလ ဖြစ်သည်။ ရိတ်သိမ်းရန်လုပ်သားငှားရမ်းခြင်းကြောင့် ထွက်ငွေများလဲရှိသည်။ စိုက်ပျိုးမှုကုန်ကျမှုစရိတ်များ ရိတ်သိမ်းစရိတ်များကြောင့် နယုန် နှင့် သီတင်းကျွတ် လများသည် ထွက်ငွေအများဆုံးလများဖြစ်သည်။ ပွဲလမ်းသဘင်များကြောင့် ထွက်ငွေများလဲရှိသည်။

ကျန်းမာရေးပိုင်းတွင် နယုန် နှင့် ဝါဆို လများတွင် ဝက်သက်ရောဂါများဖြစ်ပွားလေ့ရှိပြီး တော်သလင်း သီတင်းကျွတ် လများတွင် သွေးလွန်တုတ်ကွေးရောဂါများ ဖြစ်ပွားလေ့ရှိသည်။ ပွဲလမ်းသဘင်များမှာ တန်ခူးလနှင့်သီတင်းကျွတ်လတွင်ကျောင်းတက်ပွဲ ဝါဆိုလတွင် သက္ကံန်း ကပ်လှူပွဲ ၊ တန်ဆောင်မုန်းလတွင် ကထိန်ပွဲ နတ်တော်လတွင်း ခရစ္စမတ်ပွဲတို့ကျင်းပကြသည်။

သောက်သုံးရေသည် တစ်နှစ်ပတ်လုံးစာအတွက် ဖူလုံလုံလောက်မှုမရှိပါ။တပေါင်းလ မှ နယုန်လထိ ရေရှားပါးလေ့ရှိ သည်။ အစားအစာဖူလုံမှု နည်းပါးသောအခြေနေတွင်ရှိသည်။

ပါဝင်ဆွေးနွေးသူ

မှတ်တမ်းတင်သူ

ကျား- ၁၃၄

အမည် ဦးခွန်းတီမောသီရိတင်

မ- ၁၇၀

ရာထူး လူထုစည်းရုံးရေးမှူး

အရင်းအမြစ်သုံးစွဲမှုပြဇယား

ကျိပ်အား	ကျိပ်အမျိုးအစား	ကျိပ်အမျိုးအစား + ကျိပ်အမျိုးအစား
1	ကျိပ်အမျိုးအစား	1 ချိန်ကြေးကျပ်
2	ကျိပ်အမျိုးအစား	2 စာသင်ကျပ်
		3 ဆေးပုံ
		4 ချိန်ကြေး
		5 ကျေးလက်ကျပ်
		6 အုပ်စုအဖွဲ့အစည်း
		7 ငွေ
		8 အိမ်
		9 ချိန်ကြေး
		10 ဝမ်း
		11 ဆေး
		12 ချိန်ကြေး
		13 သစ်တောပုံ
		14 ပွဲကျပ်
		15 အုပ်စုအဖွဲ့အစည်း
		16 ကျပ်
		17 မီး
		18 က
		19 သိုင်ကယ်
		20 မျက်
		21 လူ့အဖွဲ့အစည်း
		22 တံတား
		23 ဝယ် / ဝာ
		24 ဖြတ် / ဝတ်

ကျိပ်အမျိုးအစား
 ကျပ် - 134
 မ - 170

အုပ်စုအဖွဲ့အစည်း
 အဖွဲ့အစည်း - ဦးကျော်စောအဖွဲ့အစည်း
 ကျပ် - CF

အရင်းအမြစ်ထိန်းချုပ်မှုပြ ဇယား

ကုမ္ပဏီအမည်:		ကုမ္ပဏီအမည်:		ကုမ္ပဏီအမည် + ကုမ္ပဏီအမည်:	
1	အင်းစိန်ကျောင်း	1	ဈေး	1	ရေချောင်း
2	မေးခွဲ	2	မူကြမ်းကျောင်း	2	လမ်း
3	ရဲစခန်း	3	အိမ်ရှင်ကျောင်း	3	တံတား
4	ဘေးလမ်းကျောင်း	4	ဇွန် / ဇွန်	4	တား
5	အုပ်ချုပ်ရေးမှူးရုံး	5	မီးယိုင်ချောင်း	5	အိုင်ကယ်
6	ရေကန်			6	လမ်း / မာ
7	အင်္ဂလိပ်ကျောင်း			7	မျိုး
8	မိုးကန်			8	အိမ်
9	မေတီ				
10	မိုး				
11	အင်္ဂလိပ်ရုံး				
12	အယ်ဒီတာရုံး				
13	ကျောင်းရုံး				
14	ထောင်စက်ရုံ				
15	စာအုပ်ကျောင်း				

အရင်းအမြစ်

ကျား - 134

မ - 170

အရင်းအမြစ်

အရင်းအမြစ် - ဦးနှိုးတို့အဖွဲ့တို့

ရေကန် - CF

အရင်းအမြစ်ထိန်းချုပ်မှုပုံစံဇယား သုံးသပ်ချက်

လွိုင်လင်လေးကျေးရွာရှိ အရင်းအမြစ်များသည် အများအားဖြင့် ကျား၊မတန်းတူ သုံးစွဲလေ့ရှိသည်။ ထိန်းချုပ်မှုနှင့်ပတ်သက်၍ အမျိုးသမီးထက် အမျိုးသားများကပို၍ ထိန်းချုပ်တတ်ပါသည်။ အိမ်၊ လမ်း၊ စာသင်ကျောင်း၊ မူကြိုကျောင်းရေလှောင်ကန်၊ ရေချောင်း၊ စက်များ၊ လယ်ယာ၊ သစ်တော၊ စေတီ၊ ဘုန်းကြီးကျောင်းရိပ်သာ အစိုးရရုံးများ တို့သည် အမျိုးသား၊ အမျိုးသမီးတန်းတူသုံးစွဲ၍ အမျိုးသားများက ထိန်းချုပ်ရပါသည်။ အကြောင်း ရင်းမှာ အမျိုးသားများသည် ပြုပြင်တည်ဆောက်တတ်ခြင်း၊ ခွန်အားသန်မာခြင်း၊ အာဏာပို၍ ရှိခြင်းကြောင့်ဖြစ်သည်။ ၎င်းအပြင် သင်္ချိုင်း၊ နတ်စင်၊ ဘောလုံးကွင်း၊ လျှပ်စစ်မီးတို့အပါအဝင် ဖြစ်သည်။

အမျိုးသမီးသည် အပ်ချုပ်စက်၊ အိမ်တွင်းပစ္စည်းများသည် မိသားစုအတွက် အသုံးပြု၍ ထိန်းချုပ်ကြပါသည်။ ၎င်းအပြင် အိမ်မွေးတိရစ္ဆာန်များ၊ သားသမီး များကိုပါ ထိန်းချုပ်လမ်းညွှန်ပေးတတ်ကြပါသည်။ ဈေးဆိုင်တွင်လည်း အမျိုးသမီးများအသုံးပြု၍ အမျိုးသမီးများထိန်းချုပ်ပါသည်။ ယခုအခါ အမျိုးသမီးများသည် အမျိုးသားများနှင့် ရင်ဘောင်တန်းနိုင်ရန်ကြိုးစားနေပြီ ဖြစ်ပါသည်။ လူထုဗဟိုပြုစီမံကိန်း ကော်မတီဝင်များ၊ ကျောင်းကော်မတီဝင်များ၊ ကျန်းမာရေးကော်မတီဝင်များသည်လည်း (၅၀%)ခန့် အမျိုးသမီး များ ပါဝင်လာကြောင်း တွေ့ရှိရပါသည်။

ကျန်းမာရေးဆိုင်ရာ လုပ်ငန်းတွင်လည်း အမျိုးသားထက် အမျိုးသမီးများ လုပ်ဆောင်နိုင်ကြောင်း အိမ်မှုကိစ္စအဖုံဖုံတွင်လည်း အမျိုးသားထက် အမျိုးသမီးများ လုပ်ဆောင်နိုင်ကြောင်း၊ စီးပွားရေးလောကတွင်လည်း အမျိုးသမီးများ ထိုးဖောက်ဝင်လာ နိုင်ကြောင်း၊ ကျန်းမာရေးဝန်ထမ်း၊ ပညာရေးဝန်ထမ်းတွင်လည်း အမျိုးသမီးကသာပို၍ များပြားလာကြောင်းတွေ့ရသည်။ ထို့ကြောင့် အမျိုးသား/အမျိုးသမီး ဟူ၍ သူ့နေရာနှင့်သူ အသုံးဝင်စွာ ထိန်းချုပ်တတ်ကြကြောင်းတွေ့ရပါသည်။

ပင့်ကူအိမ်သုံးသပ်ခြင်းပြပုံ

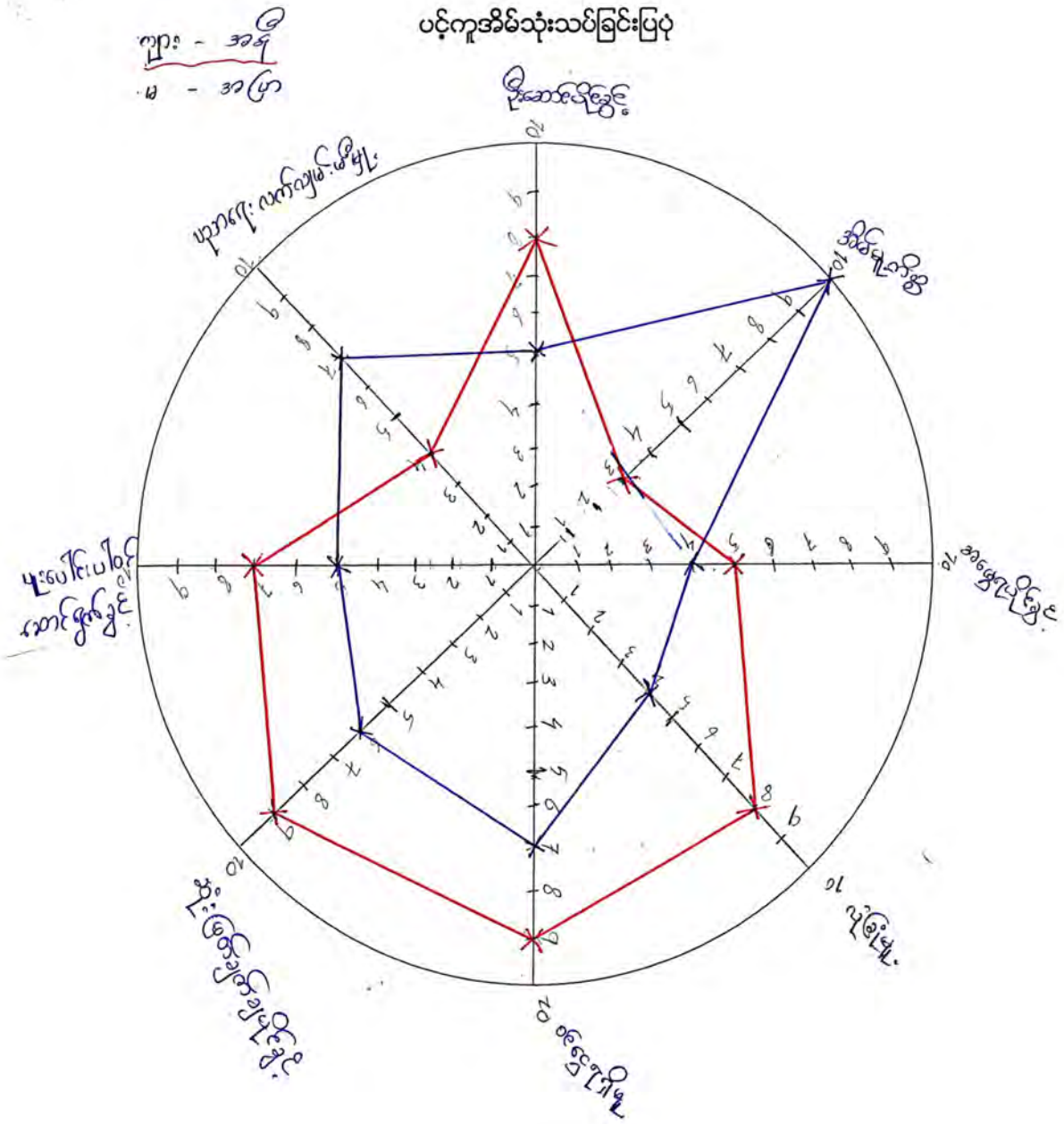

ပါဝင်ဆွေးနွေးသူ
 ကျား- 134
 မ- 170

မှတ်တမ်းတင်သူ
 အမည် ဦးဗိုလ်ဝင်းမောင်မောင်
 ရာထူး ငှ

ပင့်ကူအိမ်သုံးသပ်ချက် (ဆွေးနွေးခြင်းနှင့်ဆန်းစစ်ခြင်း)

လွိုင်လင်လေး ကျေးရွာရှိ အမျိုးသမီးများတွင် အဖွဲ့စည်းများတွင်ပါဝင်ခွင့်ဦးဆောင်ခွင့် နှင့် အလုပ်အကိုင်အခွင့်အလမ်းများရှိနေသော်လည်း ပါဝင်မှုမှာအမျိုးသားများထက်လျော့နည်းနေသေး သည်။ အမျိုးသမီးများသည် ရှေးရိုးအယူဆများကြောင့်အစည်းဝေးများတွင်တက်ရောက်လေ့မရှိကြ သောကြောင့် အဖွဲ့စည်းများတွင် ပါဝင်မှုအားနည်းနေခြင်းဖြစ်သည်။အမျိုးသမီးများသည် အိမ်မှုကိစ္စများ ကိုပိုမိုလုပ်ကိုင်နေခြင်း ကြောင့်အိမ်မှုကိစ္စများတွင်ပိုမိုတာဝန်ယူနိုင်စွမ်းရှိကြသည်။ အလုပ်အကိုင် အခွင့်အလမ်းနည်းပါးပြီး လုပ်အားခနုန်းမတူညီခြင်း တို့ကြောင့် အမျိုးသမီးများသည် အမျိုးသားများထက်ဝင်ငွေနည်းရခြင်းဖြစ်သည်။

ဆုံးဖြတ်ချက်ချပိုင်ခွင့်နှင့် လူမှုရေးကိစ္စပါဝင်မှုများတွင် အမျိုးသားများ အခွင့်ရေး ပိုမိုရပါသည်။ ရပ်ရေးရွာရေးလူမှုရေးလုပ်ငန်းများတွင်လဲ တန်းတူညီတူ တက်ညီလက်ညီဆောင်ရွက်ကြသော်လည်း အမျိုးသားများပိုမိုပါဝင်ကြသည်ကိုတွေ့ရသည်။ အိမ်တွင်းရေးကိစ္စ နှင့် ရပ်ရွာလုပ်ငန်းအချို့တွင်လဲ အမျိုးသား ၊ အမျိုးသမီး အတူ ဆုံးဖြတ်ချက်ချကြပါသည်။

အိမ်မှုကိစ္စ နှင့် အမွေရပိုင်ခွင့်တွင် အမျိုးသမီးများထက် အမျိုးသားများ က အခွင့်ရေးပိုရကြသည်။ အမျိုးသားထက်အမွေရပိုင်ခွင့်ပိုနည်းသော်လည်း ပညာအရည်အချင်းထူးချွန်အောင် ကြိုးစားကြပါသည်။

အမျိုးသမီးများ အတွက် အသက်မွေးဝမ်းကြောင်းသင်တန်းနှင့် အမြင်ဖွင့်ဟောပြောပွဲများ ပြုလုပ်ပေးပါက အသိပညာများတိုးတက်လာမည့်အပြင် မိမိဆန္ဒကိုထုတ်ဖော်ပြောဆိုတက် ပြောဆိုရဲသော အမျိုးသမီးများဖြစ်လာမည်ဖြစ်သည်။

ပါဝင်ဆွေးနွေးသူ
ကျား- ၁၃၄
မ - ၁၇၀

မှတ်တမ်းတင်သူ
အမည် ဦးခွန်းတီမောသီရိတင်
ရာထူး လူထုစည်းရုံးရေးမှူး

ကျေးရွာတွင်းအဖွဲ့အစည်းချိတ်ဆက်မှု သုံးသပ်ချက်

လွိုင်လင်လေး ကျေးရွာတွင် အုပ်ချုပ်ရေးမှူးနှင့် ရပ်မိရပ်ဖများ၊ ရွာအတွင်းရှိ အဖွဲ့အစည်းနှင့် ပြင်ပ အဖွဲ့အစည်းတို့သည် ဖွံ့ဖြိုးရေးလုပ်ငန်းကို အဓိကဦးဆောင်ကြပါသည်။ ကျေးရွာအတွင်းရှိ အဖွဲ့အစည်းများသည် လူငယ်အဖွဲ့ ၊ သွေးလှူရှင်အဖွဲ့ နှင့် နာရေးကူညီမှုအသင်း တို့ဖြစ်ကြသည်။ ၎င်းအဖွဲ့များသည် နာရေးသာရေးကိစ္စတို့ကို အထူးပါဝင်လုပ်ရှားပေးသော အဖွဲ့များဖြစ်သည်။

အခြားပြင်ပအဖွဲ့အစည်းများဖြစ်ကြသော မြစ်မီးရောင်သည် ရပ်ရွာဖွံ့ဖြိုးရေး အတွက် ချေးငွေများထုတ်ပေးခြင်း၊ Save the children အဖွဲ့သည် ငါးနှစ်အောက် ကလေးနှင့် ကိုယ်ဝန်ဆောင်မိခင်များ၏ ကျန်းမာရေးအတွက်လုပ်ဆောင်ခြင်း၊ World Vision အဖွဲ့သည် စီမံကိန်းပြုလုပ်ရန် လာရောက်ချိတ်ဆက်ခြင်း ရွှေကံ့ကော်သမ အဖွဲ့သည်ကျေးရွာဖွံ့ ရေးသင် တန်းများပေးခြင်း Vision Fund အဖွဲ့အစည်းသည်ပညာရေးအတွက်ထောက်ပံ့ပေးခြင်းတို့ပြု လုပ်ပါသည်။

ကျေးရွာစီ/ထောက်ကော်မတီဖွဲ့စည်းပုံဇယား

ကျေးရွာစီထောက်ကော်မတီဥက္ကဋ္ဌ
 ၁။ ဦးသန်းစိန်
 ၂။ ဒေါ်ဝင်းဝင်းမော်

ကျေးရွာစေတနာ့ဝန်ထမ်း
 ၁။ ဦးပေါလူ
 ၂။ ဦးကိုနိုင်
 ၃။ ဦးကိုကြီး
 ၄။ ဒေါ်အေးဝင်း

စောင့်ကြည့်ကြီးကြပ်ရေးကော်မတီ
 ၁။ ဦးကိုမျိုး
 ၂။ ဒေါ်စိန်ကြည်

လည်ပတ်ထိန်းသိမ်းရေးကော်မတီ
 ၁။ ဦးအုန်းကျော်
 ၂။ ဒေါ်ဖားမြာ

ဝယ်ယူရေးကော်မတီ
 ၁။ ဦးဂျိုးဇော်
 ၂။ ဒေါ်နန်းချော

ဝေဖန်အကြံပြုတိုင်ကြားချက်
 ဖြေရှင်းရေးအဖွဲ့
 ၁။ ဦးဘုန်းကျော်
 ၂။ ဒေါ်ဝင်းဝင်းထွေး

ပါဝင်ဆွေးနွေးသူ
 ကျား - ၁၃၄ဦး
 မ - ၁၇၀ဦး

မှတ်တမ်းတင်သူ
 အမည် - ဦးခွန်းတီမောသီရိတင်
 ရာထူး - လူထုစည်းရုံးရေးမှူး

ငွေစာရင်းကိုင်
 ၁။ ဒေါ်တင်တင်ထွေး

ကျေးရွာအုပ်စုစီထောက်ကော်မတီဖွဲ့စည်းပုံဇယား

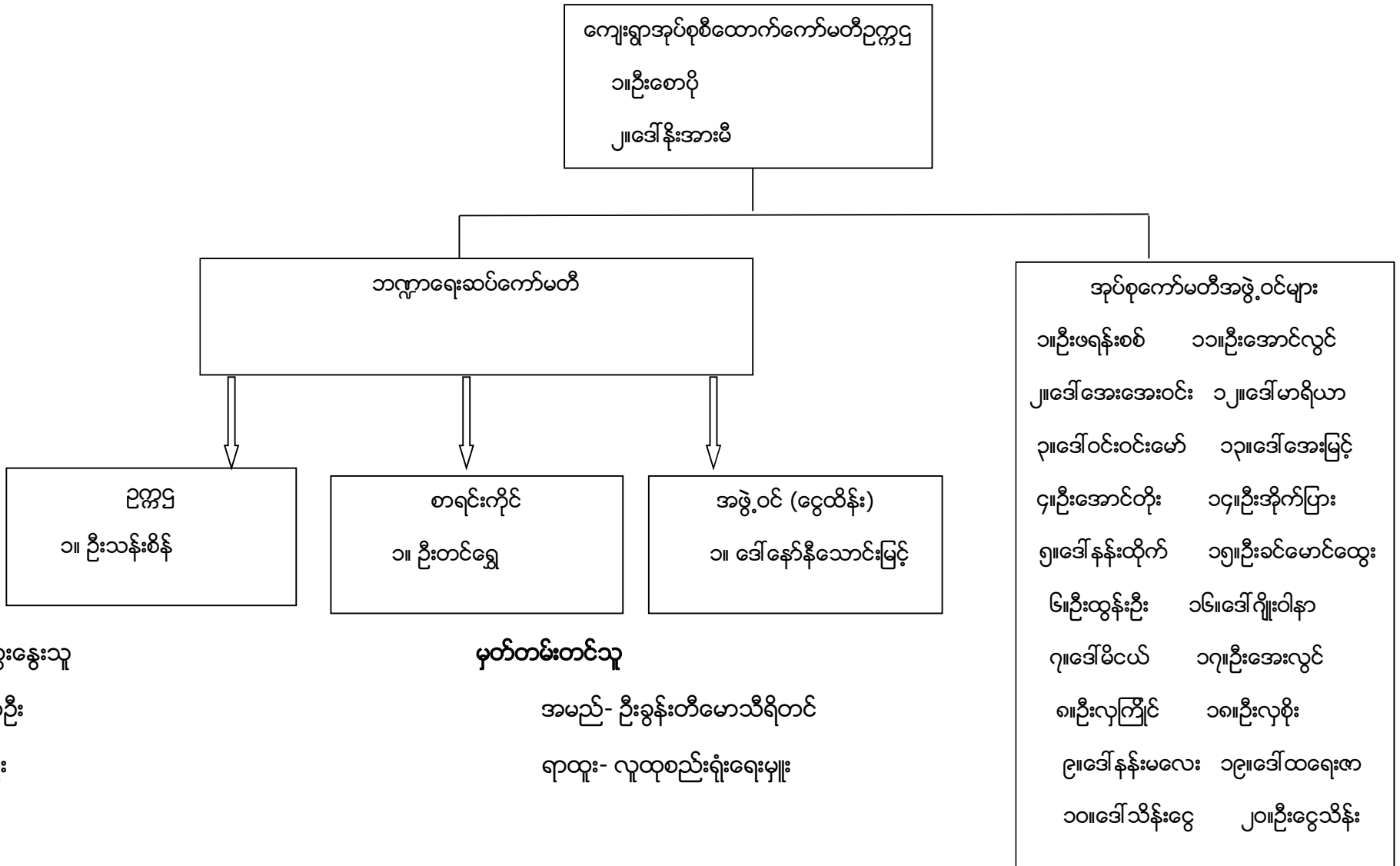

ပါဝင်ဆွေးနွေးသူ

ကျား-၃၁ဦး

မ -၉ဦး

မှတ်တမ်းတင်သူ

အမည်- ဦးခွန်းတီမောသီရိတင်

ရာထူး- လူထုစည်းရုံးရေးမှူး

ပုံစံ - စ - ခ ကျေးရွာအခြေခံအချက်အလက်များ (Form PC 1)

လမ်းညွှန်ချက်၊ ကျေးရွာတစ်ရွာသို့ ပထမဆုံးမိတ်ဆက်ခရီး သွားရောက်သောအခါ လူထုစည်းရုံးရေးမှူးသည် ကျေးရွာ ခေါင်းဆောင်များအား ကျေးရွာအချက်အလက်များကို မေတ္တာရပ်ခံ၍တောင်းခံရသည်။ ဤအချက်အလက်များကို စီမံကိန်း မိတ်ဆက်အစည်းဝေးမတိုင်မီတောင်းခံရမည်။ စီမံကိန်းမိတ်ဆက်အစည်းဝေးတွင် လူထုစည်းရုံးရေးမှူးသည် ဤအချက်အလက် များအား စစ်ဆေးပြီး မှန်ကန်အောင်ပြုလုပ်ရမည်။ ပြီးနောက်တွင် လူထုစည်းရုံးရေးမှူးမှ သတင်းအချက်အလက်ထံသို့ Tablets မှ တဆင့် ဖြည့်သွင်းရမည်။

ကျေးရွာခေါင်းဆောင် အမည် ဦးသန်းတင်ဝင်း	ကျေးရွာခေါင်းဆောင်၏ ဖုန်းနံပါတ် ၀၇-၇၃၀၇၁၀၃၅၄	လူထုစည်းရုံးရေးမှူး၏ အမည် ဦးဒိုက်အောင်ဝင်း
ပြည်နယ်/တိုင်းဒေသကြီး/ဇနား ဇနား	မြို့နယ် ဖျံတော်	ကျေးရွာအုပ်စု ဖျံတော်
ကျေးရွာ ဖျံတော်	ကျေးရွာ ဖျံတော်	ကျေးရွာ ဖျံတော်

က။ လူဦးရေ

လူမျိုးစု	အိမ်ထောင်စုအရေအတွက်	ကိုးကွယ်သည့်ဘာသာ	အိမ်ထောင်စုအရေအတွက်
လူမျိုးစု (၁) - မြန်မာ	၄၈၇	ဘာသာ (၁) - ဗုဒ္ဓ	၆၃၂
လူမျိုးစု (၂) - ရခိုင်	၁၅၇	ဘာသာ (၂) - အစ္စလာမ်	၂၁၆
လူမျိုးစု (၃) - ကယား	၁၆၉	ဘာသာ (၃) -	
လူမျိုးစု (၄) - တနင်္သာရီ	၃၅		
လူမျိုးစုရော		ဘာသာရော	
အခြား			
	အရေအတွက်		
မသန်စွမ်းသူများ	၆		
သက်ကြီးရွယ်အိုများ (၆၅ နှစ် နှင့် အထက်)	၁၈၂		
စစ်ဘေးရှောင်			

	အမျိုးသား (အရေအတွက်)	အမျိုးသမီး (အရေအတွက်)
လူဦးရေ		
လူမျိုးစု (၁) - မြန်မာ	၃၉၀၃	၁၈၄၁
လူမျိုးစု (၂) - ရခိုင်	၁၁၅	၂၁၂
လူမျိုးစု (၃) - ကယား	၁၄၁	၁၇၆
လူမျိုးစု (၄) - တနင်္သာရီ	၉၂	၉၇
အခြား		
အိမ်ထောင်ဦးစီး	၈၀၃	၄၅

(ခ) အခြေခံအဆောက်အအုံ အသုံးအဆောင်များ

စာသင်ကျောင်း	အမှတ် ခြံစံပါ	ကျန်းမာရေး	အမှတ် ခြံစံပါ	ဘာသာရေး အဆောက် အအုံများ	အမှတ် ခြံစံပါ
အထက်တန်းကျောင်း	<input checked="" type="checkbox"/>	ဆေးရုံ	<input checked="" type="checkbox"/>	စေတီ	<input checked="" type="checkbox"/>
အလယ်တန်းကျောင်း	<input type="checkbox"/>	ကျန်းမာရေးဌာန	<input checked="" type="checkbox"/>	ဘုန်းကြီးကျောင်း	<input checked="" type="checkbox"/>
မူလတန်းကျောင်း	<input checked="" type="checkbox"/>	ကျန်းမာရေးဌာနခွဲ	<input type="checkbox"/>	ဟိန္ဒူဘုရားကျောင်း	<input type="checkbox"/>
မူကြိုကျောင်း	<input checked="" type="checkbox"/>	ဆေးပေးခန်း	<input type="checkbox"/>	ခရစ်ယာန်ကျောင်း	<input checked="" type="checkbox"/>
အခြား	<input type="checkbox"/>	အခြား	<input type="checkbox"/>	ဗလီ	<input type="checkbox"/>
				အခြား	<input type="checkbox"/>
မှတ်ချက်		မှတ်ချက်		မှတ်ချက်	

(ဂ) ကျွမ်းကျင်သူများမှတ်တမ်း (ကျေးရွာတွင်နေထိုင်သော သို့မဟုတ် တခြားရွာမှလာရောက်သော ကျွမ်းကျင်သူများ)

(၁) စာသင်ကျောင်း			(၂) ကျန်းမာရေး			(၃) လက်မှုပညာရှင်		
	ရွာတွင်နေ ထိုင်သူ	အခြားရွာမှ လာသူ		ရွာတွင်နေ ထိုင်သူ	အခြား ရွာမှ လာသူ		ရွာတွင် နေထိုင်သူ	အခြားရွာ မှလာသူ
မူလတန်းပြဆရာ/မ	<input checked="" type="checkbox"/>	<input checked="" type="checkbox"/>	ဆရာဝန်	<input type="checkbox"/>	<input checked="" type="checkbox"/>	လက်သမား	<input checked="" type="checkbox"/>	<input type="checkbox"/>
အထက်တန်းပြဆရာ/မ	<input checked="" type="checkbox"/>	<input checked="" type="checkbox"/>	လက်ထောက် ကျန်းမာရေးမှူး	<input type="checkbox"/>	<input checked="" type="checkbox"/>	ပန်းရံ	<input checked="" type="checkbox"/>	<input type="checkbox"/>
အလယ်တန်းပြဆရာ/မ	<input type="checkbox"/>	<input type="checkbox"/>	အမျိုးသမီးကျန်းမာရေး ဆရာမ	<input checked="" type="checkbox"/>	<input checked="" type="checkbox"/>	လှုပ်စစ်ကျွမ်းကျင် မီးသမား	<input type="checkbox"/>	<input type="checkbox"/>
မူကြိုဆရာ/မ	<input type="checkbox"/>	<input checked="" type="checkbox"/>	သားဖွားဆရာမ	<input checked="" type="checkbox"/>	<input type="checkbox"/>	ရေပိုက်သူယ်သူ	<input type="checkbox"/>	<input type="checkbox"/>
အခြား	<input type="checkbox"/>	<input type="checkbox"/>	ပြည်သူ့ကျန်းမာရေးလုပ်သား	<input checked="" type="checkbox"/>	<input type="checkbox"/>	စက်ပြင်ဆရာ	<input type="checkbox"/>	<input type="checkbox"/>
မှတ်ချက်			မှတ်ချက်			မှတ်ချက်		

(ဃ) ကျေးရွာသို့ ရောက်ရှိနိုင်သည့် လမ်းအခြေအနေ / ကျေးရွာတစ်ရွာသည် ၎င်း၏ ကျေးရွာအုပ်စုနှင့် ဆက်သွယ်ထားသော လမ်းအခြေအနေ (အောက်ပါတို့ကိုဝိုင်းပါ)

ကျောက်ကြမ်းလမ်း: ကတ္တရာလမ်း ကွန်ကရစ်လမ်း: မော်တော်ဆိုင်ကယ်လမ်း:
 ကျောက်ခင်းလမ်း: မြေသားလမ်း: လူသွားလမ်း: အခြား: _____

(င) ကျေးရွာဖွံ့ဖြိုးမှုစီမံချက်

- (၁) လူထုဗဟိုပြုစီမံကိန်းမစတင်မီ ဤကျေးရွာတွင်ကျေးရွာဖွံ့ဖြိုးမှု စီမံချက်ရှိခဲ့ပါသလား? ရှိပါသည်/မရှိပါ/မသိပါ
- (၂) ရှိခဲ့ပါလျှင် ဤစီမံချက်ကို မည်သည့် ခုနှစ်တွင်ပြင်ဆင်ခဲ့ပါသနည်း? နှစ်-----/မသိပါ
- (၃) ဤစီမံချက်ကို မြို့နယ်မှအတည်ပြုခဲ့ပါသလား? ပြုခဲ့ပါသည်/မပြုခဲ့ပါ /မသိပါ

(စ) ခရီးအကွာအဝေး

- (၁) ဤကျေးရွာ၏ပဟိုမှ ၎င်းကျေးရွာအုပ်စု၏ပဟိုအထိ ခရီးမိုင်မည်မျှကွာဝေးသနည်း? မိုင်-----/မသိပါ
- (၂) ဤကျေးရွာမှ ၎င်းကျေးရွာအုပ်စုပဟိုအထိ သွားလာရာတွင်ကြာမြင့်သည့်အချိန်။

ခြောက်သွေ့ရာသီတွင်ကြာချိန် ----- ၀၀ : ၀၀ ----- ထော်လာဂျီ/မော်တော်ဆိုင်ကယ်/ခြေလျင်/လား/မော်တော်ဘုတ်/
အခြား -----
မိုးရာသီတွင်ကြာချိန် ----- ၀၀ : ၀၀ ----- ထော်လာဂျီ/မော်တော်ဆိုင်ကယ်/ခြေလျင်/လား/မော်တော်ဘုတ်/
အခြား -----

(ဆ) ပတ်ဝန်းကျင်ဆိုင်ရာ သဘာဝဘေးအန္တရာယ်

ဤကျေးရွာတွင် ရေကြီးခြင်းကိုသို့ သဘာဝဘေးအန္တရာယ်ကျရောက်ဖူးခြင်း ရှိပါသလား။
 မရှိပါ ရှိပါသည် ရှိလျှင်ဖော်ပြပါ -----

(ဇ) ကျေးရွာတွင် ဖွဲ့စည်းထားသော အဖွဲ့အစည်းများ လူထုပဟိုပြုစီမံကိန်းမတိုင်မီ ဤကျေးရွာတွင် ကျေးရွာဖွံ့ဖြိုးရေးအတွက် အစိုးရ (သို့) ရွာသားများကိုယ်တိုင်(သို့) စီမံကိန်းတစ်ခုခုမှ ဖွဲ့စည်းထားသည့် အဖွဲ့အစည်းများရှိပါသလား။

- (၁) မော်ဂျီ
- (၂) -----

(ဈ) အထွေထွေအုပ်ချုပ်ရေး ဦးစီးဌာန (GAD) မှ မှတ်တမ်းတင်ထားခြင်း ဤကျေးရွာသည် အထွေထွေအုပ်ချုပ်ရေး ဦးစီးဌာန (GAD) မှ မှတ်တမ်းတင်ထားမှု ရှိပါသလား။
 မရှိပါ ရှိပါသည်

ကျေးရွာခေါင်းဆောင် အမည် - ဦးသန်းတွင်ဝင်း
 လက်မှတ် ဇန.စွဲ ၂၉.၁၀.၂၀၁၇

လူထုစည်းရုံးရေးမှူး အမည် - ဦးခွန်းကိမောက်တင်
 လက်မှတ် Shy ဇန.စွဲ ၂၉.၁၀.၂၀၁၇

ပုံစံ - ၈ - ၂ - စီမံကိန်းစက်ဝန်းအချိန်ဇယား (PC 2)

လမ်းညွှန်ရွာတွင် သက်ဆိုင်ရာလူထုစည်းရုံးရေးမှူး/လက်ထောက်နှင့် ပညာပေးမှူးမှ စီမံကိန်းစက်ဝန်းအဆင့်တစ်ခုစီပြီးစီးတိုင်း ကျေးရွာနှင့် ကျေးရွာအုပ်စုအတွက် ဤပုံစံကို ပြည့်သွင်းရမည်။
 စည်းရုံးရေးမှူး/ဝန်ထမ်း အမည် ဦးစွန်းတင်မောင်အောင်
 ဝန်.ခွံ ၂၉-၁၀-၂၀၁၇ စက်ဝန်းအားအမှတ်ခြစ်ပါ စက်ဝန်း(၁) မစက်ဝန်း(၂) စက်ဝန်း(၃) စက်ဝန်း (၄)

ပြည်နယ်/တိုင်း ကယား ခြို့နယ် ဖျံတော် ကျေးရွာအုပ်စု ဖျံတော် ကျေးရွာ ဖျံတော်

စီမံကိန်းဆောင်ရွက်မှုအဆင့်များ	ဝန်.ခွံ		အစည်းအဝေးတွင်တက်ရောက်သူအရေအတွက်			
	စတင်သည့် ဝန်.	ပြီးဆုံးသည့်ဝန်.	အမျိုးသား အရေအတွက်	အမျိုးသမီး အရေအတွက်	အိမ်ထောင်စု အရေအတွက်	လူမျိုးစုတက်ရောက်သူ အရေအတွက် နှင့် လူမျိုးစုအမည်
၁။ ကျေးရွာစီမံကိန်း မိတ်ဆက်အစည်းအဝေး	29/10/2017	29/10/2017	101	84	185	ဗမာ - 98 ကယား - 15 ရှမ်း - 42 ကယား - 30
၂။ ကျေးရွာဖွံ့ဖြိုးရေး စီမံချက်ရေးဆွဲခြင်း အစည်းအဝေး	29/10/2017	29/10/2017	101	84	185	ဗမာ - 98 ကယား - 15 ရှမ်း - 42 ကယား - 30
၃။ ကျေးရွာအုပ်စု လုပ်ငန်းဆုံးဖြတ်ချက်ချသည့် အစည်းအဝေး	13/11/2017	13/11/2017	31	9	40	
၄။ ခြို့နယ်အဆင့် စီမံကိန်းရေးဆွဲရေး နှင့် အကောင်အထည်ဖော်ရေးကော်မတီ၏ စီမံကိန်း သုံးသပ်မှု အစည်းအဝေး			မလို	မလို	မလို	မလို
၅။ ခြို့နယ် စီမံကိန်းရေးဆွဲရေး နှင့် အကောင်အထည်ဖော်ရေး ကော်မတီ၏ဆုံးဖြတ်မှုကို ရွာသို့ အသိပေး အကြောင်းကြားသည့် အစည်းအဝေး						
၆။ စီမံကိန်းလုပ်ငန်းခွဲစီမံချက်ရေးဆွဲခြင်း အစည်းအဝေး						
၆.၁။ စီမံကိန်းလုပ်ငန်း အကောင်အထည်ဖော်ရေးအစီအစဉ် ရေးဆွဲခြင်း						

၆.၂။ ဝယ်ယူရေးအစီအစဉ် ရေးဆွဲခြင်း							
၆.၃။ ဘဏ္ဍာရေးကုန်ကျမှု လျာထားအစီအစဉ် ရေးဆွဲခြင်း							
၆.၄။ ပြင်/ထိန်းအစီအစဉ် ရေးဆွဲခြင်း							
၇။ စီမံကိန်းလုပ်ငန်းခွဲ တိုးတက်မှု စောင့်ကြည့် အစည်းအဝေး							
၇.၁။ အစည်းအဝေး ပထမအကြိမ်							
၇.၂။ အစည်းအဝေး ဒုတိယအကြိမ်							
၇.၃။ အစည်းအဝေး တတိယအကြိမ်							
၈။ စီမံကိန်းလုပ်ငန်းခွဲ အပြီးသတ်စစ်ဆေးခြင်း အစည်းအဝေး							
၉။ လူထုစစ်ဆေးပွဲအစည်းအဝေး							

ပုံစံ - ၈ - ၃ ကျေးရွာခွဲ၊ မြို့ရေး ဦးစားပေးအစီအစဉ် (Form PC 3)

လမ်းညွှန်ချက်၊ အစဉ်(၃) ကျေးရွာရှေ့မှန်းချက်အစည်းအဝေး ပြီးဆုံးသောအခါ ကျေးရွာစီမံကိန်း အထောက်အကူပြု ကော်မတီသည် လူထုစည်းရုံးရေးမှူးအကူအညီဖြင့် ဤပုံစံကိုပြည့်စုံအောင် ပြည့်ဆည်းရမည်။			
လူထုစည်းရုံးရေးမှူး/ဝန်ထမ်း အမည်		ဦးခွန်းတိတေသိဇာန်	
နေ့စွဲ	29.10.2017	စက်ဝန်းအား အမှတ်ဖြစ်ပါ (✓) □ စက်ဝန်း(၁)	စက်ဝန်း(၂) □ စက်ဝန်း(၃) □ စက်ဝန်း(၄)
ပြည်နယ်/တိုင်း	ကယား	မြို့နယ်	ပျဉ်းမာန်
ကျေးရွာအုပ်စု		ကျေးရွာအုပ်စု	ပျဉ်းမာန်
က။ အခက်အခဲအတားအဆီးများအားဖော်ပြခြင်း - ယခုလက်ရှိအခြေအနေတွင် ဤကျေးရွာခွဲ မြို့တိုးတက်ရေးအတွက် အဓိက အခက်အခဲအတားအဆီးများသည် မည်သည့်များဖြစ်ပါသနည်း။ (အမျိုးသား/သမီး အနည်းဆုံးအခက်အခဲ ၅ ခုစီဖော်ပြပါ)			
အမျိုးသား အဖွဲ့မှ တင်ပြသောအခက်အခဲအတားအဆီးများ		အမျိုးသမီး အဖွဲ့မှတင်ပြသောအခက်အခဲအတားအဆီးများ	
၁	ဖွဲ့စည်းပုံအား သက်သေခံရန် ခက်ခဲခြင်း။	၁	မူကြမ်းရေးရာ၊ ခြေစည်းရေး မပြုမီ ဖြစ်ခြင်း။
၂	မူကြမ်းရေးရာ၊ ခြေစည်းရေး မပြုမီ ဖြစ်ခြင်း။	၂	မူကြမ်းရေးရာ၊ ခြေစည်းရေး မပြုမီ ဖြစ်ခြင်း။
၃	မူကြမ်းရေးရာ၊ ခြေစည်းရေး မပြုမီ ဖြစ်ခြင်း။	၃	ဖွဲ့စည်းပုံအား သက်သေခံရန် ခက်ခဲခြင်း။
၄	ကျွမ်းကျင် လုံလောက်မှု မရှိခြင်း။	၄	အမှတ်(၆) ရပ်ကွက်တွင် ကျွမ်းကျင် လုံလောက်မှု မရှိခြင်း။
၅	ဖွဲ့စည်းပုံအား သက်သေခံရန် ခက်ခဲခြင်း။	၅	ကျွမ်းကျင် အဖွဲ့အစည်း မရှိခြင်း။
၆	မူကြမ်းရေးရာ၊ ခြေစည်းရေး မပြုမီ ဖြစ်ခြင်း။	၆	စားဝတ်ရေးရာ၊ ကျွမ်းကျင် အဖွဲ့အစည်း မရှိခြင်း။
၇	မူကြမ်းရေးရာ၊ ခြေစည်းရေး မပြုမီ ဖြစ်ခြင်း။	၇	
		၈	
		၉	
		၁၀	

ခ။ မျှော်မှန်းခြင်း - နောင်လာမည့် (၅) နှစ် အတွင်း ကျေးရွာခွဲ၊ မြို့ရေး မျှော်မှန်းလျာထားချက်များအား တင်ပြပါ။

အမျိုးသားအဖွဲ့မှ တင်ပြသောမျှော်မှန်းချက်များ		အမျိုးသမီးအဖွဲ့မှ တင်ပြသောမျှော်မှန်းချက်များ	
၁	တစ်နှစ်ပတ်လုံး သက်သေခံရန် ခက်ခဲခြင်း။	၁	မူကြမ်းရေးရာ၊ ခြေစည်းရေး ကော်မရှင်အဖွဲ့ မရှိခြင်း။
၂	ရွာတွင်းတွင် ကျွမ်းကျင်အဖွဲ့အစည်း မရှိခြင်း။	၂	ရွာတွင်းတွင် ကျွမ်းကျင်အဖွဲ့အစည်း မရှိခြင်း။
၃	မူကြမ်းရေးရာ၊ ခြေစည်းရေး မပြုမီ ဖြစ်ခြင်း။	၃	သက်သေခံရန် ခက်ခဲခြင်း။
၄	ကျွမ်းကျင် လုံလောက်မှု မရှိခြင်း။	၄	ကျွမ်းကျင် လုံလောက်မှု မရှိခြင်း။
၅	ကျွမ်းကျင် အဖွဲ့အစည်း မရှိခြင်း။	၅	ကျွမ်းကျင် အဖွဲ့အစည်း မရှိခြင်း။
၆	မူကြမ်းရေးရာ၊ ခြေစည်းရေး မပြုမီ ဖြစ်ခြင်း။	၆	စားဝတ်ရေးရာ၊ ကျွမ်းကျင် အဖွဲ့အစည်း မရှိခြင်း။
		၇	
		၈	
		၉	
		၁၀	

ဂ။ လူထုစီမံကိန်း၏ လာမည့် (၄) နှစ်အတွက် အကျိုးဝင်သော ဦးစားပေး မြို့တိုးတက်မှု လုပ်ငန်း အစီအစဉ်များအားဖော်ပြပါ။

အဆင့်	ကျေးရွာအတွက် ဦးစားပေး ဖွံ့ဖြိုးတိုးတက်မှု လုပ်ငန်းစဉ်များ	အဆိုပြုသူ (အမျိုးသားများ/ အမျိုးသမီးများ/အမျိုးသား+ အမျိုးသမီး)	ခန့်မှန်းကုန်ကျ စရိတ်	အကျိုးခံစားခွင့်ရှိသူ ခန့်မှန်းခြေ အရေအတွက်
၁	ကျောက်ချော့အိမ်	က+မ	၂၅၇ သိန်း	၄၅၇၇
၂	မူကြိုကျောင်း ဖြစ်ပေါ်ရေး ပြုပြင်ခြင်း -	က+မ	၃၃ သိန်း	၁၈၉
၃	ကျောက်ဆည်တူးဖွင့်ခြင်း အစီအစဉ် တူးဖွင့်ခြင်း	က+မ	၁၂၄ သိန်း	၄၅၇၇
၄	မူကြိုကျောင်း ပြုပြင်ခြင်း	က	၁၈၅ သိန်း	၁၈၉
၅	အိမ်စစ်ဆေးမှု နှစ်စဉ် ပြုပြင်ခြင်း	က+မ		၁၈၉
၆				
၇				
၈				

ဃ။ လူထုစိမ့်ကိန်း၏ လာမည့် (၄) နှစ်အတွက် အကျိုးမဝင်သော ဦးစားပေး ဖွံ့ဖြိုးတိုးတက်မှု လုပ်ငန်း အစီအစဉ်များအားဖော်ပြပါ။

အဆင့်	ကျေးရွာအတွက် ဦးစားပေး ဖွံ့ဖြိုးတိုးတက်မှု လုပ်ငန်းစဉ်များ	အဆိုပြုသူ (အမျိုးသားများ/ အမျိုးသမီးများ/အမျိုးသား+ အမျိုးသမီး)	အခန်းကဏ္ဍ
၁	ခိုက်ပျိုးငွေ ဖြန့်ချိ ထောက်ပံ့ပေးခြင်း	မ	
၂	ကျောက်ဆည်တူးဖွင့်ခြင်း အစီအစဉ် တူးဖွင့်ခြင်း	က+မ	
၃			
၄			
၅			

ခေါင်းဆောင်၊ ကျေးရွာစိမ့်ကိန်းအထောက်အကူပြုကော်မတီမှ အတည်ပြုသည်။

အမည် ဦးသန်းအောင် လက်မှတ် [Signature] နေ့စွဲ ၇.၁၀.၂၀၁၇

နေ့ရက်	29/10/2017	အချိန်	၇:၀၀	မှ	12:၀၀	ထိ
နေရာ	အစိုးရအဖွဲ့အစည်း		ကျေးရွာအုပ်စု/ကျေးရွာ	ပျဉ်းလင်/ပျဉ်းလင်		
ပြည်နယ်	ပျဉ်းမနား		ပြည်နယ်	ပျဉ်းမနား		
အစည်းအဝေးအစီရင်ခံစာ						
၁	စီမံကိန်း မိတ်ဆက်ခြင်း					
၂	စီမံကိန်း စာတမ်း ပြန်လည် ဖြည့်စွက်ခြင်း					
၃	PRA လမ်း ပြန်လည် ဆုံးမည် ဆွေးနွေးခြင်း					
၄	ကျေးရွာ စီမံခန့်ခွဲမှု အဖွဲ့ ပြန်လည် ဖွဲ့စည်းခြင်း					
၅						
ဆွေးနွေးသည့်အကြောင်းအရာများ				ဦးဆောင်ဆွေးနွေးသူ		
၁။	စီမံကိန်း မိတ်ဆက်ခြင်း			ဦးမိတ်ဆက်		
၂။	စီမံကိန်း စာတမ်း			ဦးကျော်		
၃။	PRA လမ်း ပြန်လည် ဆုံးမည် ဆွေးနွေးခြင်း			အရာပဒါဒါ + တီတော်ဦးမိတ်ဆက်		
၄။	ဦးဆုံးပေးလုပ်ငန်းဆွေးနွေးခြင်း နှင့် ဆွေးနွေးခြင်း			ဦးအောင်စုချို		
၅။	ကလေးကျွန်း ကျေးရွာ မိတ်ဆက်ခြင်း			ဦးပျဉ်းမောင်		
၆။	ကော်မတီ ဆွေးနွေးခြင်းနှင့် တာဝန်များ			အရာပဒါဒါ		
ဆွေးနွေးဆုံးဖြတ်ချက်များ-						
ကျေးရွာ ကော်မတီဝင်အဖွဲ့ဝင် အဖွဲ့ဝင်များသည် ဆွေးနွေးဆုံးဖြတ်ချက်ကို ဝယ်ယူဆောင်ရွက်မည် ဖြစ်ကြောင်းဖြင့် ကျိတ်ဆွဲထားတော့ ကြောင်း ကလေးကျွန်း						
အကြံပြုချက်များ-						
ကျေးရွာ + ကျေးရွာများ တာဝန်များ ဖြည့်စွက်ပေးရန် ဆွေးနွေးကြပါမည်						

မှတ်တမ်းပြုစုသူ ဦးပျဉ်းမောင်
 ကူး - နေရာထိုင်ရာများ

နေ့ရက်	29 / 10 / 2017	အချိန်	17:00	မှ	4:00	ထိ
နေရာ	အင်းကြွေကျောင်း	ကျေးရွာအုပ်စု/ကျေးရွာ	ပျိုလင်းပေး / ပျိုလင်းပေး			
မြို့နယ်	ပျိုလင်းမြို့နယ်	ပြည်နယ်	ဗဟို			
အစည်းအဝေးအစီရင်ခံစာ						
၁	အမျိုးသား / အမျိုးသမီးများ တင်ပြသော အခက်အခဲ					
၂	အမျိုးသား / အမျိုးသမီးများ တင်ပြသော ရွေးချယ်ချက်					
၃	ဒီဇိုင်း၊ လုပ်ငန်းများ ပြုလုပ် ရွေးချယ်ခြင်း။					
၄	အကျိုးမဝင်သော လုပ်ငန်း / အကျိုးမရှိသော စံနှုန်းများ					
၅						
ဆွေးနွေးသည့်အကြောင်းအရာများ					ဦးဆောင်ဆွေးနွေးသူ	
၁။ အမျိုးသား / အမျိုးသမီးများ တင်ပြသော အခက်အခဲများကို ဆွေးနွေးခြင်း။					ဒီဇိုင်းအဖွဲ့	
၂။ အမျိုးသား / အမျိုးသမီးများ တင်ပြသော ရွေးချယ်ချက်များကို ဆွေးနွေးခြင်း။					ဒီဇိုင်းအဖွဲ့	
၃။ ဒီဇိုင်း၊ လုပ်ငန်းများကို ရွေးချယ်ခြင်း။					အဖွဲ့အစည်း	
၄။ အကျိုးမဝင်သော လုပ်ငန်း / အကျိုးမရှိသော စံနှုန်းများကို ရှင်းလင်းဆွေးနွေးခြင်း။					ဒီဇိုင်းအဖွဲ့ + ဒီဇိုင်းအဖွဲ့	
ဆွေးနွေးဆုံးဖြတ်ချက်များ- ဒီဇိုင်း၊ လုပ်ငန်း၊ ရွေးချယ်မှုနှင့် စံနှုန်းဒီဇိုင်း၊ လုပ်ငန်း၊ အဖွဲ့အစည်း						
၁။ ကျောက်ကျောက် (က+မ)						
၂။ မူကြိုကျောင်း (အုပ်စု/မြို့နယ်) (က+မ)						
၃။ ရေပိုက်ချက်ပြင်ဆင်ခြင်းနှင့် အိမ်အတွင်းအဖွဲ့ (က+မ)						
၄။ မူကြိုကျောင်း ပြုပြင်ခြင်း (က)						
၅။ အဖွဲ့အစည်း ခွဲခြားခြင်း (က+မ)						
အကြံပြုချက်များ-						
ဆွေးနွေးချက်များ ပြုလုပ်ပေးခြင်း။ အားကောင်းသည့်။						

မှတ်တမ်းပြုစုသူ
 ကဏ္ဍ - ဒီဇိုင်းအဖွဲ့
 မူကြိုအဖွဲ့၊ ဒီဇိုင်းအဖွဲ့

ကဏ္ဍအလိုက်ဦးစားပေးဖွံ့ဖြိုးရေးလုပ်ငန်းစဉ်များ

နောက်ဆက်တွဲ(၄) ခြားနားသောအပိုင်းများအတွက် ဦးစားပေးဖွံ့ဖြိုးရေးလုပ်ငန်းစဉ်များအနှစ်ချုပ် မူရင်းအား VPSC တွင် ထားရှိရပါမည်။ အခြားဌာနဆိုင်ရာများနှင့် ညှိနှိုင်းရန်အတွက် မိတ္တူအား TPIC သို့ပို့ရပါမည်။ MIS Data အဖြစ်သွင်းရန်မလိုအပ်ပါ။

	အဆင့်	လုပ်ငန်း	ဦးစားပေး	လ/နှစ်	ကျေးဇူးတင်မှု တာဝန်ခံသူ(သို့) အုပ်စု	ပြင်ပမှ မည်သူထောက်ပံ့မလဲ
အခြေခံအဆောက်အအုံ	၁		မ () ကျား()			
	၂		မ () ကျား()			
	၃		မ () ကျား()			
	၄		မ () ကျား()			
	၅		မ () ကျား()			
အသက်မွေးဝမ်းကြောင်း/ စိုက်ပျိုးရေး	၁	စိုက်ပျိုးငွေအရင်းအနှီး	မ (✓) ကျား()			
	၂	အလုပ်အကိုင်ဖန်တီးပေးခြင်း	မ (✓) ကျား()			
	၃		မ () ကျား()			
	၄		မ () ကျား()			
	၅		မ () ကျား()			
ကျန်းမာရေးနှင့် အာဟာရ	၁	ရေ (ရေပိုက်သွယ်တန်း)	မ (✓) ကျား(✓)			
	၂	ကျန်းမာရေးဓာတ်ခွဲခန်း/ ဓာတ်မှန်	မ (✓) ကျား(✓)			
	၃		မ () ကျား()			
	၄		မ () ကျား()			
	၅		မ () ကျား()			

ကျန်းမာရေးနှင့် အာဟာရ	၁		မ () ကျား()			
	၂		မ () ကျား()			
	၃		မ () ကျား()			
	၄		မ () ကျား()			
	၅		မ () ကျား()			
ပညာရေး	၁	မူကြိုကျောင်းနှင့်ခြံစည်းရိုးပြုပြင်ခြင်း	မ (✓) ကျား(✓)			
	၂	မူလတန်းကျောင်းပြုပြင်ခြင်း	မ (✓) ကျား()			
	၃		မ () ကျား()			
	၄		မ () ကျား()			
	၅		မ () ကျား()			
အခြား	၁	ကျောက်ချောလမ်း ပြုပြင်	မ (✓) ကျား(✓)			
	၂	လှုပ်စစ်မီးသွယ်တန်းခြင်း	မ (✓) ကျား()			
	၃		မ () ကျား()			
	၄		မ () ကျား()			
	၅		မ () ကျား()			

ဦးစားပေးလုပ်ငန်းအကျဉ်းချုပ်ဇယား

စဉ်	လုပ်ငန်းအမည်	ဦးစားပေးအဆင့်	အဆိုပြုသူ (ကျား)	အဆိုပြုသူ (မ)	အဆိုပြုသူ (ကျား+မ)	မှတ်ချက်
၁။	မူကြိုကျောင်းပြုပြင်	၁			✓	
၂။	မူကြိုကျောင်းခြံစည်းရိုးပြုပြင်	၂		✓		
၃။	ရေပိုက်သွယ်ခြင်း	၃			✓	
၄။	ကျောက်ချောလမ်းပြုပြင်	၄			✓	
၅။	မူလတန်းကျောင်းပြုပြင်	၅	✓		✓	
၆။	လျှပ်စစ်မီးသွယ်တန်းခြင်း	၆			✓	
၇။	ကျန်းမာရေးဓာတ်ခွဲခန်းဓာတ်မှန်	၇			✓	
၈။	အလုပ်အကိုင်ဖန်တီးပေးခြင်း	၈			✓	
၉။	စိုက်ပျိုးငွေအရင်းအနှီး	၉		✓		
၁၀။						
၁၁။						
၁၂။						
၁၃။						

ပါဝင်ဆွေးနွေးသူ

ကျား - ၁၃၄

မ - ၁၇၀

မှတ်တမ်းတင်သူ

ရာထူး- လူထုစည်းရုံးရေးမှူး

အမည်- ဦးခွန်းတီမောသီရိတင်

လုပ်ငန်းဆောင်ရွက်မှု မှတ်တမ်းခါတ်ပုံများ

