

ပြည်ထောင်စုသမ္မတ မြန်မာနိုင်ငံတော် အစိုးရ  
စိုက်ပျိုးရေး၊ မွေးမြူရေးနှင့် ဆည်မြောင်းဝန်ကြီးဌာန  
ကျေးလက်ဒေသဖွံ့ဖြိုးတိုးတက်ရေးဦးစီးဌာန  
ပျော်ဘွယ်မြို့နယ်



လူထုဗဟိုပြုစီမံကိန်း  
National Community Driven Development Project  
(NCDDP)



ကျေးရွာဖွံ့ဖြိုးရေးအစီအစဉ်  
Village Development Plan (VDP)  
လင့်စင်ကုန်းကျေးရွာ၊ ဥစ္စာနွယ်ကျေးရွာအုပ်စု



**မာတိကာ**

- ၁။ မြို့နယ်မြေပုံ
- ၂။ ကျေးရွာမြေပုံ(တည်နေရာ)
- ၃။ အုပ်စုတွင်ပါဝင်သောကျေးရွာများစာရင်း
- ၄။ ကျေးရွာအခြေခံအချက်အလက်များ (ကျေးရွာသမိုင်းကြောင်း)
- ၅။ လူထုပူးပေါင်းပါဝင်သော လူမှုဆန်းစစ်ခြင်းနှင့် အကဲဖြတ်ခြင်းလုပ်ငန်းစဉ်(PSA/PRA)အကျဉ်းချုပ်ဇယား
- ၆။ ကျေးရွာဖွံ့ဖြိုးရေးအစီအစဉ်အတွက်အသုံးပြုခဲ့သော PRA tools များနှင့်တစ်ခုချင်းစီအတွက် သုံးသပ် ချက်များ
- ၇။ ကော်မတီဝင်များရွေးချယ်ခြင်းနှင့်ကျေးရွာဖွံ့ဖြိုးရေးအစီအစဉ်ဆောင်ရွက်မှုမှတ်တမ်းခါတ်ပုံများ
- ၈။ ကျေးရွာအချက်အလက် (ပုံစံ-၁)
- ၉။ စီမံကိန်းစက်ဝန်းအချိန်ဇယား (ပုံစံ-၂)
- ၁၀။ ကျေးရွာဖွံ့ဖြိုးရေးဦးစားပေးအစီအစဉ် (ပုံစံ-၃)
- ၁၁။ အစည်းအဝေးမှတ်တမ်းများ
- ၁၂။ ကဏ္ဍအလိုက်ဦးစားပေးဖွံ့ဖြိုးရေးလုပ်ငန်းစဉ်များ



၁။ ဖျော်ဘွယ်မြို့နယ် အခြေပြမြေပုံ

ဖျော်ဘွယ်မြို့နယ်အခြေပြမြေပုံ

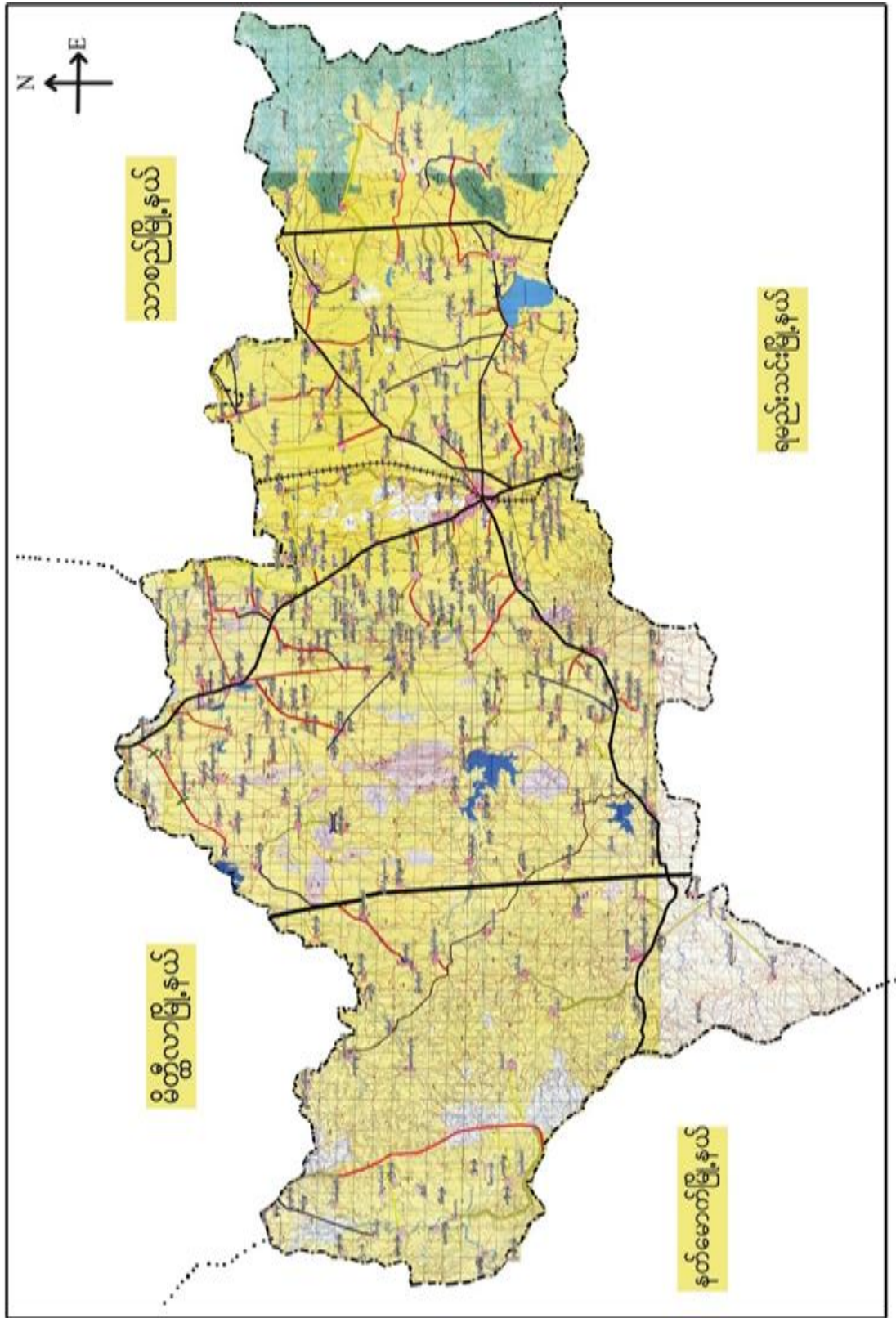



၂။ ဥစ္စာနွယ်ကျေးရွာအုပ်စုမြေပုံ

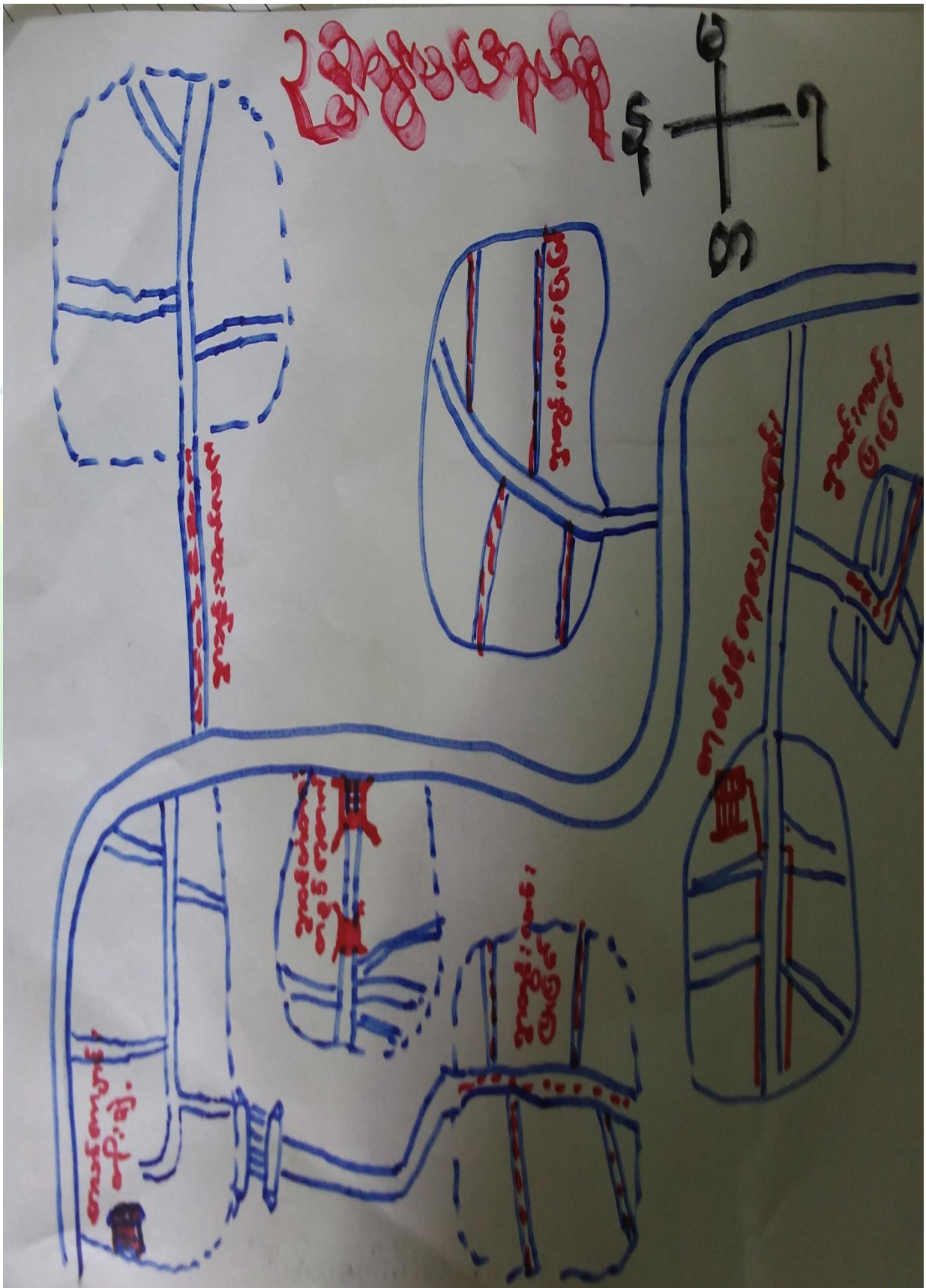



၃။ ကျေးရွာအုပ်စုတွင်ပါဝင်သော ကျေးရွာများ

၁။ ဥစ္စာနွယ် ၂။ လင့်စင်ကုန်း ၃။ ငှက်ပျောတော ၄။ ထနောင်းပင်ပိုင်း

၅။ ရုံးပင်ကုန်း ၆။ အလယ်ကျွန်း ၇။ ကြောက်တဲ

၄။ ကျေးရွာ၏အခြေခံအချက်အလက်များ

ကျေးရွာသမိုင်းအကျဉ်း

## ကျေးရွာသမိုင်း

ကျေးရွာ - လင်စင်ကုန်း

၆၂.၂၅၀ - ဇော်ဘွယ်

လင်စင်ကုန်းကျေးရွာသည် မန္တလေးတိုင်း၊ ဂမည်းသင်းခရိုင်

ဇော်ဘွယ်မြို့နယ်၊ ဥစ္စာနွယ်အုပ်စုတွင် ပါဝင်သော ကျေးရွာ ဖြစ်သည်

၇၂၂ ကျ်၊ စောင်းကြီး၊ အဖြူစမ်း၊ ဘေးတွင်တည်ရှိပြီး၊ တစ်ရွာလုံး ဗုဒ္ဓ

အာသာ ဂိုဏ်းသင်္ကြာသည်။ ခပ်စင် (၁၅၈)၊ ခပ်စင်၊ လှိုင်ဇော် (၆၃၉)

မိုးဖြူ၊ မေထိုင် ဗျာန်ရှိ ခြောင်းသိရပါသည်။ အများစုက ဖူးဖြူ

မိုက်ဗျာ၊ မွေးဖြူ၊ ရှေးကျေးကို အဓိကထားလျက် ကိုဇော်၊ အကျောင်းအထပ်

မွဲစားလုပ်ငန်းများလည်း လုပ်ကိုင်ကြသည်။



- ထိခိုက်လွယ်သောအုပ်စုများလူဦးရေ ( သက်ကြီး၊ မြေယာမဲ့၊ မသန်စွမ်းအုပ်စုများ)

သက်ကြီး	မြေယာမဲ့	မသန်စွမ်း
၈၀	-	၃

- ကျေးရွာတွင်းရရှိနိုင်သော ဝန်ဆောင်မှုများ (ကျန်းမာရေးဆေးခန်း၊ စာသင်ကျောင်း)

ဆေးရုံ/ဆေးခန်း	စာသင်ကျောင်း	စာကြည့်တိုက်	မူကြိုကျောင်း	ဈေး
မရှိ	ရှိ	မရှိ	မရှိ	-

- ရွာသူရွာသားများ၏ အဓိကစီးပွားရေးလုပ်ငန်း ( စိုက်ပျိုးမွေးမြူရေး၊ အခြားသီးနှံများ)

မွေးမြူရေး		စိုက်ပျိုးရေး		အခြား
ခိုင်းနွား	ဝက်	ငရုပ်/ကြက်သွန်	နှမ်း/ဝါ	

- အဓိကရရှိနိုင်သောအရင်းအမြစ်များ

ကျောက်	သဲ	ကျောက်ဆွေး	ဂျင်းမြေ	အခြား
မရှိ	မရှိ	မရှိ	မရှိ	မရှိ

- ကျေးရွာနှင့်သက်ဆိုင်သောအခြားအရင်းအမြစ်များ

သောက်သုံးရေရရှိနိုင်မှု	မြေလွတ် မြေရိုင်း	ဆည်ရေသောက်ဧရိယာ	အခြား
ရှိ	မရှိ	မရှိ	-





၅	ကျားမရေးရာ# ၂ ပင့်ကူအိမ် ကွန်ယက် (Spider Web)	၆.၁၁.၂၀၁၉	အမျိုးသားများ နှင့် အမျိုးသမီးများ	၉	၈	၁၇	ကျေးရွာအတွင်းရှိအမျိုးသမီးများ၏ အခြေအနေကိုသိရှိစေရန်တန်းတူ တူအခွင့်အရေးရရှိမှု နှင့် မရရှိသည့် အကြောင်းအရင်း၊ ပညာရေးအတွက်ဆုံးဖြတ်ချက်ချ ချခြင်း၊ အိမ်မှုကိစ္စဆောင်ရွက်မှု
၆	အဖွဲ့အစည်းချိတ် ဆက်ပုံ-ဗင်းပုံစံ(Venn Diagram)	၆.၁၁.၂၀၁၉	ကျေးရွာအုပ် ချုပ်ရေးအဖွဲ့၊ ကျေးရွာ ဘဏ်/ ထောက်အဖွဲ့	၅	၅	၁၀	ကျေးရွာတွင်းရှိအဓိကအုပ်စုများ၊ အဖွဲ့အစည်းများတည်ရှိနေမှုကိုသိရှိ ရှိရန်၊ ၎င်းအဖွဲ့အစည်းများအုပ်စုများဆက် စပ်နေမှု၊ပူးပေါင်းဆောင်ရွက်မှုအား မှုအားသိရှိနိုင်ရန်၊
၇	ကျေးရွာ၏မျက်မှန်ချက် (၄)နှစ်စာကျေးရွာဖွံ့ဖြိုး ရေးအစီအစဉ်	၆.၁၁.၂၀၁၉	အမျိုးသားအုပ်စု၊အ မျိုးသမီးအုပ်စု၊လူင ယ်အုပ်စု၊ ရပ်မိရပ်ဖအုပ်စု	၄၄	၃၉	၈၃	ကျေးရွာသားများ၏ မဲပေးရွေးချယ်ထားသည့် ဖွံ့ဖြိုးတိုးတက်ရေးလုပ်ငန်းစဉ်များအ ားဦးစားပေးအလိုက်သတ်မှတ်ချက်





၆။ ကျေးရွာဖွံ့ဖြိုးရေး အစီအစဉ်ရေးဆွဲရာတွင် အသုံးပြုခဲ့သည့် PRA tools များနှင့် တစ်ခုချင်းစီအတွက် သုံးသပ်ချက်များ

၆.၁ ကျေးရွာသယံဇာတပြမြေပုံ

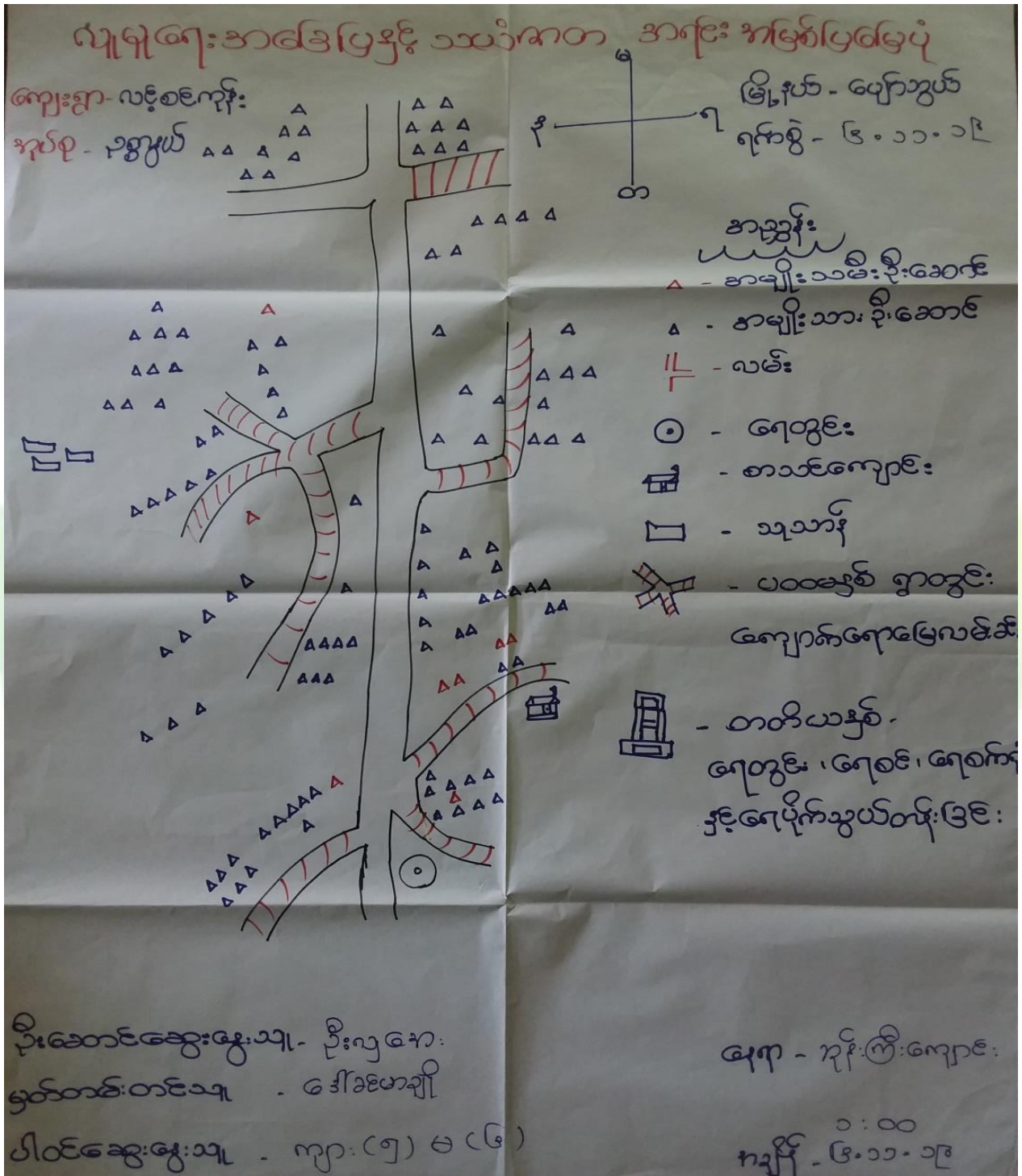



လူမှုရေးအခြေပြနှင့် သယံဇာတအရင်းအမြစ်ပြုပြင်မှု သုံးသပ်ချက်

လူမှုရေးအခြေပြနှင့် သယံဇာတအရင်းအမြစ်ပြုပြင်မှု  
 ကျေးရွာ - လှိုင်စင်ကိုး  
 ကုန် - ၃၅၄၀၀  
 မြို့နယ် - ပျော်သွယ်  
 ၇၇၅ - ၆၀၁၀၀၁၉

ဆွေးနွေးခြင်းနှင့်ဆန်းစစ်ခြင်း  
 ထိုကျေးရွာတွင် သုံးစွဲကြီးကျောင်း၊ သူ့က၊ စေတီ ရှိပါသည်။  
 အချိုးသီးခြားဆောင်ရွက် နိုင်ဆောင်ရာများလည်း ရှိပါသည်။  
 စိုက်ပျိုးရေး မြင့် အသက်မွေးဝမ်းကြောင်းမြေဖြစ်သည်။  
 ဆိပ်ကမ်းလမ်းများလည်း တစ်ခုတည်းမြင့် လျှင်ကိုင်ကြသည်။  
 - သောက်သုံးရေ တစ်တွင်းသာရှိပြီး ရေကန်တစ်ကန်ကို  
 အများက အသုံးပြုကြသည်။  
 - မသန်စွမ်း နိုင်ဆောင်ရာများလည်း ရှိကြသည်။



၆.၂ ကျေးရွာအရင်းအမြစ် ပိုင်ဆိုင်မှုသုံးသပ်ခြင်း။

အရင်းအမြစ်သုံးစွဲမှု			အရင်းအမြစ်တိန်းချုပ်မှု		
ကျေးရွာ - ယင်းစင် ကုန်			မြို့နယ် - ပျော်ဘွယ်		
အုပ်စု - ဥက္ကဋ္ဌပင်			ရက်စွဲ - ၉. ၁၁. ၁၉		
ကျား	မ	ကျား+မ	ကျား	မ	ကျား+မ
လှည်း	မီး	နွား	ဂေ	မီး	လယ်ကွင်း
		ဆိုင်ကယ်	ထင်း		ပျဉ်း
		လယ်ကွင်း			ဆိုင်ကယ်
		ထင်း			နွား
		ဂေ			
ဦးဆောင်ဆွေးနွေးသူ - ဦးထူးမြ			ကျေးရွာ - နှင်းဇွဲကျော်		
မှတ်တမ်းတင်သူ - ဒေါ်ခင်မာမျိုး					
ပါဝင်ဆွေးနွေးသူ - ကျား (၅) မ (၉)			အချိန် - ၁:၀၀		



ပိုင်ဆိုင်မှုသုံးသပ်ခြင်း။

အရင်းအမြစ် သုံးစွဲမှု၊ ထိန်းချုပ်မှု

ကျေးရွာ - လင်းခင်းကုန်း

အုပ်စု - ဥက္ကဋ္ဌ

မြို့နယ် - ယောက္ခ

ရက်စွဲ ၂၀.၁၁.၁၉

ဆွေးနွေးခြင်းနှင့်ဆန်းစစ်ခြင်း

△ ဆိုင်ကယ်၊ နှာ၊ လယ်ကွင်း၊ ထင်း၊ ရေတို့ကို အမျိုးသားနှင့် အမျိုးသမီး အတူ သုံးစွဲကြသည်။

△ မီးကို အမျိုးသမီးများ သုံးစွဲပြီး လျှပ်ကို အမျိုးသားများ သုံးစွဲကြသည်။

△ မီးကို အမျိုးသမီးများ ထိန်းချုပ်ကြသည်။

△ ရေ၊ ထင်းကို အမျိုးသားများ ထိန်းချုပ်ကြပြီး လယ်ကွင်း၊ နှာ၊ ဆိုင်ကယ်၊ လျှပ်ကို အမျိုးသားနှင့် အမျိုးသမီး တစ်တူ ထိန်းချုပ်ကြသည်။



၆.၃ ကျေးရွာ၏လူမှုစီးပွားအဆင့်သတ်မှတ်ခြင်း။ (Wealth Ranking)

**ဥက္ကဋ္ဌ ဝန်ကြွယ်ဝ မှူး. ကဆုန်သတ်မှတ်ချက်**

ကျေးရွာ - လင်းစင်ကျိန်  
 စုဝေးရာ - ဥက္ကဋ္ဌ

မြို့နယ် - မော်ကွန်း  
 ရက်စွဲ - ၂၃.၃.၂၀၁၇

အမျိုးအစား	သတ်မှတ်ချက် ညွှန် ကိန်း	နှစ်စတင်စု အရေအတွက်	ရာခိုင်နှုန်း
ချမ်းသာ	တိုက်စိမ်၊ ကား၊ ဆိုင်ကယ် လယ် (၁၀) ဧက၊ TV၊ ရွာစုဝေး ကျိန်၊ လယ်ထွန်စက်၊ ခွေလျှော်စက်	၃၀	၁၉%
အလယ် အလတ်	ဆက်က ဆွတ်ခိုး၊ ဆိုင်ကယ်၊ လယ် (၅) ဧက၊ ရွာစုဝေး	၇၀	၄၄%
မွတ်ပါး	ဆက်က သက်ကယ်ခိုး၊ ခြေစိုက်စိမ် ကွဲရွာ၊ မင်္ဂလာ စက်ဘီး၊ ဇက်ကန်	၅၀	၃၃%

မိုးစတင်အေးစွေးသူ - ပိုဆန်းငြိမ်း  
 စုဝေးရာ - စင်စင်၊ ဇက်ကန်  
 ပါဝင်အေးစွေးသူ - ကျား (၁၀) ဧက (၁၇)

ဇရာ - ကျား ဖြစ်ကျောင်း  
 အချိန် - ၂:၃၀



ဥစ္စာရေးကြွယ်ဝမှုသုံးသပ်ချက်။

ဥစ္စာရေး ကြွယ်ဝမှု၊ အဆင့်သတ် ဖွတ် ချက်

(ဆေးဝေ့၊ ခြစ်၊ နှင့် ဆင်းစစ်ခြင်း)

- △ ဥစ္စာရေး ကြွယ်ဝ မှု၏ အဆင့် (၃) ဆင့် ဆတ်ဖွတ် သာ သည်။
- △ တိုက် ခိတ် ၊ ကား ၊ ဆိုင်ကယ် ၊ လယ် (၁၀) ဧက ၊ TV ၊ နှာကုတ် ၊ ဖွဲ့လယ်ထွန်ခက် ၊ ခွေလှေ့ခက် နှိကြသော ခိတ်ဆောင်စု များကို ညစ်ညမ်းသော ခိတ်ဆောင်စု များဟု ဆတ်ဖွတ် သာကြသည်။ ခိတ်ခြစ် (၃၀) ဖွဲ့ သည်။
- △ ထင်္ဂါက ၊ ဆွတ်ခို၊ ဆိုင်ကယ် ၊ လယ် (၅) ဧက ၊ နှာသုံး၊ ဂျာနယ်တိုသော ခိတ်ဆောင်စု များကို အလယ်အလတ် ခိတ်ဆောင်စု ဟု ဆတ်ဖွတ် သာကြပြီး ခိတ်ဆောင်စု (၇၀) ဖွဲ့ သည်။
- △ ထင်္ဂါက ၊ ဆွတ်ခို ၊ မြေခိုက် ခိတ်ဖွဲ့သော ခိတ် ကျိန် နှာ ကျည် ၊ ငယ် နှိကြသော ခိတ်ဆောင်စုကို နှစ်ပါးဟု သတ် ဖွတ်ကြပြီး ခိတ်ဆောင်စု (၅၀) ဖွဲ့ သည်။
- △ အလယ်အလတ် ခိတ်ဆောင်စု များ များ သည်။
- △ ခိုလှုံ့ဆောင် လယ်ယာလုပ်ငန်း များ ဖြစ်သော အောင် ၊ ညစ်ညမ်းသော စီးပွားလုပ်ငန်း ၊ ကြသည်။





ရာသီခွင်ပြ ပြက္ခဒိန် သုံးသပ်ချက်

ရာသီခွင်ပြ ဇာကွန်

ကျေးဇူး - ယဇ်စေတနာ

မူပိုင်ခွင့် - ဥက္ကဋ္ဌ

မြို့နယ် - ယောက်ျား

ရက်စွဲ - ၂၀၁၁.၁၂.၁၉

ဆွေးနွေးခြင်း နှင့် ဆန်းစစ်ခြင်း

- △ တပို့တွဲ၊ တပေါင်း၊ တနင်္ဂနွေများတွင် ပွင့်လင်းချိန်ဖြစ်၍ အားလပ်  
သောအချိန်ဖြစ်ပါသည်။
- △ တနင်္ဆင်၊ မိုး၊ နတ်တော်၊ ပြာပိုင်းများတွင် အေးသောရာသီဖြစ်၍  
ကျန်းမာရေးတွင် ဂရုစိုက်ရန် ချီးမြှင့်ပါသည်။
- △ အင်္ဂါ၊ ရာဇဂုဏ်၊ ပါးသောလမှာ တပေါင်း၊ တနင်္ဂနွေများ ဖြစ်ပါသည်။
- △ ကြက်အူ၊ စပါး၊ ပဲခူး၊ ငှက်များစိုက်ပျိုးကြပါသည်။
- △ သီးနှံပေါက်ချိန်တွင် ဝေဠု/ထွက်ငွေများဖြီး အင်္ဂါ၊ ပါးသောလများ  
တွင် ဝေဠုနှုတ်/ထွက်ငွေများဖြစ်ပါသည်။
- △ ရွှေ၊ ဓား၊ လှေ၊ သားများအဖွဲ့ဖြင့် တပေါင်းလနှင့် တနင်္ဂနွေတွင်  
အားရကျော်လည်နိုင်ကြပါသည်။





၆.၅ ဗင်းပုံစံကိုသုံးပြု၍ အဖွဲ့အစည်းများချိတ်ဆက်မှု

ဗင်းပုံစံအသုံးပြု၍ အဖွဲ့အစည်းနှင့် ချိတ်ဆက်မှုများလေ့ကျင့်ခြင်း

ကျေးဇူး - လင်းစင်ကျွန်း  
 ကုန်စုံ - ဥက္ကဋ္ဌ

မြို့နယ် - မျောက်သွယ်  
 ရက်စွဲ - ၆.၀၀.၁၉

---

ကျေးဇူးအတွင်းရှိ အဖွဲ့အစည်းများ ကျေးဇူးပြုပေးသည့် အဖွဲ့အစည်းများ

- ကုန်စုံ	- ကျွယ်စစ်မီးဌာန
- ရုပ်မိရုပ်ဖေ	- ကျန်းမာရေးဌာန
- အမျိုးသား / သမီးအဖွဲ့	- ယုသာရေးဌာန
- မီးကော်မတီ	- ဝိုက်ဘက်
- ဂေါ်ဝကအဖွဲ့	- သမ္မတဘက်
- စီမံကိန်းကော်မတီ	- လ-ဝ-က
- ဖြစ်စားရှောင်ကော်မတီ	- ကျေးလက်ဦးစီး



ပင်းပုံစံအသုံးပြု အဖွဲ့အစည်း ချိတ်ဆက်မှုကားကွေ့ကားခြင်း

ကျေးဇူး - ဝဇ်ဆင်ကုန်း

ဒုတိယ - ဥက္ကဋ္ဌ

မြို့နယ် - ပျော်သွယ်

ရက်စွဲ - ၆. ၁၁. ၁၉



ဦးဆောင်ဆွေးနွေးသူ - ဒေါ်မာမာမာမာ

မှတ်တမ်းတင်သူ - ဒေါ်ခင်ခင်

ပါဝင်ဆွေးနွေးသူ - ကျား (၅) မ (၅)

ရေးရာ - နှိုင်းကြီးကျား

အချိန် - ၁:၀၀



သုံးသပ်ချက်

ပင်းပုံစံအသုံးဖြင့် အဖွဲ့အစည်းချိတ်ဆက်မှုအား လေ့လာခြင်း  
 ကျေးဇူး- ဝဇ္ဇစင်္ဂလီ  
 အုပ်စု - ဥက္ကဋ္ဌ  
 မြို့နယ်- ပျော်သွယ်  
 ရက်စွဲ - ၆.၁၁.၁၉  
 \* ကျေးဇူးထွင် ရာအိမ်များသည် အရေးအပါဆုံး ဖြစ်သည်။  
 \* စမ္မတအသင်း၊ ပရဟိတ၊ သာဓက၊ နဂေးများသည် ကမ္ဘာ့သား /  
 သမီးပါဝင်သော အဖွဲ့ဖြစ်သည်။  
 \* စိတောက်ကော်မတီဝင်များ၊ မြစ်ကော်မတီဝင်များသည်  
 ရပ်ရွာအတွက် အကျိုးပြုနေသော အဖွဲ့ဖြစ်သည်။  
 \* ကျေးဇူးလျှောက်သည် စိုက်ပျိုးရေး၊ သစ်တောရေးရာ၊ လ.ဝက ထို့ဒို့  
 ချိတ်ဆက်နေသော်လည်း ကျေးလက် ဦးစီးဌာန ဒို့ အများဆုံး  
 ချိတ်ဆက်လျက် ရှိသည်။  
 \* အုပ်ချုပ်ရေးများသည် မ.ပ.က.ရုံး၊ ရဲစခန်း ဒို့ အဓိက ချိတ်ဆက်  
 လျက်ရှိသည်။



၆.၆ ပင့်ကူအိမ်ကွန်ယက် နှင့် သုံးသပ်ချက်

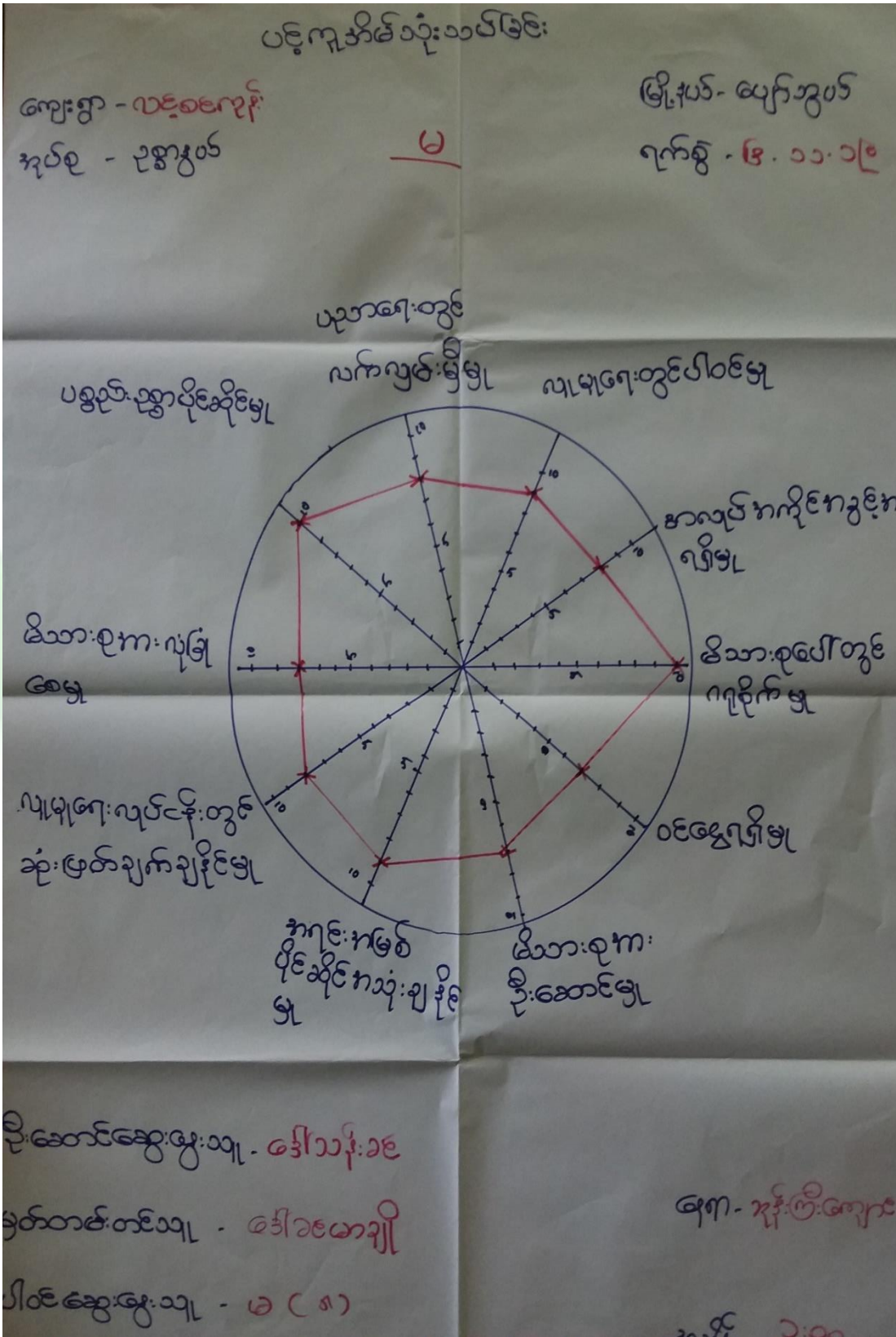



ပင့်ကူအိမ်သုံးသင်္ဘောခွက်

ကျေးဇူး - လှိုင်စင်ကိုး  
အုပ်စု - ဥက္ကဋ္ဌ

မြို့နယ် - ဖျာခွယ်  
ရက်စွဲ - ၉.၁၁.၁၉

ကျား ၆

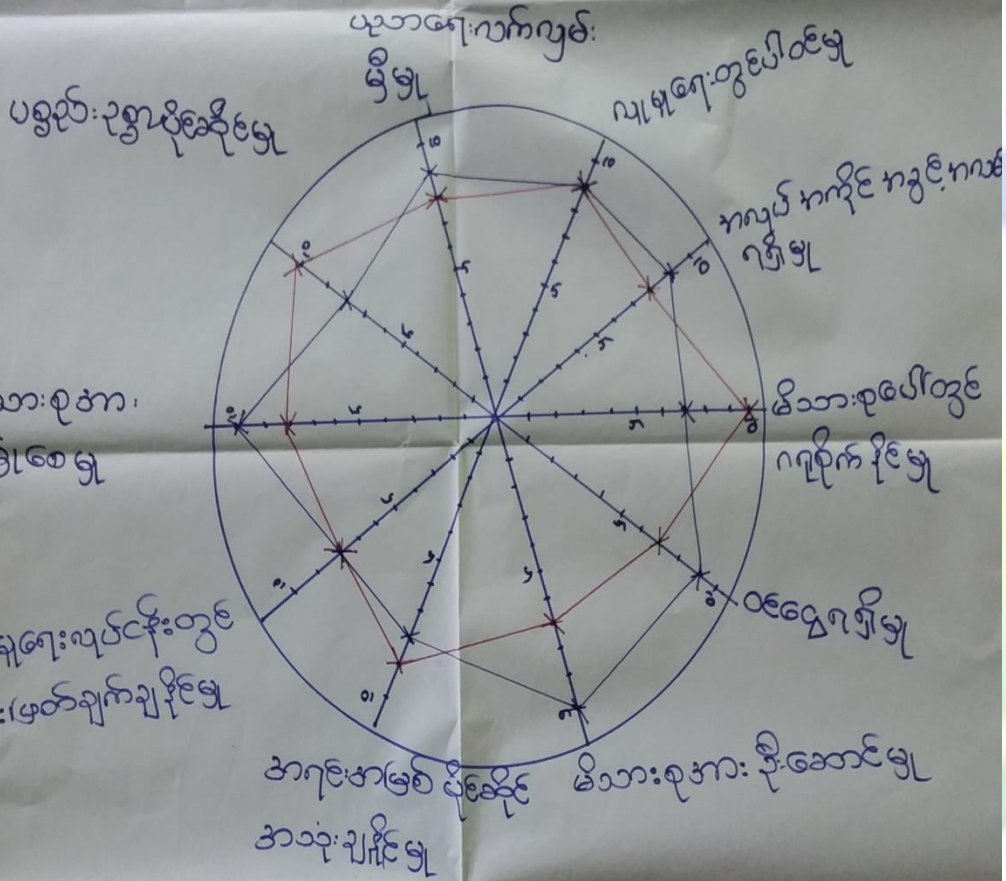

ခြံဆောင်ဆွေးနွေးသူ - ဦးမြင့်ဦး၊ ဒေါ်သန်းခင်  
မှတ်တမ်းတင်သူ - ဒေါ်ခင်မာချို  
ပါဝင်ဆွေးနွေးသူ - ကျား (၉)၊ မ (၈)

ဖျာခွယ် - ဦးကျော်  
အချိန် - ၃:၀၀



# ပတ်ကူအိမ်သုံးသင်ခြင်း

ကျေးရွာ - လင်းစင်ကျွန်း

အုပ်စု - ဥဒ္ဓမ္မဝတ်

ကျား

မြို့နယ် - မော်ကွန်း

ရက်စွဲ - ၉.၁၁.၁၉

ပုဂံကျေးတွင်  
လက်ကွပ်ခြံမြေ

ကျေးရွာတွင်ပါဝင်မှု

ပစ္စည်းဥစ္စာ  
ပိုင်ဆိုင်မှု

အကျပ်အတည်းအတွက်  
ရရှိမှု

မိသားစုတွင်  
အခြားသူများ

မိသားစုပေါင်းတွင်  
ပါဝင်မှု

ကျေးရွာအုပ်စု  
တွင် ဆုံးဖြတ်ချက်  
ချနိုင်မှု

ထင်ရှားမှု

အကျပ်အတည်းအတွက်  
အသုံးပြုနိုင်မှု

မိသားစုအား ပြီးဆောင်မှု

၁-၂

ဦးဆောင်ဆွေးနွေးသူ - ဦးမြင့်ဦး

မှတ်တမ်းတင်သူ - ဒေါ်ခင်အေး

ပါဝင်ဆွေးနွေးသူ - ကျား (၉)

ရက်စွဲ - ၂၀၁၉ ခုနှစ်၊ ဇူလိုင်လ

အချိန် - ၁:၀၀



ပင့်ကူအိမ်ကွန်ယက်သုံးသပ်ချက်။

ပင့်ကူ အိမ်သုံးသပ်ခြင်း

ကျေးဇူး - လင်းစင်ကုန်  
အုပ်စု - ဥက္ကဋ္ဌ

မြို့နယ် - ယော်ဘွယ်  
ရက်စွဲ - ၆.၁၁.၁၉

ဆွေးနွေးခြင်းနှင့် သုံးသပ်ခြင်း

- ယုဘာရေးလက်လှမ်းမီမှု၊ အပျက်အစီးကိစ္စကိစ္စကလေးများရှိမှု၊  
ထင်ရှားမှု၊ မိသားစုအား ဦးဆောင်မှု၊ မိသားစုအား လုံခြုံစေမှု၊  
ထို့တွင် အမျိုးသားများက အမျိုးသမီးများထက်သာလွန်ကြောင်း  
တွေ့ရသည်။

- မိသားစုပေါ်တွင် ဂရုစိုက်နိုင်မှု၊ အရင်းအမြစ်ပိုင်ဆိုင်မှု အသုံးပြုမှု၊  
ပစ္စည်းဥစ္စာပိုင်ဆိုင်မှုတွင် အမျိုးသမီးများက အမျိုးသားများထက်  
သာလွန်ကြောင်း တွေ့ရသည်။

- လျှောက်ပေးမှုတွင်ပါဝင်မှု၊ လျှောက်ပေးမှုပေးမှုတွင် အသုံးပြုမှုများတွင်  
အမျိုးသားနှင့် အမျိုးသမီးတို့အား အသုံးပြုမှုကြောင်း တွေ့ရသည်။



၆.၇ ကျေးရွာ၏ မျော်မှန်းချက်(၄)နှစ်စာကျေးရွာဖွံ့ဖြိုးရေးအစီအစဉ်

ကျေးရွာ- လေဒါဆင်ကျေး ကုင်လ - ၃၅၂၄၈	၆	အိမ်နယ်- စေတီစွယ် ကုင်လ - ၆၀၁၁၀၃၉
<p>ကဝက်ကံ</p> <p>- သောက်ရေကန်မလုံအောင် ဖြစ်ကြောင်း ဆောင်ရွက်ပေးရန်အတွက် ဖြစ် - တာသစ်ကျောင်းဆောင် မလုံအောင် - ကြောင့် ကလေးများ တာသစ်ရန်ခဲနေကြောင်း မို့ကျောင်းကန် လုံခြုံမှုမရှိ ဖြစ်</p> <p>- နဂါးကုင်လ၊ မြစ်မြစ်ကြောင်းအတွက် ကျန်းမာရေးကုန်ပစ္စည်းများ လျှော့စျေးပေးရန် - နဂါးကုင်လ၊ မြစ်မြစ်ကြောင်းအတွက် ကျန်းမာရေးကုန်ပစ္စည်းများ လျှော့စျေးပေးရန်</p>	<p>အောက်ပြင်းချက်</p> <p>- ကျောင်းများ၊ ကျောင်း၊ ဆောင်များ ကျန်းမာရေးကုန်ပစ္စည်းများ - ကျောင်းဆောင်များ၊ ကျောင်း၊ ကျောင်း ကျန်းမာရေးကုန်ပစ္စည်းများ ကျန်းမာရေးကုန်ပစ္စည်းများ - မိုးရေချောင်းကန် ကျန်းမာရေးကုန်ပစ္စည်းများ ကျန်းမာရေးကုန်ပစ္စည်းများ</p>	<p>- ဖွံ့ဖြိုးရေးအဖွဲ့များ - ကျန်းမာရေးအဖွဲ့များ - တာသစ်ကျောင်း - မိုးရေချောင်းကန် - နဂါးကုင်လ၊ မြစ်မြစ်ကြောင်းအတွက် ကျန်းမာရေးကုန်ပစ္စည်းများ</p>
<p>ကျေးရွာ- လေဒါဆင်ကျေး ကုင်လ - ၃၅၂၄၈</p> <p>ကဝက်ကံ</p> <p>- သောက်ရေကန်မလုံအောင် ဖြစ်ကြောင်း ဆောင်ရွက်ပေးရန်အတွက် ဖြစ် - တာသစ်ကျောင်းဆောင် မလုံအောင် - ကြောင့် ကလေးများ တာသစ်ရန်ခဲနေကြောင်း မို့ကျောင်းကန် လုံခြုံမှုမရှိ ဖြစ်</p> <p>- နဂါးကုင်လ၊ မြစ်မြစ်ကြောင်းအတွက် ကျန်းမာရေးကုန်ပစ္စည်းများ လျှော့စျေးပေးရန် - နဂါးကုင်လ၊ မြစ်မြစ်ကြောင်းအတွက် ကျန်းမာရေးကုန်ပစ္စည်းများ လျှော့စျေးပေးရန်</p>	<p>အောက်ပြင်းချက်</p> <p>- ကျောင်းများ၊ ကျောင်း၊ ဆောင်များ ကျန်းမာရေးကုန်ပစ္စည်းများ - ကျောင်းဆောင်များ၊ ကျောင်း၊ ကျောင်း ကျန်းမာရေးကုန်ပစ္စည်းများ ကျန်းမာရေးကုန်ပစ္စည်းများ - မိုးရေချောင်းကန် ကျန်းမာရေးကုန်ပစ္စည်းများ ကျန်းမာရေးကုန်ပစ္စည်းများ</p>	<p>- ဖွံ့ဖြိုးရေးအဖွဲ့များ - ကျန်းမာရေးအဖွဲ့များ - တာသစ်ကျောင်း - မိုးရေချောင်းကန် - နဂါးကုင်လ၊ မြစ်မြစ်ကြောင်းအတွက် ကျန်းမာရေးကုန်ပစ္စည်းများ</p>





<p>ကြီးမား-ပျော်ရွှင် ရက်စွဲ - ၆.၁၁.၁၉</p>	<p>ဖွဲ့စည်းရေးအဖွဲ့များ</p>	
<p>ကျေးဇူးတင် အထူးကျေးဇူးတင်</p>	<p>အဖွဲ့အစည်းများ</p> <ul style="list-style-type: none"> <li>- အဖွဲ့အစည်းများ</li> <li>- အဖွဲ့အစည်းများ</li> <li>- အဖွဲ့အစည်းများ</li> </ul>	<p>အဖွဲ့အစည်းများ</p> <ul style="list-style-type: none"> <li>- အဖွဲ့အစည်းများ</li> <li>- အဖွဲ့အစည်းများ</li> <li>- အဖွဲ့အစည်းများ</li> </ul>
<p>အဖွဲ့အစည်းများ</p> <ul style="list-style-type: none"> <li>- အဖွဲ့အစည်းများ</li> <li>- အဖွဲ့အစည်းများ</li> <li>- အဖွဲ့အစည်းများ</li> </ul>	<p>အဖွဲ့အစည်းများ</p> <ul style="list-style-type: none"> <li>- အဖွဲ့အစည်းများ</li> <li>- အဖွဲ့အစည်းများ</li> <li>- အဖွဲ့အစည်းများ</li> </ul>	<p>အဖွဲ့အစည်းများ</p> <ul style="list-style-type: none"> <li>- အဖွဲ့အစည်းများ</li> <li>- အဖွဲ့အစည်းများ</li> <li>- အဖွဲ့အစည်းများ</li> </ul>



କ୍ର.ସଂ.	ନାମ	ପଦବୀ	ସଂସ୍କୃତ ନାମ	କ୍ର.ସଂ.
୧	ଶ୍ରୀମତୀ	ପ୍ରଧାନ ଶିକ୍ଷକ	ଶ୍ରୀମତୀ ପ୍ରଧାନ ଶିକ୍ଷକ	୧
୨	ଶ୍ରୀମତୀ	ଅତିରିକ୍ତ ପ୍ରଧାନ ଶିକ୍ଷକ	ଶ୍ରୀମତୀ ଅତିରିକ୍ତ ପ୍ରଧାନ ଶିକ୍ଷକ	୨
୩	ଶ୍ରୀମତୀ	ଅତିରିକ୍ତ ପ୍ରଧାନ ଶିକ୍ଷକ	ଶ୍ରୀମତୀ ଅତିରିକ୍ତ ପ୍ରଧାନ ଶିକ୍ଷକ	୩
୪	ଶ୍ରୀମତୀ	ଅତିରିକ୍ତ ପ୍ରଧାନ ଶିକ୍ଷକ	ଶ୍ରୀମତୀ ଅତିରିକ୍ତ ପ୍ରଧାନ ଶିକ୍ଷକ	୪
୫	ଶ୍ରୀମତୀ	ଅତିରିକ୍ତ ପ୍ରଧାନ ଶିକ୍ଷକ	ଶ୍ରୀମତୀ ଅତିରିକ୍ତ ପ୍ରଧାନ ଶିକ୍ଷକ	୫

ଶ୍ରୀମତୀ - ଶ୍ରୀମତୀ

ଶ୍ରୀମତୀ - ଶ୍ରୀମତୀ



၇။ ကော်မတီဝင်များရွေးချယ်ခြင်းနှင့်ကျေးရွာဖွံ့ဖြိုးရေးအစီအစဉ်ဆောင်ရွက်မှုမှတ်တမ်းခါတ်ပုံများ



စီမံကိန်းမိတ်ဆက်အစည်းအဝေးမှတ်တမ်းခါတ်ပုံ



အမျိုးသမီးများပင့်ကူအိမ်ကွန်ယက်ရေးဆွဲနေစဉ်မှတ်တမ်းခါတ်ပုံ



ကော်မတီဝင်များစာရင်း

ကျေးရွာစီမံကိန်းအထောက်အကူပြုကော်မတီ စာရင်းများ		
ကျေးရွာ- စဉ်	အမည်	အုပ်စု- ရာထူး
၁	ဒေါ်ယုယုဇော်	မ စေတနာ့ဝန်ထမ်း
၂	ဦးမောင်တင်ဝင်း	ကျား စေတနာ့ဝန်ထမ်း
၃	ဦးဖြူဦး	ကျား စီထောက်ဥက္ကဋ္ဌ
၄	ဒေါ်သန်းခင်	မ စီထောက်ဥက္ကဋ္ဌ
၅	ဦးလှစော	ကျား ဝယ်ယူရေးဆပ်ကော်မတီဥက္ကဋ္ဌ
၆	ဦးသန်းဦး	ကျား ဝယ်ယူရေးဆပ်ကော်မတီ
၇	ဒေါ်ယုယုဝင်း	မ ဝယ်ယူရေးဆပ်ကော်မတီ
၈	ဦးဒိုင်လင်း	ကျား စောင့်ကြည့်ကြီးကြပ်ရေးဆပ်ကော်မတီဥက္ကဋ္ဌ
၉	ဒေါ်စော	မ စောင့်ကြည့်ကြီးကြပ်ရေးဆပ်ကော်မတီ
၁၀	ဦးဝင်းကျော်	ကျား စောင့်ကြည့်ကြီးကြပ်ရေးဆပ်ကော်မတီ
၁၁	ဦးဝင်းဖြူ	ကျား လည်ပတ်ထိန်းသိမ်းရေးဆပ်ကော်မတီဥက္ကဋ္ဌ
၁၂	ဒေါ်သန်းဝင်း	မ လည်ပတ်ထိန်းသိမ်းရေးဆပ်ကော်မတီ
၁၃	ဒေါ်နှင်း	မ လည်ပတ်ထိန်းသိမ်းရေးဆပ်ကော်မတီ
၁၄	ဒေါ်မာမာဖြူ	မ ကျေးရွာငွေစာရင်းကိုင်
၁၅	ဦးစောစောသိန်း	ကျား ဝေဖန်အကြံပြုတိုင်ကြားချက်ဖြေရှင်းရေးအဖွဲ့
၁၆	ဒေါ်ဖြူသန်း	မ ဝေဖန်အကြံပြုတိုင်ကြားချက်ဖြေရှင်းရေးအဖွဲ့
၁၇		
၁၈		
၁၉		
၂၀		
၂၁		
၂၂		
၂၃		
၂၄		
၂၅		



ပထမနှစ်စက်ဝန်း ကျေးရွာအခြေခံအချက်အလက် (ပုံစံ-စ-၁)

ပုံစံ - စ - ၁ ကျေးရွာအခြေခံအချက်အလက်များ (Form PC 1)

လမ်းညွှန်ချက်၊ ကျေးရွာတစ်ရွာသို့ ပထမဆုံးမိတ်ဆက်ခန်း သွားရောက်သောအခါ လူထုစည်းရုံးရေးမှူးသည် ကျေးရွာ ခေါင်းဆောင်များအား ကျေးရွာအချက်အလက်များကို အတိအကျစွာ ရရှိစေရန် တောင်းခံရသည်။ ဤအချက်အလက်များကို စီမံကိန်း မိတ်ဆက်အစည်းအဝေးတွင် ပထမဆုံးစည်းရုံးရေးမှူးသည် ဤအချက်အလက် များအား စစ်ဆေးပြီး မှန်ကန်အောင်ပြုလုပ်ရမည်။ ပြီးနောက်တွင် လူထုစည်းရုံးရေးမှူးမှ သတင်းအချက်အလက်ထံသို့ Tablets မှ တစ်ဆင့် ဖြည့်သွင်းရမည်။

ကျေးရွာခေါင်းဆောင် အမည် ဦးဘိုဘို၊ ကျေးရွာခေါင်းဆောင်၏ ဖုန်းနံပါတ် ၀၇- ၇၇၅၅၅၇၂၈၅၊ လူထုစည်းရုံးရေးမှူး၏ အမည် ဦးဖြူဖြူဝင်း၊

မြည်နယ်တိုင်းဒေသကြီး၊ မြို့နယ် ပုသိမ်မြို့နယ်၊ ကျေးရွာအုပ်စု ၃၅၅၊ ကျေးရွာ လင်းစင် ကျေးရွာ

ကား လူဦးရေ

လူမျိုးစု	အိမ်ထောင်စုအရေအတွက်	ကိုးကွယ်သည့်ဘာသာ	အိမ်ထောင်စုအရေအတွက်
လူမျိုးစု (၁) မြန်မာ	၁၅၈	ဘာသာ (၁) ဗုဒ္ဓ	၁၅၈
လူမျိုးစု (၂)		ဘာသာ (၂)	
လူမျိုးစု (၃)		ဘာသာ (၃)	
လူမျိုးစုများ အခြား		ဘာသာများ	
မသန်စွမ်းသူများ	၃	ဗုဒ္ဓ	၃
သက်ကြီးရွယ်အိုများ (၆၅ နှစ် နှင့် အထက်)	၇၀	ဗုဒ္ဓ	၇၀
စစ်ဘေးရှောင်			

	အမျိုးသား (အရေအတွက်)	အမျိုးသမီး (အရေအတွက်)
လူဦးရေ	၃၁၀	၃၂၉
လူမျိုးစု (၁)	၁၅၈	၁၅၈
လူမျိုးစု (၂)		
လူမျိုးစု (၃)		
အခြား		
အိမ်ထောင်စုဦးရေ	၁၅၅	၃

(ခ) အခြေခံအဆောက်အအုံ အသုံးအဆောင်များ

စာသင်ကျောင်း	အမှတ် ခြံမီ	ကျန်းမာရေး	အမှတ် ခြံမီ	ဘာသာရေး အဆောက် အအုံများ	အမှတ် ခြံမီ



အထက်တန်းကျောင်း	<input type="checkbox"/>	ဆေးရုံ	<input type="checkbox"/>	စေတီ	<input checked="" type="checkbox"/>
အလယ်တန်းကျောင်း	<input type="checkbox"/>	ကျန်းမာရေးဌာန	<input type="checkbox"/>	ဘုန်းကြီးကျောင်း	<input checked="" type="checkbox"/>
မူလတန်းကျောင်း	<input checked="" type="checkbox"/>	ကျန်းမာရေးဌာနခွဲ	<input type="checkbox"/>	ဟိန္ဒူဘုရားကျောင်း	<input type="checkbox"/>
မူကြီးကျောင်း	<input type="checkbox"/>	ဆေးပေးခန်း	<input type="checkbox"/>	ခရစ်ယာန်ကျောင်း	<input type="checkbox"/>
အခြား	<input type="checkbox"/>	အခြား	<input type="checkbox"/>	ဗလီ	<input type="checkbox"/>
				အခြား	<input type="checkbox"/>
မှတ်ချက်		မှတ်ချက်		မှတ်ချက်	

(ဂ) ကျွမ်းကျင်သူများမှတ်တမ်း (ကျေးရွာတွင်နေထိုင်သော သို့မဟုတ် တခြားရွာမှလာရောက်သော ကျွမ်းကျင်သူများ)

(ခ) စာသင်ကျောင်း			(င) ကျန်းမာရေး			(ခု) လက်မှုပညာရှင်		
	ရွာတွင်နေထိုင်သူ	အခြားရွာမှလာသူ		ရွာတွင်နေထိုင်သူ	အခြားရွာမှလာသူ		ရွာတွင်နေထိုင်သူ	အခြားရွာမှလာသူ
မူလတန်းပြဆရာ/မ	<input type="checkbox"/>	<input checked="" type="checkbox"/>	ဆရာဝန်	<input type="checkbox"/>	<input type="checkbox"/>	လက်သမား	<input checked="" type="checkbox"/>	<input checked="" type="checkbox"/>
အထက်တန်းပြဆရာ/မ	<input type="checkbox"/>	<input type="checkbox"/>	လက်ထောက်ကျန်းမာရေးမှူး	<input type="checkbox"/>	<input type="checkbox"/>	ပန်းရံ	<input checked="" type="checkbox"/>	<input checked="" type="checkbox"/>
အလယ်တန်းပြဆရာ/မ	<input type="checkbox"/>	<input type="checkbox"/>	အမျိုးသမီးကျန်းမာရေးဆရာမ	<input type="checkbox"/>	<input type="checkbox"/>	လျှပ်စစ်ကျွမ်းကျင်သမား	<input type="checkbox"/>	<input type="checkbox"/>
မူကြီးဆရာ/မ	<input type="checkbox"/>	<input type="checkbox"/>	သားဖွားဆရာမ	<input type="checkbox"/>	<input type="checkbox"/>	ရေပိုက်သူ	<input checked="" type="checkbox"/>	<input type="checkbox"/>
အခြား	<input type="checkbox"/>	<input type="checkbox"/>	ပြည်သူ့ကျန်းမာရေးလုပ်သား	<input type="checkbox"/>	<input type="checkbox"/>	စက်ပြင်ဆရာ	<input checked="" type="checkbox"/>	<input type="checkbox"/>
မှတ်ချက်			မှတ်ချက်			မှတ်ချက်		

(ဃ) ကျေးရွာသို့ရောက်ရှိနိုင်သည့် လမ်းအခြေအနေ / ကျေးရွာတစ်ရွာသည် ၎င်း၏ ကျေးရွာအုပ်စုနှင့် ဆက်သွယ်ထားသော လမ်းအခြေအနေ (အောက်ပါတို့ကိုပိုင်းပါ)

ကျောက်ကြမ်းလမ်း      ကတ္တရာလမ်း      ကွန်ကရစ်လမ်း      မော်တော်ဆိုင်ကယ်လမ်း  
 ကျောက်ခင်းလမ်း      ခြေသားလမ်း      လှသွားလမ်း      အခြား \_\_\_\_\_

(င) ကျေးရွာဖွံ့ဖြိုးမှုစီမံချက်

- (၁) လူထုပဟိုပြုစီမံကိန်းမစတင်မှီ ဤကျေးရွာတွင်ကျေးရွာဖွံ့ဖြိုးမှု စီမံချက်ရှိခဲ့ပါသလား?      ပိုင်းပါ  
 ရှိပါသည်/မရှိပါ/မသိပါ
- (၂) ရှိခဲ့ပါလျှင် ဤစီမံချက်ကို မည်သည့် ခုနှစ်တွင်ပြင်ဆင်ခဲ့ပါသနည်း?      နှစ်-----/မသိပါ
- (၃) ဤစီမံချက်ကို ခြုံငုံနယ်မှအတည်ပြုခဲ့ပါသလား?      ပြုခဲ့ပါသည်/မပြုခဲ့ပါ /မသိပါ

(စ) ဧရိယာအခင်း

- (၁) ဤကျေးရွာ၏ပဟိုမှ ၎င်းကျေးရွာအုပ်စု၏ပဟိုအထိ ခရီးခိုင်းမည်မျှကွာဝေးသနည်း?      ခိုင်း- ၂ မိုင်      မသိပါ      ၁ မိုင်ခွဲ
- (၂) ဤကျေးရွာမှ ၎င်းကျေးရွာအုပ်စု၏ပဟိုအထိ သွားလာရာတွင်ကြားဖြင့်သည့်အချိန်၊

ခြောက်စက္ကန့်သည်တွင်ကြာချိန် ----- ၅၀ မိနစ်၊ ၃၅ ----- တော်လာရုံ/မော်တော်ဆိုင်ကယ်/ခြေလျင်/လား/မော်တော်ဘုတ်/  
 အခြား -----

မိုးရာသီတွင်ကြာချိန် ----- ၅၀ မိနစ်၊ ၃၅ ----- တော်လာရုံ/မော်တော်ဆိုင်ကယ်/ခြေလျင်/လား/မော်တော်ဘုတ်/  
 အခြား -----



(ဇ) ပတ်ဝန်းကျင်ဆိုင်ရာ သဘာဝဘေးအန္တရာယ်

ဤကျေးရွာတွင် ရေကြီးခြင်းကဲ့သို့ သဘာဝဘေးအန္တရာယ်ကျရောက်စွမ်းခြင်း ရှိပါသလား။

□ မရှိပါ

□ ရှိပါသည်

ရှိလျှင်ခေါ်ပြပါ။ ၆၆၀-၆၈၈-၆၆၆၆

(ဈ) ကျေးရွာတွင် ဖွဲ့စည်းထားသော အဖွဲ့အစည်းများ

လူထုဝဟိုပြုစီမံကိန်းမတိုင်မီ ဤကျေးရွာတွင် ကျေးရွာဖွံ့ဖြိုးရေးအတွက် အစိုးရ (သို့) ရွာသားများကိုယ်တိုင် (သို့) စီမံကိန်းတစ်ခုခုမှ ဖွဲ့စည်းထားသည့် အဖွဲ့အစည်းများရှိပါသလား။

(၁) မရှိ

(၂) \_\_\_\_\_

(ရ) အထွေထွေအုပ်ချုပ်ရေး ဦးစီးဌာန (GAD) မှ မှတ်တမ်းတင်ထားခြင်း

ဤကျေးရွာသည် အထွေထွေအုပ်ချုပ်ရေး ဦးစီးဌာန (GAD) မှ မှတ်တမ်းတင်ထားမှု ရှိပါသလား။

□ မရှိပါ

□ ရှိပါသည်

ကျေးရွာခေါင်းဆောင်

အမည် ဦး ဘိုဘို

လက်မှတ်

နေ့စွဲ ၂၄.၃.၂၀၁၇

လူထုစည်းရုံးရေးမှူး

အမည် ဒေါ်ဖြူဖြူဝင်း

လက်မှတ်

နေ့စွဲ ၂၄.၃.၂၀၁၇



ဒုတိယနှစ်စက်ဝန်း

ပုံစံ - ၈ - ၁ ကျေးရွာအခြေခံအချက်အလက်များ (Form PC 1)

လမ်းညွှန်ချက်၊ ကျေးရွာတစ်ရွာသို့ ပထမဆုံးမိတ်ဆက်ခန်း သွားရောက်သောအခါ လူထုစည်းရုံးရေးမှူးသည် ကျေးရွာခေါင်းဆောင်များအား ကျေးရွာအချက်အလက်များကို အတိအကျစွာ ရရှိစေရန် တောင်းခံရသည်။ ဤအချက်အလက်များကို စီမံကိန်းမိတ်ဆက်အစည်းအဝေးတွင် လူထုစည်းရုံးရေးမှူးသည် ဤအချက်အလက်များအား စစ်ဆေးပြီး မှန်ကန်အောင်ပြုလုပ်ရမည်။ ပြီးနောက်တွင် လူထုစည်းရုံးရေးမှူးမှ သတင်းအချက်အလက်ထံသို့ Tablets မှ တစ်ဆင့် ဖြည့်သွင်းရမည်။

ကျေးရွာခေါင်းဆောင် အမည် ဦးဘိုဘို၊ ကျေးရွာခေါင်းဆောင်၏ ဖုန်းနံပါတ် ၀၇-၇၇၅၅၅၇၂၈၅၊ လူထုစည်းရုံးရေးမှူး၏ အမည် ဇော်ဖြူဖြူဝင်း၊

ပြည်နယ်တိုင်းဒေသကြီး၊ မန္တလေး၊ ပြည်နယ်၊ ပုသိမ်၊ ကျေးရွာအုပ်စု၊ ၃၅၁၅၀၀၊ ကျေးရွာ၊ လင်း၊ စင် ကျုံ၊

လူမျိုးစု	အိမ်ထောင်စုအရေအတွက်	ကိုးကွယ်သည့်ဘာသာ	အိမ်ထောင်စုအရေအတွက်
လူမျိုးစု (၁) မဃာ	၁၅၈	ဘာသာ (၁) ဗုဒ္ဓ	၁၅၈
လူမျိုးစု (၂)		ဘာသာ (၂)	
လူမျိုးစု (၃)		ဘာသာ (၃)	
လူမျိုးစုရောအခြား		ဘာသာရော	
	အရေအတွက်		
မသန်စွမ်းသူများ	၃	ဗုဒ္ဓ	၃
သက်ကြီးရွယ်အိုများ (၆၅ နှစ် နှင့် အထက်)	၇၀	ဗုဒ္ဓ	၇၀
စစ်ဘေးရှောင်			

	အမျိုးသား (အရေအတွက်)	အမျိုးသမီး (အရေအတွက်)
လူဦးရေ	၃၁၀	၃၂၉
လူမျိုးစု (၁)	မဃာ	မဃာ
လူမျိုးစု (၂)		
လူမျိုးစု (၃)		
အခြား		
အိမ်ထောင်ဦးစီး	၁၅၅	၃

(ခ) အခြေခံအဆောက်အအုံ အသုံးအဆောင်များ

စာသင်ကျောင်း	အမှတ် ခြံမီ	ကျန်းမာရေး	အမှတ် ခြံမီ	ဘာသာရေး အဆောက်အအုံများ	အမှတ် ခြံမီ





အထက်တန်းကျောင်း	<input type="checkbox"/>	ဆေးရုံ	<input type="checkbox"/>	စေတီ	<input checked="" type="checkbox"/>
အလယ်တန်းကျောင်း	<input type="checkbox"/>	ကျန်းမာရေးဌာန	<input type="checkbox"/>	ဘုန်းကြီးကျောင်း	<input checked="" type="checkbox"/>
မူလတန်းကျောင်း	<input checked="" type="checkbox"/>	ကျန်းမာရေးဌာနခွဲ	<input type="checkbox"/>	ဟိန္ဒူဘုရားကျောင်း	<input type="checkbox"/>
မူကြိုကျောင်း	<input type="checkbox"/>	ဆေးပေးခန်း	<input type="checkbox"/>	ခရစ်ယာန်ကျောင်း	<input type="checkbox"/>
အခြား	<input type="checkbox"/>	အခြား	<input type="checkbox"/>	ဗလီ	<input type="checkbox"/>
မှတ်ချက်		မှတ်ချက်		အခြား	<input type="checkbox"/>

(ဂ) ကျွမ်းကျင်သူများမှတ်တမ်း (ကျေးရွာတွင်နေထိုင်သော သို့မဟုတ် တခြားရွာမှလာရောက်သော ကျွမ်းကျင်သူများ)

(ခ) စာသင်ကျောင်း			(၂) ကျန်းမာရေး			(၃) လက်မှုပညာရှင်		
	ရွာတွင်နေထိုင်သူ	အခြားရွာမှလာသူ		ရွာတွင်နေထိုင်သူ	အခြားရွာမှလာသူ		ရွာတွင်နေထိုင်သူ	အခြားရွာမှလာသူ
မူလတန်းပြဆရာ/မ	<input type="checkbox"/>	<input checked="" type="checkbox"/>	ဆရာဝန်	<input type="checkbox"/>	<input type="checkbox"/>	လက်သမား	<input checked="" type="checkbox"/>	<input checked="" type="checkbox"/>
အထက်တန်းပြဆရာ/မ	<input type="checkbox"/>	<input type="checkbox"/>	လက်ထောက်ကျန်းမာရေးမှူး	<input type="checkbox"/>	<input type="checkbox"/>	ပန်းချီ	<input checked="" type="checkbox"/>	<input checked="" type="checkbox"/>
အလယ်တန်းပြဆရာ/မ	<input type="checkbox"/>	<input type="checkbox"/>	အမျိုးသမီးကျန်းမာရေးဆရာမ	<input type="checkbox"/>	<input type="checkbox"/>	လျှပ်စစ်ကျွမ်းကျင်သမား	<input type="checkbox"/>	<input type="checkbox"/>
မူကြိုဆရာ/မ	<input type="checkbox"/>	<input type="checkbox"/>	သားပွားဆရာမ	<input type="checkbox"/>	<input type="checkbox"/>	ရေပိုက်သူသည်	<input checked="" type="checkbox"/>	<input type="checkbox"/>
အခြား	<input type="checkbox"/>	<input type="checkbox"/>	ပြည်သူ့ကျန်းမာရေးလုပ်သား	<input type="checkbox"/>	<input type="checkbox"/>	ကော်ပြင်ဆရာ	<input checked="" type="checkbox"/>	<input type="checkbox"/>
မှတ်ချက်			မှတ်ချက်			မှတ်ချက်		

(ဃ) ကျေးရွာသို့ရောက်ရှိနိုင်သည့် လမ်းအခြေအနေ / ကျေးရွာတစ်ရွာသည် ၎င်း၏ ကျေးရွာအုပ်စုနှင့် ဆက်သွယ်ထားသော လမ်းအခြေအနေ (အောက်ပါတို့ကိုပိုင်းပါ)

ကျောက်ကြမ်းလမ်း      ကတ္တရာလမ်း      ကွန်ကရစ်လမ်း      မော်တော်ဆိုင်ကယ်လမ်း  
 ကျောက်ခင်းလမ်း      မြေသားလမ်း      လူသွားလမ်း      အခြား \_\_\_\_\_

(င) ကျေးရွာဖွံ့ဖြိုးမှုစီမံချက်

(၁) လူထုပဟိုပြုစီမံကိန်းမစတင်မီ ဤကျေးရွာတွင်ကျေးရွာဖွံ့ဖြိုးမှု စီမံချက်ရှိခဲ့ပါသလား?      ပိုင်းပါ  
 ရှိပါသည်/မရှိပါ/မသိပါ  
 (၂) ရှိခဲ့ပါလျှင် ဤစီမံချက်ကို မည်သည့် ခုနှစ်တွင်ပြင်ဆင်ခဲ့ပါသနည်း?      နှစ်-----/မသိပါ  
 (၃) ဤစီမံချက်ကို ဖြည့်နယ်မှုအတည်ပြုခဲ့ပါသလား?      ပြုခဲ့ပါသည်/မပြုခဲ့ပါ /မသိပါ

(စ) ခရီးအကွာအဝေး

(၁) ဤကျေးရွာ၏ပဟိုမှ ၎င်းကျေးရွာအုပ်စု၏ပဟိုအထိ ခရီးခိုင်းမည်မျှကွာဝေးသနည်း?      ခိုင်း- ၂ မိုင် / မသိပါ      ၁ မိုင် ၅၀  
 (၂) ဤကျေးရွာမှ ၎င်းကျေးရွာအုပ်စု၏ပဟိုအထိ သွားလာရာတွင်ကြာမြင့်သည့်အချိန်

ခြောက်သွေ့ရာသီတွင်ကြာချိန် ----- ၅၀ မိနစ် ----- ထောက်လာချိ/မော်တော်ဆိုင်ကယ်/ခြေလျင်/လား/မော်တော်ဘုတ်/  
 အခြား -----  
 မိုးရာသီတွင်ကြာချိန် ----- ၅၀ မိနစ် ----- ထောက်လာချိ/မော်တော်ဆိုင်ကယ်/ခြေလျင်/လား/မော်တော်ဘုတ်/  
 အခြား -----



(ဇ) ပတ်ဝန်းကျင်ဆိုင်ရာ သဘာဝဘေးအန္တရာယ်

ဤကျေးရွာတွင် ရေကြီးခြင်းကဲ့သို့ သဘာဝဘေးအန္တရာယ်ကျရောက်စွမ်းခြင်း ရှိပါသလား။

□ မရှိပါ

□ ရှိပါသည်

ရှိလျှင်ခေါ်ပြပါ။ ၆၆၀-၆၈၈-၆၆၆၆

(ဈ) ကျေးရွာတွင် ဖွဲ့စည်းထားသော အဖွဲ့အစည်းများ

လူထုဝဟိုပြုစီမံကိန်းမတိုင်မီ ဤကျေးရွာတွင် ကျေးရွာဖွံ့ဖြိုးရေးအတွက် အစိုးရ (သို့) ရွာသားများကိုယ်တိုင် (သို့) စီမံကိန်းတစ်ခုခုမှ ဖွဲ့စည်းထားသည့် အဖွဲ့အစည်းများရှိပါသလား။

(၁) မရှိ

(၂) \_\_\_\_\_

(ရ) အထွေထွေအုပ်ချုပ်ရေး ဦးစီးဌာန (GAD) မှ မှတ်တမ်းတင်ထားခြင်း

ဤကျေးရွာသည် အထွေထွေအုပ်ချုပ်ရေး ဦးစီးဌာန (GAD) မှ မှတ်တမ်းတင်ထားမှု ရှိပါသလား။

□ မရှိပါ

□ ရှိပါသည်

ကျေးရွာခေါင်းဆောင်

အမည် ဦး ဘိုဘို

လက်မှတ်

နေ့စွဲ ၂၄.၃.၂၀၁၇

လူထုစည်းရုံးရေးမှူး

အမည် ဒေါ်ဖြူဖြူဝင်း

လက်မှတ်

နေ့စွဲ ၂၄.၃.၂၀၁၇



တတိယနှစ်စက်ဝန်း

ပုံစံ - စ - ဝ ကျေးရွာအခြေခံအချက်အလက်များ (Form PC 1)

လမ်းညွှန်ချက်၊ ကျေးရွာတစ်ရွာသို့ ပထမဆုံးမိတ်ဆက်ရေး သွားရောက်သောအခါ လူထုစည်းရုံးရေးမှူးသည် ကျေးရွာ ခေါင်းဆောင်များအား ကျေးရွာအချက်အလက်များကို မေတ္တာရပ်ခံ၍ တောင်းခံရသည်။ ဤအချက်အလက်များကို စီမံကိန်း မိတ်ဆက်အစည်းဝေးမတိုင်မီတောင်းခံရမည်။ စီမံကိန်းမိတ်ဆက်အစည်းဝေးတွင် လူထုစည်းရုံးရေးမှူးသည် ဤအချက်အလက် များအား စစ်ဆေးပြီး မှန်ကန်အောင်ပြုလုပ်ရမည်။ ပြီးနောက်တွင် လူထုစည်းရုံးရေးမှူးမှ သတင်းအချက်အလက်ထံသို့ Tablets မှ တဆင့် ဖြည့်သွင်းရမည်။

ကျေးရွာခေါင်းဆောင် အမည် ဦးစိုးဘို	ကျေးရွာခေါင်းဆောင်၏ ဖုန်းနံပါတ် ၀၅-၄၄၄ ၆၆၇၃၅၈	လူထုစည်းရုံးရေးမှူး၏ အမည် ဦးစိုးလင်း
ပြည်နယ်/တိုင်းဒေသကြီး	မြို့နယ်	ကျေးရွာအုပ်စု
	ပျော်ဘွယ်	ကျေးရွာအုပ်စု ၂ရွာအုပ်စု
		ကျေးရွာ ကင်စင်ကုန်

က။ လူဦးရေ

လူမျိုးစု	အိမ်ထောင်စုအရေအတွက်	ကိုးကွယ်သည့်ဘာသာ	အိမ်ထောင်စုအရေအတွက်
လူမျိုးစု (၁) --- မအူ ---	၁၆၀	ဘာသာ (၁) --- ဗုဒ္ဓ ---	၁၆၀
လူမျိုးစု (၂) -----		ဘာသာ (၂) -----	
လူမျိုးစု (၃) -----		ဘာသာ (၃) -----	
လူမျိုးစုရော -----		ဘာသာရော -----	
အခြား	အရေအတွက်		
မသန်စွမ်းသူများ	၃		၃
သက်ကြီးရွယ်အိုများ (၆၅ နှစ် နှင့် အထက်)			
စစ်ဘေးရှောင်			

	အမျိုးသား (အရေအတွက်)	အမျိုးသမီး (အရေအတွက်)
လူဦးရေ		
လူမျိုးစု (၁) --- မအူ ---	၃၁၂	၃၄၂
လူမျိုးစု (၂) -----		
လူမျိုးစု (၃) -----		
အခြား		
အိမ်ထောင်ဦးစီး	၁၃၅	၂၅

(ခ) အခြေခံအောက်အဆို အသုံးအဆောင်များ

စာသင်ကျောင်း	အမှတ် ခြံပိ	ကျန်းမာရေး	အမှတ် ခြံပိ	ဘာသာရေး အဆောက် အအုံများ	အမှတ် ခြံပိ
မူကြိုကျောင်း	<input type="checkbox"/>	တိုက်နယ်ဆေးရုံ	<input type="checkbox"/>	စေတီ	၉



စတုတ္ထနှစ်စက်ဝန်း

ပုံစံ - ၀ - ၁ ကျေးရွာအခြေခံအချက်အလက်များ (Form PC 1)

လယ်ဥယျာန်ရွက်၊ ကျေးရွာတစ်ရွာသို့ ပထမဆုံးစိတ်ဆင်း ရောက်သောအခါ လူထုစည်းရုံးရေးများသည် ကျေးရွာခေါင်းဆောင်များအား ကျေးရွာအချက်အလက်များကို ပေးကြ ရပ်တန့်တောင်းခံရသည်။ ဤအချက်အလက်များကို စိတ်နှိုးစိတ်ဆက်အစည်းဝေးပတ်ိုင်စီတောင်းခံရသည်။ စိတ်နှိုးစိတ်ဆက်အစည်းဝေးတွင် လူထုစည်းရုံးရေးများသည် ဤအချက်အလက်များအား စစ်ဆေးပြီး မှန်ကန်အောင်ပြုလုပ်ရမည်။ ပြီးနောက်တွင် လူထုစည်းရုံးရေးများမှ သတင်းအချက်အလက်အသုံး၊ Tablets မှ တဆင့် ဖြည့်သွင်းရမည်။			
ကျေးရွာခေါင်းဆောင် အမည် ဦးထိုက်	ကျေးရွာခေါင်းဆောင်၏ ဖုန်းနံပါတ် ၀၇-၄၄၇၆၆၇၃၅၈	လူထုစည်းရုံးရေးမှူး၏အမည် ဒေါ်ခင်မာချို	
ပြည်နယ်/တိုင်းဒေသကြီး ဗဟိုဌာန	ပြို့နယ် ကျောက်	ကျေးရွာအုပ်စု ဗဟိုဌာန	ကျေးရွာ လက်ဝဲ ကျေး

က၊ လူဦးရေ

လူမျိုးစု	အိမ်ထောင်စုအရေအတွက်	ကျား/မ	အိမ်ထောင်စုအရေအတွက်
လူမျိုးစု (၁) - မြန်မာ	၁၆၃	ကျား(၁) - ၉၅	၁၆၃
လူမျိုးစု (၂) -		ကျား(၂) -	
လူမျိုးစု (၃) -		ကျား(၃) -	
လူမျိုးစုရော -		ကျားရော -	
အခြား			
	အရေအတွက်		
မသန်စွမ်းသူများ	၃		
သက်ကြီးရွယ်အိုများ (၆၅ နှစ် နှင့် အထက်)	၈၀		
စစ်ဘေးရှောင်			



	အမျိုးသား(အရေအတွက်)	အမျိုးသမီး(အရေအတွက်)	စုစုပေါင်းအရေအတွက်
လူဦးရေ			
လူမျိုးစု (၁)-----	၃၁၂	၃၄၂	၆၅၄
လူမျိုးစု (၂)-----			
လူမျိုးစု (၃)-----			
အခြား			
အိမ်ထောင်ဦးစီး	၃၃၅	၂၈	၃၆၃

(ခ)အခြေခံအဆောက်အအုံ အသုံးအဆောင်များ

စာသင်ကျောင်း	အမှတ် ခြံမပါ	ကျန်းမာရေး	အမှတ် ခြံမပါ	ဘာသာရေးအဆောက် အအုံများ	အမှတ် ခြံမပါ
အထက်တန်းကျောင်း	<input type="checkbox"/>	ဆေးရုံ	<input type="checkbox"/>	စေတီ	<input checked="" type="checkbox"/>
အလယ်တန်းကျောင်း	<input type="checkbox"/>	ကျန်းမာရေးဌာန	<input type="checkbox"/>	ဘုန်းကြီးကျောင်း	<input checked="" type="checkbox"/>
မူလတန်းကျောင်း	<input checked="" type="checkbox"/>	ကျန်းမာရေးဌာနခွဲ	<input type="checkbox"/>	ဟိန္ဒူဘုရားကျောင်း	<input type="checkbox"/>
မူကြိုကျောင်း	<input type="checkbox"/>	ဆေးပေးခန်း	<input type="checkbox"/>	ရေစိမ့်ယာန်ကျောင်း	<input type="checkbox"/>
အခြား	<input type="checkbox"/>	အခြား	<input type="checkbox"/>	ဗလီ	<input type="checkbox"/>
				အခြား	<input type="checkbox"/>
မှတ်ချက်		မှတ်ချက်		မှတ်ချက်	



(ဂ) ကျွမ်းကျင်သူများမှတ်တမ်း (ကျေးရွာတွင်နေထိုင်သော သို့မဟုတ် တခြားရွာမှလာပေးပက်သောကျွမ်းကျင်သူများ)

(၁) ကသပ်ကျောင်း			(၂) ကျန်းမာရေး			(၃) လက်မှည့်ရှင်		
	ရွာတွင်နေထိုင်သူ	အခြားရွာမှလာသူ		ရွာတွင်နေထိုင်သူ	အခြားရွာမှလာသူ		ရွာတွင်နေထိုင်သူ	အခြားရွာမှလာသူ
မူလတန်းပြဆရာ/မ	<input checked="" type="checkbox"/>	<input checked="" type="checkbox"/>	ဆေးဝန်	<input type="checkbox"/>	<input type="checkbox"/>	လက်သမား	<input checked="" type="checkbox"/>	<input checked="" type="checkbox"/>
အထက်တန်းပြဆရာ/မ	<input type="checkbox"/>	<input type="checkbox"/>	လက်ထောက်ကျန်းမာရေးမှူး	<input type="checkbox"/>	<input type="checkbox"/>	ပန်းရံ	<input checked="" type="checkbox"/>	<input checked="" type="checkbox"/>
အလယ်တန်းပြဆရာ/မ	<input type="checkbox"/>	<input type="checkbox"/>	အခြားသမားကျေးမာရေးဆရာမ	<input type="checkbox"/>	<input type="checkbox"/>	လျှပ်စစ်ကျွမ်းကျင်ပညာရှင်	<input type="checkbox"/>	<input checked="" type="checkbox"/>
မူကြိုဆရာ/မ	<input type="checkbox"/>	<input type="checkbox"/>	သားဖွားဆရာ	<input type="checkbox"/>	<input checked="" type="checkbox"/>	ရေပိုက်သွယ်သူ	<input type="checkbox"/>	<input type="checkbox"/>
အခြား	<input type="checkbox"/>	<input type="checkbox"/>	ပြည့်သူ့ကျန်းမာရေးလုပ်သား	<input type="checkbox"/>	<input type="checkbox"/>	ကော်ပြင်ဆရာ	<input checked="" type="checkbox"/>	<input type="checkbox"/>
မှတ်ချက်			မှတ်ချက်			မှတ်ချက်		

(ဃ) ကျေးရွာသို့ ရောက်ရှိနိုင်သည့်လမ်းအခြေအနေ / ကျေးရွာတွင် ငှားရမ်းကျေးရွာအုပ်စုနှင့် ဆက်သွယ်ထားသော လမ်းအခြေအနေ (အောက်ပါတို့ကိုပိုင်းပါ)

- ကျောက်ကြမ်းလမ်း      ကတ္တရာလမ်း      ကုန်ကရစ်လမ်း      မော်တော်ဆိုင်ကယ်လမ်း  
 ကျောက်စင်းလမ်း      မြေသားလမ်း      လှသွားလမ်း      အခြား \_\_\_\_\_

(င) ကျေးရွာဖွံ့ဖြိုးမှုစီမံချက်

ပိုင်းပါ

- (၁) လူထုပတ်ဝန်းကျင်ထိခိုက်မှုမရှိစေရန် ဤကျေးရွာတွင် ကျေးရွာဖွံ့ဖြိုးမှု စီမံချက်ရှိခဲ့ပါသလား?      ရှိပါသည်/မရှိပါ/မသိပါ
- (၂) ရှိခဲ့ပါလျှင် ဤစီမံချက်ကို မည်သည့် နှစ်တွင် စတင်ခဲ့ပါသနည်း?      နှစ်-----/မသိပါ
- (၃) ဤစီမံချက်ကို ဖြည့်ဆည်းပေးအောင်မြင်ခဲ့ပါသလား?      ပြုခဲ့ပါသည်/မပြုခဲ့ပါ/မသိပါ



(စ) ခရီးအကွာအဝေး

(၁) ဤကျေးရွာ၏ပတ်ဝန်းကျင်နှင့်ကျေးရွာအုပ်စု၏ပတ်ဝန်းကျင်ရှိ ဝယ်ယူနိုင်မည့်မျှတကွာဝေးသနည်း? မိုင်-----/မသိပါ

(၂) ဤကျေးရွာမှ ၎င်းကျေးရွာအုပ်စုပတ်ဝန်းကျင်သို့ လာရာတွင်ကြာမြင့်သည့်အချိန်

ရောက်သော ရာသီတွင်ကြာချိန် ၁၅ မိနစ် ----- ဝယ်ယူမှု/မော်တော်ဆိုင်ကယ်/ခြေလျင်/လမ်း/မော်တော်ဆိုင်/အခြား -----

မိုးရာသီတွင်ကြာချိန် ၂၀ မိနစ် ----- ဝယ်ယူမှု/မော်တော်ဆိုင်ကယ်/ခြေလျင်/လမ်း/မော်တော်ဆိုင်/အခြား -----

(ဆ) ပတ်ဝန်းကျင်ဆိုင်ရာသဘာဝဘေးအန္တရာယ်

ဤကျေးရွာတွင် ရေကြီးခြင်းကဲ့သို့ သဘာဝဘေးအန္တရာယ်များရောက်ဖူးခြင်း ရှိပါသလား။

မရှိပါ  ရှိပါသည် ရှိလျှင်ဖော်ပြပါ-----

(ဇ) ကျေးရွာတွင် ဇွဲ စည်းထားသော အဖွဲ့အစည်းများ

လူထုပတ်ဝန်းကျင်ထိခိုက်မှုမရှိစေရန် ဤကျေးရွာတွင် ကျေးရွာဖွံ့ဖြိုးရေးအဖွဲ့အစည်း (သို့) ရွာသားများကွယ်တိုင်(သို့) စီမံကိန်းတစ်ခုခုမှ ဇွဲစည်းထားသည့် အဖွဲ့အစည်းများရှိပါသလား။

(၁) မြေပိုင်းဆေးကင်းရေးအဖွဲ့

(၂) -----

(ဈ) အထွေထွေအုပ်ချုပ်ရေး ဦးစီးဌာန (GAD) မှ မှတ်တမ်းတင်ထားခြင်း

ဤကျေးရွာသည် အထွေထွေအုပ်ချုပ်ရေး ဦးစီးဌာန (GAD) မှ မှတ်တမ်းတင်ထားမှု ရှိပါသလား။

မရှိပါ  ရှိပါသည်

ကျေးရွာခေါင်းဆောင် အမည် ဦးသိင်္ခ  
လက်မှတ် [Signature] နေ့စွဲ ၉.၁၁.၁၉

လူထုစည်းရုံးရေးမှူး အမည် ဒေါ်ခင်မာချို  
လက်မှတ် [Signature] နေ့စွဲ ၉.၁၁.၁၉



ဥ။ ပုံစံ ၈-၂။ ပထမနှစ်စက်ဝန်း စီမံကိန်းစက်ဝန်းအချိန်ဇယား

ပုံစံ - ၈ - ၂ - စီမံကိန်းစက်ဝန်းအချိန်ဇယား (PC 2)

လည်ညွှန်းချက် သက်ဆိုင်ရာလူထုစုစည်းမှုရေးရာ/လက်ထောက်ရင်းနှီးမြှုပ်နှံမှုများမှ စီမံကိန်းစက်ဝန်းအဆင့်တစ်ခုစီဖြန့်ဖြူးပေးပြီး ကျေးရွာနှင့် ကျေးရွာအုပ်စုအတွက် ဤပုံစံကို ဖြည့်သွင်းရမည်။

စည်းရုံးရေးရာ/ဝန်ထမ်း အမည် **ဦးရှင်ဇော်**

နေ့စွဲ **၂၀၂၃.၀၅.၂၅** စက်ဝန်းအားအမှတ်ကြိုက်  စက်ဝန်း(၁)  စက်ဝန်း(၂)  စက်ဝန်း(၃)

ပြည်နယ်/တိုင်း **မန္တလေး** ကျေးရွာအုပ်စု **ဦးရှင်ဇော်** ကျေးရွာ **ဂါဇီစက်ဝန်း**

စီမံကိန်းစက်ဝန်းအဆင့်များ	နေ့စွဲ		အစည်းအဝေးတွင်တက်ရောက်သူအရေအတွက်			
	စတင်သည့်နေ့	ပြီးဆုံးသည့်နေ့	အမျိုးသားအရေအတွက်	အမျိုးသမီးအရေအတွက်	အိမ်ထောင်စုအရေအတွက်	လူမျိုးစုတက်ရောက်သူအရေအတွက်နှင့် လူမျိုးစုအမည်
၁။ ကျေးရွာစီမံကိန်း စီမံကိန်းစက်ဝန်းအဆင့်အစား	၂၃.၅.၂၀၂၃	၂၃.၅.၂၀၂၃	၅၄	၆၀	၁၁၄	၁၁၄
၂။ ကျေးရွာစွဲမြဲရေး စီမံချက်ရေးဆွဲခြင်းအစည်းအဝေး	၂၄.၅.၂၀၂၃	၂၄.၅.၂၀၂၃	၅၇	၄၅	၁၀၀	၁၀၀
၃။ ကျေးရွာအုပ်စု လုပ်ငန်းဆုံးဖြတ်ချက်ချသည့်အစည်းအဝေး	၂၅.၅.၂၀၂၃	၂၅.၅.၂၀၂၃	၁၅	၁၄	၃၂	၃၂
၄။ မြို့နယ်အဆင့် စီမံကိန်းရေးဆွဲရေး နှင့် အကောင်အထည်ဖော်ရေးကော်မတီ၏ စီမံကိန်း သုံးသပ်မှုအစည်းအဝေး			မရှိ	မရှိ	မရှိ	မရှိ
၅။ မြို့နယ် စီမံကိန်းရေးဆွဲရေး နှင့် အကောင်အထည်ဖော်ရေး ကော်မတီ၏ဆုံးဖြတ်ချက်ကို ရွာသို့ အသိပေးအကြောင်းကြားသည့် အစည်းအဝေး	၂၅.၅.၂၀၂၃	၂၅.၅.၂၀၂၃	၄၆	၂၁	၆၇	၆၇
၆။ စီမံကိန်းလုပ်ငန်းစွဲစီမံချက်ရေးဆွဲခြင်းအစည်းအဝေး						
၆.၁။ စီမံကိန်းလုပ်ငန်း အကောင်အထည်ဖော်ရေးအစီအစဉ် ရေးဆွဲခြင်း	၂၅.၅.၂၀၂၃	၂၅.၅.၂၀၂၃	၄၅	၂၁	၆၇	၆၇





၆.၂၈ ဝယ်ယူရေးအစီအစဉ် ရေးဆွဲခြင်း	၂၇-၅-၂၀၁၇	၂၇-၅-၂၀၁၇	၂၈	၂၁	၆၅	၁၉	၆၅
၆.၂၉ ဘဏ္ဍာရေးကုန်ကျမှု လျာထားအစီအစဉ် ရေးဆွဲခြင်း	၈-၆-၂၀၁၇	၈-၆-၂၀၁၇	၈	၆	၁၄	၁၉	၁၄
၆.၃၀ ပြင်/ထိန်းသိမ်းရေးအစီအစဉ် ရေးဆွဲခြင်း	၂၇-၅-၂၀၁၇	၂၇-၅-၂၀၁၇	၂၈	၂၁	၆၅	၁၉	၆၅
၇.၁ စီမံကိန်းလုပ်ငန်းခွဲ တိုးတက်မှု စောင့်ကြည့်အစည်းအဝေး	၂၈-၆-၂၀၁၇	၂၈-၆-၂၀၁၇	၆	၅	၁၁	၁၉	၁၁
၇.၂ အစည်းအဝေး ပထမအကြိမ်							
၇.၃ အစည်းအဝေး ဒုတိယအကြိမ်							
၇.၄ အစည်းအဝေး တတိယအကြိမ်							
၈. စီမံကိန်းလုပ်ငန်းခွဲ အပြီးသတ်စစ်ဆေးခြင်းအစည်းအဝေး	၁၀-၁၀-၂၀၁၇	၁၀-၁၀-၂၀၁၇	၆	၄	၁၀	၁၉	၁၀
၉. လူထုစစ်ဆေးရေးအစည်းအဝေး	၁၂-၁၀-၁၇	၁၂-၁၀-၂၀၁၇	၅၄	၂၆	၅၀	၁၉	၅၀



ဒုတိယနှစ်စက်ဝန်း

ပုံစံ - ၈ - ၂ - စီမံကိန်းစက်ဝန်းအချိန်ဇယား (PC 2)

လမ်းညွှန်ဖွဲ့စည်းမှု သက်ဆိုင်ရာလုပ်ထုတ်ချုပ်ချယ်မှု/လက်ထောက်နှင့်ပညာရေးအဖွဲ့မှ စီမံကိန်းစက်ဝန်းအဆင့်တစ်ခုစီဖြည့်စွဲရမည်။ ကျေးရွာအုပ်စုအတွက် ဤပုံစံကို ဖြည့်သွင်းရမည်။

စတင်ရက်/အချိန်/ဝန်ထမ်း အမည် ဦးစိုးရဲလှ

နေ့စွဲ 23.3.2017

စက်ဝန်းအားအမှတ်ဖြည့်ပါ  စက်ဝန်း(၁)  စက်ဝန်း(၂)  စက်ဝန်း(၃)

ပြည်နယ်/တိုင်း (၅) - အစား (၆) နှစ်၊ နယ် (၇) ကျေးရွာအုပ်စု ဦးစွာ ဦးစိုးရဲလှ

စီမံကိန်းစက်ဝန်းအဖွဲ့အစည်းများ	နေ့စွဲ		အစည်းအဝေးတွင်တက်ရောက်သူအရေအတွက်			
	စတင်သည့် နေ့	ပြီးဆုံးသည့်နေ့	အချိန်အား အရေအတွက်	အချိန်အား အရေအတွက်	အရပ်အဝေး အရေအတွက်	လူချိန်စုစုအရေအတွက်နှင့် လူချိန်စုအမည်
၁။ ကျေးရွာစီမံကိန်း စီမံကိန်းအစည်းအဝေး	23.3.2017	23.3.2017	54	60	114	၁၁၁   ၂၂၂
၂။ ကျေးရွာဖွံ့ဖြိုးရေး စီမံကိန်းအစည်းအဝေး	24.3.2017	24.3.2017	57	43	100	၁၂၁   ၂၀၀
၃။ ကျေးရွာအုပ်စု လုပ်ငန်းဆောင်ရွက်ချက်အစည်းအဝေး	28.3.2017	28.3.2017	18	14	32	၁၁၁   ၅၂
၄။ မြို့နယ်အဆင့် စီမံကိန်းအစည်းအဝေး နှင့် အကောင်အထည်ဖော်ရေးစက်ဝန်းစီမံကိန်း သုံးသပ်မှု အစည်းအဝေး			မရှိ	မရှိ	မရှိ	မရှိ
၅။ မြို့နယ် စီမံကိန်းအစည်းအဝေး နှင့် အကောင်အထည်ဖော်ရေး စက်ဝန်းစီမံကိန်းအစည်းအဝေး	29.5.2017	29.5.2017	46	21	69	၁၁၁   69
၆။ စီမံကိန်းလုပ်ငန်းစီမံကိန်းအစည်းအဝေး						
၆.၁။ စီမံကိန်းလုပ်ငန်း အကောင်အထည်ဖော်ရေးအစည်းအဝေး	29.5.2017	29.5.2017	48	21	69	၁၁၁   69





တတိယနှစ်စက်ဝန်း







စတုတ္ထနှစ်စက်ဝန်း





ပုံစံ - ၀၂ - စီမံကိန်းတော်လှန်ရေးအစီအစဉ် (PC 2)

လယ်ဦးနှစ်ချက်	သက်တိုင်ရာရာရသည့်နေ့ရက်/ လက်ထောက်နည်းညာများမှ	စီမံကိန်းတော်လှန်ရေးအစီအစဉ်အောက်တွင်ကျင့်သုံးမည့်
ကျေးရွာအုပ်စုအတွက်အကျိုးခံစားခွင့်ရရှိသူအရေ	ကျေးရွာအုပ်စုအတွက်အကျိုးခံစားခွင့်ရရှိသူအရေ	စီမံကိန်းတော်လှန်ရေးအစီအစဉ်အောက်တွင်ကျင့်သုံးမည့်
စည်ရွာနေသူ/လက်ထောက်နည်းညာနေသူအရေ	စည်ရွာနေသူ/လက်ထောက်နည်းညာနေသူအရေ	စည်ရွာနေသူ/လက်ထောက်နည်းညာနေသူအရေ
၀န.စွဲ ၆၀၂၀၁၀၉	စည်ရွာနေသူ/လက်ထောက်နည်းညာနေသူအရေ	စည်ရွာနေသူ/လက်ထောက်နည်းညာနေသူအရေ
ပြည်နယ်/တိုင်း	မြို့နယ်	ကျေးရွာအုပ်စု
မန္တလေး	အပြာဘွယ်	ကျေးရွာအုပ်စု
		ကျေးရွာအုပ်စုအရေ

စီမံကိန်းအစီအစဉ်အရပ်ရပ်	၀န.စွဲ		အစီအစဉ်အောက်တွင်ကျင့်သုံးမည့်				စီမံကိန်း စု %
	စတင်သည့် နေ့	ပြီးသည့် နေ့	အကျိုးခံစား အရေ	အကျိုးခံစား အရေ	လက်ထောက်နည်းညာ အရေ	စီမံကိန်း စု %	
၁။ ကျေးရွာစီမံကိန်း မိတ်ဆက်အစည်းအဝေး	၆၀.၁၀.၁၉	၆၀.၁၀.၁၉	၄၄	၃၉	၈၃	၆၅	
၂။ ကျေးရွာစီမံကိန်း ပြီးစေရန် စီမံချက်ရေးဆွဲခြင်း အစည်းအဝေး	၇၀.၁၀.၁၉	၇၀.၁၀.၁၉	၄၄	၃၉	၈၃	၆၅	
၃။ ကျေးရွာအုပ်စု လုပ်ငန်းဆောင်ရွက်ရန်အစည်းအဝေး							
၄။ မြို့နယ်အစီအစဉ်စီမံကိန်းရေးဆွဲရေးနှင့်အကောင်အထည်ဖော်ရေးအစီအစဉ်အောက်တွင်			၈၃	၈၃	၈၃	၆၅	













၁၀။ ပုံစံ ၈-၃။ ပထမနှစ်စက်ဝန်း ကျေးရွာဖွံ့ဖြိုးရေးဦးစားပေးအစီအစဉ်





ပုံစံ - ၈ - ၃ ကျေးရွာခွဲ ငြိမ်းရေး ဦးစားပေးအစီအစဉ် (Form PC 3)

လမ်းညွှန်ချက် အဆင့်(၃) ကျေးရွာမျှော်မှန်းချက်အစည်းအဝေး ငြိမ်းရေးသောအခါ ကျေးရွာစီမံကိန်း အထောက်အကူပြု ကော်မတီသည် လူထုစည်းရုံးရေးမှူးအကူအညီဖြင့် ဤပုံစံကိုပြည့်စုံအောင် ပြည့်သွင်းရမည်။

လူထုစည်းရုံးရေးမှူး/ဝန်ထမ်း အမည် ဦး ရဲဇော်

နေ့စွဲ ၂၀၂၁.၅.၂၀၂၁ စက်ဝန်းအား အမှတ်ခြစ်ပါ (✓) စက်ဝန်း(၁)  စက်ဝန်း(၂)  စက်ဝန်း(၃)  စက်ဝန်း(၄)

ပြည်နယ်/တိုင်း ဗဟိုဓား၊ ရွာကွဲ၊ ကျေးရွာအုပ်စု ဥက္ကဋ္ဌ၊ ကျေးရွာ လမ်းစဉ်ကျော်

က။ အခက်အခဲအတားအဆီးများအားရှေးနှေးခြင်း - ယခုလက်ရှိအခြေအနေတွင် ဤကျေးရွာခွဲ ငြိမ်းတိုးတက်ရေးအတွက် အဓိက အခက်အခဲအတားအဆီးများသည် မည်သည်များဖြစ်ပါသနည်း။ (အမျိုးသား/သမီး အနည်းဆုံးအခက်အခဲ ၅ ခုစီဖော်ပြပါ)

အမျိုးသား အဖွဲ့မှ တင်ပြသောအခက်အခဲအတားအဆီးများ		အမျိုးသမီး အဖွဲ့မှတင်ပြသောအခက်အခဲအတားအဆီးများ	
၁	ရွာတွင်းလမ်း မကောင်းစွာ ဖွားလာရေး ခက်ခဲ	၁	ရွာတွင်းလမ်း မကောင်းစွာ ဖွားလာရေး ခက်ခဲ
၂	စားနပ်ရေကျပ်မရုံစောက်ခြင်း ဓား-ဆိပ်ကောက်	၂	စားနပ်ရေကျပ်မရုံစောက် ဖြစ် ဝေ့ကောက်
၃	ခရီး ရှေ့စောက်ကွဲ ချိတ်ခက်ခဲ	၃	ရေ ရှေ့ စောက်ကွဲ ချိတ်ခက်ခဲ
၄	အေးဓား ခရီး မရှိရုံ ကျွမ်းမာရေး ခက်ခဲ	၄	အေးဓား ခရီး မရှိရုံ ကျွမ်းမာရေး ခက်ခဲ
၅	စာလုပ် တိုက်မရှိရုံ ကောင်းမွန် မဟုတ်တော့	၅	စာလုပ် တိုက်မရှိရုံ ကောင်းမွန် မဟုတ်တော့
၆	ခက်ခဲ	၆	ရွာစစ်စစ် မရှိရုံ ပညာရေး ခက်ခဲ
၇	ရွာစစ်စစ် မရှိရုံ ပညာရေး ခက်ခဲ	၇	

ခ။ မျှော်မှန်းခြင်း - နောင်လာမည့် ( ၅ ) နှစ် အတွင်း ကျေးရွာခွဲ ငြိမ်းရေး မျှော်မှန်းလျာထားချက်များအား တင်ပြပါ။

အမျိုးသားအဖွဲ့မှ တင်ပြသောမျှော်မှန်းချက်များ		အမျိုးသမီးအဖွဲ့မှ တင်ပြသောမျှော်မှန်းချက်များ	
၁	လမ်း ၆၆၆ ဖြီး ရွာတွင်းလမ်း များ ကောင်းမွန်	၁	လမ်း ၆၆၆ ဖြီး ရွာတွင်းလမ်း များ ကောင်းမွန်
၂	လာစေရန်	၂	လာစေရန်
၃	ရေတွင်း ရေစင် နှင့် ရေချိတ် ညွှတ်တန်း ရှိ	၃	ရေတွင်း ရေစင် နှင့် ရေချိတ် ညွှတ်တန်း ရှိ
၄	ရွာရံစောက်ကွဲ ချိတ်ခက်	၄	ရွာရံစောက်
၅	အေးဓား ခရီး မရှိရုံ ကျွမ်းမာရေး မရှိကောင်း	၅	အေးဓား ခရီး မရှိရုံ ကျွမ်းမာရေး မရှိကောင်း
၆	ပျော်စရာ ရှိ	၆	ဆရာ
၇	စာလုပ် တိုက် ရှိရုံ မဟုတ်တော့	၇	စာလုပ် တိုက် ရှိရုံ မဟုတ်တော့



က။ လူထုစီမံကိန်း၏ လာမည့် ( ၄ ) နှစ်အတွက် အကျုံးဝင်သော ဦးစားပေး ဖွံ့ဖြိုးတိုးတက်မှု လုပ်ငန်း အစီအစဉ်များအားဖော်ပြပါ။

အဆင့်	ကျေးရွာအတွက် ဦးစားပေး ဖွံ့ဖြိုးတိုးတက်မှု လုပ်ငန်းစဉ်များ	အဆိုပြုသူ (အမျိုးသားများ/ အမျိုးသမီးများ/အမျိုးသား+ အမျိုးသမီး)	ခန့်မှန်းကုန်ကျ စရိတ်	အကျိုးခံစားခွင့်ရှိသူ ခန့်မှန်းခြေ အရေအတွက်
၁	ရွာတွင်းလမ်း ပြုပြင်ခြင်း	အမျိုးသား + အမျိုးသမီး	၆၀၀၀၀၀	၆၅၇
၂	ရေရရှိရေးအတွက် ရေပိုက်လမ်းဆွဲခြင်း	•		
၃	ရေတွင်း တူး ခြင်း	အမျိုးသား		
၄	ဆေးကုရေးအဖွဲ့ဖွဲ့စည်းခြင်း	အမျိုးသား + အမျိုးသမီး		
၅	ရေတံခါး တည်ဆောက်ခြင်း	•		
၆	စားနပ်ရိက္ခာအဖွဲ့ ဖွဲ့စည်းခြင်း	အမျိုးသား		
၇	ပိတ်တိုင်း၊ ပိတ်တိုင်း တိုးချဲ့ခြင်း	အမျိုးသား + အမျိုးသမီး		

ဃ။ လူထုစီမံကိန်း၏ လာမည့် ( ၄ ) နှစ်အတွက် အကျုံးမဝင်သော ဦးစားပေး ဖွံ့ဖြိုးတိုးတက်မှု လုပ်ငန်း အစီအစဉ်များအားဖော်ပြပါ။

အဆင့်	ကျေးရွာအတွက် ဦးစားပေး ဖွံ့ဖြိုးတိုးတက်မှု လုပ်ငန်းစဉ်များ	အဆိုပြုသူ (အမျိုးသားများ/ အမျိုးသမီးများ/အမျိုးသား+ အမျိုးသမီး)	အခန်းကဏ္ဍ
၁			
၂			
၃			
၄			
၅			
၆			

ခေါင်းဆောင်၊ ကျေးရွာစီမံကိန်းအထောက်အကူပြုကော်မတီမှ အတည်ပြုသည်။

အမည် ဒေါ်ခင်စု လက်မှတ် [Signature] ရက်စွဲ ၂၄.၇.၂၀၁၇



ဒုတိယနှစ်စက်ဝန်း

ပုံစံ - ၀ - ၃ ကျေးရွာဖွံ့ဖြိုးရေး ဦးစားပေးအစီအစဉ် (Form PC 3)

လမ်းညွှန်ချက်၊ အဆင့်(၃) ကျေးရွာဖွံ့ဖြိုးရေးမှန်းချက်အစည်းအဝေး ပြီးဆုံးသောအခါ ကျေးရွာစီမံကိန်း အထောက်အကူပြု ကော်မတီသည် လူထုစည်းရုံးရေးမှူးအကူအညီဖြင့် ဤပုံစံကိုပြည့်စုံအောင် ဖြည့်သွင်းရမည်။

လူထုစည်းရုံးရေးမှူး/ဝန်ထမ်း အမည် ဦးဂုဏ်

နေ့စွဲ ၂၀၂၁.၅.၂၀၂၁

စက်ဝန်းအား အမှတ်ခြစ်ပါ (✓) ။ စက်ဝန်း(၁)  စက်ဝန်း(၂)  စက်ဝန်း(၃)  စက်ဝန်း(၄)

ပြည်နယ်/တိုင်း ဗဟိုဌာန: ကျောက်တန်း ညွှန်ကြားရေးမှူးရုံး

က။ အခက်အခဲအတားအဆီးများအားရှေးနှေးခြင်း - ယခုလက်ရှိအခြေအနေတွင် ဤကျေးရွာဖွံ့ဖြိုးတိုးတက်ရေးအတွက် အဓိက အခက်အခဲအတားအဆီးများသည် မည်သည့်အရာဖြစ်ပါသနည်း။ (အမျိုးသား/သမီး အနည်းဆုံးအခက်အခဲ ၅ ခုစီဖော်ပြပါ)

အမျိုးသား အဖွဲ့မှ တင်ပြသောအခက်အခဲအတားအဆီးများ	အမျိုးသမီး အဖွဲ့မှ တင်ပြသောအခက်အခဲအတားအဆီးများ
၁ ရွာတွင်းလမ်း မကောင်းရုံ ဘွားလာရေး ခက်ခဲ	၁ ရွာတွင်းလမ်း မကောင်းရုံ ဘွားလာရေး ခက်ခဲ
၂ စားနပ်ရိက္ခာမရုံ ရေအားလျှော့ချခြင်း	၂ စားနပ်ရိက္ခာမရုံ ရေအားလျှော့ချခြင်း
၃ နေရာမရုံ စားနပ်ရိက္ခာမရုံ	၃ ရေမရုံ စားနပ်ရိက္ခာမရုံ
၄ အေးစားခန်း မရှိရုံ ကျန်းမာရေး ခက်ခဲ	၄ အေးစားခန်း မရှိရုံ ကျန်းမာရေး ခက်ခဲ
၅ စားနပ်ရိက္ခာမရုံ ရေအားလျှော့ချခြင်း	၅ စားနပ်ရိက္ခာမရုံ ရေအားလျှော့ချခြင်း
၆ ခက်ခဲ	၆ ရွာတွင်းလမ်း မကောင်းရုံ
၇ ရွာတွင်းလမ်း မကောင်းရုံ	၇

ခ။ မျှော်မှန်းခြင်း - နောင်လာမည့် ( ၅ ) နှစ် အတွင်း ကျေးရွာဖွံ့ဖြိုးရေး မျှော်မှန်းလျာထားချက်များအား တင်ပြပါ။

အမျိုးသားအဖွဲ့မှ တင်ပြသောမျှော်မှန်းချက်များ	အမျိုးသမီးအဖွဲ့မှ တင်ပြသောမျှော်မှန်းချက်များ
၁ လမ်း ၆၆၆၆ ဖြစ် ရွာတွင်းလမ်း ဖွားစားပေး	၁ လမ်း ၆၆၆၆ ဖြစ် ရွာတွင်းလမ်း ဖွားစားပေး
၂ လာစေရန်	၂ လာစေရန်
၃ ရေတွင်း ရေစင် နှင့် ရေသိုက် ညွှန်ကြားရန်	၃ ရေတွင်း ရေစင် နှင့် ရေသိုက် ညွှန်ကြားရန်
၄ ရေသိုက်စားနပ်ရိက္ခာ	၄ ရေသိုက်စားနပ်ရိက္ခာ
၅ အေးစားခန်း မရှိရုံ ကျန်းမာရေး မရှိရန်	၅ အေးစားခန်း မရှိရုံ ကျန်းမာရေး မရှိရန်
၆ မြေလျှော့ချခြင်း	၆ ရေသိုက်
၇ စားနပ်ရိက္ခာ မရုံ စားနပ်ရိက္ခာ	၇ စားနပ်ရိက္ခာ မရုံ စားနပ်ရိက္ခာ



က။ လူထုစီမံကိန်း၏ လာမည့် ( ၄ ) နှစ်အတွက် အကျုံးဝင်သော ဦးစားပေး ဖွံ့ဖြိုးတိုးတက်မှု လုပ်ငန်း အစီအစဉ်များအားဖော်ပြပါ။

အဆင့်	ကျေးရွာအတွက် ဦးစားပေး ဖွံ့ဖြိုးတိုးတက်မှု လုပ်ငန်းစဉ်များ	အဆိုပြုသူ (အမျိုးသားများ/ အမျိုးသမီးများ/အမျိုးသား+ အမျိုးသမီး)	ခန့်မှန်းကုန်ကျ စရိတ်	အကျိုးခံစားခွင့်ရှိသူ ခန့်မှန်းခြေ အရေအတွက်
၁	ရွာတွင်းလမ်း ပြုပြင်ခြင်း	အမျိုးသား + အမျိုးသမီး	၆၀၀၀၀၀	၆၅၇
၂	ရေရရှိရေးအတွက် ရေပေးစနစ်	•		
၃	ရေတွင်း တူး ခြင်း	အမျိုးသား		
၄	ဆေးကုရေးအဖွဲ့ဖွဲ့စည်းခြင်း	အမျိုးသား + အမျိုးသမီး		
၅	ရေတံခါး တည်ဆောက်ခြင်း	•		
၆	စားနပ်ရိက္ခာ အဖွဲ့ ဖွဲ့စည်းခြင်း	အမျိုးသား		
၇	ပိတ်တောက်ခြင်း/ ပိတ်တောက်ခြင်း	အမျိုးသား + အမျိုးသမီး		

ဃ။ လူထုစီမံကိန်း၏ လာမည့် ( ၄ ) နှစ်အတွက် အကျုံးမဝင်သော ဦးစားပေး ဖွံ့ဖြိုးတိုးတက်မှု လုပ်ငန်း အစီအစဉ်များအားဖော်ပြပါ။

အဆင့်	ကျေးရွာအတွက် ဦးစားပေး ဖွံ့ဖြိုးတိုးတက်မှု လုပ်ငန်းစဉ်များ	အဆိုပြုသူ (အမျိုးသားများ/ အမျိုးသမီးများ/အမျိုးသား+ အမျိုးသမီး)	အခန်းကဏ္ဍ
၁			
၂			
၃			
၄			
၅			
၆			

ခေါင်းဆောင်၊ ကျေးရွာစီမံကိန်းအထောက်အကူပြုကော်မတီမှ အတည်ပြုသည်။

အမည် ဒေါ်ခင်စု လက်မှတ် [Signature] ရက်စွဲ ၂၄.၇.၂၀၁၇





တတိယနှစ်စက်ဝန်း

ပုံစံ - ၈-၃ ကျေးရွာခွဲ၊ မြို့နယ်၊ ဦးစားပေးအဖွဲ့အစည်း (Form PC 3)

လယ်ဦးနှစ်စက်ဝန်း အဆင့်(၃)ကျေးရွာမှရွာပျက်ပျက်အစည်းအဝေးပြီးဆုံးသောအခါ ကျေးရွာစီမံကိန်း အထောက်အကူပြု ကော်မတီသည် လူထုစည်းရုံးရေးများအကူအညီဖြင့် ဤပုံစံကိုဖြည့်စုံအောင် ဖြည့်သွင်းရမည်။		
လူထုစည်းရုံးရေးများ/ဝန်ထမ်း အမည် <u>ဒေါ်ခင်မာမျို . ဂျီ. သန်းတို့ကလက်</u>		
ခုနှစ် <u>၁၂.၁၀.၁၈</u>	စက်ဝန်းအား အမှတ်ဖြစ်ပါ (✓) <input type="checkbox"/> စက်ဝန်း(၁) <input type="checkbox"/> စက်ဝန်း(၂) <input type="checkbox"/> စက်ဝန်း(၃) <input type="checkbox"/> စက်ဝန်း(၄)	
ပြည်နယ်/တိုင်း၊ မြို့နယ်	မြို့နယ် ပျော်ကန်	ကျေးရွာအုပ်စု <u>စုရွာရွာ</u> ၊ ကျေးရွာ <u>စာရံ</u> ဧရိယာ

ကား အစက်အမဲအတားအဆီးများအားဆွေးနွေးခြင်း - ယခုလက်ရှိအခြေအနေတွင်ဤကျေးရွာခွဲ၊ မြို့နယ်တိုင်းတာရေးအတွက် အဓိကအစက်အမဲအတားအဆီးများသည် မည်သည်များဖြစ်ပါသနည်း။ (အမျိုးသား/သမီး အနည်းဆုံးအစက်အမဲ ၅ ခုစီဖော်ပြပါ)

အုပ်စုခွဲ၊ ဆွေးနွေးမှုများမှ တင်ပြသောအစက်အမဲအတားအဆီးများ	
မိုးရွာသိပ်တိုင်းမင်းများ မကောင်းဖြစ်စေရန်	<input type="checkbox"/> ကျား <input type="checkbox"/> မ <input type="checkbox"/> ကျား+ မ
ဆွေးနွေးစားရန် မကောင်းဖြစ်	<input type="checkbox"/> ကျား <input type="checkbox"/> မ <input type="checkbox"/> ကျား+ မ
ယောက်သွင်းစေရန် ပါး (မဆိုအတား) ဖြစ်	<input type="checkbox"/> ကျား <input type="checkbox"/> မ <input type="checkbox"/> ကျား+ မ
စာမျိုးသစ် ရွာအတွက် စာလှယ်စာရန်	<input type="checkbox"/> ကျား <input type="checkbox"/> မ <input type="checkbox"/> ကျား+ မ
စာပျိုးသစ် စားစား ရွာပါး ဖြစ်	<input type="checkbox"/> ကျား <input type="checkbox"/> မ <input type="checkbox"/> ကျား+ မ
ကျွမ်းမစေရန် စားစား ရွာပါး ဖြစ်	<input type="checkbox"/> ကျား <input type="checkbox"/> မ <input type="checkbox"/> ကျား+ မ
စာပေးစေရန် စားစား ရွာပါး ဖြစ်	<input type="checkbox"/> ကျား <input type="checkbox"/> မ <input type="checkbox"/> ကျား+ မ
	<input type="checkbox"/> ကျား <input type="checkbox"/> မ <input type="checkbox"/> ကျား+ မ
	<input type="checkbox"/> ကျား <input type="checkbox"/> မ <input type="checkbox"/> ကျား+ မ
	<input type="checkbox"/> ကျား <input type="checkbox"/> မ <input type="checkbox"/> ကျား+ မ
	<input type="checkbox"/> ကျား <input type="checkbox"/> မ <input type="checkbox"/> ကျား+ မ
	<input type="checkbox"/> ကျား <input type="checkbox"/> မ <input type="checkbox"/> ကျား+ မ



၁။ မြန်မာနိုင်ငံ၏ အောင်လံအဖြစ် (၅) နှစ် အတွင်း ကျေးဇူးတင် ဖြစ်စေရန် မြန်မာနိုင်ငံလုံးကား ဆောင်ရွက်ရမည့် အား တင်ပြပါ။

အုပ်စုခွဲ၊ ခရိုင်ခွဲများမှ တင်ပြသော အခက်အခဲအတာဝန်များ	
ကျွန်းသစ်များ၊ မိုက်ခိုင် ဓမ္မ ရှိသော ခရိုင်	□ ကျား ၂၆ □ ကျား + မ
ကျွန်းဟောင်း၊ ဆေး၊ ဆေး၊ ကျေး၊ ရွာတွင် ရှိသော ခရိုင် ကျွန်းဟောင်း၊ ဆေးတွင် စာသင်ခန်းမ ရှိစေရန်	□ ကျား ၁၈ □ ကျား + မ
တပ်မတော် ဝင်ရောက် စောင့်ရှောက် စောင့်ရှောက်သည့် ခရိုင်	□ ကျား ၁၈ □ ကျား + မ
အောင်လံအဖြစ် တင်ပြရမည့် ကျား၊ ဆေး၊ ရွာ စာသင်ခန်းမ	□ ကျား ၁၈ □ ကျား + မ
ရွာတွင် အခက်အခဲ ရှိသည့် ကျေး၊ ဆေး၊ ရွာတွင် စာသင်ခန်းမ ရှိစေရန်	□ ကျား ၁၈ □ ကျား + မ
	□ ကျား ၁၈ □ ကျား + မ
	□ ကျား ၁၈ □ ကျား + မ
	□ ကျား ၁၈ □ ကျား + မ
	□ ကျား ၁၈ □ ကျား + မ
	□ ကျား ၁၈ □ ကျား + မ



၈။ လူထုစီမံကိန်း၏ လာမည့် (၄)နှစ်အတွက် အကျုံးဝင်သော ဦးစားပေး ဖွံ့ဖြိုးတိုးတက်မှု လုပ်ငန်း အစီအစဉ်များအားဖော်ပြပါ။

ဦးစားပေးအဆင့်	ကျေးရွာအတွက် ဦးစားပေး ဖွံ့ဖြိုးတိုးတက်မှု လုပ်ငန်းစဉ်များ	အဆိုပြုသူ (အမျိုးသားများ/ အမျိုးသမီးများ/ အမျိုးသား + အမျိုးသမီး)	အခန်းကဏ္ဍ	ဦးစားပေးအဆင့် သတ်မှတ်ချက်	ခန့်မှန်းကုန်ကျစရိတ်	အကျိုးခံစားခွင့်ရှိသူ နှင့် မှန်းခြေအရေအတွက်		
						ကျား	မ	ပေါင်း
၁	ပိရပေး-ပေစေး (ရေစိုက်ရေး၊ အခြေခံအဆောက်အအုံ)	ကျား + မ		၁	၁၆၈၈၅၈၅၀/-	၃၁၂	၃၄၂	၆၅၄
၂	ကျေးရွာအတွက် ပေးအပ်ရေး	ကျား + မ		၂	၅၅၀၀၀၀၀	၃၁၂	၃၄၂	၆၅၄
၃	ရွာတွင်း ဆေးဖြူဖြူ (ကျေးရွာအတွက်)	ကျား + မ		၃	၅၅၀၀၀၀၀	၃၁၂	၃၄၂	၆၅၄
၄	စာအုပ်တိုက် အောက်	ကျား + မ		၄	၈၀၀၀၀၀	၃၁၂	၃၄၂	၆၅၄
၅	ပျက်စီးခြင်း							

၉။ လူထုစီမံကိန်း၏ လာမည့် (၄) နှစ်အတွက် အကျုံးမဝင်သော ဦးစားပေး ဖွံ့ဖြိုးတိုးတက်မှု လုပ်ငန်း အစီအစဉ်များအားဖော်ပြပါ။

အဆင့်	ကျေးရွာအတွက် ဦးစားပေး ဖွံ့ဖြိုးတိုးတက်မှု လုပ်ငန်းစဉ်များ	အဆိုပြုသူ (အမျိုးသားများ/ အမျိုးသမီးများ/ အမျိုးသား + အမျိုးသမီး)	အခန်းကဏ္ဍ
၁	ကျေးရွာအတွက် ပေးအပ်ရေး	မ	အထောက်အပံ့ပေးရေး
၂			
၃			
၄			
၅			

ခေါင်းဆောင်၊ ကျေးရွာစီမံကိန်းအထောက်အကူပြုကော်မတီမှအတည်ပြုသည်။

အမည် ဦးသန်းခင် လက်မှတ် [Signature] နေ့စွဲ ၂၀၂၀.၀၅.၁၅





၈။ မျှော်မှန်းခြင်း- နောင်လာမည့် ( ၅ )နှစ် အတွင်း ကျေးရွာဖွံ့ဖြိုးရေး မျှော်မှန်းလျာထားချက်များအား တင်ပြပါ။

အုပ်စုစွဲ၊ ဆေးမေးမှများမှ ဘဏ်ပြင်သာအစက်အခဲအတားအဆီးများ	
- ရေရရှိရေးအတွက် ရေဖျော်ခြင်း ဆောက်လုပ်ရေး လိုအပ်ချက်ရှိခြင်း	<input type="checkbox"/> ကျား <input checked="" type="checkbox"/> မ <input type="checkbox"/> ကျား+ မ
- ကျောင်းဆောင်များတွင် ရေပေးခြင်း၊ ကျောင်းအိမ်များ၊ မြေကန်များဆောက်လုပ် စာသင်ခန်းစာရေး	<input type="checkbox"/> ကျား <input checked="" type="checkbox"/> မ <input type="checkbox"/> ကျား+ မ
- ဆိုးရွားသော ရေညစ်ညမ်းမှုများ ရှိခြင်းဖြင့် ရေအသောက်	<input type="checkbox"/> ကျား <input checked="" type="checkbox"/> မ <input type="checkbox"/> ကျား+ မ
- စိုက်ပျိုးရေး၊ နည်းပညာများ အသုံးပြုခြင်း၊ ဆိပ်ကမ်းများ ဖွင့်လှစ်ရေး	<input checked="" type="checkbox"/> ကျား <input type="checkbox"/> မ <input type="checkbox"/> ကျား+ မ
- အိမ်ရာအဖွဲ့အစည်းများ ဖွဲ့စည်းခြင်း၊ ကျေးရွာအကျိုးစီးပွားများ ဖွံ့ဖြိုးရေး	<input type="checkbox"/> ကျား <input checked="" type="checkbox"/> မ <input type="checkbox"/> ကျား+ မ
	<input type="checkbox"/> ကျား <input type="checkbox"/> မ <input type="checkbox"/> ကျား+ မ
	<input type="checkbox"/> ကျား <input type="checkbox"/> မ <input type="checkbox"/> ကျား+ မ
	<input type="checkbox"/> ကျား <input type="checkbox"/> မ <input type="checkbox"/> ကျား+ မ
	<input type="checkbox"/> ကျား <input type="checkbox"/> မ <input type="checkbox"/> ကျား+ မ
	<input type="checkbox"/> ကျား <input type="checkbox"/> မ <input type="checkbox"/> ကျား+ မ
	<input type="checkbox"/> ကျား <input type="checkbox"/> မ <input type="checkbox"/> ကျား+ မ



၈။ လူတစ်ပါး၏ လာမည့် (၄) နှစ်အတွက် အတိုးပုံစံသော ဦးစားပေး ဖွဲ့စည်းတိုးတက်မှု လုပ်ငန်း အစီအစဉ်များအားဖော်ပြပါ။

ဦးစားပေးအဆင့်	ကျေးဇူးအတွက် ဦးစားပေး ဖွဲ့စည်းတိုးတက်မှု လုပ်ငန်းစဉ်များ	အဆိုပြုသူ (ခ) သို့သော် အဆိုသားများ/ အဆိုသား/ အဆိုသား+ အဆိုသား	အခန်းကဏ္ဍ	ဦးစားပေးအဆင့်အောက်ဖျက်	ခန့်မှန်းတန်ဖိုး	အတိုးပေးမှုအတွက် နှုတ်ခွင့်အရအတွက်		
						တန်း	ခ	ပေါင်း
၁	ကျေးဇူးအတွက် ဦးစားပေး ဖွဲ့စည်းတိုးတက်မှု လုပ်ငန်းစဉ်များ	၈+၉	ကျေးဇူး	၁	၅၀၀၀၀၀.၀၀	၅၀၀	၀	၅၀၀
၂	ကျေးဇူးအတွက် ဦးစားပေး ဖွဲ့စည်းတိုးတက်မှု လုပ်ငန်းစဉ်များ	၈+၉	ကျေးဇူး	၂	၅၀၀၀၀၀.၀၀	၅၀၀	၀	၅၀၀
၃	ကျေးဇူးအတွက် ဦးစားပေး ဖွဲ့စည်းတိုးတက်မှု လုပ်ငန်းစဉ်များ	၈+၉	ကျေးဇူး	၃	၅၀၀၀၀၀.၀၀	၅၀၀	၀	၅၀၀
၄	ကျေးဇူးအတွက် ဦးစားပေး ဖွဲ့စည်းတိုးတက်မှု လုပ်ငန်းစဉ်များ		ကျေးဇူး					
၅								

၉။ လူတစ်ပါး၏ လာမည့် (၄) နှစ်အတွက် အတိုးပုံစံသော ဦးစားပေး ဖွဲ့စည်းတိုးတက်မှု လုပ်ငန်း အစီအစဉ်များအားဖော်ပြပါ။

အဆင့်	ကျေးဇူးအတွက် ဦးစားပေး ဖွဲ့စည်းတိုးတက်မှု လုပ်ငန်းစဉ်များ	အဆိုပြုသူ (အဆိုသားများ/ အဆိုသား/ အဆိုသား+ အဆိုသား)	အခန်းကဏ္ဍ
၁	ကျေးဇူးအတွက် ဦးစားပေး ဖွဲ့စည်းတိုးတက်မှု လုပ်ငန်းစဉ်များ	၈	ကျေးဇူး
၂	ကျေးဇူးအတွက် ဦးစားပေး ဖွဲ့စည်းတိုးတက်မှု လုပ်ငန်းစဉ်များ	၉	ကျေးဇူး
၃			
၄			
၅			

ခေါင်းစောင်၊ ကျေးဇူးတင်စာအား အတိုးပြုစေရန် အတိုးပေးတင်ပြပါသည်။

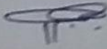
အမည် ----- ဦးကျော်စွာ ----- လက်မှတ် -----  ----- နေ့စွဲ ----- ၇.၁၁.၁၆ -----



၁၁။ အစည်းအဝေးမှတ်တမ်းများ

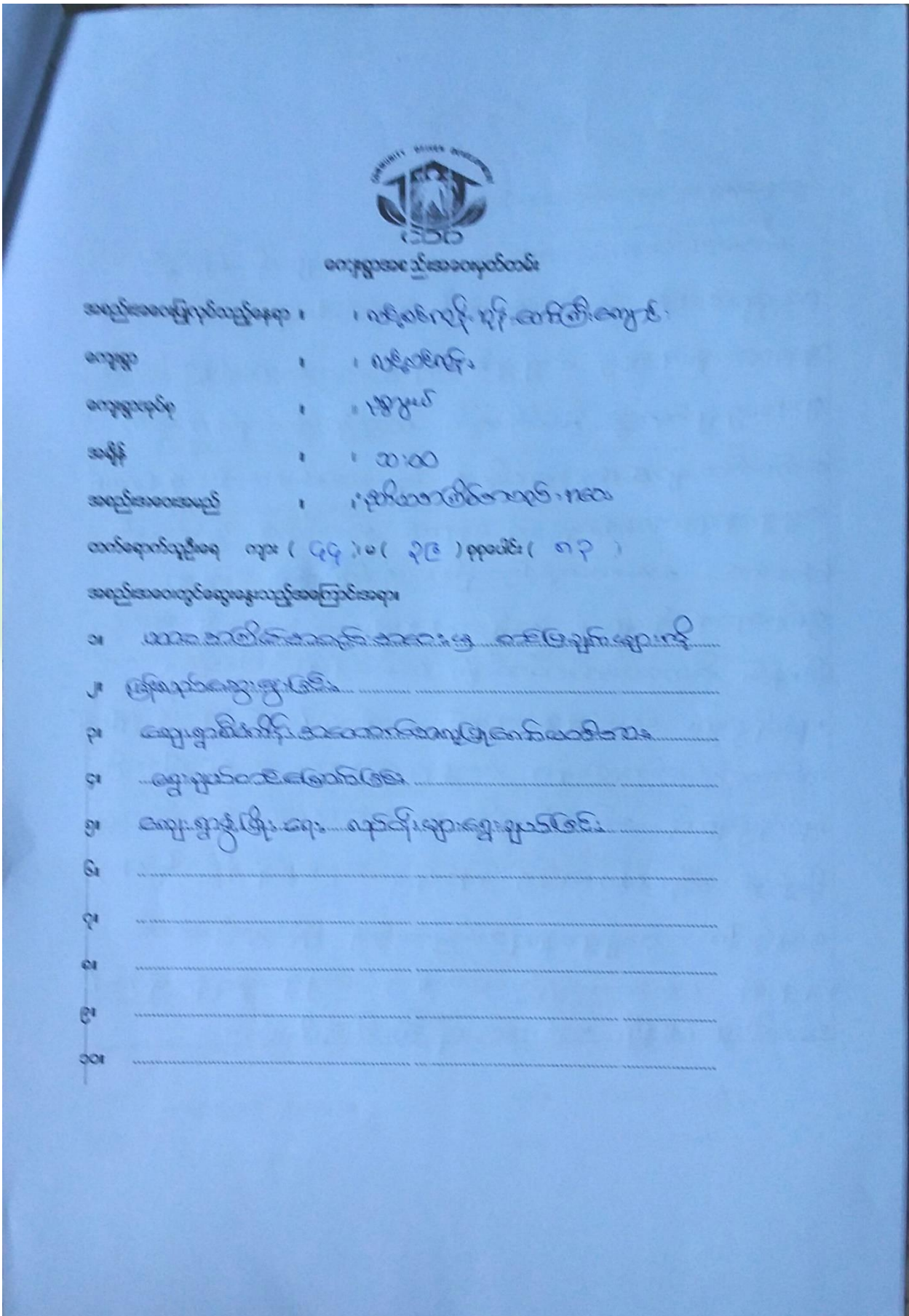







ထုံးကြတ်ချက်များ

၁။ သို့သော်ကျေးရွာ တက္ကသိုလ်တို့အတွက် ဦးစားပေး

ဖွဲ့စည်းကျေးဇူးတင်အလုပ်များမှာ

၂။ ၁။ ကျေးဇူးတင်အလုပ်များဖြစ်

၃။ ၂။ ကျေးဇူးတင်အလုပ်များဖြစ်

၄။ ၃။ ကျေးဇူးတင်အလုပ်များဖြစ်

၅။ ၄။ ကျေးဇူးတင်အလုပ်များဖြစ်

၆။ ၅။ ကျေးဇူးတင်အလုပ်များဖြစ်

၇။ ၆။ ကျေးဇူးတင်အလုပ်များဖြစ်

၈။ ၇။ ကျေးဇူးတင်အလုပ်များဖြစ်

မှတ်တမ်းတင်သူ  
အမည် ဒေါ်ခင်အောင်  
ရာထူး ရေထုလုပ်ငန်းရေးရာ  
ရက်စွဲ ၇.၁၁.၁၉

အတည်ပြုသူ  
အမည် ဦးမြင့်ဦး  
ရာထူး ဒီဇိုင်းဆိုင်ရာ  
ရက်စွဲ ၇.၁၁.၁၉



ကျေးရွာအစည်းအဝေးမှတ်တမ်း

အစည်းအဝေးပြုလုပ်သည့်နေရာ ။ ။ ရန်ကင်းရိုး၊ ဘိုက်တော်၊ ရှေ့ဦး  
 ကျေးရွာ ။ ။ ရန်ကင်းရိုး  
 ကျေးရွာအုပ်စု ။ ။ ပုဗ္ဗသွယ်  
 အချိန် ။ ။ ၉:၀၀  
 အစည်းအဝေးအမည် ။ ။ ပထမအကြိမ် ဆိပ်စက်အစည်းအဝေး

တက်ရောက်သူဦးရေ ကျား ( ၄၄ )၊ မ ( ၃၆ ) စုစုပေါင်း ( ၈၀ )

အစည်းအဝေးတွင်ဆွေးနွေးသည့်အကြောင်းအရာ။

- ၁။ ကျေးရွာအုပ်စုအဖွဲ့အစည်းများ၏ ဝန်ထမ်းနှင့် ပတ်သက်သည့်
- ၂။ အကြောင်းအရာများကို အခြားအဖွဲ့အစည်းများ၏ အကြံအစည်
- ၃။ ရန်ကင်းရိုး ရုံးအဖွဲ့အစည်း၏ အဖွဲ့ဝင်များ၏ ဝန်ထမ်းနှင့် ပတ်သက်သည့်
- ၄။ အကြောင်းအရာများကို စွဲလမ်းခြင်းဖြင့် ကြားခြင်း
- ၅။ ဝန်ထမ်းစာရင်းအကြောင်း ရှင်းလင်းခြင်း
- ၆။ ရန်ကင်းရိုး၏အဖွဲ့အစည်းများ၏ ဝန်ထမ်းများ ပြုလုပ်ခြင်း
- ၇။ စောင့်ရှောက်ရေးအဖွဲ့အစည်း
- ၈။
- ၉။
- ၁၀။





ထုံးပြတ်ရက်များ

၀။ မြန်မာနိုင်ငံတော်အစိုးရ၏ စွန့်စားပေးသော ဆန္ဒအရ မြောက်ပိုင်းတိုင်း

နယ်ရှိ သား၊ မေးခွန်း၊ အမျိုးအစား၊ မေးခွန်း၊ မေးခွန်းများ

၂။ ဆန်းစစ်ခြင်း

၃။

၄။

၅။

မှတ်တမ်းတင်သူ

အမည် ဒေါ်ခင်မာမျိုး

ရာထူး ဂျပန်အထောက်အကူအညီ

ရက်စွဲ ၆.၁၀.၁၉

အတည်ပြုသူ

အမည် ဦးအောင်ဦး

ရာထူး ဝန်ထောက်ချုပ်

ရက်စွဲ ၆.၁၀.၁၉



၁၂။ ကဏ္ဍအလိုက် အခက်အခဲမှတ်တမ်း

ခုနှစ် - ၂၀၂၀-၂၀၂၁၊ ကျေးရွာ - လင်းတောင်

အခြားအချက်အလက်များ

အမျိုးအစား	အမျိုးအစားအလိုက် အမျိုးအစား	အမျိုးအစားအလိုက် အမျိုးအစား		အမျိုးအစားအလိုက် အမျိုးအစား	အမျိုးအစားအလိုက် အမျိုးအစား	အမျိုးအစားအလိုက် အမျိုးအစား
		အမျိုးအစား	အမျိုးအစား			
အခြားအမျိုးအစားအလိုက် အမျိုးအစား (လမ်း/တံတား/ရေ/အခြားအမျိုးအစား)	၁	ရေပိုက်ခွယ်တန်းခြင်း	၂	၂၀၁၉	ရေထုတ်ယူခြင်း	
	၂	ရေကန်ခြံစည်းပျိုးကန်ခြင်း	၂	၂၀၁၉	ရေထုတ်ယူခြင်း	
	၃					
	၄					
	၅					
လူမှုပစ္စည်းကဏ္ဍ (ပညာရေး/ ကျန်းမာရေး နှင့် ဆိုင်သောအထောက်အပံ့များနှင့် အခြားလိုအပ်ချက်များ)	၁	စာပေကျောင်းခြံခြင်း	၂	၂၀၁၉	ရေထုတ်ယူခြင်း	
	၂					
	၃					
	၄					
	၅					
သက်မွေးဝမ်းကျောင်းကဏ္ဍ (စိုက်ပျိုးရေး/ မွေးမြူရေး နှင့် ဆိုင်သော အထောက်အပံ့များ အခြားလိုအပ်ချက်များ)	၁	စိုက်ပျိုးရေးနည်းပညာ	၂	၂၀၁၉	စိုက်ပျိုးရေး	
	၂	သင်တန်း				
	၃					
	၄					
	၅					
သဘာဝဘေးအန္တရာယ် လျော့ပါးရေး ကဏ္ဍ	၁					
	၂					
	၃					
	၄					
	၅					
အခြားကဏ္ဍ (ဘာသာရေး/ လူမှုရေး နှင့် ဆိုင်သော အထောက်အပံ့များ အခြားလိုအပ်ချက်များ)	၁	နာရေးကျင့်စဉ်	၂	၂၀၁၉	ဆရာ	
	၂					
	၃					
	၄					
	၅					