

ပြည်ထောင်စုသမ္မတ မြန်မာနိုင်ငံတော် အစိုးရ
စိုက်ပျိုးရေး၊ မွေးမြူရေးနှင့် ဆည်မြောင်းဝန်ကြီးဌာန
ကျေးလက်ဒေသဖွံ့ဖြိုးတိုးတက်ရေး ဦးစီးဌာန
ပျော်ဘွယ်မြို့နယ်



လူထုဗဟိုပြုစီမံကိန်း
National Community Driven Development Project
(NCDDP)



ကျေးရွာဖွံ့ဖြိုးရေးအစီအစဉ်
Village Development Plan (VDP)
လက်သဲကြိုးကျေးရွာ၊ လက်သည်းကြိုးကျေးရွာအုပ်စု



မာတိကာ

- ၁။ မြို့နယ်မြေပုံ
- ၂။ ကျေးရွာမြေပုံ(တည်နေရာ)
- ၃။ အုပ်စုတွင်ပါဝင်သောကျေးရွာများစာရင်း
- ၄။ ကျေးရွာအခြေခံအချက်အလက်များ (ကျေးရွာသမိုင်းကြောင်း)
- ၅။ လူထုပူးပေါင်းပါဝင်သော လူမှုဆန်းစစ်ခြင်းနှင့် အကဲဖြတ်ခြင်းလုပ်ငန်းစဉ်(PSA/PRA)အကျဉ်းချုပ်ဇယား
- ၆။ ကျေးရွာဖွံ့ဖြိုးရေးအစီအစဉ်အတွက်အသုံးပြုခဲ့သော PRA tools များနှင့်တစ်ခုချင်းစီအတွက် သုံးသပ် ချက်များ
- ၇။ ကော်မတီဝင်များရွေးချယ်ခြင်းနှင့်ကျေးရွာဖွံ့ဖြိုးရေးအစီအစဉ်ဆောင်ရွက်မှုမှတ်တမ်းခါတ်ပုံများ
- ၈။ ကျေးရွာအချက်အလက် (ပုံစံ-၁)
- ၉။ စီမံကိန်းစက်ဝန်းအချိန်ဇယား (ပုံစံ-၂)
- ၁၀။ ကျေးရွာဖွံ့ဖြိုးရေးဦးစားပေးအစီအစဉ် (ပုံစံ-၃)
- ၁၁။ အစည်းအဝေးမှတ်တမ်းများ
- ၁၂။ ကဏ္ဍအလိုက်ဦးစားပေးဖွံ့ဖြိုးရေးလုပ်ငန်းစဉ်များ



၁။ ဖျော်ဘွယ်မြို့နယ် အခြေပြမြေပုံ

ဖျော်ဘွယ်မြို့နယ်အခြေပြမြေပုံ

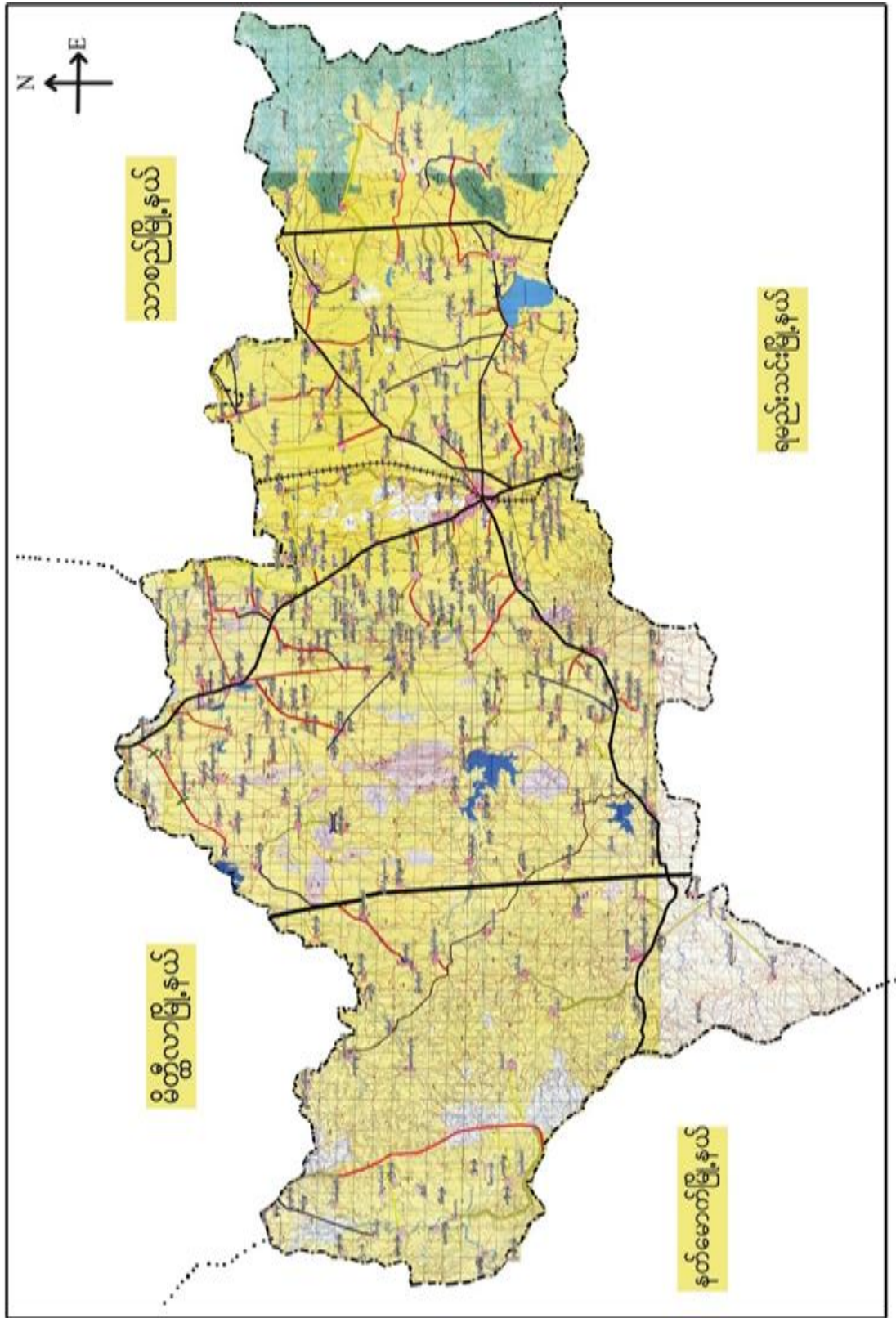



၂။ လက်သဲကြိုး ကျေးရွာအုပ်စုမြေပုံ

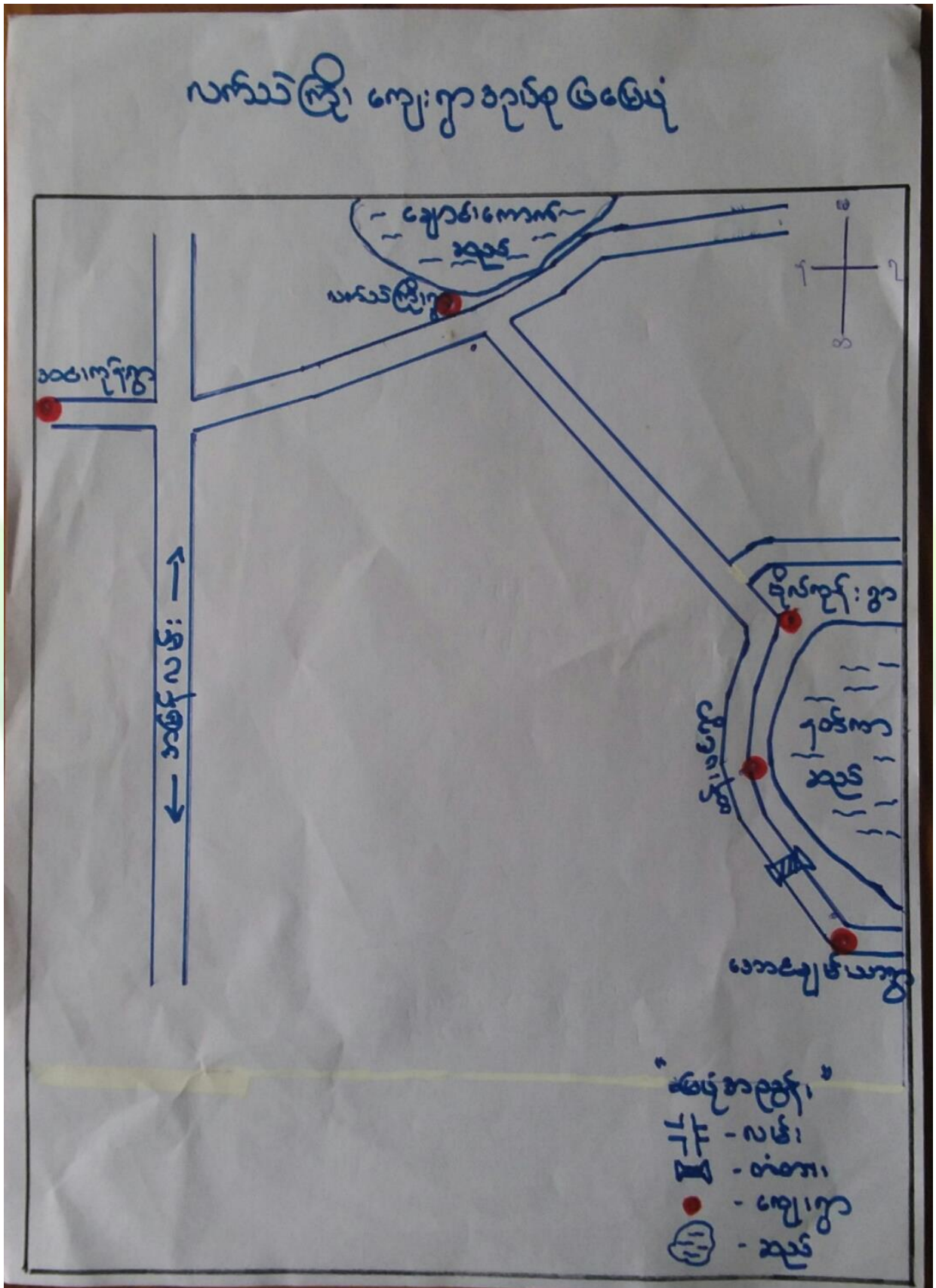



၃။ ကျေးရွာအုပ်စုတွင်ပါဝင်သော ကျေးရွာများ

၁။ လက်သည်းကြိုး ၂။ ထန်းပင် ၃။ အင်းကုန်း ၄။ ဘိုကုန်း ၅။ အောင်ချမ်းသာ

၄။ ကျေးရွာ၏အခြေခံအချက်အလက်များ

ကျေးရွာသမိုင်းအကျဉ်း

ကျေးရွာ သမိုင်း အကျဉ်း

လက်သည်းကြိုး ကျေးရွာသည် တစ်ယဖန်မာ ဂိုဏ်းဝေစာ အမာ
 သို့မဟုတ် ၅၆၀ ပေါင်း ၄၀၀ ခုပါ၊ ကလေးကလေး ဂြိုဟ်ပါသည်။
 ယင်းဝေစာဖြင့် စားစားလက်ထက် ဖြစ်စား မေး မိဖုရား၊ ဒီးဖွား
 ဂုဏ် အတွက် ပုပ္ပါ၊ ဘက်သို့ လက်သည်း အခေါ် မေလွတ်ခဲ့ပါသည်
 လက်သည်းဝေ ဖြီး အဖန် ၄၀၀ ကျား အကျောက် ယင်းဝေစာ ၅၀၀
 ကြို၊ သော အကြိုဝေစာ များ၅ ဇေ့ဝန်သော ဂျော အာ၊
 လက်သည်းကြိုး ဟု အမည်တွင်ပါသည်။ ကလေး များ ကုန်
 ဆုံး ဖေဖော်ဝါရီလ အခါ လက်သည်းကြိုး အာ၊ လက်သည်းကြိုး ဟု
 ဖော်ပြပါ ခေါ်ဆိုလာကြသည်။ လက်သည်းကြိုး ကျေးရွာသည်
 ဇီ.၅၆. ၂၇ မိုင်ခန့် ဝေးပါသည်။ အိမ်ထောင်စု ၃၄၇
 ခု ရှိကြောင်း ဖြစ်ပါသည်။ ဗုဒ္ဓဘုရား ၁၅၅၅ ခု၊ နေပြည်တော်
 သည်။ လယ်ယာ ခိုက်ဖျိုးရေး ကို အဓိကထား လုပ်
 ကိုင်ကြပါသည်။ ကျေးရွာ၏ အကျော် ဖြစ်စား ဘက်တွင်
 နေရာပေး ကောက်သည် ဂြိုဟ်ပါသည်။



- ထိခိုက်လွယ်သော အုပ်စုများ လူဦးရေ (သက်ကြီး၊ မြေယာမဲ့၊ မသန်စွမ်းအုပ်စုများ)

သက်ကြီး	မြေယာမဲ့	မသန်စွမ်း
ကျား (၅၆)၊မ (၅၇)	ကျား (-)၊မ (-)	ကျား (၃)၊မ (၂)

- ကျေးရွာတွင်းရရှိနိုင်သော ဝန်ဆောင်မှုများ (ကျန်းမာရေးဆေးခန်း၊ စာသင်ကျောင်း)

ဆေးရုံ/ဆေးခန်း	စာသင်ကျောင်း	စာကြည့်တိုက်	မူကြိုကျောင်း	ဈေး
ရှိ	ရှိ	မရှိ	ရှိ	-

- ရွာသူရွာသားများ၏ အဓိကစီးပွားရေးလုပ်ငန်း (စိုက်ပျိုးမွေးမြူရေး၊ အခြားသီးနှံများ)

မွေးမြူရေး		စိုက်ပျိုးရေး		အခြား
နွား၊ဆိတ်	ဝက်၊ကြက်	စပါး၊ပဲအမျိုးမျိုး	နှမ်း	၀-

- အဓိကရရှိနိုင်သော အရင်းအမြစ်များ

ကျောက်	သဲ	ကျောက်ဆွေး	လှင်းမြေ	အခြား
မရှိ	မရှိ	ရှိ	မရှိ	-

- ကျေးရွာနှင့်သက်ဆိုင်သော အခြားအရင်းအမြစ်များ

သောက်သုံးရေရရှိနိုင်မှု	မြေလွတ် မြေရိုင်း	ဆည်ရေသောက်ဧရိယာ	အခြား
ရှိ	မရှိ	ရှိ	-



၅။ လူထုပူးပေါင်းပါဝင်သော လူမှုဆန်းစစ်ခြင်းနှင့် အကဲဖြတ်ခြင်းလုပ်ငန်းစဉ် (PSA / PRA) အကျဉ်းချုပ်ဇယား

စဉ်	ကရိယာများ (PRA Tools)	ရက်စွဲ	ဦးတည်အုပ်စုနှင့် ရည်ရွယ်ချက်များ	တက်ရောက်သူ			အဓိက ဆွေးနွေးချက်များ
				ကျား	မ	ပေါင်း	
၁	ကျေးရွာလူမှုရေး၊ အရင်းအမြစ်ပြမြေပုံ (Social Map/ Resource Map)	၂၀.၁၀.၂၀၁၉	ရပ်မိရပ်ဖ၊ ကော်မတီ တီဝင်များ၊ကျေးရွာလူ ထုများ၊ မြေပုံအားအသုံးပြု၍ ၎င်းတို့၏ အဓိကပြဿနာများ၊ အရင်းအမြစ်များနှင့် အခြေခံအဆောက်အအုံ အဆောက်အအုံများ၊	၁၀	၁၅	၂၅	ကျေးရွာလူထု၏ ထင်ရှားသောမြေနေရာ၊အခြေခံအဆောက်အအုံအခြေခံအဆောက်အအုံများ၊တိုင်းရင်းသားများနှင့် ဘာသာရေး၊ အဖွဲ့အစည်းများ၊မသန်စွမ်းသူရှိ သည့်အိမ်ထောင်စုများ၊အမျိုးသမီး သမီးဦးဆောင်သည့်အိမ်ထောင်စု စုများ၊လူမှုရေးဆိုင်ရာအချက်အလက်များ။ ပြဿနာများနှင့် ဖြစ်နိုင်ခြေရှိသောအဆောက်အအုံအခြေခံအဆောက်အအုံများ
၂	ဥစ္စာနေကြွယ်ဝမှုအဆင့်သတ်မှတ်ခြင်း (Wealth Ranking)	၂၀.၁၀.၂၀၁၉	အမျိုးသားနှင့်အမျိုးသမီးများ(အရင်းအမြစ်ပိုင်ဆိုင်အသုံးချမှု)	၁၃	-	၁၃	ကျေးရွာအတွင်းရှိ အိမ်ထောင်စုများအား လူမှုစီးပွားအခြေအနေအလိုက် အုပ်စုများသတ်မှတ်ပေးခြင်း
၃	ကျေးမရေးရာကဏ္ဍ # ၁ ပိုင်ဆိုင်မှုနှင့်ခွဲခြမ်းစိတ်ဖြာမှု	၂၀.၁၀.၂၀၁၉	ကော်မတီဝင်၊ အမျိုးသမီး၊ အမျိုးသားများ	၁၁	၉	၂၀	အမျိုးသားနှင့်အမျိုးသမီးများ(အရင်းအမြစ်ပိုင်ဆိုင်အသုံးချမှု၊ မှုထိန်းချုပ်မှုအားခွဲခြမ်းစိတ်ဖြာခြင်း)။
၄	ရာသီခွင်ပြပြက္ခဒိန် (Seasonal Calendar)	၂၀.၁၀.၂၀၁၉	ကော်မတီဝင်၊ အမျိုးသမီး၊ အမျိုးသားများ	၈	၇	၁၅	ကျေးရွာတွင် တစ်နှစ်ပတ်လုံးကွဲပြားခြားနား ခားနားသောအချိန်အလိုက် ဖြစ်ပျက်ဆောင်ရွက်ခဲ့သည့်ရာသီ ဝါသီဥတု၊ စိုက်ပျိုးရေးသီးနှံများ၊ လယ်ယာလုပ်ငန်းများ၊ နေ့စားလုပ်ငန်းများ၊ မွေးမြူရေးလုပ်ငန်းများ၊ လုပ်ငန်းများ၊ ဝမ်းစာဖူလုံမှု နှင့် ပွဲတော်များ



၅	ကျားမရေးရာ# ၂ ပင့်ကူအိမ် ကွန်ယက် (Spider Web)	၂၀.၁၀.၂၀၁၉	အမျိုးသားများ နှင့် အမျိုးသမီးများ	၁၅	၈	၂၃	ကျေးရွာအတွင်းရှိ အမျိုးသမီး များ၏ အခြေအနေကိုသိရှိစေရန် တန်းတူအခွင့်အရေး ရရှိမှု နှင့် မရရှိသည့် အကြောင်းအရင်း၊ ပညာရေးအတွက်ဆုံးဖြတ်ချ တ်ချက်ချခြင်း၊ အိမ်မှုကိစ္စဆောင်ရွက်မှု
၆	အဖွဲ့အစည်းချိတ် ဆက်ပုံ - ဗင်းပုံစံ(Venn Diagram)	၂၀.၁၀.၂၀၁၉	ကျေးရွာအုပ် ချုပ်ရေးအဖွဲ့၊ ကျေးရွာ စီ/ ထောက်အဖွဲ့	၉	၈	၁၇	ကျေးရွာတွင်းရှိ အဓိကအုပ်စုများ၊အဖွဲ့အစည်းများ ဘတည်းရှိနေမှုကိုသိရှိရန်၊ ၎င်းအဖွဲ့အစည်းများ၊အုပ်စုများ ဘးဆက်စပ်နေမှုပူးပေါင်းဆောင်ရွ ဆောင်ရွက်မှုအားသိရှိနိုင်ရန်၊
၇	ပြဿနာသစ်ပင် (Problem Tree)	၂.၁၁.၂၀၁၈	အမျိုးသားများနှင့် အမျိုးသမီးများ	၁၀	၁၅	၂၅	ကျေးရွာဖွံ့ဖြိုးတိုးတက်မှု နောက်က ခြင်းအကြောင်းသိရှိ နိုင်ရန်
၈	ကျေးရွာ၏ မျော်မှန် န်းချက် (၄)နှစ်စာ ကျေးရွာဖွံ့ဖြ ဖြိုးရေးအစီအစဉ်	၂၀.၁၀.၂၀၁၉	အမျိုးသားအုပ်စု၊အ မျိုးသမီးအုပ်စု၊လူင ယ်အုပ်စု၊ ရပ်မိရပ်ဖအုပ်စု	၉၁	၁၀၂	၁၉၃	ကျေးရွာသားများ၏ မဲပေးရွေးချယ်ထားသည့် ဖွံ့ဖြိုးတိုးတက်ရေးလုပ်ငန်းစဉ်များ ဘးအား ဦးစားပေးအလိုက်သတ်မှတ်ချက်



ကျေးရွာမြေပုံသုံးသပ်ချက်။

လူမှုရေးအခြေပြ နှင့် သယံဇာတအရင်းအမြစ်ပြ မြေပုံ

ကျေးကွဲ - လက်သဲကြီး
ဒုင်စု - လက်သဲကြီး

မြို့နယ် - ပေကြီးဘွယ်
ရက်စွဲ - ၂၀.၁၀.၂၀၁၉

(ဆွေးနွေးခြင်းဆန်းစစ်ခြင်း)

- ကျေးကွဲတွင် အိမ်ခြေ ၃၇၉ အိမ်ရှိပြီး အမျိုးသား ၇၈၈ဦး၊ အမျိုးသမီး - ၉၀၁ ဦး စုစုပေါင်း ၁၆၈၉ ဦး နေထိုင်ကြပါသည်။
- အမျိုးသမီးဦးဆောင်သော အိမ်ထောင်စု ၁၁၆ စု ရှိပါသည်။
- ကျေးကွဲသူ ကျေးကွဲသားအားလုံး ဗုဒ္ဓဘာသာ ဝင်များဖြစ်ကြပါသည်။
- စိုက်ပျိုးရေး လုပ်ငန်းဖြင့် အဓိက အသက်မွေးဝမ်းကြောင်း ပြုကြပါသည်။
- အလုပ်သမားများ ဝါးမှုကြောင်း တောင်သူလုပ်ငန်း၊ လုပ်ကိုင်ရန် အခက်တွေ့ပါသည်။
- အမျိုးသမီးများသည် ဆံပင်လုပ်ငန်းအား တင်ပို့တင်ဆောင်လုပ်ကိုင်ကြပါသည်။
- လူထုဗဟိုပြု စီမံကိန်း၊ ဂျပန်ငွေဖြင့် ပထမဗဟို + ဒုတိယဗဟို စက်ဝန်းတွင် လမ်းပန်းဆက်သွယ်ရေးကောင်းမွန်စေရန် ဣဗွင်းဆက်ကျောက်ကျောမြေပစ်ခင်းခြင်း အားလုပ်ဆောင်ခဲ့ပါသည်။ တတိယဗဟိုစက်ဝန်းတွင် ကျောင်း၊ ခြံစည်၊ ဂျိုးကာဂုံခြင်း လုပ်ငန်းအား ဆောင်ရွက်ခဲ့ပါသည်။
- ကျေးကွဲဖွံ့ဖြိုးတိုးတက်စေရန်
 - စာသင်ကျောင်းဆောင်ဆောက်လုပ်ခြင်း
 - ကွဲတွင်းကျောက်ကျောမြေပစ်ခင်းခြင်း
 - အိမ်တိုင်ကုကျောက်ဂေပေဝေရား
 - ကွဲဗွင်းဆက်ကျောက်ကျောမြေပစ်ခင်း
 - ကုန်ထုတ်လမ်းများပြုပြင်ခြင်း
 - လယ်ယာသုံး စက်ကိရိယာများ
 - အသက်မွေးဝမ်းကြောင်းသင်တန်းများ - လိုအပ်ပါသည်။



၆.၂။ ကျေးရွာအရင်းအမြစ် ပိုင်ဆိုင်မှုသုံးသပ်ခြင်း။

ပိုင်ဆိုင်မှု သုံးသပ်ခြင်း

ကျေးကွ - လက်သဲကြို့
 ဒုပိစု - လက်သဲကြို့

မြို့နယ် - ပျော်သွပ်မြို့
 ၇က်စွဲ - ၂၀.၁၀.၂၀၁၉

အဂင်းအဖြစ် သုံးစွဲမှု	အဂင်းအဖြစ် ထိန်းချုပ်မှု
<div style="display: flex; justify-content: space-around;"> <div style="border: 1px solid red; border-radius: 50%; padding: 5px;">အမျိုးသား</div> <div style="border: 1px solid red; border-radius: 50%; padding: 5px;">အမျိုးသမီး</div> <div style="border: 1px solid red; border-radius: 50%; padding: 5px;">အမျိုးသား + အမျိုးသမီး</div> </div> <div style="display: flex; justify-content: space-around; margin-top: 10px;"> <div style="background-color: #ADD8E6; padding: 5px;">ထွန်စက်</div> <div style="background-color: #FFD700; padding: 5px;">မီး</div> <div style="background-color: #90EE90; padding: 5px;">နွားလှည်း</div> </div> <div style="display: flex; justify-content: space-around; margin-top: 10px;"> <div style="background-color: #FFD700; padding: 5px;">သစ်တော</div> <div style="background-color: #FFB6C1; padding: 5px;">အပိချပ်စက်</div> <div style="background-color: #E6E6FA; padding: 5px;">သီးနှံ</div> </div> <div style="display: flex; justify-content: space-around; margin-top: 10px;"> <div style="background-color: #90EE90; padding: 5px;">ထင်း</div> <div style="background-color: #ADD8E6; padding: 5px;">ဆိုင်ကယ်</div> </div> <div style="display: flex; justify-content: space-around; margin-top: 10px;"> <div style="background-color: #90EE90; padding: 5px;">နွားလှည်း</div> </div> <div style="display: flex; justify-content: space-around; margin-top: 10px;"> <div style="background-color: #FFD700; padding: 5px;">လယ်/ယာ</div> </div>	<div style="display: flex; justify-content: space-around;"> <div style="border: 1px solid black; border-radius: 50%; padding: 5px;">အမျိုးသား</div> <div style="border: 1px solid black; border-radius: 50%; padding: 5px;">အမျိုးသမီး</div> <div style="border: 1px solid black; border-radius: 50%; padding: 5px;">အမျိုးသား + အမျိုးသမီး</div> </div> <div style="display: flex; justify-content: space-around; margin-top: 10px;"> <div style="background-color: #FFD700; padding: 5px;">လယ်/ယာ</div> <div style="background-color: #FFB6C1; padding: 5px;">အပိချပ်စက်</div> <div style="background-color: #90EE90; padding: 5px;">ထင်း</div> </div> <div style="display: flex; justify-content: space-around; margin-top: 10px;"> <div style="background-color: #ADD8E6; padding: 5px;">ဆိုင်ကယ်</div> <div style="background-color: #FFD700; padding: 5px;">မီး</div> </div> <div style="display: flex; justify-content: space-around; margin-top: 10px;"> <div style="background-color: #E6E6FA; padding: 5px;">သီးနှံ</div> </div> <div style="display: flex; justify-content: space-around; margin-top: 10px;"> <div style="background-color: #ADD8E6; padding: 5px;">ထွန်စက်</div> </div> <div style="display: flex; justify-content: space-around; margin-top: 10px;"> <div style="background-color: #90EE90; padding: 5px;">နွားလှည်း</div> </div> <div style="display: flex; justify-content: space-around; margin-top: 10px;"> <div style="background-color: #FFD700; padding: 5px;">သစ်တော</div> </div>

ဦးဆောင်ဆွေးနွေးသူ - ဦးစိုးမင်း
 ပါဝင်ဆွေးနွေးသူ - ကျား ၁၁ + မ - ၉
 မှတ်တမ်းတင်သူ - ဦးနေမျိုးဦး

နေရာ - သုန်ကြီးကျောင်း
 အချိန် - ၁၀.၂၀.၂၀၁၉



ပိုင်ဆိုင်မှုသုံးသပ်ခြင်း။

ပိုင်ဆိုင်မှုသုံးသပ်ခြင်း

ကျေးဇူး - လက်သဲကြိုး

အုပ်စု - လက်သဲကြိုး

ဇွဲနယ် - ပျော်သွယ်မြို့

၇က်စွဲ - ၂၀.၁၀.၂၀၁၉

(ဆွေးနွေးခြင်း၊ ဆန်းစစ်ခြင်း)

⇒ ထွန်စက် နှင့် သစ်ထော ကို အမျိုးသားများ အများဆုံးသုံးစွဲ

⇒ မီး၊ အပ်ချုပ်စက်၊ ထင်း တို့ကို အမျိုးသမီးများ အများဆုံးသုံးစွဲ

⇒ နွား၊ သီးနှံ၊ ဆိုင်ကယ်၊ နွားလှည်း၊ လယ်ယာ တို့ကို နှစ်ဦးလုံး မှ သုံးစွဲကြပါသည်။

⇒ လယ်ယာ၊ ဆိုင်ကယ်၊ သီးနှံ၊ ထွန်စက်၊ နွား၊ သစ်ထော၊ နွားလှည်း တို့ကို အမျိုးသားများကသာ ထိန်းချုပ်ကြသည်။

⇒ အပ်ချုပ်စက် နှင့် မီး ကို အမျိုးသမီး များက ထိန်းချုပ်

⇒ ထင်းကို အမျိုးသား၊ အမျိုးသမီး နှစ်ဦးလုံး မှ ထိန်းချုပ်

* ပစ္စည်းများ ပြုပြင်ခြင်း၊ ဂျော့ချခြင်း၊ ထိန်းချုပ်ခြင်းတို့ကို အမျိုးသားများ အများဆုံး လုပ်ဆောင်ကြပါသည်။

* အမျိုးသမီးများ အား ဆုံးဖြတ်ချက်ချခြင်း၊ အကောင်အထည်ဖော် ဆောင်ရွက်ခြင်းတို့တွင် အမျိုးသားများ နှင့် တန်းတူ ဆွေးနွေးခြင်းဖြင့် ပစ္စည်းများအား တန်းတူပိုင်ဆိုင်ကြောင်း သိရှိနိုင်ပါသည်။



၆.၃။ ကျေးရွာ၏လူမှုစီးပွားအဆင့်သတ်မှတ်ခြင်း။ (Wealth Ranking)

<p>ဥစ္စာဝေခွဲ ကြွယ်ဝမှု အဆင့်သတ်မှတ်ခြင်း</p>			
<p>ကျေးကွ - လက်သဲကြိုး</p>		<p>မြို့နယ် - ပျော်သွယ်</p>	
<p>အုတ်စု - လက်သဲကြိုး</p>		<p>ဂျက်စွဲ - ၂၀.၁၀.၂၀၁၉</p>	
အမျိုးအစား	သတ်မှတ်ချက် / စံနှုန်းများ	အိမ်ထောင်စု	ရာခိုင်နှုန်း
ချမ်းသာ	တိုက်အိမ်၊ ကား၊ နွား ၃ ချင်း၊ လယ်ထွန်စက်၊ စက်ဂျေတွင်း၊ TV တောင်သူကြီး၊ ဆိုင်ကယ်၊ ဆိုလာမီး စက်	၈၅	၂၂.၉%
အလယ် အလတ်	သစ်သာအိမ်၊ စက်ဂျေတွင်း၊ ဆိုင်ကယ်၊ TV၊ ဆိုလာမီး	၁၆၅	၄၄.၅%
နွမ်းပါး	လက်လှုပ်လက်စား၊ သက်ကယ်မိုး ဝါးကြမ်းခင်း၊ TV	၁၂၁	၃၂.၆%
	စုစုပေါင်း	၃၇၁	၁၀၀%
<p>ဦးဆောင်ဆွေးနွေးသူ - ဦးစိုးမင်း</p>		<p>နောက်ဆက်ကြီးကျောင်း</p>	
<p>ပါဝင်ဆွေးနွေးသူ - မောင်မင်းကျား၊ သုဦး</p>		<p>အချိန် - ၁၀:၄၅ နာဂီ</p>	
<p>မှတ်တမ်းတင်သူ - ဦးနေမျိုးပိုင်</p>			



ဥစ္စာနေကြွယ်ဝမှုသုံးသပ်ချက်။

ဥစ္စာနေကြွယ်ဝမှုအဆင့်သတ်မှတ်ခြင်း

ကျေးဇူး - လက်သံကြိုး
အုပ်စု - လက်သံကြိုး

မြို့နယ် - ပျော်သွယ်
ကျက်စွဲ - ၂၀.၀၀.၂၀၁၉

(ဆွေးနွေးခြင်းဆန်းစစ်ခြင်း)

- ကျေးဇူးတွင် ချမ်းသာသောအိမ်ထောင်စု ၈၅ အိမ်ရှိပါသည်။
ထိုအိမ်ထောင်စုများသည် ယေဘုယျအားဖြင့် ထိုက်အိမ်၊ ကား၊ နွား၊ ဂျင်း၊
လယ်ထွန်စက်၊ စက်ဂျာတွင်း၊ TV၊ တောင်သူကြီး၊ ဆိုင်ကယ်၊ ဆိုလာမီး၊
မီးစက် ဖိုင်ဆိုင်ကြပါသည်။
- အလယ် အလတ် အိမ်ထောင်စု ၁၆၅ အိမ်ရှိပါသည်။
သစ်သားအိမ်၊ စက်ဂျာတွင်း၊ ဆိုင်ကယ်၊ TV၊ ဆိုလာမီး များ ဖိုင်ဆိုင်
ကြပါသည်။
- နွမ်းပါးသော အိမ်ထောင်စု ၁၂၁ အိမ်ရှိပါသည်။
TV၊ သက်ကယ်မီး၊ ထက်ကား၊ ပါးကြမ်းခင်း၊ လက်လှုပ်လက်စား များ ဖြစ်ကြ
ပါသည်။
- နွမ်းပါးသော အိမ်ထောင်စု များပြား၍ မြားမြား မှာ အလှူ အကူ အခွင့်အမ်း
နံ့ပါးခြင်း၊ လယ်ယာ ဖြေဖျိခြင်း တို့ ကြောင့် ဖြစ်ပါသည်။
- စက်မှုလက်မှု သင်တန်းများ၊ အသက်မွေးဝမ်းကြောင်း သင်တန်းများ ကျင့်ခြင်းဖြင့်
အလှူအကူများ ကျင့်ပြီး ဆင်းရဲနွမ်းပါးမှုကို လျော့ချနိုင်ပါသည်။



ရာသီခွင်ပြ ပြက္ခဒိန်

ကျေးဇူး - လက်ထဲကြီး
ဒုလ္လဘ - လက်ထဲကြီး

မြို့နယ် - ပျော်သွယ်
ဂျက်စွဲ - ၂၀.၁၀.၂၀၁၉.

(ဆွေးနွေးခြင်း၊ ဆန်းစစ်ခြင်း)

- အဓိက အသက်မွေးဝမ်းကြောင်း အနေဖြင့် စိုက်ပျိုးရေးကို အဓိကလုပ်ဆောင်ကြပါသည်။
- အမျိုးသမီးများသည် ဆံပင်လှုပ်ငန်းကို တစ်နှစ်ပတ်လုံးလုပ်ကိုင်ကြသည်။
- နယူး၊ ဝါဆို၊ ဝါဒေါင်၊ တော်သမား၊ တွင် သီးနှံများကို စိုက်ပျိုးကြပြီး တော်သမား၊ တန်ဆောင်မုန်း၊ နတ်တော်၊ တပို့တွဲ၊ လတွင် သီးနှံများကို စိုက်ပျိုးကြပါသည်။
- သီးနှံများ စိုက်ပျိုးလများတွင် ဝေငွေ နှင့် ဖြိုးထွက်ငွေများ ပါသည်။
- သီးနှံစိုက်ပျိုးလများတွင် ဝေငွေများဖြိုးထွက်ငွေ ပါသည်။
- တစ်နှစ်ပတ်လုံးတွင် တန်ခူး၊ ကဆုန်၊ ဝါဆို၊ သီတင်းကျွတ်၊ တန်ဆောင်မုန်း၊ တပို့တွဲ လများတွင် ပွဲတော်များရှိပါသည်။
- အားလပ်ချိန်များတွင် အိမ်တွင်းပွဲသင်တန်းများ ဂျပီဂျန် စီအပ်ပါသည်။



၆.၅။ ဗင်းပုံစံကိုသုံးပြု၍ အဖွဲ့အစည်းများချိတ်ဆက်မှု

ဗင်းပုံစံအသုံးပြု၍ အဖွဲ့အစည်းနှင့် ချိတ်ဆက်မှုအား လေ့လာခြင်း

ကျေးကွဲ - လက်သဲကြို့

အုပ်စု - လက်သဲကြို့

မြို့နယ် - ပျော်သွယ်မြို့

ဂျက်စွဲ - ၂၀.၁၀.၂၀၁၉

ကျေးကွဲအတွင်းရှိ အဖွဲ့အစည်းများ

ကျေးကွဲပြင်ပရှိ အဖွဲ့အစည်းများ

- အုပ်ချုပ်ရေးမှူး
- ဆယ်အိမ်မှူး
- ဂျပန်ဂျီပီဖ
- မီးကော်မတီ
- ကျောင်းကော်မတီ
- လူထုဗဟိုပြုစီမံကိန်းကော်မတီ
- အမျိုးသမီးအဖွဲ့
- အမျိုးသားအဖွဲ့
- ပရဟိတအဖွဲ့

- ကျေးလက်ဦးစီးဌာန
- ဆည်မြောင်း
- ဂျီစီအိုင်
- ထွေအုပ်ဂျီ
- လူထုဗဟိုပြုစီမံကိန်းဂျီ
- ခြေစာဂျီ
- လ.ဝ.က ဂျီ
- ကျွန်ဆာဂျီ
- ပညာရေးဌာန
- မီးသတ်ဌာန



မင်းပုံစံအသုံးပြု၍ အဖွဲ့အစည်းနှင့် ချိတ်ဆက်မှုအား လေ့လာခြင်း။

ကျေးဇူး - လက်သဲကြီး

ဆုတ်စု - လက်သဲကြီး

မြို့နယ် - ပျော်သွယ်မြို့

ရက်စွဲ - ၂၀.၁၀.၂၀၁၉

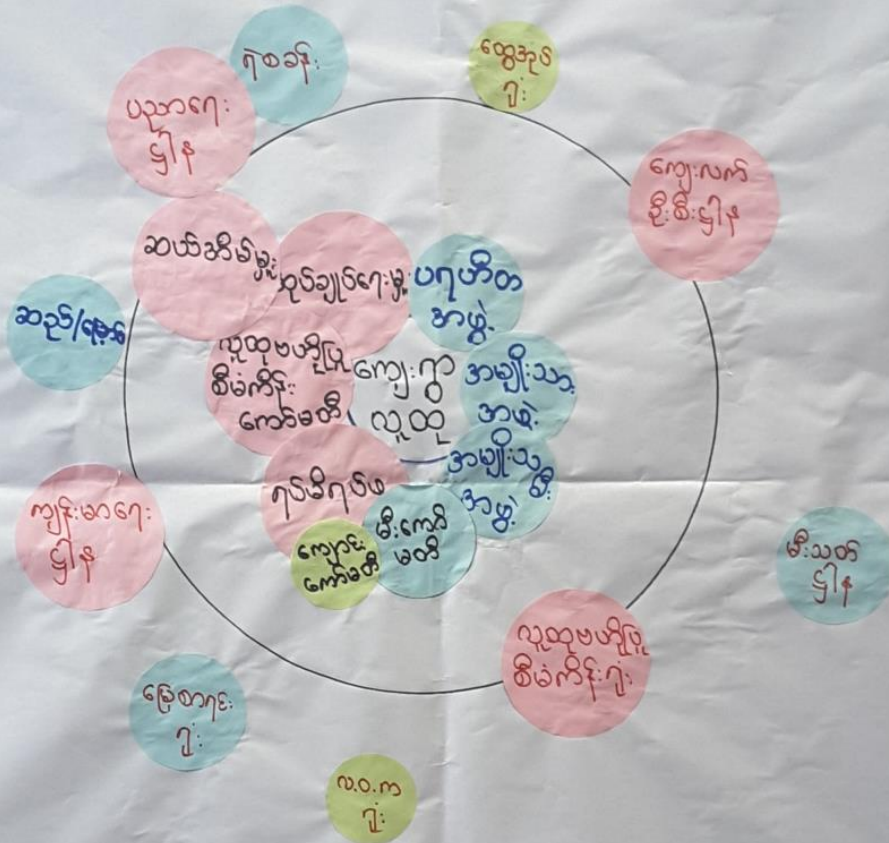

ဦးဆောင်ဆွေးနွေးသူ - ဦးဆောင်မြိုင်

ပါဝင်ဆွေးနွေးသူ - ကျား ၉ + မ ၈

မှတ်တမ်းတင်သူ - ဦးနေမျိုးဒိုင်

နေရာ - ကျေးဇူးမြို့၊ ဘုန်းကြီးကျောင်း

အချိန် - ၁၉:၃၀ နာရီ



သုံးသပ်ချက်

ဗဝိ:ပုံစံအသုံးပြု၍ အဖွဲ့အစည်းနှင့် ချိတ်ဆက်မှုအားလေ့လာခြင်း

ကျေးဇူး - လက်ထဲကြိုး

မြို့နယ်-ပျော်ဆွယ်

အုပ်စု - လက်ထဲကြိုး

၇က်စွဲ - ၂၀.၁၀.၂၀၁၉

ဆွေးနွေးခြင်း နှင့် ဆန်းစစ်ခြင်း

- ကျေးဇူးကို အုပ်ချုပ်ရေးအဖွဲ့၊ ၇၀မီဂရပ်ဖ အဖွဲ့တို့သည် ကျေးဇူး အထွေထွေ ကိစ္စတိုင်းကို စီမံခန့်ခွဲခြင်း၊ ကြီးကြပ်ကွပ်ကဲခြင်း တို့ကို ပူးပေါင်းဆောင်ရွက်ကြပါသည်။
- အမျိုးသားအဖွဲ့၊ အမျိုးသမီးအဖွဲ့ နှင့် ပရဟိတ အဖွဲ့တို့သည် သာရေး၊ နာရေး၊ ဆာသာရေး အစရှိသည် လူ့ဖွဲ့ရေး ကိစ္စများကို ဦးဆောင်လုပ်ကိုင် ကြသည်။
- ကျောင်းကော်မတီသည် ကျေးဇူး၏ ပညာရေး ကိစ္စများကို ဆောင်ရွက်သည်။
- လူထုဗဟိုပြု စီမံကိန်း ကော်မတီ သည် ကျေးဇူး၏ ဖွံ့ဖြိုးရေး လုပ်ငန်းများကို ကျေးဇူးလူထု နှင့် အတူ ပူးပေါင်းဆောင်ရွက် ပါသည်။
- ကျေးဇူးအတွင်းရှိ အဖွဲ့အစည်းများသည် တစ်ဖွဲ့ နှင့် တစ်ဖွဲ့ ချိတ်ဆက် ဖြီး လုပ်ငန်းများကို ဆောင်ရွက်ပါသည်။
- ပြင်ပအဖွဲ့အစည်းများဖြစ်သော ပညာရေးဌာန၊ ကျန်းမာရေးဌာန၊ လူထုဗဟိုပြု စီမံကိန်းဌာန၊ ကျေးလက်ဦးစီးဌာန၊ ဂံစခန်း၊ ထွေအုပ်ဌာန တို့သည် ကျေးဇူးလူထု နှင့် အထိအတွေ့များ ချိတ်ဆက်မှုအကောင်းဆုံး ဖြစ်ပါသည်။
- မြေစာရင်းဌာန၊ လ.ဝ.ကရူး၊ မီးသတ်ဌာန၊ ဆည်မြောင်းဌာန များသည် ကျေးဇူး၏ လိုအပ်ချက်ပေါ်မူတည်၍ ချိတ်ဆက် ဆောင်ရွက် ပါသည်။



ပင့်ကူဒိမ်သုံးသပ်ခြင်း

ကျေးရွာ \Rightarrow လက်သဲကြိုး
ကျေးရွာအုပ်စု \Rightarrow လက်သဲကြိုး

အမျိုးသား

ကြို့နယ် \Rightarrow ပျော်ဘွယ်
ရက်စွဲ \Rightarrow ၂၀.၁၀.၂၀၁၉

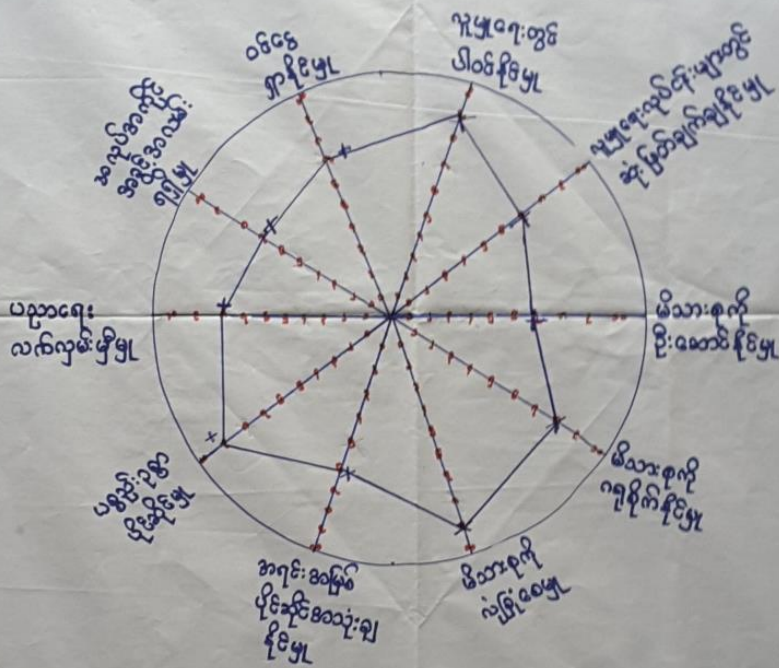

ဦးဆောင်ဆွေးနွေးသူ \Rightarrow ဦးဦးမင်း

ပါဝင်ဆွေးနွေးသူ \Rightarrow " ဖောင်မင်း + ကျား ၁၅ ဦး

မှတ်တမ်းတင်သူ \Rightarrow ဦးနေမျိုးပိုင်

နေရာ \Rightarrow လက်သဲကြိုး/ပျော်ဘွယ်

အချိန် \Rightarrow ၁၁:၀၀ နာရီ



ပင်ကူအိမ်သုံးဝယ်ခြင်း

ကျေးရွာ ⇒ လက်သဲကြိုး

ကျေးရွာအုပ်စု ⇒ လက်သဲကြိုး

အမျိုးသမီး

မြို့နယ် ⇒ ပျော်ဘွယ်

ရက်စွဲ ⇒ ၂၀.၁၀.၂၀၁၉

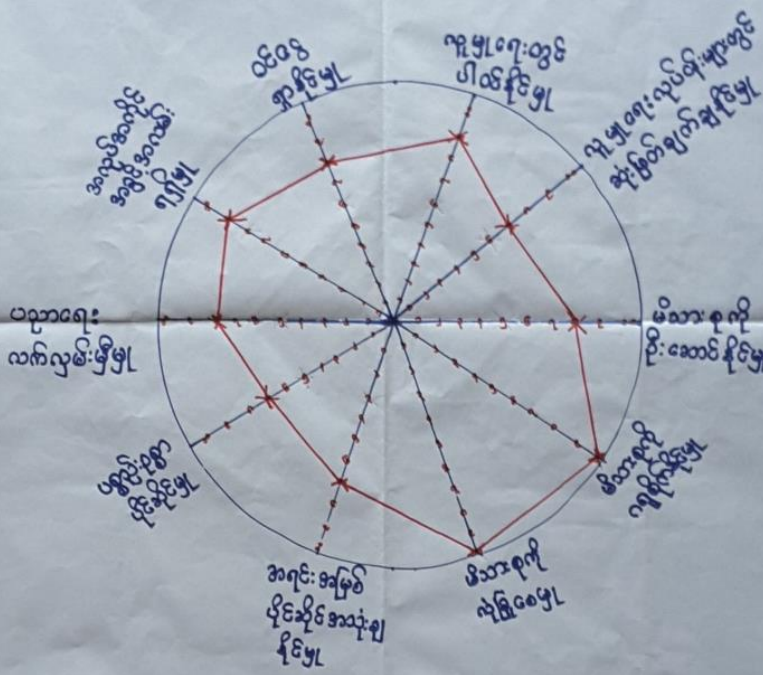

ဦးဆောင်ဆွေးနွေးသူ ⇒ ဒေါ်ဖြူဖြူဝင်း

ပါဝင်ဆွေးနွေးသူ ⇒ မ-၁၂ဦး

မှတ်တမ်းတင်သူ ⇒ ဒေါ်နေမာရီဗိုင်း

နေရာ ⇒ ဘုန်းကြီးကျောင်း

အချိန် ⇒ ၁၁:၀၀ နာရီ



ပင့်ကူအိမ်ကွန်ယက် သုံးသပ်ချက်။

ပင့်ကူအိမ်သုံးသပ်ခြင်း

ကျေးဇူး - လက်သဲကြို့

မြို့နယ် - ပျော်သွယ်

အုပ်စု - လက်သဲကြို့

ဂျာနယ် - ၂၀.၁၀.၂၀၁၉

(ဆွေးနွေးခြင်း၊ ဆန်းစစ်ခြင်း)

- အမျိုးသမီးများသည် ပစ္စည်း ဥစ္စာ ပိုင်ဆိုင်မှုတွင် အမျိုးသားများထက် အားနည်းနေပါသည်။
- ဝင်ငွေရှာနိုင်မှု၊ အလုပ်အကိုင်အခွင့်အလမ်းရရှိမှု၊ မိသားစုကိုဦးဆောင်နိုင်မှု၊ မိသားစုကို ကူညီနိုင်မှု၊ အကုသိပ်ပိုင်ဆိုင်အသုံးပြုနိုင်မှု၊ မိသားစုကိုလုံခြုံစေမှု ထို့တွင် အမျိုးသားများထက် အားကောင်းပါသည်။
- လူမှုရေးတွင်ပါဝင်နိုင်မှု၊ ပညာရေးလက်လှမ်းမီမှု၊ လူမှုရေးလုပ်ငန်းများတွင် ဆုံးဖြတ်ချက်ချနိုင်မှု ထို့တွင် အမျိုးသား၊ အမျိုးသမီး တန်းတူရှိပါသည်။
- အမျိုးသမီးများအား လုပ်ပိုင်ခွင့်များ၊ ပါဝင်ဆုံးဖြတ်ခွင့်များ ပေးခြင်းဖြင့် စွမ်းဆောင်ရည်များကို ဖြည့်တင်းပေးနိုင်ပြီး အမျိုးသားများနှင့်တန်းတူလုပ်ဆောင်နိုင်ပါမည်။



၆.၇။ ပြဿနာသစ်ပင် (Problem Tree)

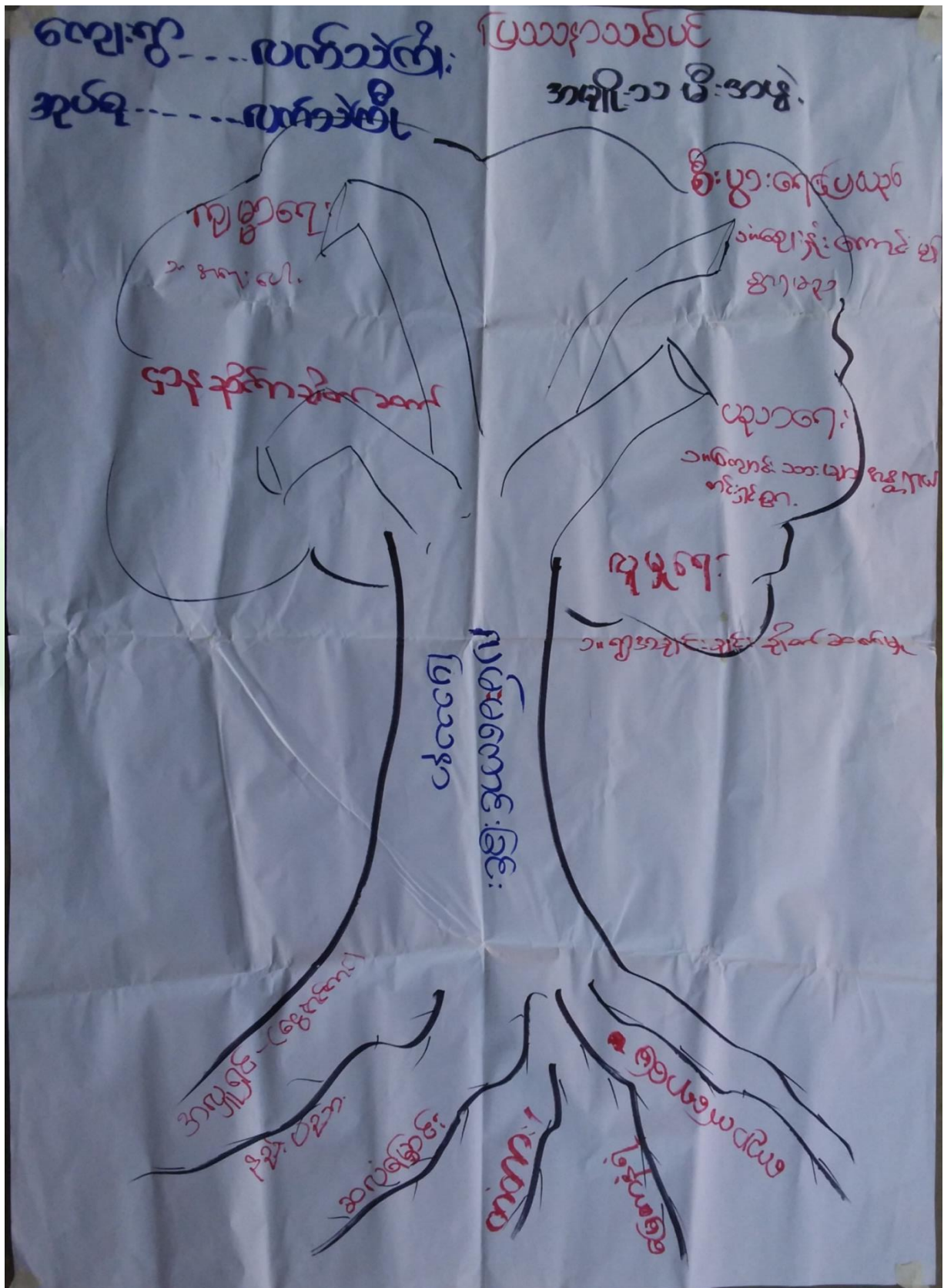



ပြဿနာသစ်ပင်

ကျေးဇူး- လက်ခံ ကြို:

ဦးနှစ်. မျက်သွယ်

ခုပ်စုံ - လက်ခံ ကြို:

<သုံးသပ်ချက်>

⇒ လက်ခံကြို-ကျေးဇူး ပြဿနာသစ် ဖြစ်ပေါ် ဝေ့. ဂြိုဟ်များ လမ်း-ပမ်း-စက် သွယ်ရေး-မကောင်းခြင်း ဖြစ်ပါသည်။

⇒ ကျေးဇူးလမ်း-ပမ်း-စက် သွယ်ရေး-မကောင်းခြင်းကြောင့် အရေးပေါ် ကျွမ်း ဖားရေး ကုသမှုများ ခံရပြီး ဖြစ်ပေါ်ခြင်း၊ လမ်းယာထုတ်ကုန်များ လယ်ယူ ပို့ဆောင်ရေးခက်ခဲခြင်း၊ ကျောင်းသားများ သွားလာရေး အဆင်မပြေခြင်း၊ ကျောင်းသွား ချိန် ဖောက်ကျခြင်း၊ စာချင်းချိတ်ဆက်မှု နားနည်းခြင်း၊ ဂြိုဟ်ဆိုင်ရာ ချိတ်ဆက်မှုများ နားနည်းခြင်း တို့ ဖြစ်ပေါ်ပါသည်။

⇒ ကျေးဇူး ဖွံ့ဖြိုးတိုးတက်ရေး အတွက် လမ်းများ ပြုပြင်ခြင်း၊ ဂေ့ဆိုးထုတ် ဖြောင်းများ၊ ဖြေကန်ပုံများ၊ တံတားများ၊ နည်းယူများ လိုအပ်နေပါသည်။

* ထို့ကြောင့် ကျေးဇူး၏ လိုအပ်ချက်များ ထဲမှ လမ်းများ ပြုပြင်ရာ အတွက် ဆွေးနွေးထားပါသည်။



ဈေးဝါး ⇒ လက်ဆံကြီး
 အုပ်စု ⇒ လက်ဆံကြီး
ဦးစားပေးအဆင့်သတ်မှတ်ခြင်း

ဦးစားပေးအဆင့်	ဈေးဝါးဖွံ့ဖြိုးရေးလုပ်ငန်းများ	အဆိုပြုသူ	မဲအရေအတွက်
၁	စာသင်ကျောင်းတစ်ခုဆောက်လုပ်ခြင်း	ကျား+မ	၁၅၆မဲ
၂	ကွက်တွင်းကျောက်ကျောမြေပင်းခင်းခြင်း	ကျား+မ	
၃	ဒီဇင်တိုင်ကုကျောက်ဂျေးပေးဝေဂျေး	ကျား+မ	
၄	ကွက်တွင်းဆက်ကျောက်ကျောမြေပင်းခင်းခြင်း	ကျား+မ	
၅	အခြေခံလမ်းနှင့်ဆက်သောလမ်းခင်းခြင်း	ကျား+မ	
၆	ကုန်ထုတ်လမ်းဖြည့်ခြင်း	ကျား+မ	
၇	စက်ချုပ်သစ်တစ်ခု	မ	
၈	ပညာရေးဝန်ထမ်း	ကျား+မ	
၉	စာသင်ကျောင်းဒီဇင်သစ်	ကျား+မ	



၇။ ကော်မတီဝင်များရွေးချယ်ခြင်းနှင့်ကျေးရွာဖွံ့ဖြိုးရေးအစီအစဉ်ဆောင်ရွက်မှုမှတ်တမ်းဓါတ်ပုံများ



ကော်မတီရွေးချယ်ရန် မဲရေတွက်နေစဉ်



စီမံကိန်းမိတ်ဆက်အစည်းအဝေး မှတ်တမ်းဓါတ်ပုံ



အမျိုးသမီးများပင့်ကူအိမ်ကွန်ယက်ရေးဆွဲနေစဉ် မှတ်တမ်းဓာတ်ပုံ



ကျေးရွာဖွံ့ဖြိုးရေးဦးစားပေးမဲပေးရန်တန်းစီနေကြစဉ်



ကျေးရွာလုပ်ငန်းခွဲအတွက်အခက်အခဲများဖော်ထုတ်ဆွေးနွေးစဉ်





ကော်မတီဝင်များစာရင်း

ကျေးရွာစီမံကိန်းအထောက်အကူပြုကော်မတီ စာရင်းများ			
ကျေးရွာ- လက်သဲဖြိုး			အုပ်စု- လက်သဲဖြိုး
စဉ်	အမည်	ကျား/မ	ရာထူး
၁	ဦးခင်မောင်စေ့	ကျား	စေတနာ့ဝန်ထမ်း
၂	ဒေါ်ခင်ဦး	မ	စေတနာ့ဝန်ထမ်း
၃	ဦးစိုးမင်း	ကျား	စီထောက်ဥက္ကဋ္ဌ
၄	ဒေါ်ကြည်ကြည်မာ	မ	စီထောက်ဥက္ကဋ္ဌ
၅	ဦးမောင်မြင့်	ကျား	ဝယ်ယူရေးဆပ်ကော်မတီဥက္ကဋ္ဌ
၆	ဦးကျော်စွာ	ကျား	ဝယ်ယူရေးဆပ်ကော်မတီ
၇	ဒေါ်စန္ဒာဝင်း	မ	ဝယ်ယူရေးဆပ်ကော်မတီ
၈	ဦးမြ၊ ဒေဝဝင်	ကျား	စောင့်ကြည့်ကြီးကြပ်ရေးဆပ်ကော်မတီဥက္ကဋ္ဌ
၉	ဦးဒေဝင်အုန်း	ကျား	စောင့်ကြည့်ကြီးကြပ်ရေးဆပ်ကော်မတီ
၁၀	ဒေါ်ကြည်ဂင်	မ	စောင့်ကြည့်ကြီးကြပ်ရေးဆပ်ကော်မတီ
၁၁	ဦးဝင်းစိန်	ကျား	လည်ပတ်ထိန်းသိမ်းရေးဆပ်ကော်မတီဥက္ကဋ္ဌ
၁၂	ဒေါ်ကြည်လုံး	မ	လည်ပတ်ထိန်းသိမ်းရေးဆပ်ကော်မတီ
၁၃	ဒေါ်ခင်စန်း	မ	လည်ပတ်ထိန်းသိမ်းရေးဆပ်ကော်မတီ
၁၄	ဒေါ်မြ၊ မြ၊ ဝင်း	မ	ကျေးရွာငွေစာရင်းကိုင်
၁၅	ဦးမြင့်ဖြူ	ကျား	ဝေဖန်အကြံပြုတိုင်ကြားချက်ဖြေရှင်းရေးအဖွဲ့
၁၆	ဒေါ်ဝင်းစန်း	မ	ဝေဖန်အကြံပြုတိုင်ကြားချက်ဖြေရှင်းရေးအဖွဲ့
၁၇			
၁၈			
၁၉			
၂၀			
၂၁			
၂၂			
၂၃			
၂၄			
၂၅			

၈။ ကျေးရွာအခြေခံအချက်အလက်များ (ပုံစံ-၁)



စီမံကိန်း ပထမနှစ် စက်ဝန်း

ပုံစံ - စ - ဝ ကျေးရွာအခြေခံအချက်အလက်များ (Form PC 1)

လမ်းညွှန်ချက်၊ ကျေးရွာတစ်ရွာသို့ ပထမဆုံးမိတ်ဆက်ရေး သွားရောက်သောအခါ လူထုစည်းရုံးရေးမှူးသည် ကျေးရွာ ခေါင်းဆောင်များအား ကျေးရွာအချက်အလက်များကို ပေတ္တာရပ်ခံ၍ တောင်းခံရသည်။ ဤအချက်အလက်များကို စီမံကိန်း မိတ်ဆက်အစည်းဝေးမတိုင်မီတောင်းခံရမည်။ စီမံကိန်းမိတ်ဆက်အစည်းဝေးတွင် လူထုစည်းရုံးရေးမှူးသည် ဤအချက်အလက် များအား စစ်ဆေးပြီး မှန်ကန်အောင်ပြုလုပ်ရမည်။ ပြီးနောက်တွင် လူထုစည်းရုံးရေးမှူးမှ သတင်းအချက်အလက်ထံသို့ Tablets မှ တဆင့် ပြည့်သွင်းရမည်။

ကျေးရွာခေါင်းဆောင် အမည် <i>ဦးခင်မောင်မောင်</i>	ကျေးရွာခေါင်းဆောင်၏ ဖုန်းနံပါတ် <i>၀၇-၇၇၀၇၇၈၈၀၅</i>	လူထုစည်းရုံးရေးမှူး၏ အမည် <i>ဦးစိုးသန်းဝင်း</i>
ပြည်နယ်/တိုင်းဒေသကြီး <i>မန္တလေးပြည်နယ်</i>	ကျေးရွာအုပ်စု <i>ကျေးရွာအုပ်စု</i>	ကျေးရွာ <i>ကျေးရွာ</i>

လူမျိုးစု	အိမ်ထောင်စုအရေအတွက်	ကိုးကွယ်သည့်ဘာသာ	အိမ်ထောင်စုအရေအတွက်
လူမျိုးစု (၁) <i>အခြား</i>	<i>347</i>	ဘာသာ (၁) <i>ဘုဒ္ဓ</i>	<i>347</i>
လူမျိုးစု (၂)		ဘာသာ (၂)	
လူမျိုးစု (၃)		ဘာသာ (၃)	
လူမျိုးစုစေ့		ဘာသာစေ့	
အခြား	အရေအတွက်		
မသန်စွမ်းသူများ	<i>5</i>		
သက်ကြီးရွယ်အိုများ (၆၅ နှစ် နှင့် အထက်)	<i>76</i>		
စစ်ဘေးရှောင်			

	အမျိုးသား (အရေအတွက်)	အမျိုးသမီး (အရေအတွက်)
လူဦးရေ		
လူမျိုးစု (၁).....	<i>688</i>	<i>867</i>
လူမျိုးစု (၂).....		
လူမျိုးစု (၃).....		
အခြား		
အိမ်ထောင်စုစီး	<i>271</i>	<i>76</i>

(ခ) အခြေခံအထောက်အအံ့ အသုံးအဆောင်များ

စာသင်ကျောင်း	အမှတ် <i>၆၆၆</i>	ကျန်းမာရေး	အမှတ် <i>၆၆၆</i>	ဘာသာရေး အဆောက်အအုံများ	အမှတ် <i>၆၆၆</i>
--------------	---------------------	------------	---------------------	------------------------	---------------------



အထက်တန်းကျောင်း	<input type="checkbox"/>	ဆေးရုံ	<input type="checkbox"/>	စေတီ	<input checked="" type="checkbox"/>
အလယ်တန်းကျောင်း	<input checked="" type="checkbox"/>	ကျန်းမာရေးဌာန	<input type="checkbox"/>	ဘုန်းကြီးကျောင်း	<input checked="" type="checkbox"/>
မူလတန်းကျောင်း	<input type="checkbox"/>	ကျန်းမာရေးဌာနခွဲ	<input checked="" type="checkbox"/>	ဟိန္ဒူဘုရားကျောင်း	<input type="checkbox"/>
မူကြိုကျောင်း	<input checked="" type="checkbox"/>	ဆေးပေးခန်း	<input type="checkbox"/>	ရေစိမ့်ကျောင်း	<input type="checkbox"/>
အခြား	<input type="checkbox"/>	အခြား	<input type="checkbox"/>	ဗလီ	<input type="checkbox"/>
				အခြား	<input type="checkbox"/>
မှတ်ချက်		မှတ်ချက်		မှတ်ချက်	

(ဂ) ကျွမ်းကျင်သူများမှတ်တမ်း (ကျေးရွာတွင်နေထိုင်သော သို့မဟုတ် တခြားရွာမှလာရောက်သော ကျွမ်းကျင်သူများ)

	(၁) စာသင်ကျောင်း		(၂) ကျန်းမာရေး		(၃) လက်မှုပညာရှင်			
	ရွာတွင်နေထိုင်သူ	အခြားရွာမှလာသူ		ရွာတွင်နေထိုင်သူ	အခြားရွာမှလာသူ	ရွာတွင်နေထိုင်သူ	အခြားရွာမှလာသူ	
မူလတန်းပြဆရာ/မ	<input type="checkbox"/>	<input checked="" type="checkbox"/>	ဆရာဝန်	<input type="checkbox"/>	<input type="checkbox"/>	လက်သမား	<input checked="" type="checkbox"/>	<input type="checkbox"/>
အထက်တန်းပြဆရာ/မ	<input type="checkbox"/>	<input type="checkbox"/>	လက်ထောက်ကျန်းမာရေးမှူး	<input type="checkbox"/>	<input type="checkbox"/>	ပန်းရံ	<input checked="" type="checkbox"/>	<input type="checkbox"/>
အလယ်တန်းပြဆရာ/မ	<input checked="" type="checkbox"/>	<input checked="" type="checkbox"/>	အမျိုးသမီးကျန်းမာရေးဆရာမ	<input type="checkbox"/>	<input type="checkbox"/>	လျှပ်စစ်ကျွမ်းကျင်မီးသမား	<input type="checkbox"/>	<input type="checkbox"/>
မူကြိုဆရာ/မ	<input type="checkbox"/>	<input type="checkbox"/>	သားဖွားဆရာမ	<input type="checkbox"/>	<input checked="" type="checkbox"/>	ရေပိုက်သူယ်သူ	<input type="checkbox"/>	<input type="checkbox"/>
အခြား	<input type="checkbox"/>	<input type="checkbox"/>	ပြင်သူကျန်းမာရေးလုပ်သား	<input checked="" type="checkbox"/>	<input type="checkbox"/>	စက်ပြင်ဆရာ	<input checked="" type="checkbox"/>	<input type="checkbox"/>
မှတ်ချက်			မှတ်ချက်			မှတ်ချက်		

(ဃ) ကျေးရွာသို့ ရောက်ရှိနိုင်သည့် လမ်းအခြေအနေ / ကျေးရွာတစ်ရွာသည် ၎င်း၏ ကျေးရွာအုပ်စုနှင့် ဆက်သွယ်ထားသော လမ်းအခြေအနေ (အောက်ပါတို့ကို ဝိုင်းပါ)

ကျောက်ကြမ်းလမ်း ကတ္တရာလမ်း ကွန်ကရစ်လမ်း မော်တော်ဆိုင်ကယ်လမ်း
 ကျောက်စင်းလမ်း မြေသားလမ်း လူသွားလမ်း အခြား _____

(င) ကျေးရွာဖွံ့ဖြိုးမှုစီမံချက်

- (၁) လူထုထုတ်ပြန်စီမံကိန်းမစတင်မီ ဤကျေးရွာတွင် ကျေးရွာဖွံ့ဖြိုးမှု စီမံချက်ရှိခဲ့ပါသလား? ပိုင်းပေါ်
- (၂) ရှိခဲ့ပါလျှင် ဤစီမံချက်ကို မည်သည့် ခုနှစ်တွင်ပြင်ဆင်ခဲ့ပါသနည်း? ရှိပါသည်/မရှိပါ/မသိပါ
- (၃) ဤစီမံချက်ကို ဖြည့်နယ်မှုအတည်ပြုခဲ့ပါသလား? နှစ်-----/မသိပါ
- ပြုခဲ့ပါသည်/မပြုခဲ့ပါ/မသိပါ

(စ) ခရီးအကွာအဝေး

- (၁) ဤကျေးရွာ၏ပဟိုမှ ၎င်းကျေးရွာအုပ်စု၏ပဟိုအထိ ခရီးခိုင်းမည်မျှကွာဝေးသနည်း? ပိုင်း-----/မသိပါ
 - (၂) ဤကျေးရွာမှ ၎င်းကျေးရွာအုပ်စုပဟိုအထိ သွားလာရာတွင် ကြာမြင့်သည့်အချိန်
- ခြောက်သွေ့ရာသီတွင် ကြာချိန် ----- ထော်လာဂျီ/မော်တော်ဆိုင်ကယ်/ခြေလျင်/လား/မော်တော်ဆိုင်/ ၁ နာရီ
- နိုးရာသီတွင် ကြာချိန် ----- ထော်လာဂျီ/မော်တော်ဆိုင်ကယ်/ခြေလျင်/လား/မော်တော်ဆိုင်/ ၁ နာရီ ၃၀



(ဆ) ပတ်ဝန်းကျင်ဆိုင်ရာ သဘာဝဘေးအန္တရာယ်

ဤကျေးရွာတွင် ရေကြီးခြင်းကဲ့သို့ သဘာဝဘေးအန္တရာယ်ကျရောက်စွဲခြင်း ရှိပါသလား။

မရှိပါ ရှိပါသည် ရှိလျှင်ခေါ်ပြပါ ----- ၆၁၂-၂၁၂၅၅၅၂၁၂၁၂

(ဇ) ကျေးရွာတွင် ဖွဲ့စည်းထားသော အဖွဲ့အစည်းများ

လူထုပညာပြုစီမံကိန်းပတ်ဝင်စီ ဤကျေးရွာတွင် ကျေးရွာဖွံ့ဖြိုးရေးအတွက် အစိုးရ (သို့) ရွာသားများကိုယ်တိုင်(သို့) စီမံကိန်းတစ်ခုခု ဖွဲ့စည်းထားသည့် အဖွဲ့အစည်းများရှိပါသလား။

(၁) အဖွဲ့အစည်းများ မပါဝင်ပါ။

(ဈ) အထွေထွေအုပ်ချုပ်ရေး ဦးစီးဌာန (GAD) မှ မှတ်တမ်းတင်ထားခြင်း

ဤကျေးရွာသည် အထွေထွေအုပ်ချုပ်ရေး ဦးစီးဌာန (GAD) မှ မှတ်တမ်းတင်ထားမှု ရှိပါသလား။

မရှိပါ ရှိပါသည်

ကျေးရွာခေါင်းဆောင်

အမည်

ဦးခင်မောင်ကျွ

လက်မှတ်

[Signature] ဇန်နဝါရီ ၁၆၊ ၂၀၁၇

လူထုစည်းရုံးရေးမှူး

အမည်

ဦးကျော်ဝင်း

လက်မှတ်

[Signature] ဇန်နဝါရီ ၁၆၊ ၂၀၁၇



အထက်တန်းကျောင်း	<input type="checkbox"/>	ဆေးရုံ	<input type="checkbox"/>	စေတီ	<input checked="" type="checkbox"/>
အလယ်တန်းကျောင်း	<input checked="" type="checkbox"/>	ကျန်းမာရေးဌာန	<input type="checkbox"/>	ဘုန်းကြီးကျောင်း	<input checked="" type="checkbox"/>
မူလတန်းကျောင်း	<input type="checkbox"/>	ကျန်းမာရေးဌာနခွဲ	<input checked="" type="checkbox"/>	ဟိန္ဒူဘုရားကျောင်း	<input type="checkbox"/>
မူကြိုကျောင်း	<input type="checkbox"/>	ဆေးပေးခန်း	<input type="checkbox"/>	ခရစ်ယာန်ကျောင်း	<input type="checkbox"/>
အခြား	<input type="checkbox"/>	အခြား	<input type="checkbox"/>	ဗလီ	<input type="checkbox"/>
မှတ်ချက်		မှတ်ချက်		အခြား	<input type="checkbox"/>
				မှတ်ချက်	

(ဂ) ကျွမ်းကျင်သူများမှတ်တမ်း (ကျေးရွာတွင်နေထိုင်သော သို့မဟုတ် တခြားရွာမှလာရောက်သော ကျွမ်းကျင်သူများ)

(၁) စာသင်ကျောင်း			(၂) ကျန်းမာရေး			(၃) လက်မှုပညာရှင်		
	ရွာတွင်နေထိုင်သူ	အခြားရွာမှလာသူ		ရွာတွင်နေထိုင်သူ	အခြားရွာမှလာသူ		ရွာတွင်နေထိုင်သူ	အခြားရွာမှလာသူ
မူလတန်းပြဆရာ/မ	<input checked="" type="checkbox"/>	<input checked="" type="checkbox"/>	ဆရာဝန်	<input type="checkbox"/>	<input type="checkbox"/>	လက်သမား	<input checked="" type="checkbox"/>	<input type="checkbox"/>
အထက်တန်းပြဆရာ/မ	<input checked="" type="checkbox"/>	<input checked="" type="checkbox"/>	လက်ထောက်ကျန်းမာရေးမှူး	<input type="checkbox"/>	<input type="checkbox"/>	ပန်းရံ	<input checked="" type="checkbox"/>	<input type="checkbox"/>
အလယ်တန်းပြဆရာ/မ	<input type="checkbox"/>	<input checked="" type="checkbox"/>	အမျိုးသမီးကျန်းမာရေးဆရာမ	<input checked="" type="checkbox"/>	<input checked="" type="checkbox"/>	လျှပ်စစ်ကျွမ်းကျင်ပီးသမား	<input checked="" type="checkbox"/>	<input type="checkbox"/>
မူကြိုဆရာ/မ	<input type="checkbox"/>	<input type="checkbox"/>	သားဖွားဆရာမ	<input type="checkbox"/>	<input type="checkbox"/>	ရေပိုက်သူ	<input checked="" type="checkbox"/>	<input type="checkbox"/>
အခြား	<input type="checkbox"/>	<input type="checkbox"/>	ပြည်သူ့ကျန်းမာရေးလုပ်သား	<input type="checkbox"/>	<input type="checkbox"/>	စက်ပြင်ဆရာ	<input checked="" type="checkbox"/>	<input type="checkbox"/>
မှတ်ချက်			မှတ်ချက်			မှတ်ချက်		

(ဃ) ကျေးရွာသို့ ရောက်ရှိနိုင်သည့် လမ်းအခြေအနေ / ကျေးရွာတစ်ရွာသည် ၎င်း၏ ကျေးရွာအုပ်စုနှင့် ဆက်သွယ်ထားသော လမ်းအခြေအနေ (အောက်ပါတို့ကို ဝိုင်းပါ)

ကျောက်ကြမ်းလမ်း ကတ္တရာလမ်း ကွန်ကရစ်လမ်း မော်တော်ဆိုင်ကယ်လမ်း
 ကျောက်ခင်းလမ်း မြေသားလမ်း လူသွားလမ်း အခြား အ

(င) ကျေးရွာဖွံ့ဖြိုးမှုစီမံချက်

(၁) လူထုတော်ပြုစီမံကိန်းမစတင်မီ ဤကျေးရွာတွင်ကျေးရွာဖွံ့ဖြိုးမှု စီမံချက်ရှိခဲ့ပါသလား? ဝိုင်းပါ
ရှိပါသည်/မရှိပါ/မသိပါ

(၂) ရှိခဲ့ပါလျှင် ဤစီမံချက်ကို မည်သည့် ခုနှစ်တွင်ပြင်ဆင်ခဲ့ပါသနည်း? နှစ်-----/မသိပါ

(၃) ဤစီမံချက်ကို မြို့နယ်မှအတည်ပြုခဲ့ပါသလား? ပြုခဲ့ပါသည်/မပြုခဲ့ပါ /မသိပါ

(စ) ခရီးအကွာအဝေး

(၁) ဤကျေးရွာ၏တဟိုမှ ၎င်းကျေးရွာအုပ်စု၏တဟိုအထိ ခရီးမိုင်မည်မျှကွာဝေးသနည်း? မိုင်-----/မသိပါ ယင်းဆက်သွယ်

(၂) ဤကျေးရွာမှ ၎င်းကျေးရွာအုပ်စုတဟိုအထိ သွားလာရာတွင်ကြာမြင့်သည့်အချိန်၊

ခြောက်သွေ့ရာသီတွင်ကြာချိန် ----- ၁ နာရီ ----- ထော်လာရီ/မော်တော်ဆိုင်ကယ်/ခြေလျင်/လား/မော်တော်ဘုတ်/အခြား -----

မိုးရာသီတွင်ကြာချိန် ----- ၁ နာရီ ----- ထော်လာရီ/မော်တော်ဆိုင်ကယ်/ခြေလျင်/လား/မော်တော်ဘုတ်/အခြား -----



(ဆ) ပတ်ဝန်းကျင်ဆိုင်ရာ သဘာဝဘေးအန္တရာယ်

ဤကျေးရွာတွင် ရေကြီးခြင်းကဲ့သို့ သဘာဝဘေးအန္တရာယ်ကျရောက်ဖူးခြင်း ရှိပါသလား။

မရှိပါ

ရှိပါသည်

ရိုလျှင်ဖော်ပြပါ -----

(ဇ) ကျေးရွာတွင် ဖွဲ့စည်းထားသော အဖွဲ့အစည်းများ

လူထုဝဟိုပြုစီမံကိန်းမတိုင်မီ ဤကျေးရွာတွင် ကျေးရွာဖွံ့ဖြိုးရေးအတွက် အစိုးရ (သို့) ရွာသားများကိုယ်တိုင်(သို့) စီမံကိန်းတစ်ခုခုမှ ဖွဲ့စည်းထားသည့် အဖွဲ့အစည်းများရှိပါသလား။

(၁) -----

(၂) -----

(ဈ) အထွေထွေအုပ်ချုပ်ရေး ဦးစီးဌာန (GAD) မှ မှတ်တမ်းတင်ထားခြင်း

ဤကျေးရွာသည် အထွေထွေအုပ်ချုပ်ရေး ဦးစီးဌာန (GAD) မှ မှတ်တမ်းတင်ထားမှု ရှိပါသလား။

မရှိပါ

ရှိပါသည်

၃

ကျေးရွာခေါင်းဆောင်

အမည် ဒေါ်ခင်မာမာ

လက်မှတ် [Signature] နေ့.ရက်

လူထုစည်းရုံးရေးမှူး

အမည် ဒေါ်ခင်စု

လက်မှတ် [Signature] နေ့.ရက် 24.12.17



စီမံကိန်း တာဝန်ယူနှစ် စက်ဝန်း

ပုံစံ - ၈ - ၁ ကျေးရွာအခြေခံအချက်အလက်များ (Form PC 1)

လယ်ညွှန်ချက်၊ ကျေးရွာတစ်ရွာသို့ ပထမဆုံးမိတ်ဆက်ခဏီ သွားရောက်သောအခါ လူထုစည်းရုံးရေးမှူးသည် ကျေးရွာခေါင်းဆောင်များအား ကျေးရွာအချက်အလက်များကို မေတ္တာရပ်ခံ၍ တောင်းခံရသည်။ ဤအချက်အလက်များကို စီမံကိန်းမိတ်ဆက်အစည်းဝေးမတိုင်မီတောင်းခံရမည်။ စီမံကိန်းမိတ်ဆက်အစည်းဝေးတွင် လူထုစည်းရုံးရေးမှူးသည် ဤအချက်အလက်များအား စစ်ဆေးပြီး မှန်ကန်အောင်ပြုလုပ်ရမည်။ ပြီးနောက်တွင် လူထုစည်းရုံးရေးမှူးမှ သတင်းအချက်အလက်ထဲသို့ Tablets မှ တာဆင့် ဖြည့်သွင်းရမည်။

ကျေးရွာခေါင်းဆောင် အမည် <u>ဦးတင်ဦး</u>	ကျေးရွာခေါင်းဆောင်၏ ဝန်းနံပါတ်	လူထုစည်းရုံးရေးမှူး၏ အမည် <u>ဒေါ်ခင်စုမာ</u>
ပြည်နယ်/တိုင်းဒေသကြီး <u>မန္တလေး</u>	မြို့နယ် - <u>ချောက်ဘွယ်</u>	ကျေးရွာအုပ်စု/လက်ဘကြို ကျေးရွာ <u>လက်ဘကြို</u>

က၊ လူဦးရေ

လူမျိုးစု	အိမ်ထောင်စုအရေအတွက်	ကိုးကွယ်သည့်ဘာသာ	အိမ်ထောင်စုအရေအတွက်
လူမျိုးစု (၁) - <u>ဗမာ</u>	<u>၃၇၅</u>	ဘာသာ (၁) - <u>ဗုဒ္ဓ</u>	<u>၃၇၅</u>
လူမျိုးစု (၂) -----		ဘာသာ (၂) -----	
လူမျိုးစု (၃) -----		ဘာသာ (၃) -----	
လူမျိုးစုရော -----		ဘာသာရော -----	
အခြား	အရေအတွက်		
မသန်စွမ်းသူများ	<u>၂၅</u>		
သက်ကြီးရွယ်အိုများ (၆၅ နှစ် နှင့် အထက်)	<u>၁၁၀</u>		
စစ်ဘေးရှောင်			

	အမျိုးသား (အရေအတွက်)	အမျိုးသမီး (အရေအတွက်)
လူဦးရေ		
လူမျိုးစု (၁) - <u>ဗမာ</u>	<u>၇၉၂</u>	<u>၉၀၆</u>
လူမျိုးစု (၂) -----		
လူမျိုးစု (၃) -----		
အခြား		
အိမ်ထောင်ဦးစီး	<u>၂၇၀</u>	<u>၁၀၅</u>

(ခ) အခြေခံအောက်အဖွဲ့ အသုံးအဆောင်များ

တာဝန်ကျောင်း	အမှတ် ခြံပေါ	ကျန်းမာရေး	အမှတ် ခြံပေါ	ဘာသာရေး အဆောက် အအုံများ	အမှတ် ခြံပေါ
မူကြိုကျောင်း	<input type="checkbox"/>	တိုက်နယ်ဆေးရုံ	<input type="checkbox"/>	စေတီ	<input checked="" type="checkbox"/>



မူလတန်းကျောင်း	<input type="checkbox"/>	ကျန်းမာရေးဌာန	<input type="checkbox"/>	ဘုန်းကြီးကျောင်း	<input checked="" type="checkbox"/>
မူလလွန်ကျောင်း	<input type="checkbox"/>	ကျန်းမာရေးဌာနခွဲ	<input checked="" type="checkbox"/>	ဟိန္ဒူဘုရားကျောင်း	<input type="checkbox"/>
အလယ်တန်းကျောင်း	<input checked="" type="checkbox"/>	ဆေးပေးခန်း	<input type="checkbox"/>	ခရစ်ယာန်ကျောင်း	<input type="checkbox"/>
လယ်လွန်ကျောင်း	<input type="checkbox"/>	အခြား	<input type="checkbox"/>	ဗလီ	<input type="checkbox"/>
အထက်တန်းကျောင်း	<input type="checkbox"/>			အခြား	<input type="checkbox"/>
အခြား	<input type="checkbox"/>				
မှတ်ချက်		မှတ်ချက်		မှတ်ချက်	

(ဂ) ကျွမ်းကျင်သူများမှတ်တမ်း (ကျေးရွာတွင်နေထိုင်သော သို့မဟုတ် တခြားရွာမှလာရောက်သော ကျွမ်းကျင်သူများ)

(၁) စာသင်ကျောင်း			(၂) ကျန်းမာရေး			(၃) လက်မှုပညာရှင်		
	ရွာတွင်နေထိုင်သူ	အခြားရွာမှလာသူ		ရွာတွင်နေထိုင်သူ	အခြားရွာမှလာသူ		ရွာတွင်နေထိုင်သူ	အခြားရွာမှလာသူ
မူလတန်းပြဆရာ/မ	<input checked="" type="checkbox"/>	<input checked="" type="checkbox"/>	ဆရာဝန်	<input type="checkbox"/>	<input type="checkbox"/>	လက်သမား	<input checked="" type="checkbox"/>	<input type="checkbox"/>
အထက်တန်းပြဆရာ/မ	<input checked="" type="checkbox"/>	<input type="checkbox"/>	လက်ထောက်ကျန်းမာရေးမှူး	<input type="checkbox"/>	<input type="checkbox"/>	ပန်းရံ	<input checked="" type="checkbox"/>	<input type="checkbox"/>
အလယ်တန်းပြဆရာ/မ	<input type="checkbox"/>	<input checked="" type="checkbox"/>	အမျိုးသမီးကျန်းမာရေးဆရာမ	<input checked="" type="checkbox"/>	<input checked="" type="checkbox"/>	လျှပ်စစ်ကျွမ်းကျင်၊ ဝါးသမား	<input checked="" type="checkbox"/>	<input type="checkbox"/>
မူကြိုဆရာ/မ	<input type="checkbox"/>	<input type="checkbox"/>	သားဖွားဆရာမ	<input type="checkbox"/>	<input type="checkbox"/>	ရေပိုက်သူသည်	<input checked="" type="checkbox"/>	<input type="checkbox"/>
အခြား	<input type="checkbox"/>	<input type="checkbox"/>	ပြည်သူ့ကျန်းမာရေးလုပ်သား	<input type="checkbox"/>	<input type="checkbox"/>	ဝက်မြင်ဆရာ	<input checked="" type="checkbox"/>	<input type="checkbox"/>
မှတ်ချက်			မှတ်ချက်			မှတ်ချက်		

(ဃ) ကျေးရွာသို့ ရောက်ရှိနိုင်သည့် လမ်းအခြေအနေ / ကျေးရွာတစ်ရွာသည် ၎င်း၏ ကျေးရွာအုပ်စုနှင့် ဆက်သွယ်ထားသော လမ်းအခြေအနေ (အောက်ပါတို့ကိုပိုင်းပါ)

ကျောက်ကြမ်းလမ်း: ကတ္တရာလမ်း: ကွန်ကရစ်လမ်း: မော်တော်ဆိုင်ကယ်လမ်း:
 ကျောက်စင်းလမ်း: (မြေသားလမ်း) လူသွားလမ်း: အခြား: _____

(င) ကျေးရွာခွဲခြားမှုစီမံချက်

(၁) လူထုဗဟိုပြုစီမံကိန်းမစတင်မီ ဤကျေးရွာတွင်ကျေးရွာခွဲခြားမှု စီမံချက်ရှိခဲ့ပါသလား? ဝိုင်းပါ
 ရှိပါသည်/မရှိပါ/မသိပါ

(၂) ရှိခဲ့ပါလျှင် ဤစီမံချက်ကို မည်သည့် ခုနှစ်တွင်ပြင်ဆင်ခဲ့ပါသနည်း? နှစ်-----/မသိပါ

(၃) ဤစီမံချက်ကို မြို့နယ်မှအတည်ပြုခဲ့ပါသလား? ပြုခဲ့ပါသည်/မပြုခဲ့ပါ /မသိပါ

(စ) ဝေးအကွာအဝေး

(၁) ဤကျေးရွာ၏ဗဟိုမှ ၎င်းကျေးရွာအုပ်စု၏ဗဟိုအထိ ခရီးမိုင်မည်မျှကွာဝေးသနည်း? မိုင်-----/မသိပါ

(၂) ဤကျေးရွာမှ ၎င်းကျေးရွာအုပ်စုဗဟိုအထိ သွားလာရာတွင်ကြာမြင့်သည့်အချိန်၊
 ခြောက်သွေ့ရာသီတွင်ကြာချိန်----- ထော်လာရီး/မော်တော်ဆိုင်ကယ်/ခြေလျင်/လား/မော်တော်ဘုတ်/
 အခြား: -----
 မိုးရာသီတွင်ကြာချိန်----- ထော်လာရီး/မော်တော်ဆိုင်ကယ်/ခြေလျင်/လား/မော်တော်ဘုတ်/



အခြား -----

(ဃ) ပတ်ဝန်းကျင်ဆိုင်ရာ သဘာဝဘေးအန္တရာယ်
ဤကျေးရွာတွင် ခြေကြီးခြင်းကဲ့သို့ သဘာဝဘေးအန္တရာယ်ကျရောက်စွဲခြင်း ရှိပါသလား။
 မရှိပါ ရှိပါသည် ရှိလျှင်ဖော်ပြပါ -----

(ခ) ကျေးရွာတွင် ခွဲစည်းထားသော အဖွဲ့အစည်းများ
လူထုဝတ်ပြုစီမံကိန်းပတ်ဝင်စီ ဤကျေးရွာတွင် ကျေးရွာဖွံ့ဖြိုးရေးအတွက် အစိုးရ (သို့) ရွာသားများကိုယ်တိုင်(သို့) စီမံကိန်းတစ်ခုခုမှ
ခွဲစည်းထားသည့် အဖွဲ့အစည်းများရှိပါသလား။

(င) -----
(ည) -----

(ဇ) အထွေထွေအုပ်ချုပ်ရေး ဦးစီးဌာန (GAD) မှ မှတ်တမ်းတင်ထားခြင်း
ဤကျေးရွာသည် အထွေထွေအုပ်ချုပ်ရေး ဦးစီးဌာန (GAD) မှ မှတ်တမ်းတင်ထားမှု ရှိပါသလား။
 မရှိပါ ရှိပါသည်

ကျေးရွာခေါင်းဆောင်

အမည် ဦးတင်စို

လက်မှတ် ဇန. - ၂.၁၁.၂၀၁၈

လူထုစည်းရုံးရေးမှူး

အမည် ဒေါ်နန်းလှစိန်

လက်မှတ် ဇန.စွဲ - ၂.၁၁.၂၀၁၈



စီမံကိန်းစတုတ္ထနှစ်စက်ဝန်း





ပုံစံ - ၈ - ၁ ကျေးရွာအခြေခံအရက်အလက်များ (Form PC 1)

<p>လယ်ဦးနှစ်ရွက်၊ ကျေးရွာထက်ရှည်သို့ ပထမဆုံးမိတ်ဆက်ရန် သွားရောက်သောအခါ လူထုစည်းရုံးရေးမှူးသည် ကျေးရွာခေါင်းဆောင်မှ အစားကျေးရွာအတွက် အလက်များကို ပေးပို့ရာမှ စတင်တောင်းဆိုသည်။ ဤအခွက်အလက်များကို မိတ်ဆက်ဆက်ဆံရန် ပေးပို့ရန် တောင်းဆိုရမည်။ မိတ်ဆက်ဆက်ဆံရန် အရည်အတွက် လူထုစည်းရုံးရေးမှူးသည် ဤအခွက်အလက်များအား စစ်ဆေးပြီး မှန်ကန်အောင်ပြုလုပ်ရမည်။ ဤအခွက်တွင် လူထုစည်းရုံးရေးမှူးမှ သတင်းအစွတ်အလက်ထံသို့ Tablets မှ တဆင့် ဖြည့်သွင်းရမည်။</p>		
<p>ကျေးရွာခေါင်းဆောင် အမည် ဦးဝင်းစိန်</p>	<p>ကျေးရွာခေါင်းဆောင်၏ ရုံးနံပါတ် ၀၉-၉၅၆၀၆၄၅၉</p>	<p>လူထုစည်းရုံးရေးမှူး၏အမည် ဦးနေမျိုးပိုင်</p>
<p>ပြည်နယ်တိုင်းအသင်းကြီး - မန္တလေး</p>	<p>ပြည်နယ် - မြောက်ပိုင်း</p>	<p>ကျေးရွာအုပ်စု/နယ်အုပ်ကြီး ကျေးရွာ လက်ဝဲကြီး</p>

က၊ လူဦးရေ

လူမျိုးစု	အိမ်ထောင်စုအရေအတွက်	ကိုးကွယ်သည့်ဘာသာ	အိမ်ထောင်စုအရေအတွက်
လူမျိုးစု (၁) - မြန်မာ	၃၇၀	ဘာသာ(၁) - မြို့	၃၇၀
လူမျိုးစု (၂) -----		ဘာသာ(၂) -----	
လူမျိုးစု (၃) -----		ဘာသာ(၃) -----	
လူမျိုးစုရော -----		ဘာသာရော -----	
အခြား			
	အရေအတွက်		
မသန်စွမ်းသူများ	၂၅		
သက်ကြီးရွယ်အိုများ (၆၅ နှစ် နှင့် အထက်)	၁၁၃		
စစ်ဘေးရှောင်	-		



	အမျိုးသား(အရေအတွက်)	အမျိုးသမီး(အရေအတွက်)	စုစုပေါင်းအရေအတွက်
လျှင်စေ့			
လျှင်စေ့ (၁).....	၇၈၈	၉၀၁	၁၆၈၉
လျှင်စေ့ (၂).....			
လျှင်စေ့ (၃).....			
အခြား			
အင်အားစုစုပေါင်း	၂၆၇	၁၁၆	၃၈၃

(ခ) အခြေခံအဆောက်အအုံ အသုံးအဆောင်များ

စာသင်ကျောင်း	အမှတ် ဖြစ်ပါ	ကွန်းပာစေး	အမှတ်ပြု စံပါ	ဘာသာရေးအဆောက် အအုံများ	အမှတ် ဖြစ်ပါ
အထက်တန်းကျောင်း	<input type="checkbox"/>	စေးရုံ	<input type="checkbox"/>	ဝေတီ	<input checked="" type="checkbox"/>
အလယ်တန်းကျောင်း	<input checked="" type="checkbox"/>	ကွန်းပာစေးဌာန	<input type="checkbox"/>	ဘုန်းကြီးကျောင်း	<input checked="" type="checkbox"/>
မူလတန်းကျောင်း	<input type="checkbox"/>	ကွန်းပာစေးဌာနခွဲ	<input checked="" type="checkbox"/>	ဟိန္ဒူဘုရားကျောင်း	<input type="checkbox"/>
မူကြိုကျောင်း	<input type="checkbox"/>	စေးပေးခန်း	<input type="checkbox"/>	ရေစိမ့်ယာန်ကျောင်း	<input type="checkbox"/>
အခြား	<input type="checkbox"/>	အခြား	<input type="checkbox"/>	ဗလီ	<input type="checkbox"/>
				အခြား	<input type="checkbox"/>
မှတ်စုကတ်		မှတ်စုကတ်		မှတ်စုကတ်	



(ဂ) ကျွမ်းကျင်သူများမှတ်တမ်း (ကျေးရွာတွင်နေထိုင်သော သို့မဟုတ် တခြားရွာမှလာရောက်သောကျွမ်းကျင်သူများ)

(၁) စာသင်ကျောင်း			(၂) ကျန်းမာရေး			(၃) လက်မှုပညာရှင်		
	ရွာတွင်နေထိုင်သူ	အခြားရွာမှလာသူ		ရွာတွင်နေထိုင်သူ	အခြားရွာမှလာသူ		ရွာတွင်နေထိုင်သူ	အခြားရွာမှလာသူ
မူလတန်းပြဆရာ/မ	<input checked="" type="checkbox"/>	<input checked="" type="checkbox"/>	ဆရာဝန်	<input type="checkbox"/>	<input type="checkbox"/>	လက်သမား	<input checked="" type="checkbox"/>	<input type="checkbox"/>
အထက်တန်းပြဆရာ/မ	<input checked="" type="checkbox"/>	<input type="checkbox"/>	လက်ထောက်ကျန်းမာရေးမှူး	<input type="checkbox"/>	<input type="checkbox"/>	ပန်းရံ	<input checked="" type="checkbox"/>	<input type="checkbox"/>
အလယ်တန်းပြဆရာ/မ	<input type="checkbox"/>	<input checked="" type="checkbox"/>	အမျိုးသမီးကျန်းမာရေးဆရာမ	<input checked="" type="checkbox"/>	<input checked="" type="checkbox"/>	လှုပ်စစ်ကျွမ်းကျင်ပီးသမား	<input checked="" type="checkbox"/>	<input type="checkbox"/>
မူကြိုဆရာ/မ	<input type="checkbox"/>	<input type="checkbox"/>	သားစွားဆရာမ	<input type="checkbox"/>	<input type="checkbox"/>	ရေပိုက်သွယ်သူ	<input checked="" type="checkbox"/>	<input type="checkbox"/>
အခြား	<input type="checkbox"/>	<input type="checkbox"/>	ပြည်သူ့ကျန်းမာရေးလုပ်သား	<input type="checkbox"/>	<input type="checkbox"/>	စက်ပြင်ဆရာ	<input checked="" type="checkbox"/>	<input type="checkbox"/>
မှတ်ချက်			မှတ်ချက်			မှတ်ချက်		

(ဃ) ကျေးရွာသို့ ရောက်ရှိနိုင်သည့်လမ်းအခြေအနေ / ကျေးရွာတစ်ရွာသည် ၎င်း၏ကျေးရွာအုပ်စုနှင့် ဆက်သွယ်ထားသောလမ်းအခြေအနေ (အောက်ပါတို့ကို ဝိုင်းပါ)

ကျောက်ကြမ်းလမ်း ကတ္တရာလမ်း ကွန်ကရစ်လမ်း မော်တော်ဆိုင်ကယ်လမ်း
 ကျောက်ခင်းလမ်း မြေသားလမ်း လှသွားလမ်း အခြား _____

(င) ကျေးရွာခွဲခြားမှုစီမံချက်

ပိုင်းပါ

(၁) လူထုပတ်ဝန်းကျင်ထိခိုက်မှုမရှိစေရန် ဤကျေးရွာတွင်ကျေးရွာခွဲခြားမှုစီမံချက်ရှိခဲ့ပါသလား? ရှိပါသည် (မရှိပါ) မသိပါ

(၂) ရှိခဲ့ပါလျှင် ဤစီမံချက်ကို မည်သည့် ခုနှစ်တွင်ပြင်ဆင်ခဲ့ပါသနည်း? နှစ်-----/မသိပါ

(၃) ဤစီမံချက်ကို ဖြည့်နယ်မှုအတည်ပြုခဲ့ပါသလား? ပြုခဲ့ပါသည်/မပြုခဲ့ပါ /မသိပါ



(၈) ခရီးအကွာအဝေး

(၁) ဤကျေးရွာ၏စတုဂံပုံသဏ္ဍာန်အရည်အသွေးအထိရောက်မှုမရှိမည်ဟု ကျွန်ုပ်တို့က ယူဆပါသလား? ဖိုင်-----/မသိပါ

(၂) ဤကျေးရွာမှ သင်းကျေးရွာအုပ်စုစတုဂံပုံသဏ္ဍာန်အရည်အသွေးအထိရောက်မှုမရှိမည်ဟု ကျွန်ုပ်တို့က ယူဆပါသလား?

ခြောက်သွေ့ ရာသီတွင် ကြာချိန် ----- ထော်လာဂျီ/မော်တော်ဆိုင်ကယ်/ခြေလျင်/လာ/မော်တော်ဘုတ်/

အခြား -----

မိုးရာသီတွင် ကြာချိန် ----- ထော်လာဂျီ/မော်တော်ဆိုင်ကယ်/ခြေလျင်/လာ/မော်တော်ဘုတ်/

အခြား -----

(ဆ) ပတ်ဝန်းကျင်ဆိုင်ရာ သဘာဝဘေးအန္တရာယ်

ဤကျေးရွာတွင် ရေကြီးခြင်းကဲ့သို့ သဘာဝဘေးအန္တရာယ်ကျရောက်ဖူးခြင်း ရှိပါသလား။

မရှိပါ ရှိပါသည် ရှိလျှင် ဖော်ပြပါ -----

(ဇ) ကျေးရွာတွင် ခွဲစည်းထားသော အဖွဲ့အစည်းများ

လူထုစတုဂံပုံသဏ္ဍာန်မရှိမည်ဟု ဤကျေးရွာတွင် ကျေးရွာဖွံ့ဖြိုးရေးအတွက် အစိုးရ(သို့)ရွာသားများကိုယ်တိုင်(သို့) စီမံကိန်းတစ်ခုခုမှ ခွဲစည်းထားသည့် အဖွဲ့အစည်းများ ရှိပါသလား။

(၁) -----

(၂) -----

(ဈ) အထွေထွေအုပ်ချုပ်ရေး ဦးစီးဌာန (GAD) မှ မှတ်တမ်းတင်ထားခြင်း

ဤကျေးရွာသည် အထွေထွေအုပ်ချုပ်ရေး ဦးစီးဌာန (GAD) မှ မှတ်တမ်းတင်ထားမှု ရှိပါသလား။

မရှိပါ ရှိပါသည်

ကျေးရွာခေါင်းဆောင်

အမည် *ဒေါ်တင်စို*

လက်မှတ်

နေ့စွဲ ၂၀-၁၀-၂၀၁၉

လူထုစည်းရုံးရေးမှူး

အမည် *ဒေါ်နန်းစို*

လက်မှတ်

နေ့စွဲ ၂၀-၁၀-၂၀၁၉



၉။ ပုံစံ ၈-၂။ စီမံကိန်းစက်ဝန်းအချိန်ဇယား

စီမံကိန်း ပထမနှစ် စက်ဝန်း

ပုံစံ - ၈ - ၂ - စီမံကိန်းစက်ဝန်းအချိန်ဇယား (PC 2)

လမ်းညွှန်ရေး သတ်မှတ်ရာထုထုစည်းရေး/လက်ထောက်ရည်ညွှန်းချက်များ စီမံကိန်းစက်ဝန်းအဆင့်တစ်ခုစီပြီးစီးသည့် ကျေးရွာအုပ်စုအတွက် ဤပုံစံကို ပြင်ဆင်ရမည်။

စည်းရုံးရေးမှူး/ဝန်ထမ်း အမည် ဒွါးညွန့်၊ ဝန်ထမ်းအမှတ် ၁၀၆၂

နေ့စွဲ ၁၆.၂.၂၀၁၇

ပြည်နယ်/တိုင်း မန္တလေး၊ မြို့နယ် ပုသိမ်၊ ကျေးရွာအုပ်စု ပုသိမ်မြို့

စက်ဝန်းအားအမှတ်ခြမ်းပါ စတင်စီမံ(၀) စက်ဝန်း(၂) စက်ဝန်း(၃)

စက်ဝန်း (၄)

စီမံကိန်းစက်ဝန်းအဆင့်များ	နေ့စွဲ		အစည်းအဝေးအရက်အရက်အရက်အရက်	အစည်းအဝေးအရက်အရက်အရက်အရက်	အစည်းအဝေးအရက်အရက်အရက်အရက်	အစည်းအဝေးအရက်အရက်အရက်အရက်	အစည်းအဝေးအရက်အရက်အရက်အရက်	အစည်းအဝေးအရက်အရက်အရက်အရက်	အစည်းအဝေးအရက်အရက်အရက်အရက်
	စတင်သည့်နေ့	ပြီးဆုံးသည့်နေ့							
၁။ ကျေးရွာစီမံကိန်း စီမံကိန်းစက်ဝန်းအဆင့်အစည်းအဝေး	၁၅.၂.၂၀၁၇	၁၅.၂.၂၀၁၇	၁၅၇	၁၅၉	၉၉၇	၁၅၇	၁၅၉	၉၉၇	၁၅၇
၂။ ကျေးရွာစီမံကိန်း စီမံကိန်းစက်ဝန်းအဆင့်အစည်းအဝေး	၁၆.၂.၂၀၁၇	၁၆.၂.၂၀၁၇	၉၅	၁၅၀	၉၁၅	၉၅	၁၅၀	၉၁၅	၉၅
၃။ ကျေးရွာအုပ်စု လုပ်ငန်းစဉ်အစည်းအဝေး	၁၇.၂.၂၀၁၇	၁၇.၂.၂၀၁၇	၉၁	၁၁	၉၁	၉၁	၁၁	၉၁	၉၁
၄။ မြို့နယ်အဆင့် စီမံကိန်းစက်ဝန်းအစည်းအဝေး									
၅။ မြို့နယ် စီမံကိန်းစက်ဝန်းအစည်းအဝေး နှင့် အကောင်အထည်ဖော်ရေးစက်ဝန်းစီမံကိန်းအစည်းအဝေး									
၆။ စီမံကိန်းလုပ်ငန်းစီမံကိန်းစက်ဝန်းအစည်းအဝေး									
၆.၁။ စီမံကိန်းလုပ်ငန်း အကောင်အထည်ဖော်ရေးအစည်းအဝေး	၁၀.၃.၂၀၁၇	၁၀.၃.၂၀၁၇	၉၃	၉၆	၉၁၇	၉၃	၉၆	၉၁၇	၉၃



၆.၂။ ဝယ်ယူရေးအဖွဲ့အစည်းများ	၁၀.၈.၂၀၁၇	၁၀.၈.၂၀၁၇	၇၈	၈၄	၇၈	၇၈	၁၇၁	၁၇၁	၁၇၁	၁၇၁
၆.၃။ သာယာဝတီတိုင်းဒေသကြီး၊ လှိုင်စုမြို့နယ်၊ ရွှေမင်းမြို့နယ်	၁၆.၆.၂၀၁၇	၁၆.၆.၂၀၁၇	၁၀	၁၅	၁၀	၁၅	၁၀	၁၅	၁၀	၁၅
၆.၄။ ရွှေမင်းမြို့နယ်၊ ရွှေမင်းမြို့နယ်	၁၀.၈.၂၀၁၇	၁၀.၈.၂၀၁၇	၇၈	၈၄	၇၈	၈၄	၇၈	၈၄	၇၈	၈၄
၇။ ရွှေမင်းမြို့နယ်၊ ရွှေမင်းမြို့နယ်										
၈။ ရွှေမင်းမြို့နယ်၊ ရွှေမင်းမြို့နယ်										
၉။ ရွှေမင်းမြို့နယ်၊ ရွှေမင်းမြို့နယ်										
၁၀။ ရွှေမင်းမြို့နယ်၊ ရွှေမင်းမြို့နယ်										
၁၁။ ရွှေမင်းမြို့နယ်၊ ရွှေမင်းမြို့နယ်										
၁၂။ ရွှေမင်းမြို့နယ်၊ ရွှေမင်းမြို့နယ်										
၁၃။ ရွှေမင်းမြို့နယ်၊ ရွှေမင်းမြို့နယ်										
၁၄။ ရွှေမင်းမြို့နယ်၊ ရွှေမင်းမြို့နယ်										
၁၅။ ရွှေမင်းမြို့နယ်၊ ရွှေမင်းမြို့နယ်										
၁၆။ ရွှေမင်းမြို့နယ်၊ ရွှေမင်းမြို့နယ်										
၁၇။ ရွှေမင်းမြို့နယ်၊ ရွှေမင်းမြို့နယ်										
၁၈။ ရွှေမင်းမြို့နယ်၊ ရွှေမင်းမြို့နယ်										
၁၉။ ရွှေမင်းမြို့နယ်၊ ရွှေမင်းမြို့နယ်										
၂၀။ ရွှေမင်းမြို့နယ်၊ ရွှေမင်းမြို့နယ်										



စီမံကိန်း ဒုတိယနှစ် စက်ဝန်း

ပုံစံ - ၈ - ၂ - စီမံကိန်းစက်ဝန်းအချိန်ဇယား (PC 2)

လမ်းညွှန်ချက်၊ သက်ဆိုင်ရာလူထုစည်းရုံးရေးမှူး၊ လက်ထောက်နည်းပညာမှူးများမှ စီမံကိန်းစက်ဝန်းအဆင့်တစ်စီပြီးစီးတိုင်း ကျေးရွာနှင့် ကျေးရွာအုပ်စုအတွက် ဤပုံစံကို ပြည့်သွင်းရမည်။

စည်းရုံးရေးမှူး/ဝန်ထမ်း အမည် ဦးမြင့်အောင်

နေ့စွဲ 27.12.17 စက်ဝန်းအားအမှတ်ကြိမ်ပါ စက်ဝန်း(၁) စက်ဝန်း(၂) စက်ဝန်း(၃)

ပြည်နယ်/တိုင်း ဩစုလေး မြို့နယ် ပျော်ကြား ကျေးရွာအုပ်စု လက်ဝဲကြီး ကျေးရွာ လက်ဝဲကြီး

စီမံကိန်းစတင်ချက်အဆင့်များ	နေ့စွဲ		အစည်းအဝေးတွင်တက်ရောက်သူအရေအတွက်			
	စတင်သည့် နေ့	ပြီးဆုံးသည့်နေ့	အမျိုးသား အရေအတွက်	အမျိုးသမီး အရေအတွက်	အိမ်ထောင်စု အရေအတွက်	လူမျိုးစုတက်ရောက်သူ အရေအတွက် နှင့် လူမျိုးစုအမည်
၁။ ကျေးရွာစီမံကိန်း မိတ်ဆက်အစည်းအဝေး	27.12.17	27.12.17	၁၀၀	၈၉	၁၀၉	၁၆၈ ၁၀၉
၂။ ကျေးရွာစုံကြီးရေး စီမံချက်ရေးဆွဲခြင်း အစည်းအဝေး	28.12.17	28.12.17	၉၉	၉၄	၁၉၃	၁၆၈ ၁၉၃
၃။ ကျေးရွာအုပ်စု လုပ်ငန်းဆုံးဖြတ်ချက်ချသည့် အစည်းအဝေး	7.1.18	7.1.18	၁၀	၁၁	၂၁	၁၆၈ ၂၁
၄။ မြို့နယ်အဆင့် စီမံကိန်းရေးဆွဲရေး နှင့် အကောင်အထည်ဖော်ရေးကော်မတီ၏ စီမံကိန်း သုံးသပ်မှု အစည်းအဝေး			မလို	မလို	မလို	မလို
၅။ မြို့နယ် စီမံကိန်းရေးဆွဲရေး နှင့် အကောင်အထည်ဖော်ရေး ကော်မတီ၏ဆုံးဖြတ်မှုကို ရွာသို့ အသိပေး အကြောင်းကြားသည့် အစည်းအဝေး						
၆။ စီမံကိန်းလုပ်ငန်းဆုံးစီမံချက်ရေးဆွဲခြင်း အစည်းအဝေး						
၆.၁။ စီမံကိန်းလုပ်ငန်း အကောင်အထည်ဖော် ရေးအစီအစဉ် ရေးဆွဲခြင်း						



၆.၂။ ဝယ်ယူမှုအစီအစဉ်များ	၁၀.၈.၂၀၁၇	၁၀.၈.၂၀၁၇	၇၈	၈၄	၇၈	၁၇၁	၁၇၁	၁၇၁	၁၇၁
၆.၃။ သတ္တုထုတ်လုပ်မှုအစီအစဉ်များ	၁၆.၆.၂၀၁၇	၁၆.၆.၂၀၁၇	၁၀	၁၅	၁၀	၁၀	၁၀	၁၀	၁၀
၆.၄။ စီမံကိန်းလုပ်ငန်းစဉ်များ	၁၀.၈.၂၀၁၇	၁၀.၈.၂၀၁၇	၇၈	၈၄	၇၈	၁၇၁	၁၇၁	၁၇၁	၁၇၁
၇.၁။ အစီအစဉ်အား ပထမဦးစွာ									
၇.၂။ အစီအစဉ်အား ဒုတိယဦးစွာ									
၇.၃။ အစီအစဉ်အား တတိယဦးစွာ									
၈။ စီမံကိန်းလုပ်ငန်းစဉ်အား									
၉။ လူထုဝင်ရောက်မှုအစီအစဉ်									



၁၀။ ပုံစံ ၈-၃။ ကျေးရွာဖွံ့ဖြိုးရေး ဦးစားပေးအစီအစဉ်

စီမံကိန်း ပထမနှစ် စက်ဝန်း

ပုံစံ - ၈ - ၃ ကျေးရွာဖွံ့ဖြိုးရေး ဦးစားပေးအစီအစဉ် (Form PC 3)

လမ်းညွှန်ချက်၊ အဆင့်(၃) ကျေးရွာဖွံ့ဖြိုးရေးအစီအစဉ်အစဉ်အစား ဦးစားပေးသော အစီအစဉ် ကျေးရွာစီမံကိန်း အထောက်အကူပြု ကော်မတီသည် လူထုစည်းရုံးရေးမှူးအဖွဲ့အစည်းဖြင့် ဤပုံစံကိုပြည့်စုံအောင် ဖြည့်သွင်းရမည်။

လူထုစည်းရုံးရေးမှူး/ဝန်ထမ်း အမည် ဦး နှစ်သိန်းဝင်း

နေ့စွဲ 16. 2. 2017 စက်ဝန်းအား အမှတ်ခြစ်ပါ (✓) စက်ဝန်း(၁) စက်ဝန်း(၂) စက်ဝန်း(၃) စက်ဝန်း(၄)

ပြည်နယ်/တိုင်း မြို့နယ် မြို့နယ် ကျေးရွာအုပ်စု လမ်းညွှန်ချက် ကျေးရွာ အစီအစဉ်
 က၊ အခက်အခဲအတားအဆီးများအားရှေးရှေးမြင်း - ယခုလက်ရှိအခြေအနေတွင် ဤကျေးရွာဖွံ့ဖြိုးတိုးတက်ရေးအတွက် အဓိက အခက်အခဲအတားအဆီးများသည် ပည်သည်များဖြစ်ပါသည်။ (အမျိုးသား/သမီး အနည်းဆုံးအခက်အခဲ ၅ ခုစီဖော်ပြပါ)

အမျိုးသား အဖွဲ့မှ တင်ပြသောအခက်အခဲအတားအဆီးများ	အမျိုးသမီး အဖွဲ့မှတင်ပြသောအခက်အခဲအတားအဆီးများ
၁ ဂွဏ်ငါးစိုက်ပျိုးရေး၊ မွေးမြူရေး၊ မြေသေတ္တာအသုံးပြု	၁ မြေသေတ္တာအသုံးပြု၊ မြေသေတ္တာအသုံးပြု
၂ စားသောက်ရေးအဖွဲ့အစည်းအား အားပေးခြင်း	၂ အားပေးခြင်း
၃ အားပေးခြင်း	၃ အားပေးခြင်း
၄ ဂွဏ်ငါးစိုက်ပျိုးရေး၊ မွေးမြူရေး၊ မြေသေတ္တာအသုံးပြု	၄ အားပေးခြင်း
၅ လူမှုဝန်ထမ်းအဖွဲ့အစည်းအား အားပေးခြင်း	၅ လူမှုဝန်ထမ်းအဖွဲ့အစည်းအား အားပေးခြင်း
၆ ဂွဏ်ငါးစိုက်ပျိုးရေး၊ မွေးမြူရေး၊ မြေသေတ္တာအသုံးပြု	၆ ဂွဏ်ငါးစိုက်ပျိုးရေး၊ မွေးမြူရေး၊ မြေသေတ္တာအသုံးပြု
၇ အားပေးခြင်း	၇ အားပေးခြင်း

ခ။ မျှော်မှန်းခြင်း - နောင်လာမည့် (၅) နှစ် အတွင်း ကျေးရွာဖွံ့ဖြိုးရေး မျှော်မှန်းလျာထားချက်များအား တင်ပြပါ။

အမျိုးသားအဖွဲ့မှ တင်ပြသောမျှော်မှန်းချက်များ	အမျိုးသမီးအဖွဲ့မှ တင်ပြသောမျှော်မှန်းချက်များ
၁ မြေသေတ္တာအသုံးပြု၊ မြေသေတ္တာအသုံးပြု	၁ မြေသေတ္တာအသုံးပြု၊ မြေသေတ္တာအသုံးပြု
၂ လမ်းပန်းဆက်သွယ်ရေး၊ အားပေးခြင်း	၂ မြေသေတ္တာအသုံးပြု၊ မြေသေတ္တာအသုံးပြု
၃ ဂွဏ်ငါးစိုက်ပျိုးရေး၊ မွေးမြူရေး၊ မြေသေတ္တာအသုံးပြု	၃ မြေသေတ္တာအသုံးပြု၊ မြေသေတ္တာအသုံးပြု
၄ မြေသေတ္တာအသုံးပြု၊ မြေသေတ္တာအသုံးပြု	၄ မြေသေတ္တာအသုံးပြု၊ မြေသေတ္တာအသုံးပြု
၅ လမ်းပန်းဆက်သွယ်ရေး၊ အားပေးခြင်း	၅ လမ်းပန်းဆက်သွယ်ရေး၊ အားပေးခြင်း
၆ မြေသေတ္တာအသုံးပြု၊ မြေသေတ္တာအသုံးပြု	၆ မြေသေတ္တာအသုံးပြု၊ မြေသေတ္တာအသုံးပြု
၇ မြေသေတ္တာအသုံးပြု၊ မြေသေတ္တာအသုံးပြု	၇ မြေသေတ္တာအသုံးပြု၊ မြေသေတ္တာအသုံးပြု



၈။ လူထုစီမံကိန်း၏ လာမည့် (၄) နှစ်အတွက် အကျုံးဝင်သော ဦးစားပေး ဖွံ့ဖြိုးတိုးတက်မှု လုပ်ငန်း အစီအစဉ်များအားဖော်ပြပါ။

အဆင့်	ကျေးရွာအတွက် ဦးစားပေး ဖွံ့ဖြိုးတိုးတက်မှု လုပ်ငန်းစဉ်များ	အဆိုပြုသူ (အမျိုးသားများ/ အမျိုးသမီးများ/အမျိုးသား+ အမျိုးသမီး)	ခန့်မှန်းကုန်ကျ စရိတ်	အကျိုးခံစားခွင့်ရှိသူ ခန့်မှန်းခြေ အရေအတွက်
၁	ကျေးရွာအတွက် ဦးစားပေး ဖွံ့ဖြိုးတိုးတက်မှု လုပ်ငန်းစဉ်များ	ကျား/မ	20 000 000 /	347
၂	ကျေးရွာအတွက် ဦးစားပေး ဖွံ့ဖြိုးတိုးတက်မှု လုပ်ငန်းစဉ်များ	ကျား	15 000 000 /	347
၃	ကျေးရွာအတွက် ဦးစားပေး ဖွံ့ဖြိုးတိုးတက်မှု လုပ်ငန်းစဉ်များ	ကျား	15 000 000	347
၄	ကျေးရွာအတွက် ဦးစားပေး ဖွံ့ဖြိုးတိုးတက်မှု လုပ်ငန်းစဉ်များ	ကျား	21 000 000	347
၅				
၆				
၇				

၉။ လူထုစီမံကိန်း၏ လာမည့် (၄) နှစ်အတွက် အကျုံးဝင်သော ဦးစားပေး ဖွံ့ဖြိုးတိုးတက်မှု လုပ်ငန်း အစီအစဉ်များအားဖော်ပြပါ။

အဆင့်	ကျေးရွာအတွက် ဦးစားပေး ဖွံ့ဖြိုးတိုးတက်မှု လုပ်ငန်းစဉ်များ	အဆိုပြုသူ (အမျိုးသားများ/ အမျိုးသမီးများ/အမျိုးသား+ အမျိုးသမီး)	အခန်းကဏ္ဍ
၁	ကျေးရွာအတွက် ဦးစားပေး ဖွံ့ဖြိုးတိုးတက်မှု လုပ်ငန်းစဉ်များ	မ	အသားအရောင်ကွက်ကျွေးမွေးရေး
၂	ကျေးရွာအတွက် ဦးစားပေး ဖွံ့ဖြိုးတိုးတက်မှု လုပ်ငန်းစဉ်များ	မ	"
၃	ကျေးရွာအတွက် ဦးစားပေး ဖွံ့ဖြိုးတိုးတက်မှု လုပ်ငန်းစဉ်များ	မ	ယဉ်ကျေးရေး
၄	ကျေးရွာအတွက် ဦးစားပေး ဖွံ့ဖြိုးတိုးတက်မှု လုပ်ငန်းစဉ်များ	မ	
၅	ကျေးရွာအတွက် ဦးစားပေး ဖွံ့ဖြိုးတိုးတက်မှု လုပ်ငန်းစဉ်များ		
၆	ကျေးရွာအတွက် ဦးစားပေး ဖွံ့ဖြိုးတိုးတက်မှု လုပ်ငန်းစဉ်များ		

ခေါင်းဆောင်၊ ကျေးရွာစီမံကိန်းအထောက်အကူပြုကော်မတီမှ အတည်ပြုသည်။

အမည် ဦးအောင်ကျော် လက်မှတ် အောင်ကျော် ခန့်မှန်း ၂၀၁၇-၂၀၁၇



စီမံကိန်း ဒုတိယနှစ် စက်ဝန်း

ပုံစံ - ၈ - ၃ ကျေးရွာဖွံ့ဖြိုးရေး ဦးစားပေးအစီအစဉ် (Form PC 3)

လမ်းညွှန်ချက်၊ အဆင့်(၃) ကျေးရွာမှိုက်မှန်းချက်အစည်းအဝေး ပြီးဆုံးသောအခါ ကျေးရွာစီမံကိန်း အထောက်အကူပြု ကော်မတီသည် လူထုစည်းရုံးရေးမှူးအကူအညီဖြင့် ဤပုံစံကိုပြည့်စုံအောင် ဖြည့်သွင်းရမည်။

လူထုစည်းရုံးရေးမှူး/ဝန်ထမ်း အမည် ဒိုးမြင့်ထွန်း

နေ့စွဲ ၂၈.၁၂.၁၇ စက်ဝန်းအား အမှတ်ခြစ်ပါ (✓) စက်ဝန်း(၁) စက်ဝန်း(၂) စက်ဝန်း(၃) စက်ဝန်း(၄)

ပြည်နယ်/တိုင်း မန္တလေး မြို့နယ် ကျေးရွာအုပ်စု ပက်သဲကြီး ကျေးရွာ ပက်သဲကြီး ၊
 က။ အခက်အခဲအတားအဆီးများအားဆွေးနွေးခြင်း - ယခုလက်ရှိအခြေအနေတွင် ဤကျေးရွာဖွံ့ဖြိုးတိုးတက်ရေးအတွက် အဓိက အခက်အခဲအတားအဆီးများသည် မည်သည်များဖြစ်ပါသနည်း။ (အမျိုးသား/သမီး အနည်းဆုံးအခက်အခဲ ၅ ခုစီဖော်ပြပါ)

အမျိုးသား အဖွဲ့မှ တင်ပြသောအခက်အခဲအတားအဆီးများ	အမျိုးသမီး အဖွဲ့မှတင်ပြသောအခက်အခဲအတားအဆီးများ
၁ စွာချင်းအက်လမ်း မကောင်းသောကြောင့် သွားလာရခက်ခဲပါသည်။	၁ စွာချင်းအက်လမ်းမကောင်းသောကြောင့် သွားလာရခက်ခဲပါသည်။
၂ လူထုစည်းရုံးရေးအဖွဲ့အစည်း များစွာဖွံ့ဖြိုးမှု မရှိပါ။	၂ လူထုစည်းရုံးရေးအဖွဲ့အစည်း များစွာဖွံ့ဖြိုးမှု မရှိပါ။
၃ ကျောင်းဆောင် မဆုံပောက်သောကြောင့်	၃ ကျောင်းဆောင်မဆုံပောက်သောကြောင့် သင်တန်းများ ပို့ချရခဲပါသည်။
၄ ကျောင်းသားများ ပညာသင်ကြားရခက်ခဲ	၄ ကျောင်းဆောင်မဆုံပောက်သောကြောင့် သင်တန်းများ ပို့ချရခဲပါသည်။
၅ စွာချင်းအက်လမ်း မကောင်းသောကြောင့် မြို့ပေါ်ဒီဂရီကျွန်းများ ရောက်ရှိရခဲပါသည်။	၅ စွာချင်းအက်လမ်း မကောင်းသောကြောင့် မြို့ပေါ်ဒီဂရီကျွန်းများ ရောက်ရှိရခဲပါသည်။
၆ မိုးတွင်းကာလ သွားလာရခက်ခဲပါသည်။	၆ မိုးတွင်းကာလ သွားလာရခက်ခဲပါသည်။
၇ မိုးတွင်းကာလ သွားလာရခက်ခဲပါသည်။	၇ မိုးတွင်းကာလ သွားလာရခက်ခဲပါသည်။

၄။ မိုးတွင်းကာလ သွားလာရခက်ခဲပါသည်။ မကောင်းသော
 ၅။ မှိုတွင်းကာလ သွားလာရခက်ခဲပါသည်။ (၅) နှစ် အတွင်း ကျေးရွာဖွံ့ဖြိုးရေး မှိုက်မှန်းချက်များအား တင်ပြပါ။

အမျိုးသားအဖွဲ့မှ တင်ပြသောမှိုက်မှန်းချက်များ	အမျိုးသမီးအဖွဲ့မှ တင်ပြသောမှိုက်မှန်းချက်များ
၁ မိုးတွင်းကာလ သွားလာရ ခက်ခဲပါသည်။	၁ မိုးတွင်းကာလ သွားလာရ ခက်ခဲပါသည်။
၂ ကျေးရွာဖွံ့ဖြိုးမှု မရှိပါ။	၂ အထောက်အကူပြု မှိုက်မှန်းချက် မရှိပါ။
၃ လူထုစည်းရုံးရေး များစွာဖွံ့ဖြိုးမှု မရှိပါ။	၃ ကျောင်းသားများ ပညာသင်ကြားရခက်ခဲ
၄ ကျောင်းသားများ ပညာသင်ကြားရခက်ခဲ	၄ ကျောင်းဆောင်မဆုံပောက်သောကြောင့် သင်တန်းများ ပို့ချရခဲပါသည်။
၅ စွာချင်းအက်လမ်း မကောင်းသောကြောင့် မြို့ပေါ်ဒီဂရီကျွန်းများ ရောက်ရှိရခဲပါသည်။	၅ စွာချင်းအက်လမ်း မကောင်းသောကြောင့် မြို့ပေါ်ဒီဂရီကျွန်းများ ရောက်ရှိရခဲပါသည်။
၆ မိုးတွင်းကာလ သွားလာရ ခက်ခဲပါသည်။	၆ မိုးတွင်းကာလ သွားလာရ ခက်ခဲပါသည်။
၇ မိုးတွင်းကာလ သွားလာရ ခက်ခဲပါသည်။	၇ မိုးတွင်းကာလ သွားလာရ ခက်ခဲပါသည်။

၅ မိုးတွင်းကာလ သွားလာရ ခက်ခဲပါသည်။



စီမံကိန်း တာဝန်ယူနှစ် စက်ဝန်း

ပုံစံ - ၈-၃ ကျေးရွာဖွံ့ဖြိုးရေး ဦးစားပေးအစီအစဉ် (Form PC 3)

လမ်းညွှန်ရွာ၏ အဆင့်(၃)ကျေးရွာမူရင်းများချက်အစည်းအဝေးပြီးဆုံးသောအခါ ကျေးရွာစီမံကိန်း အထောက်အကူပြု ကော်မတီ သည် လူထုစည်းရုံးရေးမှူးအကူအညီဖြင့် ဤပုံစံကိုပြည့်စုံအောင် ဖြည့်သွင်းရမည်။

လူထုစည်းရုံးရေးမှူး/ဝန်ထမ်း အမည် - ဒေါ်နန်းမိုးမာရ်

နေ့စွဲ- ၁၅. ၁၀. ၂၀၁၈

စက်ဝန်းအား အမှတ်ဖြစ်ပါ (✓) စက်ဝန်း(၀) စက်ဝန်း(၂) စက်ဝန်း(၃) စက်ဝန်း(၄)

ပြည်နယ်/တိုင်း မြို့နယ်	ပြည်နယ် ရောင်ဘွယ်	ကျေးရွာအုပ်စု ပျက်သစ်ကြီး	ကျေးရွာ လက်သစ်ကြီး
-------------------------	----------------------	------------------------------	-----------------------

က။ အခက်အခဲအတားအဆီးများအားဆွေးနွေးခြင်း - ယခုလက်ရှိအခြေအနေတွင်ကျေးရွာဖွံ့ဖြိုးတိုးတက်ရေးအတွက် အဓိကအခက်အခဲအတားအဆီးများသည် မည်သည့်များဖြစ်ပါသနည်း။ (အမျိုးသား/သမီး အနည်းဆုံးအခက်အခဲ ၅ ခုစီဖော်ပြပါ)

အုပ်စုဖွဲ့ဆွေးနွေးမှုများမှ တင်ပြသောအခက်အခဲအတားအဆီးများ	
ကျောင်းဆောင် မလုံလောက်ခြင်းကြောင့် ကျောင်းသားများစာသင်ယူရာတွင် အခက်အခဲရှိခြင်း	<input type="checkbox"/> ကျား <input type="checkbox"/> မကျား + မ
ကျောင်းဆက်လမ်းမကောင်းသောကြောင့် သွားလာရခက်ခဲခြင်း	<input type="checkbox"/> ကျား <input type="checkbox"/> မကျား + မ
ကျွန်းထုတ်လမ်းမကောင်းခြင်း ကြောင့် သီးနှံများ ချေး၊ ကျက်သို၊ အချိန်မီ မပို့နိုင်ခြင်း	<input checked="" type="checkbox"/> ကျား <input type="checkbox"/> မကျား + မ
အခြေခံလမ်းနှင့် ဆက်သွယ်လမ်းမကောင်းခြင်းကြောင့် သွားလာရခက်ခဲခြင်း	<input type="checkbox"/> ကျား <input type="checkbox"/> မကျား + မ
ကျောင်းခြံစည်းရိုးမရှိခြင်းကြောင့် ကျောင်းဝန်းလှိုင်မြို့မရှိခြင်း	<input type="checkbox"/> ကျား <input type="checkbox"/> မကျား + မ
ရွာတွင်းလမ်းများ မကောင်းခြင်းကြောင့် မိုးရာသီတွင် သွားလာရခက်ခဲခြင်း	<input type="checkbox"/> ကျား <input type="checkbox"/> မကျား + မ
ကျောင်းသားဦးရေနှင့်ဆရာမ ဦးရေမညီမျှခြင်းကြောင့် ပညာရေးတွင် အခက်အခဲရှိခြင်း	<input type="checkbox"/> ကျား <input checked="" type="checkbox"/> မကျား + မ
အိမ်တွင် ရေရောက် ရေအေးစေရေးစနစ်မရှိခြင်းကြောင့် ရေခဲပရိသတ်အချိန်ဇယား နေရာခြင်း	<input type="checkbox"/> ကျား <input checked="" type="checkbox"/> မကျား + မ
မီးသတ်ကားမရှိခြင်းကြောင့် မီးဘေးအန္တရာယ်ရှိလာပါက ခိုးရိမ်ခြင်း	<input checked="" type="checkbox"/> ကျား <input type="checkbox"/> မကျား + မ
ခေတ်မီလုပ်ယာဘူးစက်ကိရိယာများမရှိခြင်းကြောင့် အချိန် ကုန် ငွေ ကုန် များခြင်း	<input checked="" type="checkbox"/> ကျား <input type="checkbox"/> မကျား + မ
လူ့အတတ်ယာဉ်မရှိခြင်းကြောင့် ကျန်းမာရေးအရေးပေါ်ကိစ္စများတွင် အခက်အခဲရှိခြင်း	<input type="checkbox"/> ကျား <input type="checkbox"/> မကျား + မ
စက်ပြင်သင်တန်း၊ ဝန်ထုပ်သင်တန်း၊ ဆိုင်ကယ်ပြင်သင်တန်းများ မရှိခြင်းကြောင့် လူငယ်များအား အကျင့် အရွယ်အရင်းနှီးပါးခြင်း	<input checked="" type="checkbox"/> ကျား <input type="checkbox"/> မကျား + မ
အိမ်တွင်း မြေလှုပ်ငန်း၊ စက်ချုပ်လှုပ်ငန်း၊ အပူဖွင့်လှုပ်ငန်းများ မရှိခြင်းကြောင့် အချိုးသမီးများ ဝင်ငွေရှားပါးခြင်း	<input type="checkbox"/> ကျား <input checked="" type="checkbox"/> မကျား + မ



၈။ မျှော်မှန်းခြင်း- ဝန်ခံလာမည့် (၅) နှစ် အတွင်း ကျေးရွာဖွံ့ဖြိုးရေး မျှော်မှန်းလျာထားချက်များအား တင်ပြပါ။

အုပ်စုခွဲ၊ ဝေးဝေးများမှ တင်ပြသော အခက်အခဲအတားအဆီးများ	
ကျောင်းဆောင်လုံလောက်လာပြီး ကျောင်းသားများ စာသင်ရာအဆင်ပြေရန်	<input type="checkbox"/> ကျား <input checked="" type="checkbox"/> ကျား+ မ
ရွာတွင်းဆက်လမ်းကောင်းလာပြီး သွားလာရလွယ်ကူရန်	<input type="checkbox"/> ကျား <input checked="" type="checkbox"/> ကျား+ မ
ကုန်ထုတ်လမ်းကောင်းလာပြီး သီးနှံများ ရွေးကွက်သည့် အချိန်ထိ လိုအပ်ရန်	<input checked="" type="checkbox"/> ကျား <input type="checkbox"/> ကျား+ မ
အမြန်လမ်းဒုတိယဆင့်လမ်းကောင်းမွန်လာပြီး သွားလာရ လွယ်ကူရန်	<input type="checkbox"/> ကျား <input checked="" type="checkbox"/> ကျား+ မ
ကျောင်းခြံစည်းရုံး၍ လာပြီး ကျောင်းဝန်းဖျော့ဖြူ ဖြူ၍ လာရန်	<input type="checkbox"/> ကျား <input checked="" type="checkbox"/> ကျား+ မ
ရွာတွင်းလမ်းများကောင်းမွန်လာပြီး ရောင်းဝယ်ရေး သွားလာရာ အဆင်ပြေရန်	<input type="checkbox"/> ကျား <input checked="" type="checkbox"/> ကျား+ မ
ကျောင်းသားဦးရေနှင့် ဆရာ/မ ဦးရေ ညီမျှခြင်း ဖြစ်ပြီး ယူဆရေးတွင် အဆင်ပြေလာရန်	<input type="checkbox"/> ကျား <input checked="" type="checkbox"/> ကျား+ မ
ဒိမ်တိုင်ရာရောက် ရေပေးဝေရေးစနစ်ရှိလာပြီး ရေခဲလှေကားအတွက် အချိန်ကုန်သက်သာရန်	<input type="checkbox"/> ကျား <input checked="" type="checkbox"/> ကျား+ မ
မီးသတ်ကားရှိလာပြီး မီးဘေးအန္တရာယ် ကြိုတင် ကာကွယ်နိုင်ရန်	<input checked="" type="checkbox"/> ကျား <input type="checkbox"/> ကျား+ မ
ခေတ်မီလယ်ပတာသုံးစက်ကိရိယာများရှိလာပြီး အချိန်ကုန်၊ ငွေကုန်သက်သာရန်။	<input checked="" type="checkbox"/> ကျား <input type="checkbox"/> ကျား+ မ

၉။ လူထုစိတ်ဝင်စားမှု လာမည့် (၄) နှစ်အတွက် အကျိုးဝင်သော ဦးစားပေး ဖွံ့ဖြိုးတိုးတက်မှု လုပ်ငန်း အစီအစဉ်များအား ဖော်ပြပါ။

ဦးစားပေးအဆင့်	ကျေးရွာအတွက် ဦးစားပေး ဖွံ့ဖြိုးတိုးတက်မှု လုပ်ငန်းစဉ်များ	အဆိုပြုသူ (အမျိုးသားများ/ အမျိုးသမီးများ/ အမျိုးသား+အမျိုးသမီး)	အခန်းကဏ္ဍ	ဦးစားပေး အဆင့် သတ်မှတ်ချက်	ခန့်မှန်း ကုန်ကျစရိတ်	အကျိုးခံစားခွင့်ရှိသူ ခန့်မှန်းခြေအရေအတွက်		
						ကျား	မ	ပေါင်း
၁။	ကျောင်းခြံစည်းရုံးကာရံခြင်း	အမျိုးသား+အမျိုးသမီး	ယူဆရေး	၁	၁၀၈၅၀၀၀၀	၇၉၂	၁၀၆	၁၆၉၈
၂။	အမြန်လမ်းဒုတိယဆင့် ဖောက်လမ်းခင်းခြင်း	အမျိုးသား+အမျိုးသမီး	လမ်းပန်းဆက်သွယ်ရေး	၂	၂၀၀၀၀၀၀၀	၇၉၂	၉၀၆	၁၆၉၈
၃။	ကျောင်းဆောင်သစ် ဆောက်လုပ်ခြင်း	အမျိုးသား+အမျိုးသမီး	ယူဆရေး	၃	၂၀၀၀၀၀၀၀	၇၉၂	၉၀၆	၁၆၉၈
၄။	ကုန်ထုတ်လမ်းဖြည့်ခြင်း	အမျိုးသား	လမ်းပန်းဆက်သွယ်ရေး	၄	၁၀၀၀၀၀၀၀	၇၉၂	၉၀၆	၁၆၉၈
၅။	ရွာတွင်းကျောက်ရေစိုက် လမ်းခင်းခြင်း	အမျိုးသား+အမျိုးသမီး	လမ်းပန်းဆက်သွယ်ရေး	၅	၁၀၈၀၀၀၀၀	၇၉၂	၉၀၆	၁၆၉၈



၁။ မျှော်မှန်းခြင်း- နောင်လာမည့် (၅)နှစ် အတွင်း ကျေးရွာဖွံ့ဖြိုးရေး မျှော်မှန်းလျာထားချက်များအား တင်ပြပါ။

အုပ်စုခွဲ ဆွေးနွေးမှုများမှ တင်ပြသော အခက်အခဲအတားအဆီးများ	
- ၅၀ တွင် လမ်းများ ကောင်းမွန်ပြီး ကုသိမ့်ကျေးရွာ လမ်းများ အဆင်ပြေစေရန်။	<input type="checkbox"/> ကျား <input type="checkbox"/> မ <input type="checkbox"/> ကျား + မ
- ကျောင်းဆောင်လှုံ့လောင်းပြီး ကျောင်းအားများ စာသင်ကြားရာတွင် အဆင်ပြေစေရန်။	<input type="checkbox"/> ကျား <input type="checkbox"/> မ <input type="checkbox"/> ကျား + မ
- ၅၀ တွင် ဆက်လမ်းများ ကောင်းမွန်ပြီး သွားလာရေး ကွယ်လွန်စေရန်။	<input type="checkbox"/> ကျား <input type="checkbox"/> မ <input type="checkbox"/> ကျား + မ
- မီးဘေးအန္တရာယ်ကင်းရှင်းစေရန် ကာကွယ်နိုင်ရန်။	<input checked="" type="checkbox"/> ကျား <input type="checkbox"/> မ <input type="checkbox"/> ကျား + မ
- သစ်တောများ ပျက်စီးမှုကို လျှော့ချပေးရန်အတွက် အခွင့်အလမ်းများ ပြုပြင်ရန်။	<input checked="" type="checkbox"/> ကျား <input type="checkbox"/> မ <input type="checkbox"/> ကျား + မ
- လက်ယာဘက် စက်လက်ယာဘက် ပျက်စီးမှုကို စိုက်ပျိုးရေး ဖြစ်ထွန်းစေရန်။	<input checked="" type="checkbox"/> ကျား <input type="checkbox"/> မ <input type="checkbox"/> ကျား + မ
- ကျွန်းမာကျေး အကျေးအဝေးရှိ ကျေးရွာများ ဖြစ်လျှင် အဆင်ပြေစေရန်။	<input type="checkbox"/> ကျား <input type="checkbox"/> မ <input type="checkbox"/> ကျား + မ
- ကျွန်းထုတ်လမ်းများ ကောင်းမွန်ပြီး အိမ်ခြံမြေများ အချိန်မီ ဖြည့်ဆည်းရန်။	<input checked="" type="checkbox"/> ကျား <input type="checkbox"/> မ <input type="checkbox"/> ကျား + မ
- ဆရာ၊ ဆရာမများ ပျက်စီးမှု ကလေးများ ပညာသင်ကြားရေးတွင် အဆင်ပြေစေရန်။	<input type="checkbox"/> ကျား <input checked="" type="checkbox"/> မ <input type="checkbox"/> ကျား + မ
- အိမ်ထိုင်ရာ နေရာ အကျိုးအမြတ် စနစ်ပြုလုပ်ပြီး ကျေးရွာအတွင်း သက်သာစေရန်။	<input type="checkbox"/> ကျား <input checked="" type="checkbox"/> မ <input type="checkbox"/> ကျား + မ
- သစ်တောများ ပျက်စီးမှုကို အချိန်မီ စောင့်ရှောက်ပေးရန် ပြုပြင်စေရန်။	<input type="checkbox"/> ကျား <input checked="" type="checkbox"/> မ <input type="checkbox"/> ကျား + မ
- ကျောင်းအိမ်အကျိုးစီးပွား ကလေးများ ကျွန်းမာကျေး အဆင်ပြေစေရန်။	<input type="checkbox"/> ကျား <input type="checkbox"/> မ <input checked="" type="checkbox"/> ကျား + မ



၈။ လူထုဝင်ကိန်း၏ လာမည့် (၄) နှစ်အတွက် အကျုံးဝင်သော ဦးစားပေး ဖွံ့ဖြိုးတိုးတက်မှု လုပ်ငန်း အစီအစဉ်များအားဖော်ပြပါ။

ဦးစားပေးအဆင့်	ကျေးရွာအတွက် ဦးစားပေး ဖွံ့ဖြိုးတိုးတက်မှု လုပ်ငန်းစဉ်များ	အဆိုပြုသူ (အမျိုးသားများ/ အမျိုးသမီးများ/ အမျိုးသား + အမျိုးသမီး)	အခန်းကဏ္ဍ	ဦးစားပေး အဆင့် ထုတ်ဖော်ချက်	ခန့်မှန်း ကုန်ကျစရိတ်	အကျိုးခံစားခွင့်ရှိသူ နှင့် ဖွံ့ဖြိုးခြင်းအရေအတွက်		
						ကျား	မ	ပေါင်း
၀	KE ဂျော့ဇ်: ဆောင်တည် ထောက်ပံ့ခြင်း	အမျိုးသား + အမျိုးသမီး	-	၁	၁၅၀၀၀၀၀၀	၇၈၈	၉၀၁	၁၆၈၉
၂	ဥက္ကဋ္ဌ: မိမိကားလမ်း: ၁၆-၁၆-၁၆	အမျိုးသား + အမျိုးသမီး	-	၂	၁၃၀၀၀၀၀၀	၇၈၈	၉၀၁	၁၆၈၉
၃	အိတ်တီယာများကို ခေးယူခြင်း	အမျိုးသမီး	-	၃	၁၈၀၀၀၀၀၀	၇၈၈	၉၀၀	၁၆၈၉
၄	ဥက္ကဋ္ဌ: အိတ်တီယာများကို ခေးယူခြင်း: ၁၆-၁၆-၁၆	အမျိုးသား + အမျိုးသမီး	-	၄	၁၆၀၀၀၀၀၀	၇၈၈	၉၀၁	၁၆၈၉
၅	လူနာတို့ကို လမ်းပြခြင်း	အမျိုးသား	-	၅	၁၅၀၀၀၀၀၀	၇၈၈	၉၀၁	၁၆၈၉
၆	ကျေးဇူးအိတ်တီယာ	အမျိုးသား + အမျိုးသမီး	-	၆	၁၅၀၀၀၀၀၀	၇၈၈	၉၀၁	၁၆၈၉

၉။ လူထုဝင်ကိန်း၏ လာမည့် (၄) နှစ်အတွက် အကျုံးဝင်သော ဦးစားပေး ဖွံ့ဖြိုးတိုးတက်မှု လုပ်ငန်း အစီအစဉ်များအားဖော်ပြပါ။

အဆင့်	ကျေးရွာအတွက် ဦးစားပေး ဖွံ့ဖြိုးတိုးတက်မှု လုပ်ငန်းစဉ်များ	အဆိုပြုသူ (အမျိုးသားများ/ အမျိုးသမီးများ/ အမျိုးသား + အမျိုးသမီး)	အခန်းကဏ္ဍ
၀	ဒီ: သက်သာ	အမျိုးသား	အခြား: ကမ္ဘာ
၂	လူနာတို့၏ သက်တမ်း	အမျိုးသား + အမျိုးသမီး	"
၃	လက်ဝဲဘက်: ဝန်ထမ်းများ	အမျိုးသား	အသက်မွေးဝမ်းကျောင်း: ကမ္ဘာ
၄	ပညာရေး: ဝန်ထမ်း	အမျိုးသမီး	လူမှုရေး: ယူကမ္ဘာ
၅	အသက်မွေးဝမ်းကျောင်း: ၁၆၀၇၇: အမျိုးသမီး		အသက်မွေးဝမ်းကျောင်း: ကမ္ဘာ

ခေါင်းစောင်၊ ကျေးရွာဝင်ကိန်းအထောက်အကူပြုကော်မတီမှအတည်ပြုသည်။

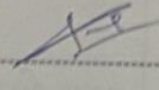
အမည် ----- ဦးစိုးစိုး ----- လက်မှတ် -----  ----- ရက်စွဲ ----- ၂၀၂၀.၀၁.၂၀၀၉ -----



၁၁။ အစည်းအဝေး မှတ်တမ်းများ



ကျေးရွာအစည်းအဝေးမှတ်တမ်း

အစည်းအဝေးပြုလုပ်သည့်နေရာ	:	:	၁၃၆ ဗိုလ်လှိုင် ချောင်း
ကျေးရွာ	:	:	လက်ဝဲညို
ကျေးရွာအုပ်စု	:	:	လက်ဝဲညို
အချိန်	:	:	နိုဘို ၉:၃၀
အစည်းအဝေးအမည်	:	:	ပထမအကြိမ်စာစစ်အစည်းအဝေး

တက်ရောက်သူဦးရေ ကျား (၉၀) မ (၁၀၂) စုစုပေါင်း (၁၉၂)

အစည်းအဝေးတွင်ဆွေးနွေးသည့်အကြောင်းအရာ။

- ၁။ ကျေးရွာ အုပ်စုနှင့် ကျေးရွာ မှ အကန့်အသတ်ခံရသည့် ဖြစ်ကြောင်း
- ၂။ လူထုစာရင်းပြုစုရေးဌာန မှ မိမိတို့၏ မိမိတို့၏ အကျိုးစီးပွားစာရင်း
- ၃။ အကျိုးအမြတ် ဖြစ်ကြောင်း
- ၄။ ပုံနှိပ်စနစ် ပုံနှိပ်စနစ်အကျိုးဖြစ်
- ၅။ ကျေးရွာအုပ်စုအဖွဲ့အစည်းအဖွဲ့အဖွဲ့အဖွဲ့ အဖွဲ့အဖွဲ့ ဖြစ်
- ၆။ ကျေးရွာ စာရင်းစစ်အဖွဲ့အဖွဲ့အဖွဲ့အဖွဲ့ အဖွဲ့အဖွဲ့ ဖြစ်
- ၇။
- ၈။
- ၉။
- ၁၀။



ထုံးပြင်ချက်များ

- ၀။ ...လွန်ငန်ရွဲအကျ ဂျက်ပုံပြင် လိုအပ်ခြင်းပါက လွန်ငန်ဖြို စီမံအောင်
...ကျေးရွာအသိုက်မှ စတင်ပင် လွှဲပြောင်းပါ။ အခြားအသိုက်မှ လွှဲပြောင်းရန် ဖြစ်စေ။
- ၂။ ...ကျေးရွာ စတင်ရာ လိုအပ်ခြင်း ဖြစ်ပေါ်စေရန်အတွက် ဖွဲ့စည်းပေးခြင်း
...လိုအပ်ခြင်းပါက ပြန်လည်အခြေချခြင်းဖြင့် လွှဲပြောင်းရန် ဖြစ်စေ။
- ၃။
- ၄။
- ၅။

မှတ်တမ်းတင်သူ *[Signature]*
 အမည် ဦးစောစိုးဝင်း
 ရာထူး လူထုစည်းရုံးရေးဦးစီးဌာန
 ရက်စွဲ ၂၀-၀၀-၂၀၁၉

အတည်ပြုသူ *[Signature]*
 အမည် - ဦးစိုးစင်
 ရာထူး - စီမံကိန်းဦးစီးဌာန
 ရက်စွဲ ၂၀-၀၀-၂၀၁၉



ကျေးရွာအစည်းအဝေးမှတ်တမ်း

အစည်းအဝေးပြုလုပ်သည့်နေရာ ။ ။ တွင် ဦးကျေးစန္ဒာ
 ကျေးရွာ ။ ။ ဇွန် ၁၅
 ကျေးရွာအုပ်စု ။ ။ ဇွန် ၁၅
 အချိန် ။ ။ နံနက် ၉:၃၀
 အစည်းအဝေးအမည် ။ ။ ဒုတိယအကြိမ် အစည်းအဝေး
 တက်ရောက်သူဦးရေ ကျား (၉၀)၊ မ (၁၀၂) စုစုပေါင်း (၁၉၂)

အစည်းအဝေးတွင်ဆွေးနွေးသည့်အကြောင်းအရာ။

- ၀။ အထွေထွေ စာတမ်းတင်ဆက်ပေးခြင်း၊ အစည်းအဝေးအကျဉ်းချုပ်၊ အစည်းအဝေးအကျဉ်းချုပ်၊ အစည်းအဝေးအကျဉ်းချုပ်၊ အစည်းအဝေးအကျဉ်းချုပ်
- ၂။ အစည်းအဝေးအကျဉ်းချုပ်
- ၃။ အစည်းအဝေးအကျဉ်းချုပ်
- ၄။ အစည်းအဝေးအကျဉ်းချုပ်
- ၅။ အစည်းအဝေးအကျဉ်းချုပ်
- ၆။ အစည်းအဝေးအကျဉ်းချုပ်
- ၇။ အစည်းအဝေးအကျဉ်းချုပ်
- ၈။ အစည်းအဝေးအကျဉ်းချုပ်
- ၉။ အစည်းအဝေးအကျဉ်းချုပ်
- ၁၀။ အစည်းအဝေးအကျဉ်းချုပ်



ရွေးချယ်ရေးစနစ်များ (ပြောသည့်အကြောင်းအရာကိုတွဲမှတ်တမ်းတင်ရန်)

⇒ စောင့်ရှောက်ရေးဝန်ထမ်းတွင် တာဝန်ယူဆောင်ရွက်နိုင်မည့် ကျေးဇူးတော်မတော်တို့၏ အားကျေးဇူးတူကုသမှု အတည်ပြုရေးချယ်ခဲကြပါသည်။ ၎င်းတို့မှာ...

စီစဉ်ရေးရာ

- ⇒ ဦးစိုးမင်း
- ⇒ ဒေါ်ကြည်ကြည်မာ

ကျေးဇူးတော်မတော်တို့၏

- ⇒ ဦးခင်မောင်ထွေး
- ⇒ ဒေါ်ခင်ဦး

<u>စောင့်ရှောက်ရေးဝန်ထမ်း</u>	<u>လုပ်သားထုထိန်းသိမ်းရေး</u>	<u>လယ်ယာရေး</u>	<u>ဝေဖန်အကြံပြုထိန်းသိမ်းရေး</u>
⇒ ဦးမြင့်အောင်	⇒ ဦးဝင်းမင်း	⇒ ဦးခင်မောင်ထွေး	⇒ ဦးမြင့်ထွေး
⇒ ဦးအောင်ဌ	⇒ ဒေါ်ကြည်မာ	⇒ ဦးကျော်စွာ	⇒ ရာဇာဦး
⇒ ဒေါ်ကြည်ရင်	⇒ ဒေါ်ခင်စန်း	⇒ ဒေါ်ခင်အောင်	⇒ ဒေါ်မြင့်မြင့်

အက်သက်ရှ် ကျေးဇူးတူဖွံ့ဖြိုးရေးဒေသတွက် ကျေးဇူးတော်မတော်များ လုပ်ငန်းခွင်များ
 ဒား ကျေးဇူးတူကုသမှု အားဖော်ထုတ်စစ်ဆေးပြီး ဦးစားပေးအောင်၊ မဲပေးရေး ချယ်ခဲကြပါသည်။

ဦးစားပေးအဆင့်	ဖွံ့ဖြိုးရေးလုပ်ငန်းခွဲများ	အဆိုပြုသူ	မဲအရေအတွက်
၁	စာသင်ကျောင်းတည်ဆောက်ခြင်း	ကျား+မ	၁၅၆
၂	ရွာတွင်းကျောက်ကုန်ခြယ်လမ်းခင်းခြင်း	ကျား+မ	
၃	အိမ်ထိုင်ရာလျှောက်ရေပေးဝေရေး	ကျား+မ	
၄	ရွာချင်းဆက်သွယ်ရေးလမ်းခင်းခြင်း	ကျား+မ	
၅	ဒဂုံမြို့နယ်နှင့်ဆက်သွယ်ရေးလမ်းခင်းခြင်း	ကျား+မ	
၆	ကျေးထုတ်လမ်းပြုပြင်ခြင်း	ကျား+မ	
၇	စက်ချုပ်သင်တန်း	မ	
၈	ပညာရေးဝန်ထမ်း	ကျား+မ	
၉	ရွာတွင်းကျောင်းအိမ်ရာ	ကျား+မ	

ထို့နောက်တစ်ဖက်တစ်ကျားအား လက်ဗွတ်ကုသမှုဖြင့် ဦးစားပေးအောင်၊ မဲပေးရေး ချယ်ခဲကြပါသည်။



ဆုံးဖြတ်ချက်များ

၁။ ..ဆရာတို့၏အကျိုးအမြတ်... ကော်မတီဝင်များ... ချမှတ်အတည်ပြုခဲ့...
...ပါသည်။

၂။ ..ဆရာတို့၏အကျိုးအမြတ်... မဲအရေအတွက် (၁၅၆) မဲဖြင့်... ကော်မတီဝင်...
...ကော်မတီဝင်... လက်မှတ်... ပထမဦးစား... အရေအတွက်... ကော်မတီဝင်... ကော်မတီဝင်

၃။ ဆုံးဖြတ်ခဲ့ကြပါသည်။

၄။

၅။

မှတ်တမ်းတင်သူ NY
အမည် ဦးစောမျိုးစွယ်
ရာထူး ကျေးဇူးတင်ရေးအဖွဲ့
ရက်စွဲ ၂၀-၀၀-၂၀၀၉

အတည်ပြုသူ
အမည် ဒေါ်စိုးစု
ရာထူး စီမံကိန်းဦးစီးဌာန
ရက်စွဲ ၂၀-၀၀-၂၀၀၉



၁၂။ ကဏ္ဍအလိုက် အခက်အခဲမှတ်တမ်း

ကျေးဇူး - ဂက်ဝဲကြီး

ဒုဂ်စု - ဂက်ဝဲကြီး

ကဏ္ဍအလိုက် ဦးစားပေးလုပ်ငန်းချုပ်စာရင်း

ကဏ္ဍ	ဦးစားပေးအဆင့်	လုပ်ငန်းအမျိုးအစား	အဆိုပြုသူ(အမှန်ခြစ်ရန်)			ခုနှစ်	ထောက်ပံ့မည့်အဖွဲ့အစည်း(သို့)ဌာန	မှတ်ချက်
			ကျား	မ	ကျား+မ			
အထိမြင့်ဆုံးထောက်အညီကဏ္ဍ (လမ်း/တံတား/ရေရရှိရေး/အလင်းစရိတ်)	၀	ကွဲလွဲမှု: ကျောက်ကျောက် လမ်း: ၁၉.၉၉			✓	၂၀၀၉	လူ့အဖွဲ့အစည်းမရှိ	
	၂	အိမ်ထိုင်ရာကျောက်ကျောက် ၈၀၉၇			✓	၂၀၀၉	"	
	၃	ကွဲလွဲမှု: ဆက် ကျောက်ကျောက် ၉၉၉၈: ၁၉.၉၉			✓	၂၀၀၉	လမ်းခြံစီးခြင်း	
	၄	ကွဲလွဲမှု: ကျောက်ကျောက်	✓			၂၀၀၉	"	
	၅							
လူမှုရေး (ပညာရေး/ကျန်းမာရေးနှင့် ဆိုင်ရာအထောက်အပံ့အကူအညီ)	၀	ကျေးဇူး: ဆောင်စစ် ဆောင်စစ်ခြင်း			✓	၂၀၀၉	လူ့အဖွဲ့အစည်းမရှိ	
	၂	ပညာရေး: ဝန်ထမ်း			✓	၂၀၀၉	ပညာရေး: ခြံခြံ	
	၃	ကျေးဇူး: ဆိုင်စာ			✓	၂၀၀၉	ပညာရေး: ခြံခြံ	
	၄							
	၅							
သက်တမ်းပေးပေးမှု ပုံစံ ခွဲခွဲ အထောက်အပံ့အကူအညီ (စီးပွားရေး/အထောက်အပံ့အကူအညီ)	၀	ဆာယာန် နေ့: ဝမ်းကျောင်း သင်တန်း			✓	၂၀၀၉	၅၀၀	
	၂							
	၃							
	၄							
	၅							
သဘာဝအားဖြင့် လုပ်ငန်းအမျိုးအစား	၀	မီးသတ်စာ			✓	၂၀၀၉	မီးသတ်စာ: ခြံခြံ	
	၂							
	၃							
	၄							
	၅							
အထောက်အပံ့အကူအညီ ပေးပေးမှု (အထောက်အပံ့အကူအညီ)	၀	လူမှုရေး			✓	၂၀၀၉	-	
	၂	လက်ထောက်: ဝန်ထမ်း	✓			၂၀၀၉	-	
	၃							
	၄							
	၅							