

ပြည်ထောင်စုသမ္မတ မြန်မာနိုင်ငံတော် အစိုးရ  
စိုက်ပျိုးရေး၊ မွေးမြူရေးနှင့် ဆည်မြောင်းဝန်ကြီးဌာန  
ကျေးလက်ဒေသဖွံ့ဖြိုးတိုးတက်ရေးဦးစီးဌာန  
ပျော်ဘွယ်မြို့နယ်



လူထုပဟိုပြုစီမံကိန်း  
National Community Driven Development Project  
(NCDDP)



ကျေးရွာဖွံ့ဖြိုးရေးအစီအစဉ်  
Village Development Plan (VDP)  
လက်ပံတောကျေးရွာ၊ ဘတ္တကျေးရွာအုပ်စု

၂၀၂၀ခုနှစ်

ပျော်ဘွယ်မြို့





မာတိကာ

- ၁။ မြို့နယ်မြေပုံ
- ၂။ ကျေးရွာမြေပုံ(တည်နေရာ)
- ၃။ အုပ်စုတွင်ပါဝင်သောကျေးရွာများစာရင်း
- ၄။ ကျေးရွာအခြေခံအချက်အလက်များ (ကျေးရွာသမိုင်းကြောင်း)
- ၅။ လူထုပူးပေါင်းပါဝင်သော လူမှုဆန်းစစ်ခြင်းနှင့် အကဲဖြတ်ခြင်းလုပ်ငန်းစဉ်(PSA/PRA)အကျဉ်းချုပ်ဇယား
- ၆။ ကျေးရွာဖွံ့ဖြိုးရေးအစီအစဉ်အတွက်အသုံးပြုခဲ့သော PRA tools များနှင့်တစ်ခုချင်းစီအတွက် သုံးသပ် ချက်များ
- ၇။ ကော်မတီဝင်များရွေးချယ်ခြင်းနှင့်ကျေးရွာဖွံ့ဖြိုးရေးအစီအစဉ်ဆောင်ရွက်မှုမှတ်တမ်းဓါတ်ပုံများ
- ၈။ ကျေးရွာအချက်အလက် (ပုံစံ-၁)
- ၉။ စီမံကိန်းစက်ဝန်းအချိန်ဇယား (ပုံစံ-၂)
- ၁၀။ ကျေးရွာဖွံ့ဖြိုးရေးဦးစားပေးအစီအစဉ် (ပုံစံ-၃)
- ၁၁။ အစည်းအဝေးမှတ်တမ်းများ
- ၁၂။ ကဏ္ဍအလိုက်ဦးစားပေးဖွံ့ဖြိုးရေးလုပ်ငန်းစဉ်များ



၁။ ဖျော်ဘွယ်မြို့နယ် မြေပုံ

ဖျော်ဘွယ်မြို့နယ်အခြေပြမြေပုံ

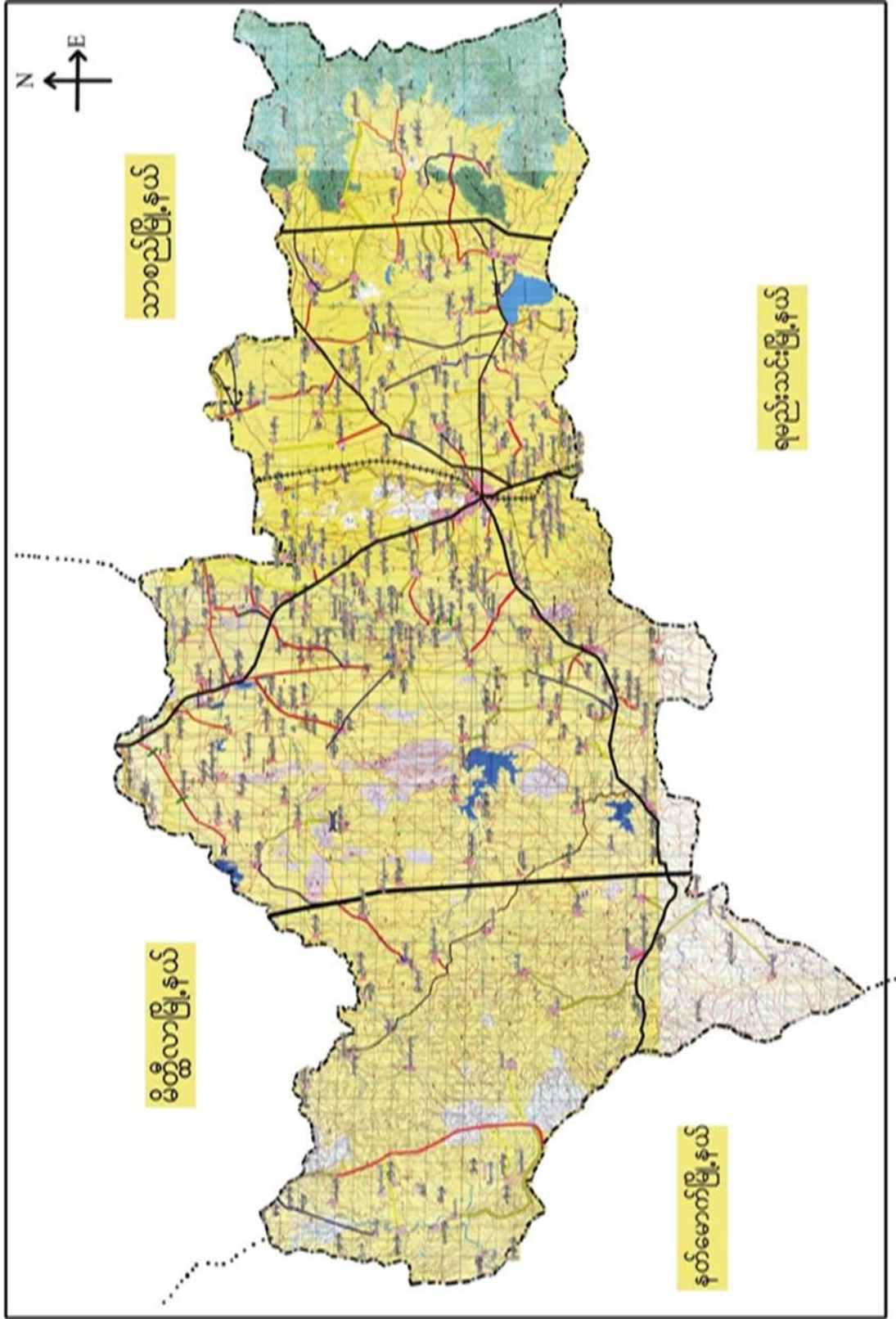







၃။ ကျေးရွာအုပ်စုတွင်ပါဝင်သော ကျေးရွာများ

၁။ ဘတ္တ ၂။ ကံကောင်း ၃။ သရက်ပင် ၄။ ရှားပင်လှ ၅။ မြို့ ၆။ အုန်းပင်ခြံ ၇။ လက်ပံတော

၄။ ကျေးရွာ၏အခြေခံအချက်အလက်များ

ကျေးရွာသမိုင်းအကျဉ်း

### လက်ပံတောကျေးရွာသမိုင်းအကျဉ်း

လက်ပံတောကျေးရွာသည် ဘတ္တ ၁၇၂၅ ခုနှစ်တွင် ဦးအုန်းပင်၊ ဒဂုန်ပင်၊ လက်ပံတော  
ကံကောင်း၊ စာလင်းတိုက်၊ ရှားပင်လှ အုပ်စုမှ ဆင်းသက်ပြီး ခွဲထွက်လာသဖြင့် ဦးအုန်းပင်၊ ဦးအုန်း  
လက်ပံတောကျေးရွာဟု ခေါ်တွင်ကြရ၏။ ယခုခေတ်အထိ လက်ပံတောကျေးရွာဟု ခေါ်တွင်လျက်  
ရှိသည်။ လက်ပံတောကျေးရွာသည် ပျော်စွယ်မြို့၊ ဇင်္ဂါရောင်တောင်တန်းတို့တွင် တည်ရှိပြီး  
မြို့နှင့် ၁၂ မိုင်ခန့် ကွာဝေးပါသည်။

လက်ပံတောကျေးရွာသည် အိန္ဒိယနိုင်ငံ၊ ၆၄ အိမ်ရှိပါသည်။ ၁၁၂ ခုနှစ်တွင် စတင်တည်ထောင်ပြီး  
ကြာပြီးလျှင် ၁၇၉၂ ခုနှစ်တွင် ပြန်လည်တည်ထောင်ပြီး အိန္ဒိယနိုင်ငံ၊ ဝေလ်လ်ကျေးရွာ၊ လှိုင်တိုက်  
တောင်သူပုဂံသာလှိုင်တိုက်တို့နှင့် အဝတ်လုပ်ငန်းဖြင့် အသွင်သည့်သို့ အိန္ဒိယနိုင်ငံ များသည့်  
ပြေးဆွဲကြပါသည်။



- ထိခိုက်လွယ်သောအုပ်စုများလူဦးရေ ( သက်ကြီး၊ မြေယာမဲ့၊ မသန်စွမ်းအုပ်စုများ)

သက်ကြီး	မြေယာမဲ့	မသန်စွမ်း
၃၉	၉	၇

- ကျေးရွာတွင်းရရှိနိုင်သော ဝန်ဆောင်မှုများ (ကျန်းမာရေးဆေးခန်း၊ စာသင်ကျောင်း)

ဆေးရုံ/ဆေးခန်း	စာသင်ကျောင်း	စာကြည့်တိုက်	မူကြိုကျောင်း	ဈေး
ရှိ	ရှိ	မရှိ	မရှိ	မရှိ

- ရွာသူရွာသားများ၏ အဓိကစီးပွားရေးလုပ်ငန်း ( စိုက်ပျိုးမွေးမြူရေး၊ အခြားသီးနှံများ)

မွေးမြူရေး		စိုက်ပျိုးရေး		အခြား
နွား	ဝက်	ပဲ	နံနံ	အရောင်းအဝယ်

- အဓိကရရှိနိုင်သောအရင်းအမြစ်များ

ကျောက်	သဲ	ကျောက်ဆွေး	ဂျင်းမြေ	အခြား
မရှိ	မရှိ	မရှိ	မရှိ	မရှိ

- ကျေးရွာနှင့်သက်ဆိုင်သောအခြားအရင်းအမြစ်များ

သောက်သုံးရေရရှိနိုင်မှု	မြေလွတ် မြေရိုင်း	ဆည်ရေသောက်ဧရိယာ	အခြား
ရှိ	မရှိ	ရှိ	မရှိ



၅။ လူထုပူးပေါင်းပါဝင်သော လူမှုဆန်းစစ်ခြင်းနှင့် အကဲဖြတ်ခြင်းလုပ်ငန်းစဉ် (PSA/ PRA ) အကျဉ်းချုပ်ဇယား

စဉ်	ကရိယာများ (PRA Tools)	ရက် စွဲ	ဦးတည်အုပ်စုနှင့် ရည်ရွယ်ချက်များ	တက်ရောက်သူ			အဓိကဆွေးနွေးချက်များ
				ကျား	မ	ပေါင်း	
၁	ကျေးရွာလူမှုရေး၊ အရင်းအမြစ်ပြမြေပုံ (Social Map/ Resource Map)	၁၁.၁၀.၂၀၁၆	ရပ်မိရပ်ဖ၊ ကော်မတီဝင်များ၊ ကျေးရွာလူထုများ မြေပုံအားအသုံးပြု၍ ၎င်းတို့၏ အဓိကပြဿနာများ၊ အရင်းအမြစ်များနှင့် အခြေခံအဆောက် အအုံများ၊	၇	၅	၁၂	ကျေးရွာလူထု၏ ထင်ရှားသောမြေနေရာ၊အခြေခံ အဆောက်အအုံများ၊တိုင်းရင်းသ ားနှင့် ဘာသာရေး အဖွဲ့အစည်းများ၊မသန်စွမ်းသူရှိ သည့်အိမ်ထောင်စုများ၊အမျိုးသ မီးဦးဆောင်သည့်အိမ်ထောင်စုမျ ား၊လူမှုရေးဆိုင်ရာအချက်အလ က်များ။ ပြဿနာများနှင့် ဖြစ်နိုင်ခြေရှိသောအဆောက်အအုံ သစ်များ
၂	ဥစ္စာနေကြွယ်ဝမှုအ ဆင့်သတ်မှတ်ခြင်း( Wealth Ranking)	၁၁.၁၀.၁၆	ကျေးရွာအတွင်းစီးပွ ားရေးအခြေအနေ ကွာခြားသောအုပ်စု များကိုစိစစ်ရန် ချမ်းသာ၊ အလယ်အလတ်၊နွမ်း ပါး၊ အလွန်နွမ်းပါးအုပ်စု များ	၅	၇	၁၂	ကျေးရွာအတွင်းရှိအိမ်ထောင်စုမျ ားအားလူမှုစီးပွားအခြေအနေအ လိုက် အုပ်စုများသတ်မှတ်ပေးခြင်း
၃	ကျေးမရေးရာကဏ္ဍ # ၁ ပိုင်ဆိုင်မှုနှင့်ခွဲခြမ်းစိ တ်ဖြာမှု	၄.၁၀.၁၆	အမျိုးသားနှင့်အမျိုး သမီးများ( အရင်းအ မြစ်ပိုင်ဆိုင်အသုံးချ မှု)	၆	၅	၁၁	အမျိုးသားနှင့်အမျိုးသမီးများ( အရင်းအမြစ်ပိုင်ဆိုင်အသုံးချမှု၊ ထိန်းချုပ်မှုအားခွဲခြမ်းစိတ်ဖြာခြင်း )။
၄	ရာသီခွင်ပြပြက္ခဒိန် (Seasonal Calendar)	၁၁.၁၀.၁၆	ကော်မတီဝင်၊ အမျိုးသမီး၊ အမျိုးသားများ	၆	၇	၁၃	ကျေးရွာတွင် တစ်နှစ်ပတ်လုံးကွဲပြားခြားနားသ ောအချိန်အလိုက် ဖြစ်ပျက်ဆောင်ရွက်ခဲ့သည့်ရာသီ ဥတု၊ စိုက်ပျိုးသီးနှံများ၊ လယ်ယာလုပ်ငန်းများ၊ နေ့စားလုပ်ငန်းများ၊ မွေးမြူရေးလုပ်ငန်းများ၊ ဝမ်းစာဖူလုံမှု နှင့် ပွဲတော်များ



၅	ကျားမရေးရာ# ၂ ပင့်ကူအိမ် ကွန်ယက် (Spider Web)	၄.၁၁.၁၉	အမျိုးသားများ နှင့် အမျိုးသမီးများ	၉	၈	၁၇	ကျေးရွာအတွင်းရှိအမျိုးသမီးများ ၏ အခြေအနေကိုသိရှိစေရန်တန်း တူအခွင့်အရေးရရှိမှု နှင့် မရရှိသည့် အကြောင်းအရင်း၊ ပညာရေးအတွက်ဆုံးဖြတ်ချက်ချ ခြင်း၊ အိမ်မှုကိစ္စဆောင်ရွက်မှု
၆	အဖွဲ့အစည်းချိတ် ဆက်ပုံ- ပင်းပုံစံ(Venn Diagram)	၄.၁၁.၁၉	ကျေးရွာအုပ် ချုပ်ရေးအဖွဲ့၊ ကျေးရွာစီ/ ထောက်အဖွဲ့	၇	၆	၁၃	ကျေးရွာတွင်းရှိအဓိကအုပ်စုများ၊ အဖွဲ့အစည်းများတည်ရှိနေမှုကိုသိ ရှိရန်၊ ၎င်းအဖွဲ့အစည်းများအုပ်စုများ ဆက်စပ်နေမှုပူးပေါင်းဆောင်ရွ က်မှုအားသိရှိနိုင်ရန်၊
၇	ပြဿနာသစ်ပင် (Problem Tree)	၁၀.၁၀.၂၀၁၈	အမျိုးသားများ နှင့် အမျိုးသမီးများ	၁၂	၁၅	၂၇	ကျေးရွာဖွံ့ဖြိုးမှု နောက်ကျနေခြင်း အကြောင်းသိရှိစေရန်
၈	ကျေးရွာ၏မျက်မှန်း ချက်(၄)နှစ်စာကျေး ရွာဖွံ့ဖြိုးရေးအစီအ စဉ်	၅.၁၁.၁၉	အမျိုးသားအုပ်စု၊အ မျိုးသမီးအုပ်စု၊လူင ယ်အုပ်စု၊ ရပ်မိရပ်ဖအုပ်စု	၂၃	၂၁	၄၄	ကျေးရွာသားများ၏ မဲပေးရွေးချယ်ထားသည့် ဖွံ့ဖြိုးတိုးတက်ရေးလုပ်ငန်းစဉ်များ အားဦးစားပေးအလိုက်သတ်မှ တ်ချက်









၆.၂။ ကျေးရွာအရင်းအမြစ် ပိုင်ဆိုင်မှုသုံးသပ်ခြင်း။

**ပိုင်ဆိုင်မှု သုံးသပ်ခြင်း**

ကျေးရွာအုပ်စု - ဘဏ္ဍ  
ကျေးရွာ - လက်ပံတော

မြို့နယ် - လှိုင်ကွယ်  
ရက်စွဲ - ၁. 11. 19

အရင်းအမြစ်သုံး စုံ ၅၂

အရင်းအမြစ် ထိန်းချုပ်မှု

	အမျိုးသား	အမျိုးသမီး	အမျိုးသား + အမျိုးသမီး	အမျိုးသား	အမျိုးသမီး	အမျိုးသား + အမျိုးသမီး
သုံးဘီး	အင်ဂျင်နီယာ		လယ်ယာမြေ	လယ်ယာမြေ	အင်ဂျင်နီယာ	ဆံပင်
ရေစက်	ထင်း		ခုယာဉ်ခြံ	ခုယာဉ်ခြံ	ထင်း	
ထွန်စက်	ဆံပင်		သိဒ္ဓံများ	သိဒ္ဓံများ		
			လျှပ်စစ်ဇီ	လျှပ်စစ်ဇီ		
			နွား	ကြက်/ဝက်		
			ကြက်/ဝက်	ဖုန်း		
			ဆိုင်ကယ်	နွား		
			ရေတွင်း	TV		
			ဖုန်း	ဆိုင်ကယ်		
			TV	ရေတွင်း		
				သုံးဘီး		
				ရေစက်		
				ထွန်စက်		

ဦးဆောင်ဆွေးနွေးသူ - ဦးတင်ထွန်း  
 ဖွဲ့စည်းကမ်းတင်သူ - ဒေါ်နန်းမိုလျိုင်  
 ပါဝင်ဆွေးနွေးသူ - ကျား (၆) ဦး၊ မ (၅) ဦး

နေရာ - ဓမ္မာရုံ  
 အချိန် - ၅: ၄၅



ပိုင်ဆိုင်မှုသုံးသပ်ခြင်း။

ပိုင်ဆိုင်မှုသုံးသပ်ခြင်း

ကျေးရွာအုပ်စု - ကတ္တ  
ကျေးရွာ - လက်ပံတော

ဧပြီလ - ဧပြီလ  
ရက်စွဲ - 4.11.19

ဆွေးနွေး ဖြစ် နှင့် ဆုံး ဝင်ခြင်း

- ၁ ကပ်ချုပ်စက်၊ ဆင်း၊ ဆံပင် တို့နှင့် သက်ဆိုင်သည့်  
ကလေးများကို ကျေးသမီးများက အဓိကလုပ်ကိုင်  
ဆုံး စွဲ ရသည်။
- ၂ လယ်ယာဧက၊ ဥယျာဉ်၊ သီးနှံများ၊ ဖျပ်ဝတ်စုံ၊ နွား၊  
ဇွန်၊ ဝက်၊ ဆိုင်ကယ်၊ ရေတွင်း၊ ပျံ၊ နှင့် TV ကို  
ကျေးသား၊ သမီး၊ ဆုံးစွဲဆောင်ရွက်ပြီး ကျေးသား၊ နှင့်  
ကျေးသားများက ဆုံးချုပ်ထားသည်။
- ၃ ဆံပင်လှေငယ်ကို ကျေးသမီးများက အဓိကလုပ်ကိုင်  
ရဆောင်ရွက်ပြီး ဆုံးချုပ်ကုန် ကျေးသား၊ သမီး၊  
ဆုံးချုပ်သည်။







ဥက္ကဋ္ဌကြွယ်ဝမှုသုံးသပ်ချက်။

ဥက္ကဋ္ဌ ပိုင်ဆိုင်မှုအဆင့် ခွဲခြားသတ်မှတ်ခြင်း

ကျေးရွာ - ဆက်ပံ့စော

မြို့နယ် - ပျော်ဘွယ်

ခုတ်စု - ဘဏ္ဍ

ရက်စွဲ - ၅. ၁၁. ၁၇

ဆွေးနွေးခြင်းနှင့် ဆန်းစစ်ခြင်း

၁. ခွဲခြားသတ်မှတ်ဆောင်ရွက်မှု (၁၀) ခုရှိသော ဤဦး

ရာခိုင်နှုန်းအားဖြင့် ၁၅.၆% သာရှိသည်။

၂. အထက်အထက်ဆိုင်ဆောင်ရွက်မှု (၁၅) ခုရှိ ဤဦး

ကဏ္ဍအားဖြင့် မြေဧက ၂၂၀၀၀၀ နှား (၁၁၅၇) :

သွတ်ပျိုးခြင်းဆင်းရဲ၊ ဆိုဏ်းပယ်၊ ဆံပင်ပျက်စီးတစ်ခုနှင့်

ဆက်ပိုင်း စသည် ပျော်ဆိုင်မှုများရှိသည်။

၃. နွမ်းပါးသော ဆိုင်ဆောင်ရွက်မှုများသည် ပိုင်ဆိုင်မှု

အနည်းငယ်သာရှိတတ်ကြသည်။

ကျေးရွာတွင် နွမ်းပါးသော ဆိုင်ဆောင်ရွက်မှု ၃၅.၆%

ရှိသည်။







# ရာသီခွင်ဖြဖြလွန်

လက်ပံတော ကျေးရွာ

## ဆွေးနွေးခြင်း နှင့် ဆန်းစစ်ခြင်း

- တန်ခူး ၊ ကဆုန် ၊ နယုန် ၊ တပေါင်းလများ တွင် နေပူဖြူ ၊ ဝါဆို ၊ ဝါခေါင် ၊ စက်သလင်း ၊ သီတင်းကျွတ်လများ တွင် မိုးရွာတတ်သော်လည်း တစ်စါတပေ မိုးခေါင်တတ်သည်။
- တောသူ စောဒီးသား များ ဖြစ်သောကြောင့် စိုက်ပျိုးရေးကဏ္ဍ လုပ်ကိုင်ကြသည်။ ကချို ဖြာ တစ်ခုငါးတစ်ခုစီ ဆပင်လုပ်ငန်း လုပ်ကိုင်ကြသည်။
- ကျွန်းအေး ဖြာ ကြီးမားသော ကျောက်များ မဖြစ်တတ်ပါ။ ပုံမှန် ဖျားနာတတ်ခြင်းသာရှိသည်။
- လမ်းပန်းဆက်သွယ်ရေး အဖွဲ့မခက်ခဲသော ကျေးရွာ ဖြစ်သည်။
- ဆပင်လုပ်ငန်း ဤသောကြောင့် အားလပ်သည် ကချို နည်းပါးသည်။













၆.၆။ ပင့်ကူအိမ်ကွန်ယက် နှင့် သုံးသပ်ချက်

**မင်းကုန်းဝဲသုံးသပ်ခြင်း**

ကျေးရွာ - လက်ပံစော      မြို့နယ် - ပျော်ကွယ်  
 ခုတ်စု - ဘဏ္ဍ      ရက်စွဲ - 4.11.19

အမျိုးသား

အလုပ်အကိုင်အခွင့်အလမ်း ရရှိခြင်း  
 မိသားစုအား ဦးဆောင်မှု  
 စင်စောမှု  
 မိသားစုအဖော်တွင်  
 ရရှိနိုင်မှု  
 အား: အမြင်ပိုမိုစေရန်အတွက်  
 လူမှုရေးလုပ်ငန်းတွင် အားပေးမှု  
 အား: အမြင်ပိုမိုစေရန်အတွက်  
 မိသားစုအား ဦးဆောင်မှု  
 စင်စောမှု  
 မိသားစုအဖော်တွင်  
 ရရှိနိုင်မှု  
 အား: အမြင်ပိုမိုစေရန်အတွက်  
 လူမှုရေးလုပ်ငန်းတွင် အားပေးမှု

ဦးဆောင်ဆွေးနွေးသူ - ဦးကံညွှန်  
 မှတ်တမ်းတင်သူ - ဒေါ်နန်းမိုစိန်  
 ပါဝင်ဆွေးနွေးသူ - ကျား (၉) ဦး

နေရာ - ဓမ္မာရုံ  
 အချိန် - ၅:၃၀





ပင်.ကုန်အိမ်သုံး သတ်ခြင်း

ကျေးရွာ - သက်ပံတော

အုတ်စု - အတ္တ

မြို့နယ် - ဝေဠာဘူတ

ရက်စွဲ - 4.11.19

အမျိုးသမီး

အသွယ်ကုန်အိမ် အနွယ်ကုန်အိမ်: ညိုဖြူ ဖိသား: စုအား: ခွဲ: ဆောင်ခိုင်မာ

လူမျိုးရေး: လုပ်ငန်း: များ: တွင်  
ပါဝင်နိုင်မည်

သဘာရေး: သက်သွင်း: မိမိ

မစဉ်: ဥစ္စာပိုင်ဆိုင်မှု

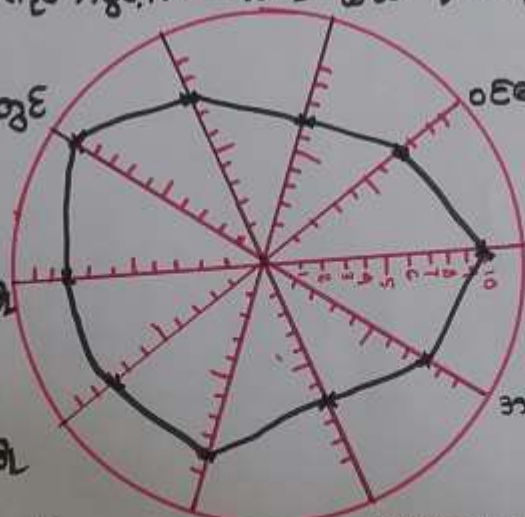

ဝင်ရောက်နိုင်မည်

ဖိသား: စုအား: ခွဲ: ဆောင်ခိုင်မာ

အရင်း: အမြစ်ပိုင်ဆိုင်မှု အသုံး: ရှိမည်

ဖိသား: စုအား: ခွဲ: ဆောင်ခိုင်မာ

လူမျိုးရေး: လုပ်ငန်း: တွင် ဆုံး: ဖြတ်ချက်ချနိုင်မှု

ခွဲ: ဆောင်ခွဲ: ဆွဲ: သူ - ဒေါ်ရွှေလင်ဝင်း

ဗဟိုတမ်း: တစ်သူ - ခေါ်နန်း: မိုမို

ပါဝင်ဆွဲ: ဆွဲ: သူ - မလော့ခို

နေရာ - ဓမ္မာရုံ

အချိန် - ၅:၃၀



မင်းကုန်းဝန်းသုံးသပ်ခြင်း

ကျေးရွာ - လက်ပံစတာ

ဇွဲ၊ ပုလဲ - ပျက်ကွယ်

ကုန်စည် - ကတ္တ

ရက်စွဲ - 4.11.19

ကမ္ဘာကြီးသား + ကမ္ဘာကြီးသမီး

— ကမ္ဘာကြီးသား  
— ကမ္ဘာကြီးသမီး

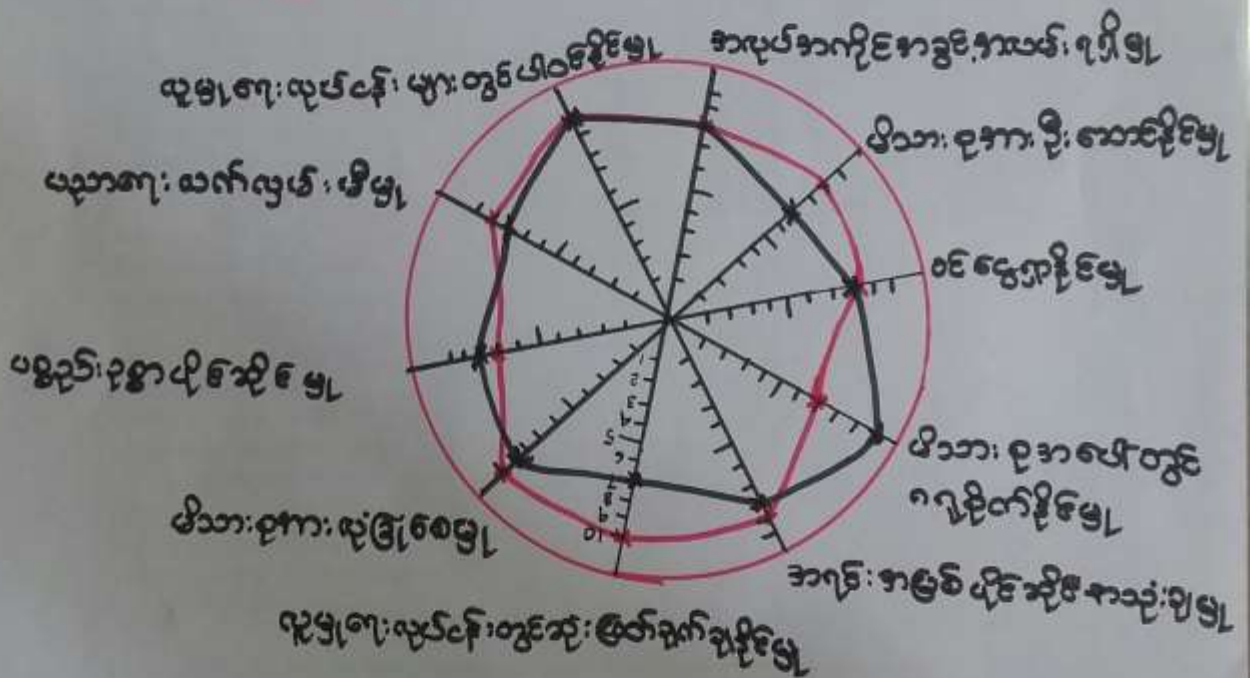

ဦးစောင့်ဆွေးနွေးသူ - ဦးကံညွှန်၊ ဦးရွှေမောင်

မှတ်တမ်းတင်သူ - ဦးနန်းမိုမို

နေရာ - ဝဟာရ

ပါဝင်ဆွေးနွေးသူ - ကျား (၉) ဦး၊ မ (၈) ဦး

ကချိန် - ၅:၃၀



ပင်ကူအိမ်ကွန်ယက်သုံးသပ်ချက်။

ပင်ကူအိမ်သုံးသပ်ခြင်း

ကျေးရွာ - လက်ပံတော

မြို့နယ် - ဖျော်ကွယ်

အုပ်စု - ဘဏ္ဍ

ရက်စွဲ - ၄.၁၁.၁၇

ဆွေးနွေးခြင်းဆန်းစစ်ခြင်း

- △ အမျိုးသား ၅၃ အမျိုးသမီး အားလုံးသည် ဖူဖြူရေးလုပ်ငန်းများတွင် ဖန်တီးဖြည့်ပါဝင်နိုင်ကြသည်။
- △ အလုပ်အကိုင်အခွင့်အလမ်းရရှိမှုတွင် ၈၀% နှီးသားရွာရှိ
- △ အမျိုးသမီးများသည် မိသားစုအား ၁၀၀% အဖြည့်ဝရစိုက်နိုင်ကြသည်။
- △ မိသားစုအား အမျိုးသားများက အဖြည့်အဝ လုံခြုံမှုပေးနိုင်သည်။
- △ ပညာရေး လက်လှမ်းမီမှုတွင် အမျိုးသမီးများက ၈၀% သာရှိသော်လည်း အမျိုးသားများက ၇၀% ရှိသည်။
- △ ဖူဖြူရေးလုပ်ငန်းများတွင် ဆုံးဖြတ်ချက်ချခြင်းကို အမျိုးသားများကသာ အဖြည့်အဝ ဦးဆောင်ကြသည်။









ပြဿနာသစ်ပင်သုံးသပ်ချက်

### ပြဿနာသစ်ပင်

ကျေးရွာ - လက်ပံစော

ရက်စွဲ - ၁၅

ဇွဲနယ် - ဇော်ဘွယ်

ရက်စွဲ - ၁၀.၁၀.၂၀၁၈

### ဆွေးနွေးခြင်းနှင့် ဆန်းစစ်ခြင်း

- လက်ပံစောကျေးရွာ၏ အဓိကပြဿနာမှာ ဆွားလာရေခက်ခဲခြင်း ဖြစ်သည်။
- ဆွားလာရေအဆင်မပြေသဖြင့် လူမျိုးရေး၊ ကိစ္စ (သာရေး၊ နှာရေး) များ လစ်ပာင်းခြင်း၊ ကျောင်းသူဘား များ ကျောင်းနှောက်ကျခြင်း၊ ရွာတွင်းသို့ ကျွန်ကားများ ဝင်ရန်ခက်ခဲခြင်း၊ ရွာ၏ အောက် ကျန်များ အား ပြေးလွှက်သို့ အချိန်မီ မတင်ပို့နိုင်ခြင်း များ ဖြစ်လာပြီး စီးပွားရေးများ ကျဆင်းလာသည်။
- ထိုကဲ့သို့ ဖြစ်ရခြင်းမှာ ရွာတွင်းလမ်းများ မကောင်းခြင်း၊ ရေဖောင်းများ မကောင်းခြင်း၊ လမ်းများ မပြုပြင်ရန် ရံဖန်ရံခါ မရှိခြင်း စသည် အကြောင်းအရာများ များကြောင်း ဖြစ်သည်။
- ထို့ကြောင့် ပာချန်တွင် ရွာတွင်းလမ်းအား လွန်ကုန်လမ်းအဖြစ် အဆင့်မြှင့်တင်ပေးသွားမည် ဖြစ်သည်။



၆.၈။ ကျေးရွာ၏ မျက်မှန်းချက်(၄)နှစ်စာကျေးရွာဖွံ့ဖြိုးရေးအစီအစဉ်

လက်ပံတော	<p>&lt; စာမျိုးသား &gt;</p>	ဦးစားပေးလုပ်ငန်း
<p>စာအုပ်အခန်း</p>	<p>ကျွန်ုပ်တို့၏ နှစ်စာကျေးရွာဖွံ့ဖြိုးရေးအစီအစဉ်</p>	<p>၄။ စာအုပ်အခန်းအား ဖြည့်စွက်ပေးရန်အတွက် အစီအစဉ်</p>
<p>၄။ စာအုပ်အခန်းအား ဖြည့်စွက်ပေးရန်အတွက် အစီအစဉ်</p>	<p>၄။ စာအုပ်အခန်းအား ဖြည့်စွက်ပေးရန်အတွက် အစီအစဉ်</p>	<p>၄။ စာအုပ်အခန်းအား ဖြည့်စွက်ပေးရန်အတွက် အစီအစဉ်</p>
<p>၄။ စာအုပ်အခန်းအား ဖြည့်စွက်ပေးရန်အတွက် အစီအစဉ်</p>	<p>၄။ စာအုပ်အခန်းအား ဖြည့်စွက်ပေးရန်အတွက် အစီအစဉ်</p>	<p>၄။ စာအုပ်အခန်းအား ဖြည့်စွက်ပေးရန်အတွက် အစီအစဉ်</p>
<p>၄။ စာအုပ်အခန်းအား ဖြည့်စွက်ပေးရန်အတွက် အစီအစဉ်</p>	<p>၄။ စာအုပ်အခန်းအား ဖြည့်စွက်ပေးရန်အတွက် အစီအစဉ်</p>	<p>၄။ စာအုပ်အခန်းအား ဖြည့်စွက်ပေးရန်အတွက် အစီအစဉ်</p>
<p>၄။ စာအုပ်အခန်းအား ဖြည့်စွက်ပေးရန်အတွက် အစီအစဉ်</p>	<p>၄။ စာအုပ်အခန်းအား ဖြည့်စွက်ပေးရန်အတွက် အစီအစဉ်</p>	<p>၄။ စာအုပ်အခန်းအား ဖြည့်စွက်ပေးရန်အတွက် အစီအစဉ်</p>







ကျေးဇူးတင်အားဖြင့် ဖြေဆိုပေးရန်အတွက်

လက်ခံထားကျေးဇူး

ရက်စွဲ - 5.11.19

ဦးစားပေးအားဖြင့်	လုပ်ငန်းအကြောင်း	အဆိုပြုသူ	မဲအရေအတွက်
1.	ဘက်စုံသုံးဆန်းမဆောက်လုပ်ခြင်း	ကျား + ၁	၃၃
2.	စာသစ်ကျောင်းတည်ဆောက်ခြင်း	ကျား + ၁	၃၃
3.	ရေစမ်း၊ ရေညှိကိရိယာတပ်ဆင်ခြင်း	ကျား + ၁	-
4.	အုတ်စီရင်ခြင်း၊ မြေညှိခြင်း	ကျား + ၁	-





၇။ ကော်မတီဝင်များရွေးချယ်ခြင်းနှင့်ကျေးရွာဖွံ့ဖြိုးရေးအစီအစဉ်ဆောင်ရွက်မှုမှတ်တမ်းခါတ်ပုံများ



ကော်မတီရွေးချယ်ရန် မဲရေတွက်နေစဉ်



စီမံကိန်းမိတ်ဆက်အစည်းအဝေးမှတ်တမ်းခါတ်ပုံ



အမျိုးသမီးများပင့်ကူအိမ်ကွန်ယက်ရေးဆွဲနေစဉ်မှတ်တမ်းဓာတ်ပုံ



ကျေးရွာဖွံ့ဖြိုးရေးဦးစားပေးမဲပေးရန်တန်းစီနေကြစဉ်





ကျေးရွာလုပ်ငန်းခွဲအတွက်အခက်အခဲများဖော်ထုတ်ဆွေးနွေးစဉ်



ကော်မတီဝင်များစာရင်း

ကျေးရွာစီမံကိန်းအထောက်အကူပြုကော်မတီ စာရင်းများ			
ကျေးရွာ- လက်ဗ်လောက			အုပ်စု- ဘဏ္ဍ
စဉ်	အမည်	ကျား/မ	ရာထူး
၁	ဦး ကံညွန့်	ကျား	စေတနာ့ဝန်ထမ်း
၂	ဒေါ်ခင်စု	မ	စေတနာ့ဝန်ထမ်း
၃	ဦးအေးကျော်ဆန်း	ကျား	စီထောက်ဥက္ကဋ္ဌ
၄	ဒေါ်ရွှေမင်းဝင်း	မ	စီထောက်ဥက္ကဋ္ဌ
၅	ဦးညွန့်ဝင်း	ကျား	ဝယ်ယူရေးဆပ်ကော်မတီဥက္ကဋ္ဌ
၆	ဦးဇော်ယင်းဒောင်	ကျား	ဝယ်ယူရေးဆပ်ကော်မတီ
၇	ဒေါ်ခင်ခင်အေး	မ	ဝယ်ယူရေးဆပ်ကော်မတီ
၈	ဦးမြင့်ဆွေ	ကျား	စောင့်ကြည့်ကြီးကြပ်ရေးဆပ်ကော်မတီဥက္ကဋ္ဌ
၉	ဒေါ်စိုစို	မ	စောင့်ကြည့်ကြီးကြပ်ရေးဆပ်ကော်မတီ
၁၀	ဒေါ်စန်းစန်းရွှေ	မ	စောင့်ကြည့်ကြီးကြပ်ရေးဆပ်ကော်မတီ
၁၁	ဦးသက်ဆွေ	ကျား	လည်ပတ်ထိန်းသိမ်းရေးဆပ်ကော်မတီဥက္ကဋ္ဌ
၁၂	ဒေါ်အေးခိုင်	မ	လည်ပတ်ထိန်းသိမ်းရေးဆပ်ကော်မတီ
၁၃	ဒေါ်ဒုင် ဒုင်အေး	မ	လည်ပတ်ထိန်းသိမ်းရေးဆပ်ကော်မတီ
၁၄	ဦးဗိုလ်နီ	ကျား	ကျေးရွာငွေစာရင်းကိုင်
၁၅	ဦးစံ	ကျား	ဝေဖန်အကြံပြုတိုင်ကြားချက်ဖြေရှင်းရေးအဖွဲ့
၁၆	ဒေါ်အာမာစိန်	မ	ဝေဖန်အကြံပြုတိုင်ကြားချက်ဖြေရှင်းရေးအဖွဲ့
၁၇			
၁၈			
၁၉			
၂၀			
၂၁			
၂၂			
၂၃			
၂၄			
၂၅			





၈။ ပထမနှစ် ကျေးရွာအခြေခံအချက်အလက်များ (ပုံစံ-၁)

ပုံစံ - ၈ - ၁ ကျေးရွာအခြေခံအချက်အလက်များ (Form PC 1)

လမ်းညွှန်ချက်၊ ကျေးရွာတစ်ရွာသို့ ပထမဆုံးမိတ်ဆက်ခရီး သွားရောက်သောအခါ လူထုစည်းရုံးရေးမှူးသည် ကျေးရွာ ခေါင်းဆောင်များအား ကျေးရွာအချက်အလက်များကို မေတ္တာရပ်ခံ၍ တောင်းခံရသည်။ ဤအချက်အလက်များကို စီမံကိန်း၊ မိတ်ဆက်အစည်းအဝေးဖွဲ့စည်းပေးရမည်။ စီမံကိန်းမိတ်ဆက်အစည်းအဝေးတွင် လူထုစည်းရုံးရေးမှူးသည် ဤအချက်အလက် များအား စစ်ဆေးပြီး မှန်ကန်အောင်ပြုလုပ်ရမည်။ ပြီးနောက်တွင် လူထုစည်းရုံးရေးမှူးမှ သတင်းအချက်အလက်ထိသို့ Tablets မှ တထပ် ခြည့်သွင်းရမည်။

ကျေးရွာခေါင်းဆောင် အမည် <u>ဦးကျော်ဖြူ</u>	ကျေးရွာခေါင်းဆောင်၏ ဖုန်းနံပါတ် <u>၀၅-၉၀၈၈၇၇၄၈၀</u>	လူထုစည်းရုံးရေးမှူး၏ အမည် <u>ဒေါ်ခင်မာမျိုး</u>
ပြည်နယ်၊ တိုင်းဒေသကြီး <u>အရှေ့အာရှ</u>	မြို့နယ် <u>ချောင်းဇွန်</u>	ကျေးရွာအုပ်စု <u>အက္ခ</u>
		ကျေးရွာ <u>ကက်ပုံကျေး</u>

လူဦးရေ	အိမ်ထောင်စုအရေအတွက်	ကိုးကွယ်သည့်ဘာသာ	အိမ်ထောင်စုအရေအတွက်
လူဦးရေ (၁) <u>၆၅၇</u>	<u>၆၄</u>	ဘာသာ (၁) <u>ဗုဒ္ဓ</u>	<u>၆၄</u>
လူဦးရေ (၂) -----		ဘာသာ (၂) -----	
လူဦးရေ (၃) -----		ဘာသာ (၃) -----	
လူမျိုးစုရော -----		ဘာသာရော -----	
အခြား	အရေအတွက်		
မထန်စွမ်းသူများ	<u>၇</u>		
သက်ကြီးရွယ်အိုများ (၆၅ နှစ် နှင့် အထက်)	<u>၃၀</u>		
စစ်ဘေးရှောင်			

	အမျိုးသား (အရေအတွက်)	အမျိုးသမီး (အရေအတွက်)
လူဦးရေ	<u>၃၂၉</u>	<u>၃၂၀</u>
လူဦးရေ (၁) -----		
လူဦးရေ (၂) -----		
လူဦးရေ (၃) -----		
အခြား		
အိမ်ထောင်စုစီး	<u>၄၃</u>	<u>၂၁</u>

(ခ) အခြေခံအောက်အဖွဲ့ အသုံးအဆောင်များ

စာသင်ကျောင်း ✓	အမှတ် ခြံပါ	ကျန်းမာရေး ✓	အမှတ် ခြံပါ	ဘာသာရေး အဆောက် အအုံများ	အမှတ် ခြံပါ
----------------	-------------	--------------	-------------	-------------------------	-------------



အထက်တန်းကျောင်း	<input type="checkbox"/>	ဆေးရုံ	<input type="checkbox"/>	ခေတ်	ဧ
အလယ်တန်းကျောင်း	ဧ	ကျန်းမာရေးဌာန	<input type="checkbox"/>	ဘုန်းကြီးကျောင်း	ဧ
ပုလဲတန်းကျောင်း	ဧ	ကျန်းမာရေးဌာနခွဲ	<input checked="" type="checkbox"/>	ဟိန္ဒူဘုရားကျောင်း	<input type="checkbox"/>
ပျက်ကျောင်း	<input type="checkbox"/>	ဆေးပေးခန်း	<input checked="" type="checkbox"/>	ခရစ်ယာန်ကျောင်း	<input type="checkbox"/>
အခြား	<input type="checkbox"/>	အခြား	<input type="checkbox"/>	ဓလီ	<input type="checkbox"/>
မှတ်ချက်		မှတ်ချက်		အခြား	<input type="checkbox"/>
				မှတ်ချက်	

(ဂ) ကျွမ်းကျင်သူများမှတ်တမ်း (ကျေးရွာတွင်နေထိုင်သော သို့မဟုတ် တခြားရွာမှလာရောက်သော ကျွမ်းကျင်သူများ)

	(ခ) စာသင်ကျောင်း		(ဂ) ကျန်းမာရေး			(င) လက်မှုပညာရှင်		
	ရွာတွင်နေထိုင်သူ	အခြားရွာမှလာသူ		ရွာတွင်နေထိုင်သူ	အခြားရွာမှလာသူ		ရွာတွင်နေထိုင်သူ	အခြားရွာမှလာသူ
ပုလဲတန်းပြဆရာ/မ	ဧ	ဧ	ဆရာဝန်	<input type="checkbox"/>	ဧ	လက်သမား	<input type="checkbox"/>	ဧ
အထက်တန်းပြဆရာ/မ	<input type="checkbox"/>	<input type="checkbox"/>	လက်ထောက်ကျန်းမာရေးမှူး	<input type="checkbox"/>	ဧ	ပန်းရံ	<input type="checkbox"/>	ဧ
အလယ်တန်းပြဆရာ/မ	<input type="checkbox"/>	ဧ	အမျိုးသမီးကျန်းမာရေးဆရာမ	<input type="checkbox"/>	ဧ	လျှပ်စစ်ကျွမ်းကျင်သမား	<input type="checkbox"/>	<input type="checkbox"/>
ပျက်ဆရာ/မ	<input type="checkbox"/>	<input type="checkbox"/>	သားဖွားဆရာမ	<input type="checkbox"/>	ဧ	ရေဗိုက်သူယ်သူ	ဧ	<input type="checkbox"/>
အခြား	<input type="checkbox"/>	<input type="checkbox"/>	ပြည်သူ့ကျန်းမာရေးလုပ်သား	<input type="checkbox"/>	<input type="checkbox"/>	ကော်ပြင်ဆရာ	ဧ	<input type="checkbox"/>
မှတ်ချက်			မှတ်ချက်			မှတ်ချက်		

(ဃ) ကျေးရွာသို့ ရောက်ရှိနိုင်သည့် လမ်းအခြေအနေ / ကျေးရွာတစ်ရွာသည် ၎င်း၏ ကျေးရွာအုပ်စုနှင့် ဆက်သွယ်ထားသော လမ်းအခြေအနေ (အောက်ပါတို့ကို ဝိုင်းပါ)

ကျေးရွာကြမ်းလမ်း      ကတ္တရာလမ်း      ကွန်ကရစ်လမ်း      မော်တော်ဆိုင်ကယ်လမ်း  
ကျောက်ခင်းလမ်း      မြေသားလမ်း      လူသွားလမ်း      အခြား \_\_\_\_\_

(င) ကျေးရွာဖွံ့ဖြိုးမှုစီမံချက်

- (၁) လူထုဝတ်ပြုစီမံကိန်းမစတင်မီ ဤကျေးရွာတွင် ကျေးရွာဖွံ့ဖြိုးမှု စီမံချက်ရှိခဲ့ပါသလား?      ဝိုင်းပါ  
 (၂) ရှိခဲ့ပါလျှင် ဤစီမံချက်ကို မည်သည့် ခုနှစ်တွင်ပြင်ဆင်ခဲ့ပါသနည်း?      နှစ်-----/မသိပါ  
 (၃) ဤစီမံချက်ကို ဖြိုနှစ်ဖျက်အတည်ပြုခဲ့ပါသလား?      ပြုခဲ့ပါသည်/မပြုခဲ့ပါ /မသိပါ

(စ) ခရီးအတွက်အခင်း

- (၁) ဤကျေးရွာ၏ ဝဟိုမှ ၎င်းကျေးရွာအုပ်စု၏ ဝဟိုအထိ ခရီးခိုင်မည်မျှ ကွာဝေးသနည်း?      ဝိုင်း-----/မသိပါ      ၂၃၆  
 (၂) ဤကျေးရွာမှ ၎င်းကျေးရွာအုပ်စု၏ ဝဟိုအထိ သွားလာရာတွင် ကြားဖြင့်သည့်အချိန်၊

ခြောက်သွေ့ရာသီတွင် ကြာချိန် ----- ထော်လာချီ/မော်တော်ဆိုင်ကယ်/မြေလျှင်/လား/မော်တော်ဆုတ်/      ၃၀ မိနစ်  
 အခြား -----  
 မိုးရာသီတွင် ကြာချိန် ----- ထော်လာချီ/မော်တော်ဆိုင်ကယ်/မြေလျှင်/လား/မော်တော်ဆုတ်/      ၃၅ မိနစ်  
 အခြား -----



(ခ) ပတ်ဝန်းကျင်ဆိုင်ရာ သဘာဝဘေးအန္တရာယ်

ဤကျေးရွာတွင် ရေကြီးခြင်းကဲ့သို့ သဘာဝဘေးအန္တရာယ်ကျရောက်စွမ်းခြင်း ရှိပါသလား။

မရှိပါ  ရှိပါသည် ရှိလျှင်ဖော်ပြပါ -----

(ဇ) ကျေးရွာတွင် ခွဲစဉ်ထားသော အဖွဲ့အစည်းများ

လူထုပဟိုပြုစီမံကိန်းမတိုင်မီ ဤကျေးရွာတွင် ကျေးရွာဖွံ့ဖြိုးရေးအတွက် အစိုးရ (သို့) ရွာသားများကိုယ်တိုင်(သို့) စီမံကိန်းတစ်ခုခုမှ ခွဲစဉ်ထားသည့် အဖွဲ့အစည်းများရှိပါသလား။

(၁) ဟုဗဝိတအဖွဲ့ -----

(၂) ကျေးရွာအကျိုးဆောင် ကဖွဲ့

(ဈ) အထွေထွေအုပ်ချုပ်ရေး ဦးစီးဌာန (GAD) မှ မှတ်တမ်းတင်ထားခြင်း

ဤကျေးရွာသည် အထွေထွေအုပ်ချုပ်ရေး ဦးစီးဌာန (GAD) မှ မှတ်တမ်းတင်ထားမှု ရှိပါသလား။

မရှိပါ  ရှိပါသည်



ကျေးရွာခေါင်းဆောင်

အမည် ဦးကျော်အောင်

လက်မှတ် [Signature] ခန.ရံ .21.03.17

လူထုစည်းရုံးရေးမှူး

အမည် ဒေါ်ခင်စာချို

လက်မှတ် ခန.ရံ 21.3.17







ဒုတိယနှစ် ကျေးရွာအခြေခံအချက်အလက်များ (ပုံစံ-၁)

ပုံစံ - ၈ - ၁ ကျေးရွာအခြေခံအချက်အလက်များ (Form PC 1)

လက်ညှိုးနှိပ်ရန် ကျေးရွာတစ်ရွာသို့ ပထမဆုံးမိတ်ဆက်ခရီး သွားရောက်သောအခါ လူထုစည်းရုံးရေးမှူးသည် ကျေးရွာ ခေါင်းဆောင်များအား ကျေးရွာအချက်အလက်များကို ပေးကြားရန်နှင့် တောင်းခံရသည်။ ဤအချက်အလက်များကို စီမံကိန်း မိတ်ဆက်အစည်းဝေးပတ်ပတ်တော်တောင်းခံရသည်။ စီမံကိန်းမိတ်ဆက်အစည်းဝေးတွင် လူထုစည်းရုံးရေးမှူးသည် ဤအချက်အလက် များအား စစ်ဆေးပြီး မှန်ကန်အောင်ပြုလုပ်ရမည်။ ပြီးနောက်တွင် လူထုစည်းရုံးရေးမှူးမှ သတင်းအချက်အလက်ထံသို့ Tablets မှ တာဆင့် ဖြည့်သွင်းရမည်။

ကျေးရွာခေါင်းဆောင် အမည် ဦးကျော်စွာ	ကျေးရွာခေါင်းဆောင်၏ ဖုန်းနံပါတ် ၀၇-၄၀၁၁၅၀၇၆၇	လူထုစည်းရုံးရေးမှူး၏ အမည် ခင်အောင်
ဖြည့်နယ်တိုင်ခေသည့်	မြို့နယ်	ကျေးရွာအုပ်စု
	ကျေးရွာအုပ်စု	ကျေးရွာ

ကျေးရွာ

လူမျိုးစု	အိမ်ထောင်စုအရေအတွက်	ကိုးကွယ်သည့်ဘာသာ	အိမ်ထောင်စုအရေအတွက်
လူမျိုးစု (၁) - မအူ	၆၂	ဘာသာ (၁) - ဗုဒ္ဓ	၆၂
လူမျိုးစု (၂) -----		ဘာသာ (၂) -----	
လူမျိုးစု (၃) -----		ဘာသာ (၃) -----	
လူမျိုးစုစုစု အခြား		ဘာသာစုစု အခြား	
မသန်စွမ်းသူများ	၇		
သက်ကြီးရွယ်အိုများ (၆၅ နှစ် နှင့် အထက်)	၃၀		
စစ်ဘေးရှောင်			

	အမျိုးသား (အရေအတွက်)	အမျိုးသမီး (အရေအတွက်)
လူဦးရေ		
လူမျိုးစု (၁) - မအူ	၁၂၆	၁၅၀
လူမျိုးစု (၂) -----		
လူမျိုးစု (၃) -----		
အခြား		
အိမ်ထောင်ဦးစီး	၅၂	၁၀

(၁) အခြေခံအောက်အုပ် အသုံးအဆောင်များ

စာသင်ကျောင်း	အမှတ် ခြံပေါ	ကျန်းမာရေး	အမှတ် ခြံပေါ	ဘာသာရေး အဆောက် အအုံများ	အမှတ် ခြံပေါ
--------------	-----------------	------------	-----------------	----------------------------	-----------------





အထက်တန်းကျောင်း	<input type="checkbox"/>	ဆေးရုံ	<input type="checkbox"/>	ခေတ်	ဧ
အလယ်တန်းကျောင်း	ဧ	ကျန်းမာရေးဌာန	<input type="checkbox"/>	ဘုန်းကြီးကျောင်း	ဧ
ပုလဲတန်းကျောင်း	ဧ	ကျန်းမာရေးဌာနခွဲ	<input checked="" type="checkbox"/>	ဟိန္ဒူဘုရားကျောင်း	<input type="checkbox"/>
ပျက်ကျောင်း	<input type="checkbox"/>	ဆေးပေးခန်း	<input checked="" type="checkbox"/>	ခရစ်ယာန်ကျောင်း	<input type="checkbox"/>
အခြား	<input type="checkbox"/>	အခြား	<input type="checkbox"/>	ဓလီ	<input type="checkbox"/>
မှတ်ချက်		မှတ်ချက်		အခြား	<input type="checkbox"/>
				မှတ်ချက်	

(ဂ) ကျွမ်းကျင်သူများမှတ်တမ်း (ကျေးရွာတွင်နေထိုင်သော သို့မဟုတ် တခြားရွာမှလာရောက်သော ကျွမ်းကျင်သူများ)

	(ခ) စာသင်ကျောင်း		(ဂ) ကျန်းမာရေး			(င) လက်မှုပညာရှင်		
	ရွာတွင်နေထိုင်သူ	အခြားရွာမှလာသူ		ရွာတွင်နေထိုင်သူ	အခြားရွာမှလာသူ		ရွာတွင်နေထိုင်သူ	အခြားရွာမှလာသူ
ပုလဲတန်းပြဆရာ/မ	ဧ	ဧ	ဆရာဝန်	<input type="checkbox"/>	ဧ	လက်သမား	<input type="checkbox"/>	ဧ
အထက်တန်းပြဆရာ/မ	<input type="checkbox"/>	<input type="checkbox"/>	လက်ထောက်ကျန်းမာရေးမှူး	<input type="checkbox"/>	ဧ	ပန်းရံ	<input type="checkbox"/>	ဧ
အလယ်တန်းပြဆရာ/မ	<input type="checkbox"/>	ဧ	အမျိုးသမီးကျန်းမာရေးဆရာမ	<input type="checkbox"/>	ဧ	လျှင်စစ်ကျွမ်းကျင်ဦးသမား	<input type="checkbox"/>	<input type="checkbox"/>
ပျက်ဆရာ/မ	<input type="checkbox"/>	<input type="checkbox"/>	သားဖွားဆရာမ	<input type="checkbox"/>	ဧ	ရေဦက်သူယ်သူ	ဧ	<input type="checkbox"/>
အခြား	<input type="checkbox"/>	<input type="checkbox"/>	ပြည်သူ့ကျန်းမာရေးလုပ်သား	<input type="checkbox"/>	<input type="checkbox"/>	ကော်ပြင်ဆရာ	ဧ	<input type="checkbox"/>
မှတ်ချက်			မှတ်ချက်			မှတ်ချက်		

(ဃ) ကျေးရွာသို့ ရောက်ရှိနိုင်သည့် လမ်းအခြေအနေ / ကျေးရွာတစ်ရွာသည် ၎င်း၏ ကျေးရွာအုပ်စုနှင့် ဆက်သွယ်ထားသော လမ်းအခြေအနေ (အောက်ပါတို့ကို ဝိုင်းပါ)

ကျေးရွာကြမ်းလမ်း      ကတ္တရာလမ်း      ကွန်ကရစ်လမ်း      မော်တော်ဆိုင်ကယ်လမ်း  
ကျောက်ခင်းလမ်း      မြေသားလမ်း      လူသွားလမ်း      အခြား \_\_\_\_\_

(င) ကျေးရွာဖွံ့ဖြိုးမှုစီမံချက်

- (၁) လူထုဝတ်ပြုစီမံကိန်းမစတင်မီ ဤကျေးရွာတွင် ကျေးရွာဖွံ့ဖြိုးမှု စီမံချက်ရှိခဲ့ပါသလား?      ဝိုင်းပါ
- (၂) ရှိခဲ့ပါလျှင် ဤစီမံချက်ကို မည်သည့် ခုနှစ်တွင်ပြင်ဆင်ခဲ့ပါသနည်း?      နှစ်-----/မသိပါ
- (၃) ဤစီမံချက်ကို ဖြိုနယ်မှအတည်ပြုခဲ့ပါသလား?      ပြုခဲ့ပါသည်/မပြုခဲ့ပါ /မသိပါ

(စ) ခရီးအတွက်အခင်း

- (၁) ဤကျေးရွာ၏ ဝဟိုမှ ၎င်းကျေးရွာအုပ်စု၏ ဝဟိုအထိ ခရီးခိုင်မည်မျှ ကွာဝေးသနည်း?      ဝိုင်း-----/မသိပါ      ၂၃၆
- (၂) ဤကျေးရွာမှ ၎င်းကျေးရွာအုပ်စု၏ ဝဟိုအထိ သွားလာရာတွင် ကြားဖြင့်သည့်အချိန်၊

ခြောက်သွေ့ရာသီတွင် ကြာချိန် ----- ထော်လာချီ/မော်တော်ဆိုင်ကယ်/မြေလျှင်/လား/မော်တော်ဆုတ်/      ၃၀ မိနစ်  
 အခြား -----  
 မိုးရာသီတွင် ကြာချိန် ----- ထော်လာချီ/မော်တော်ဆိုင်ကယ်/မြေလျှင်/လား/မော်တော်ဆုတ်/      ၃၅ မိနစ်  
 အခြား -----



(ဆ) ပတ်ဝန်းကျင်ဆိုင်ရာ သဘာဝပတ်ဝန်းကျင်

ဤကော့ရှာတွင် ရေကြီးခြင်းကိုသို့, သဘာဝပတ်ဝန်းကျင်ကုန်ပစ္စည်းများကို ထိခိုက်စေခြင်း ဖြစ်ပါသလား။

ဟုတ်ပါ  ချစ်ပါသည်  မှားသည်

(ဇ) ကော့ရှာတွင် ခွဲစဉ်ထားသော အဖွဲ့အစည်းများ

လူထုပတ်ဝန်းကျင်ဆိုင်ရာ ဤကော့ရှာတွင် ကော့ရှာဖွဲ့ပြီးနောက် အစိုးရ (သို့) မြို့သားများကိုယ်တိုင် (သို့) စီမံကိန်းတစ်ခုခုမှ ခွဲစဉ်ထားသည့် အဖွဲ့အစည်းများ ဖြစ်ပါသလား။

(ဇ) - မရတိဘိအားဖြင့် \_\_\_\_\_

(ဇ) - ကျောင်းကျော်မတီ \_\_\_\_\_

(ဈ) အထွေထွေအုပ်ချုပ်ရေး ဦးစီးဌာန (GAD) မှ မှတ်တမ်းတင်ထားခြင်း

ဤကော့ရှာသည် အထွေထွေအုပ်ချုပ်ရေး ဦးစီးဌာန (GAD) မှ မှတ်တမ်းတင်ထားမှု ဖြစ်ပါသလား။

ဟုတ်ပါ  ချစ်ပါသည်

ကော့ရှာမိခင်အောင်

အမည် - ဦးကျော်မင်း

လက်မှတ် ၀၄.၅ - ၂၂ - ၀၁၁၂၀၁၉

လူထုပတ်ဝန်းကျင်

အမည် - ဒေါ်အေးအေး

လက်မှတ် ၀၄.၅ - ၂၂ - ၀၁၁၂၀၁၉



တတိယနှစ် ကျေးရွာအခြေခံအချက်အလက်များ (ပုံစံ-၁)

ပုံစံ - ၈ - ၁ ကျေးရွာအခြေခံအချက်အလက်များ (Form PC 1)

လက်ညှိုးနှိပ်ရက်၊ ကျေးရွာတစ်ရွာသို့ ပထမဆုံးမိတ်ဆက်ခရီး သွားရောက်သောအခါ လူထုစည်းရုံးရေးမှူးသည် ကျေးရွာ ခေါင်းဆောင်များအား ကျေးရွာအချက်အလက်များကို မေတ္တာရပ်ခံ၍ တောင်းခံရသည်။ ဤအချက်အလက်များကို စီမံကိန်း မိတ်ဆက်အစည်းဝေးမတိုင်မီတောင်းခံရမည်။ စီမံကိန်းမိတ်ဆက်အစည်းဝေးတွင် လူထုစည်းရုံးရေးမှူးသည် ဤအချက်အလက် များအား စစ်ဆေးပြီး မှန်ကန်အောင်ပြုလုပ်ရမည်။ ငြိမ်းနောင်တွင် လူထုစည်းရုံးရေးမှူးမှ သတင်းအချက်အလက်ထိသို့ Tablets မှ တဆင့် ခြုံငုံသွင်းရမည်။

ကျေးရွာခေါင်းဆောင် အမည် ဦး ချောင့်ဖြူ	ကျေးရွာခေါင်းဆောင်၏ ဖုန်းနံပါတ် ၀၃ - ၇၆၃၀ ၇၇၂၄၆	လူထုစည်းရုံးရေးမှူး၏ အမည် ဦး ကော့လှအောင်
ခြုံငုံနှုတ်ထုတ်သည့်ရက် မတ်လ ၂၀၁၈	ကျေးရွာအုပ်စု ဘာရွာ	ကျေးရွာ လက်ခံ မှတ်တမ်း

က၊ လူဦးရေ

လူမျိုးစု	အိမ်ထောင်စုအရေအတွက်	ကိုးကွယ်သည့်ဘာသာ	အိမ်ထောင်စုအရေအတွက်
လူမျိုးစု (၁) - အိမ်ထောင်စု	၆၂	ဘာသာ (၁) - ဗုဒ္ဓ	၆၂
လူမျိုးစု (၂) -----		ဘာသာ (၂) -----	
လူမျိုးစု (၃) -----		ဘာသာ (၃) -----	
လူမျိုးစုစရာ -----		ဘာသာစရာ -----	
အခြား	အရေအတွက်		
မသန်စွမ်းသူများ	၇		
သက်ကြီးရွယ်အိုများ (၆၅ နှစ် နှင့် အထက်)	၃၀		
စစ်ဘေးရှောင်			

	အမျိုးသား (အရေအတွက်)	အမျိုးသမီး (အရေအတွက်)
လူဦးရေ	၁၂၆	၇၅၀
လူမျိုးစု (၁) -----		
လူမျိုးစု (၂) -----		
လူမျိုးစု (၃) -----		
အခြား		
အိမ်ထောင်စုဦးရေ	၅၂	၁၀

(ခ) အခြေခံအောက်အဆို အသုံးအဆောင်များ

စာသင်ကျောင်း	အမှတ် ခြံမပါ	ကျွန်းစာရေး	အမှတ် ခြံမပါ	ဘာသာရေး အဆောက် အအုံများ	အမှတ် ခြံမပါ
မရှိဘဲကျောင်း	<input type="checkbox"/>	တိုက်နယ်စောရုံ	<input type="checkbox"/>	စေတီ	၆၄





မှလတန်းကျောင်း	<input type="checkbox"/>	ကျန်းမာရေးဌာန	<input type="checkbox"/>	ဘုန်းကြီးကျောင်း	၆၅
မှလွန်ကျောင်း	<input type="checkbox"/>	ကျန်းမာရေးဌာနမှီ	၆၃	ဟိန္ဒူဘုရားကျောင်း	<input type="checkbox"/>
အလယ်တန်းကျောင်း	၆၄	ခဆေးပေးခန်း	<input type="checkbox"/>	ရေစိုက်ယာန်ကျောင်း	<input type="checkbox"/>
လယ်လွန်ကျောင်း	၆၅	အခြား	<input type="checkbox"/>	ဇလီ	<input type="checkbox"/>
အထက်တန်းကျောင်း	<input type="checkbox"/>			အခြား	<input type="checkbox"/>
အခြား	<input type="checkbox"/>				
မှတ်ချက်		မှတ်ချက်		မှတ်ချက်	

(ဂ) ကျွမ်းကျင်သူများမှတ်တမ်း (ကျေးရွာတွင်နေထိုင်သော သို့မဟုတ် တခြားရွာမှလာရောက်သော ကျွမ်းကျင်သူများ)

	(၁) စာထင်တောင်း		(၂) ကျန်းမာရေး			(၃) လက်မှုပညာရှင်		
	ရွာတွင်နေထိုင်သူ	အခြားရွာမှလာသူ		ရွာတွင်နေထိုင်သူ	အခြားရွာမှလာသူ		ရွာတွင်နေထိုင်သူ	အခြားရွာမှလာသူ
ပုဂံစံပြဆရာ/မ	<input type="checkbox"/>	၆၆	ဆရာဝန်	<input type="checkbox"/>	<input type="checkbox"/>	လက်သမား	<input type="checkbox"/>	<input type="checkbox"/>
အထက်တန်းပြဆရာ/မ	<input type="checkbox"/>	<input type="checkbox"/>	လက်ထောက်ကျန်းမာရေးမှူး	<input type="checkbox"/>	<input type="checkbox"/>	ပန်းရံ	<input type="checkbox"/>	<input type="checkbox"/>
အလယ်တန်းပြဆရာ/မ	<input type="checkbox"/>	<input type="checkbox"/>	အမျိုးသမီးကျန်းမာရေးဆရာမ	<input type="checkbox"/>	<input type="checkbox"/>	လှုပ်စစ်ကျွမ်းကျင်၊ ဦးသမား	<input type="checkbox"/>	<input type="checkbox"/>
မှတ်ချက်ဆရာ/မ	<input type="checkbox"/>	<input type="checkbox"/>	သာဓကဆရာမ	<input type="checkbox"/>	<input type="checkbox"/>	ရေစိုက်သူယ်သူ	<input type="checkbox"/>	<input type="checkbox"/>
အခြား	<input type="checkbox"/>	<input type="checkbox"/>	ပြည်သူ့ကျန်းမာရေးလုပ်သား	<input type="checkbox"/>	<input type="checkbox"/>	စက်ပြင်ဆရာ	<input type="checkbox"/>	<input type="checkbox"/>
မှတ်ချက်			မှတ်ချက်			မှတ်ချက်		

(ဃ) ကျေးရွာသို့ ရောက်ရှိနိုင်သည့် လမ်းအခြေအနေ / ကျေးရွာတစ်ရွာသည် ၎င်း၏ ကျေးရွာအုပ်စုနှင့် ဆက်သွယ်ထားသော လမ်းအခြေအနေ (အောက်ပါတို့ကိုပိုင်းပါ)

ကျောက်ကြမ်းလမ်း: \_\_\_\_\_ ကတ္တရာလမ်း: \_\_\_\_\_ ကွန်ကရစ်လမ်း: \_\_\_\_\_ မော်တော်ဆိုင်ကယ်လမ်း: \_\_\_\_\_  
 ကျောက်စင်းလမ်း: \_\_\_\_\_ မြေသားလမ်း: ၆၇ လူသွားလမ်း: \_\_\_\_\_ အခြား: \_\_\_\_\_

(င) ကျေးရွာရှိ မြို့နယ်စီမံချက်

- (၁) လူထုဝဟ်ပြုစီမံကိန်းမစတင်မီ ဤကျေးရွာတွင်ကျေးရွာဖွံ့ဖြိုးမှု စီမံချက်ရှိခဲ့ပါသလား? ပိုင်းပါ  
 ရှိပါသည်/မရှိပါ/မသိပါ
- (၂) ရှိခဲ့ပါလျှင် ဤစီမံချက်ကို မည်သည့် ခုနှစ်တွင်ပြင်ဆင်ခဲ့ပါသနည်း? နစ်-၁၉၆၇-မသိပါ  
 (၃) ဤစီမံချက်ကို မြို့နယ်မှအတည်ပြုခဲ့ပါသလား? မြို့နယ်သည်/မမြို့နယ်/မသိပါ

(စ) ခရီးအကွာအဝေး

- (၁) ဤကျေးရွာ၏ဝဟ်မှ ၎င်းကျေးရွာအုပ်စု၏ဝဟ်အထိ ခရီးမိုင်မည်မျှကွာဝေးသနည်း? မိုင်-၁၂၅-မသိပါ  
 (၂) ဤကျေးရွာမှ ၎င်းကျေးရွာအုပ်စု၏ဝဟ်အထိ သွားလာရာတွင်ကြာမြင့်သည့်အချိန်

အခြောက်သွေးရာသီတွင်ကြာချိန် ----- ၅ နာရီ ----- ဆော်လာရီ/မော်တော်ဆိုင်ကယ်/မြေလျှင်/လား/မော်တော်ဆိုင်/အခြား: \_\_\_\_\_  
 မိုးရာသီတွင်ကြာချိန် ----- ၅ နာရီ ----- ဆော်လာရီ/မော်တော်ဆိုင်ကယ်/မြေလျှင်/လား/မော်တော်ဆိုင်/



အဖြား -----

(ဆ) ပတ်ဝန်းကျင်ဆိုင်ရာ သဘာဝဘေးအန္တရာယ်  
ဤကျေးရွာတွင် ချော်ခြင်းကြောင့် သဘာဝဘေးအန္တရာယ်ကျရောက်စွမ်းခြင်း ရှိပါသလား။

မရှိပါ  ရှိပါသည် ရှိလျှင်ဖော်ပြပါ -----

(ဇ) ကျေးရွာတွင် ခွဲစည်းထားသော အဖွဲ့အစည်းများ

လူထုပေါ်ပြူးစီမံကိန်းမတိုင်မီ ဤကျေးရွာတွင် ကျေးရွာခွဲခြားရေးအတွက် အစိုးရ (သို့) ရွာသားများကိုယ်တိုင်(သို့) စီမံကိန်းတစ်ခုခုမှ  
ခွဲစည်းထားသည့် အဖွဲ့အစည်းများရှိပါသလား။

(ဇ) -----

(ည) -----

(ဈ) အထွေထွေအုပ်ချုပ်ရေး ဦးစီးဌာန (GAD) မှ မှတ်တမ်းတင်ထားခြင်း

ဤကျေးရွာသည် အထွေထွေအုပ်ချုပ်ရေး ဦးစီးဌာန (GAD) မှ မှတ်တမ်းတင်ထားမှု ရှိပါသလား။

မရှိပါ  ရှိပါသည်

ကျေးရွာခေါင်းဆောင်

အမည် ဦးစောအောင်

လက်မှတ်  ဇန. 10-10-2018

လူထုစည်းရုံးရေးမှူး

အမည် ဦးစောအောင်

လက်မှတ်  ဇန. ၉ 10-10-2018



စတုတ္ထနှစ်စက်ဝန်း







ပုံစံ - ၈ - ၁ ကျေးရွာအခြေခံအချက်အလက်များ (Form PC 1)

လယ်ညွှန်ချက်၊ ကျေးရွာတစ်ရွာသို့ ပထမဆုံးပိတ်ဆက် ရရှိသွားရောက်သောအခါ လူထုစည်းရုံးရေးမှူးသည် ကျေးရွာခေါင်းဆောင်များအားကျေးရွာအချက်အလက်များကိုပေးစွဲ ရှင်းစွာတောင်းခံရသည်။ ဤအချက်အလက်များကိုပိတ်ဆက်ဆက်အစည်းဝေးပတ်ပိတ်ဆက်ဆံရမည်။ ပိတ်ဆက်ဆံရမည့်အတွက် လူထုစည်းရုံးရေးမှူးသည် ဤအချက်အလက်များအား စစ်ဆေးပြီး မှန်ကန်အောင်ပြုလုပ်ရမည်။ ပြီးနောက်တွင် လူထုစည်းရုံးရေးမှူးမှ သတင်းအချက်အလက်ထံသို့ Tablets မှ တစ်ဆင့် ပြင်ဆင်ရမည်။

ကျေးရွာခေါင်းဆောင် အမည် ဦးကျော်ဖြူ	ကျေးရွာခေါင်းဆောင်၏ ဖုန်းနံပါတ် ၀၇-၇၆၂၀၇၇၇၄၄၆	လူထုစည်းရုံးရေးမှူး၏အမည် ဒေါ်နန်းစိုစိန်
ပြည်နယ်/တိုင်းဒေသကြီး အတ္တလေး	မြို့နယ် ပျော်ဘွယ်	ကျေးရွာအုပ်စု တက္က
		ကျေးရွာ ဖက်ဒါ

က၊ လူဦးရေ

လူမျိုးစု	အိမ်ထောင်စုအရေအတွက်	ကိုးကွယ်သည့်ဘာသာ	အိမ်ထောင်စုအရေအတွက်
လူမျိုးစု (၁) - မြန်မာ	၆၃	ဘာသာ(၁) - မျိုးစွဲ	၆၃
လူမျိုးစု (၂) -----		ဘာသာ(၂) -----	
လူမျိုးစု (၃) -----		ဘာသာ(၃) -----	
လူမျိုးစုစရာ -----		ဘာသာစရာ -----	
အခြား			
အရေအတွက်			
မသန်စွမ်းသူများ	၇ ဦး		
သက်ကြီးရွယ်အိုများ (၆၅ နှစ် နှင့် အထက်)	၃၉ ဦး		
စစ်ဘေးရှောင်	-		



	အမျိုးသား(အရေ စကွက်)	အမျိုးသမီး(အရေအတွက်)	စုစုပေါင်းအရေအတွက်
လူဦးရေ			
လူမျိုးစု (၁)---(၂၂၁၁)	၁၂၇	၁၅၅	၂၈၂
လူမျိုးစု (၂)-----			
လူမျိုးစု (၃)-----			
အခြား			
အိမ်ထောင်ဦးစီး	၅၄	၉၅	၁၄၉

(ခ)အခြေခံအဆောက်အအုံ အသုံးအဝင်များ

စာသင်ကျောင်း	အမှတ် ခြံပိ	ကျန်းမာရေး	အမှတ်ပြု စံပိ	ဘာသာရေးအဆောက် အအုံများ	အမှတ် ခြံပိ
အထက်တန်းကျောင်း	<input type="checkbox"/>	ဆေးရုံ	<input type="checkbox"/>	စေတီ	<input type="checkbox"/>
အလယ်တန်းကျောင်း	<input checked="" type="checkbox"/>	ကျန်းမာရေးဌာန		ဘုန်းကြီးကျောင်း	<input type="checkbox"/>
မူလတန်းကျောင်း	<input type="checkbox"/>	ကျန်းမာရေးဌာနခွဲ	<input checked="" type="checkbox"/>	ဟိန္ဒူဘုရားကျောင်း	<input type="checkbox"/>
မူကြိုကျောင်း	<input type="checkbox"/>	ဆေးပေးခန်း	<input type="checkbox"/>	ခရစ်ယာန်ကျောင်း	<input type="checkbox"/>
အခြား	<input type="checkbox"/>	အခြား	<input type="checkbox"/>	ဗလီ	<input type="checkbox"/>
				အခြား	<input type="checkbox"/>
မှတ်ချက်		မှတ်ချက်		မှတ်ချက်	



(ဂ) ကျွမ်းကျင်သူများမှတ်တမ်း (ကျေးရွာတွင်နေထိုင်သော သို့မဟုတ် တခြားရွာမှလာခဲ့သော ကျွမ်းကျင်သူများ)

(၁) တာသင်ကျောင်း			(၂) ကျန်းမာရေး			(၃) လက်မှုညာစွမ်း		
	ရွာတွင်နေထိုင်သူ	အခြားရွာမှလာသူ		ရွာတွင်နေထိုင်သူ	အခြားရွာမှလာသူ		ရွာတွင်နေထိုင်သူ	အခြားရွာမှလာသူ
မှလတန်းပြဆရာ/မ	<input checked="" type="checkbox"/>	<input checked="" type="checkbox"/>	ဆရာဝန်	<input type="checkbox"/>	<input checked="" type="checkbox"/>	လက်သမား	<input type="checkbox"/>	<input checked="" type="checkbox"/>
အထက်တန်းပြဆရာ/မ	<input type="checkbox"/>	<input checked="" type="checkbox"/>	လက်ထောက်ကျန်းမာရေးမှူး	<input type="checkbox"/>	<input checked="" type="checkbox"/>	ပန်းရံ	<input type="checkbox"/>	<input checked="" type="checkbox"/>
အလယ်တန်းပြဆရာ/မ	<input type="checkbox"/>	<input checked="" type="checkbox"/>	အခြားသမားကျန်းမာရေးဆရာမ	<input type="checkbox"/>	<input checked="" type="checkbox"/>	လျှပ်စစ်ကျွမ်းကျင်ပညာသမား	<input type="checkbox"/>	<input type="checkbox"/>
မှကြိုဆရာ/မ	<input type="checkbox"/>	<input type="checkbox"/>	ဆေးရွာဆရာ	<input type="checkbox"/>	<input checked="" type="checkbox"/>	ရေပိုက်သွယ်သူ	<input checked="" type="checkbox"/>	<input type="checkbox"/>
အခြား	<input type="checkbox"/>	<input type="checkbox"/>	ပြည်သူ့ကျန်းမာရေးလုပ်သား	<input type="checkbox"/>	<input type="checkbox"/>	စက်ပြင်ဆရာ	<input checked="" type="checkbox"/>	<input type="checkbox"/>
မှတ်ချက်			မှတ်ချက်			မှတ်ချက်		

(ဃ) ကျေးရွာသို့ ရောက်ရှိနိုင်သည့်လမ်းအခြေအနေ၊ / ကျေးရွာ တစ်ရွာသည် ၎င်း၏ကျေးရွာအုပ်စုနှင့် ဆက်သွယ်ထားသော လမ်းအခြေအနေ (အောက်ပါတို့ကိုပိုင်းပါ)

ကျောက်ကြမ်းလမ်း      ကတ္တရာလမ်း      ကုန်ကရစ်လမ်း      မော်တော်ဆိုင်ကယ်လမ်း  
 ကျောက်ခင်းလမ်း      ( မြေသားလမ်း )      လှသွားလမ်း      အခြား \_\_\_\_\_

(င) ကျေးရွာမြို့နယ်မှစီမံချက်

ပိုင်းပါ

(၁) လူထုပတ်ဝန်းကျင်ထိန်းသိမ်းရေးနှင့် ကျေးရွာတွင်း ကျေးရွာမြို့နယ် စီမံချက်ရှိခဲ့ပါသလား?

ရှိပါသည်/မရှိပါ/မသိပါ

(၂) ရှိပါလျှင် ဤစီမံချက်ကို မည်သည့် နှစ်တွင် [ ] ဝင်ရောက်ခဲ့ပါသနည်း?

နှစ်-----/မသိပါ

(၃) ဤစီမံချက်ကို မြို့နယ်မှအတည်ပြုခဲ့ပါသလား?

ပြုခဲ့ပါသည်/မပြုခဲ့ပါ/မသိပါ





(စ) ခရီးအကွာအဝေး

(၁) ဤကျေးရွာ၏ပတ်ဝန်းကျင်နှင့်ကျေးရွာအုပ်စု၏ပတ်ဝန်းကျင်ဆိုင်ရာမည်မျှကွာဝေးသနည်း? မိုင်(၁.၅)---/မသိပါ

(၂) ဤကျေးရွာမှ ၎င်းကျေးရွာအုပ်စု၏ပတ်ဝန်းကျင်သို့ လာရာတွင်ကြာမြင့်သည့်အချိန်

ပြောက်သွေ ရာသီတွင်ကြာချိန် ----- ငါ့ပတ်ဝန်းကျင် ----- ဝေး ဘဲလား (မော်တော်ဆိုင်ကယ်/မြေလှောင်/လား/မော်တော်ဘုတ်/ အခြား) -----

မိုးရာသီတွင်ကြာချိန် ----- ငါ့ပတ်ဝန်းကျင် ----- ဝေး ဘဲလား (မော်တော်ဆိုင်ကယ်/မြေလှောင်/လား/မော်တော်ဘုတ်/ အခြား) -----

(ဆ) ပတ်ဝန်းကျင်ဆိုင်ရာသဘာဝဘေးအန္တရာယ်

ဤကျေးရွာတွင်ရေကြီးခြင်းကဲ့သို့ သဘာဝဘေးအန္တရာယ်ကူးစက်စွာခြင်း ရှိပါသလား

မရှိပါ  ရှိပါသည် ရှိလျှင်ဖော်ပြပါ-----

(ဇ) ကျေးရွာတွင် ခွဲစည်းထားသော အဖွဲ့အစည်းများ

လူထုပတ်ဝန်းကျင်ဆိုင်ရာ ဤကျေးရွာတွင် ကျေးရွာဖွံ့ဖြိုးရေးအဖွဲ့အစည်း (သို့) ရွာသားများ ကိုယ်တိုင်(သို့) စီမံကိန်းတစ်ခုခုမှ ခွဲစည်းထားသည့် အဖွဲ့အစည်းများရှိပါသလား

(၁) ----- ကျောက်ဆီလျှော်စက် -----

(၂) ----- ဖိစက်စက် -----

(ဈ) အထွေထွေအုပ်ချုပ်ရေး ဦးစီးဌာန (GAD) မှ မှတ်တမ်းတင်ထားခြင်း

ဤကျေးရွာသည် အထွေထွေအုပ်ချုပ်ရေး ဦးစီးဌာန (GAD) မှ မှတ်တမ်းတင်ထားမှု ရှိပါသလား

မရှိပါ  ရှိပါသည်

ကျေးရွာခေါင်းဆောင်

အမည် ဦးကျော်စွာ

လက်မှတ် ဇူလိုင်လ ၄ - ၂၀၁၉

လူထုစည်းရုံးရေးမှူး

အမည်

လက်မှတ် ဇူလိုင်လ ၄ - ၂၀၁၉

၉။ ပုံစံ ၈-၂။ ပထမနှစ် စီမံကိန်းစက်ဝန်းအချိန်ဇယား



ပုံစံ - ၈ - ၂ - စီမံကိန်းစက်ဝန်းအချိန်ဇယား (PC 2)

လမ်းညွှန်ဖွဲ့စည်းမှု သက်ဆိုင်ရာလူထုထည့်ဝင်မှု/လက်ထောက်နည်းပညာများမှ စီမံကိန်းစက်ဝန်းအဆင့်တစ်ခုစီဖြင့်၊ ကျေးရွာနှင့် ကျေးရွာအုပ်စုအတွက် ဤပုံစံကို ဖြည့်သွင်းရမည်။

စည်းရုံးရေးမှု/ဝန်ထမ်း အမည် - မဒါဂ်စောချို

ဇနီး ၂၃-၃-၁၈

မြည်နယ်/တိုင်း မင်္ဂလာ မြို့နယ် - ပွင့်တောင် ကျေးရွာအုပ်စု - ၁၁၉ ကျေးရွာ လက်ဝဲ

စက်ဝန်းအားအမှတ်ဖြစ်ပါ  စက်ဝန်း(၁)  စက်ဝန်း(၂)  စက်ဝန်း(၃)  စက်ဝန်း(၄)

စီမံကိန်းအောင်မြင်မှုအဆင့်များ	နေ့စွဲ		အစဉ်အစေးမတိုင်တိုင်ရောက်သူအရေအတွက်			
	စတင်သည့် ဇနီး	ပြီးဆုံးသည့်နေ့	အချိုးသား အရေအတွက်	အချိုးသမီး အရေအတွက်	အိမ်ထောင်စု အရေအတွက်	လူမျိုးစုတက်ရောက်သူ အရေအတွက် နှင့် လူမျိုးစုအမည်
၁။ ကျေးရွာစီမံကိန်း စိတ်ထက်အစည်းအဝေး	၂၂-၃-၀၇	၂၂-၃-၀၇	၂၅	၂၀	၄၅	၁၈၈   ၄၅
၂။ ကျေးရွာပုံကြီးရေး စီမံချက်ရေးဆွဲခြင်း အစည်းအဝေး	၂၃-၃-၀၇	၂၃-၃-၀၇	၂၃	၁၉	၄၂	၁၈၈   ၄၂
၃။ ကျေးရွာအုပ်စု လုပ်ငန်းဆုံးဖြတ်ချက်ချသည့် အစည်းအဝေး	၂၄-၃-၀၇	၂၄-၃-၀၇	၂၃	၁၄	၃၇	၁၈၈   ၃၇
၄။ မြို့နယ်အဆင့် စီမံကိန်းရေးဆွဲရေး နှင့် အကောင်အထည်ဖော်ရေးကော်မတီ၏ စီမံကိန်း သုံးသပ်မှု အစည်းအဝေး			မလို	မလို	မလို	မလို
၅။ မြို့နယ် စီမံကိန်းရေးဆွဲရေး နှင့် အကောင်အထည်ဖော်ရေး ကော်မတီ၏ဆုံးဖြတ်မှုကို ရွာသို့ အသိပေး အကြောင်းကြားသည့် အစည်းအဝေး	၉-၆-၀၇	၉-၆-၀၇	၁၀	၁၉	၃၇	၁၈၈   ၃၇
၆။ စီမံကိန်းလုပ်ငန်းဆွဲစီမံချက်ရေးဆွဲခြင်း အစည်းအဝေး						
၆.၁။ စီမံကိန်းလုပ်ငန်း အကောင်အထည်ဖော် ရေးဆွဲစီမံချက် အစည်းအဝေး	၉-၆-၀၇	၉-၆-၀၇	၁၀	၁၉	၃၇	၁၈၈   ၃၇







ပုံစံ ၈-၂။ ဒုတိယ စီမံကိန်းစက်ဝန်းအချိန်ဇယား

ပုံစံ - ၈ - ၂ - စီမံကိန်းစက်ဝန်းအချိန်ဇယား (PC 2)

လယ်ဥယျာဉ်များ၊ သစ်ချိုင့်ရာလှေထည်နှင့်ရေအေး/လက်ကောက်နှင့်ပညာပေးမှုမှ စီမံကိန်းစက်ဝန်းအဆင့်တစ်ခုစီပြီးစီးပိုင်း ကျေးရွာနှင့် ကျေးရွာအုပ်စုအတွက် ကျိပ်စက်ကြည့်ရှုရမည့်			
ထည်ရုံအေး/ရေအေး အမည် - ဒေါ်ခင်စိုး၊ ဒေါ်ခင်စိန်၊ ဒေါ်ခင်စိန်			
၈.၅ - ၈.၂၉.၂၀၂၇		စက်ဝန်းအားအမှတ်ခြမ်းမီ <input type="checkbox"/> စက်ဝန်း(၁) <input checked="" type="checkbox"/> စက်ဝန်း(၂) <input type="checkbox"/> စက်ဝန်း(၃) <input type="checkbox"/> စက်ဝန်း (၄)	
ပြည်နယ်/တိုင်း	မြို့နယ်	ကျေးရွာအုပ်စု	ကျေးရွာ
မန္တလေး	ပုသိမ်	ကျေးရွာအုပ်စု ၇၇၅	ကျေးရွာ လက်ပံတော

စီမံကိန်းအောင်မြင်မှုအဆင့်များ	၈.၅		အစည်းအဝေးတွင်တက်ရောက်သူအရေအတွက်			
	တင်သည့် နေ့	ပြီးဆုံးသည့်နေ့	အမျိုးသား အရေအတွက်	အမျိုးသမီး အရေအတွက်	အိမ်ထောင်စု အရေအတွက်	လူမှုစုတက်ရောက်သူ အရေအတွက် နှင့် လူမှုစုအမည်
၁။ ကျေးရွာစီမံကိန်း စီမံကိန်းအစည်းအဝေး	၂၃.၁၀.၁၇	၂၃.၁၀.၁၇	၂၆	၁၄	၄၀	၈၈   ၄၀
၂။ ကျေးရွာနှင့် မြို့ရေး စီမံကိန်းရေးဆွဲခြင်း အစည်းအဝေး	၂၄.၁၀.၁၇	၂၄.၁၀.၁၇	၂၇	၁၅	၄၂	၈၈   ၄၂
၃။ ကျေးရွာအုပ်စု လုပ်ငန်းဆုံးဖြတ်ချက်ချသည့် အစည်းအဝေး	၈.၁၂.၁၇	၈.၁၂.၁၇	၁၇	၁၀	၂၈	၈၈   ၂၈
၄။ မြို့နယ်အဆင့် စီမံကိန်းရေးဆွဲရေး နှင့် အကောင်အထည်ဖော်ရေးကော်မတီ၏ စီမံကိန်း သုံးသပ်မှု အစည်းအဝေး			မရှိ	မရှိ	မရှိ	မရှိ
၅။ မြို့နယ် စီမံကိန်းရေးဆွဲရေး နှင့် အကောင်အထည်ဖော်ရေး ကော်မတီ၏ဆုံးဖြတ်ချက်ကို ရွာသို့ အသိပေး အကြောင်းကြားသည့် အစည်းအဝေး	၁၀.၁.၁၈	၁၀.၁.၁၈	၂၄	၁၅	၃၉	၈၈   ၃၉
၆။ စီမံကိန်းလုပ်ငန်းဆုံးစီမံချက်ရေးဆွဲခြင်း အစည်းအဝေး						
၆.၁။ စီမံကိန်းလုပ်ငန်း အကောင်အထည်ဖော်ရေးအစီအစဉ် ရေးဆွဲခြင်း	၁၀.၁.၁၈	၁၀.၁.၁၈	၂၄	၁၅	၃၉	၈၈   ၃၉



၆.၂။ ဝယ်ယူရောင်းချမှု အချက်အလက်	၂၀၁၁-၁၂	၂၀၁၂-၁၃	၂၄	၁၅	၃၉	၂၉	မေး
၆.၃။ အစားအသောက်/အစားအသောက် အချက်အလက်							
၆.၄။ ပြင်ဆင်မှုအချက်အလက်	၂၀၁၁-၁၂	၂၀၁၂-၁၃	၂၄	၁၅	၃၉	၃၉	မေး
၇။ မိမိတို့အဖွဲ့အစည်း၏ အခြေခံအုတ်မြစ်							
၇.၁။ အခြေခံအုတ်မြစ်							
၇.၂။ အခြေခံအုတ်မြစ်							
၇.၃။ အခြေခံအုတ်မြစ်							
၇.၄။ အခြေခံအုတ်မြစ်							
၈။ မိမိတို့အဖွဲ့အစည်း၏ အခြေခံအုတ်မြစ်							
၉။ အခြေခံအုတ်မြစ်							







စတုတ္ထနှစ်စက်ဝန်း

ပုံစံ - ၈.၂ - မိမိတို့၏စက်ဝန်းအချိန်ဇယား (PC 2)

လက်ညွှန်များ  
 သက်ဆိုင်ရာပုဂ္ဂိုလ်များသည် ဘက်စုံစုံစမ်းစစ်ဆေးမှု/လက်ထောက်နည်းညာများမှ  
 ကျေးရွာအုပ်စုအတွက် ညွှန်ကြားမှုဦးစီးဌာနသို့  
 စက်ဝန်းအချိန်ဇယား  
 စက်ဝန်းအချိန်ဇယားအရင်းအမြစ်  
 စက်ဝန်းအချိန်ဇယားအရင်းအမြစ်

စက်ဝန်းအချိန်ဇယား  
 စက်ဝန်းအချိန်ဇယား  
 စက်ဝန်းအချိန်ဇယား

စက်ဝန်းအချိန်ဇယား  
 စက်ဝန်းအချိန်ဇယား  
 စက်ဝန်းအချိန်ဇယား

စက်ဝန်းအချိန်ဇယား  
 စက်ဝန်းအချိန်ဇယား  
 စက်ဝန်းအချိန်ဇယား

စက်ဝန်းအချိန်ဇယား	စက်ဝန်းအချိန်ဇယား		စက်ဝန်းအချိန်ဇယား					စက်ဝန်းအချိန်ဇယား
	စက်ဝန်းအချိန်ဇယား	စက်ဝန်းအချိန်ဇယား	စက်ဝန်းအချိန်ဇယား	စက်ဝန်းအချိန်ဇယား	စက်ဝန်းအချိန်ဇယား	စက်ဝန်းအချိန်ဇယား	စက်ဝန်းအချိန်ဇယား	
၁။ ကျေးရွာစက်ဝန်း အချိန်ဇယား	၄.၁၁.၁၉	၄.၁၁.၁၉	၂၅	၁၉	၄၄	၆၃	၆၉.၈%	
၂။ ကျေးရွာစက်ဝန်း အချိန်ဇယား	၅.၁၁.၁၉	၅.၁၁.၁၉	၂၃	၂၁	၄၄	၆၃	၆၉.၈%	
၃။ ကျေးရွာစက်ဝန်း အချိန်ဇယား								
၄။ ကျေးရွာစက်ဝန်း အချိန်ဇယား								







၈။ လူထုဝိမံကိန်း၏ လာမည့် ( ၄ ) နှစ်အတွက် အကျုံးဝင်သော ဦးစားပေး ဖွံ့ဖြိုးတိုးတက်မှု လုပ်ငန်း အစီအစဉ်များအားဖော်ပြပါ။

အဆင့်	ကျေးရွာအတွက် ဦးစားပေး ဖွံ့ဖြိုးတိုးတက်မှု လုပ်ငန်းစဉ်များ	အဆိုပြုသူ (အမျိုးသားများ/ အမျိုးသမီးများ/အမျိုးသား+ အမျိုးသမီး)	ခန့်မှန်းကုန်ကျ စရိတ်	အကျိုးစီးစားခွင့်ရှိသူ ခန့်မှန်းခြေ အရေ အတွက်
၁	လျှပ်စစ်စီးပို့သယ်ယူပို့ဆောင်ရေး	အမျိုးသား+အမျိုးသမီး	၅၅၀၀၀၀၀	၃၇၄
၂	ရေစင်ရှင်းပိုက်ချွတ်ကုန်ရေး	၂	၁၁၀၀၀၀၀၀	၃၇၄
၃	ရွာတွင်းသစ်ကောလိပ်ခြင်း	၂	၅၀၀၀၀၀၀	၃၇၄
၄	ရွာပြင်ခြင်း			
၅	ရွာတွင်းလမ်းပြင်ခြင်း	၂	၃၀၀၀၀၀၀	၃၇၄
၆				
၇				

၉။ လူထုဝိမံကိန်း၏ လာမည့် ( ၄ ) နှစ်အတွက် အကျုံးမဝင်သော ဦးစားပေး ဖွံ့ဖြိုးတိုးတက်မှု လုပ်ငန်း အစီအစဉ်များအားဖော်ပြပါ။

အဆင့်	ကျေးရွာအတွက် ဦးစားပေး ဖွံ့ဖြိုး တိုးတက်မှု လုပ်ငန်းစဉ်များ	အဆိုပြုသူ (အမျိုးသားများ/ အမျိုးသမီးများ/အမျိုးသား+ အမျိုးသမီး)	အခန်းကဏ္ဍ
၁	စက်ချိုက်လျှော့ချရေး	အမျိုးသမီး	
၂	ပိုက်ချိုက်ခြင်းဖြေရှင်းရေး	အမျိုးသား	
၃			
၄			
၅			
၆			

ခေါင်းဆောင်၊ ကျေးရွာဝိမံကိန်းအထောက်အကူပြုကော်မတီမှ အတည်ပြုသည်။

အမည် ..... ဦးအောင်ကျော်စန်း ..... လက်မှတ် .....  ..... ခန့်.ရုံ ..... ၂.၅.၂၀၁၇ .....







က။ လူထုစီမံကိန်း၏ လာမည့် ( ၄ ) နှစ်အတွက် အကျုံးပင်သော ဦးစားပေး ဖွံ့ဖြိုးတိုးတက်မှု လုပ်ငန်း အစီအစဉ်များအားဖော်ပြပါ။

အဆင့်	ကျေးရွာအတွက် ဦးစားပေး ဖွံ့ဖြိုးတိုးတက်မှု လုပ်ငန်းစဉ်များ	အဆိုပြုသူ (အမျိုးသားများ/ အမျိုးသမီးများ/အမျိုးသား+ အမျိုးသမီး)	ခန့်မှန်းကုန်ကျ ဝင်ရံ	အကျိုးစပ်စားခွင့်ရှိသူ ခန့်မှန်းခြေ အရေ အတွက်
၁	ရွာတွင်းကွက်ကရစ်ယမ်းအင်းခြံ	အမျိုးသား+အမျိုးသမီး		၂၇၆
၂	အိမ်တွင်းကရစ်ယမ်းအင်းခြံ	အမျိုးသား+အမျိုးသမီး		၂၇၆
၃	ယမ်းစားရေခြောက်ခြင်း	အမျိုးသား+အမျိုးသမီး		၂၇၆
၄				
၅				
၆				
၇				

ဃ။ လူထုစီမံကိန်း၏ လာမည့် ( ၄ ) နှစ်အတွက် အကျုံးပင်သော ဦးစားပေး ဖွံ့ဖြိုးတိုးတက်မှု လုပ်ငန်း အစီအစဉ်များအားဖော်ပြပါ။

အဆင့်	ကျေးရွာအတွက် ဦးစားပေး ဖွံ့ဖြိုး တိုးတက်မှု လုပ်ငန်းစဉ်များ	အဆိုပြုသူ (အမျိုးသားများ/ အမျိုးသမီးများ/အမျိုးသား+ အမျိုးသမီး)	အခန်းကဏ္ဍ
၁	ဝက်ချွတ်ထုတ်ငှက်	အမျိုးသမီး	အသက်မွေးဝမ်းကျောင်း
၂	ရိုက်ဘိတ်ခြေပျော့စက်	အမျိုးသား	
၃			
၄			
၅			
၆			

ခေါင်းဆောင်၊ ကျေးရွာစီမံကိန်းအထောက်အကူပြုကော်မတီမှ အတည်ပြုသည်။

အမည် ဦးအေးကျော်ဆန်း လက်မှတ်  ၀၄.၅ 24.11.2017



ပုံစံ ၈-၃။ တတိယနှစ် ကျေးရွာဖွံ့ဖြိုးရေးဦးစားပေးအစီအစဉ်

ပုံစံ - ၈-၃ ကျေးရွာဖွံ့ဖြိုးရေး ဦးစားပေးအစီအစဉ် (Form PC 3)

လက်ရွေးစင်မှုအတွက် အဆင့်(၃)ကျေးရွာဖွံ့ဖြိုးရေးအစီအစဉ်အောက်တွင် အခြေအနေအထားရှိသော အထောက်အကူပြု ကော်မတီသည် လူထုစည်းရုံးရေးမှူးအမှုအထွေထွေ ဤပုံစံကိုပြည့်စုံအောင် ဖြည့်သွင်းရမည်။

လူထုစည်းရုံးရေးမှူး/ဝန်ထမ်း အမည် ဦးကျော်စော်လင်း

နေ့စွဲ 11.10.2018 စက်ဝန်းအား အမှတ်ဖြစ်ပါ (✓)  စက်ဝန်း(၁)  
 စက်ဝန်း(၂)  စက်ဝန်း(၃)  စက်ဝန်း(၄)

ပြည်နယ်/တိုင်း <u>ဗဟိုပေး</u>	မြို့နယ် <u>ပျော်အူယံ</u>	ကျေးရွာအုပ်စု <u>ကတ္တ</u>	ကျေးရွာ <u>မက်ပီ</u> ကော
-------------------------------	---------------------------	---------------------------	--------------------------

က၊ အခက်အခဲအတားအဆီးများအားဆွေးနွေးခြင်း - ယခုလက်ရှိအခြေအနေအထားတွင် ဤကျေးရွာဖွံ့ဖြိုးတိုးတက်ရေးအတွက် အဓိကအခက်အခဲအတားအဆီးများသည် မည်သည်များဖြစ်ပါသနည်း။ (အမျိုးသား/သမီး အနည်းဆုံးအခက်အခဲ ၅ ခုစီဖော်ပြပါ)

အုပ်စုဖွဲ့ဆွေးနွေးမှုများမှ တင်ပြသော အခက်အခဲအတားအဆီးများ	
ကကျေးပေါက်ကကျွန်းကွယ် ဖွဲ့ခံယူရန်ခက်ခဲခြင်း	မရှိဘူး <input type="checkbox"/> မ <input type="checkbox"/> ကျား+ မ <input type="checkbox"/>
ကရားပေါက်ကကျွန်းကွယ် ဖွဲ့ခံယူရန်ခက်ခဲခြင်း	<input type="checkbox"/> ကျား+ မ <input type="checkbox"/> ကျား+ မ <input type="checkbox"/>
အောက်ဖွဲ့ဆွေးနွေးပေးပါ ၄ ခုစီ ဖော်ပြပါ	<input type="checkbox"/> ကျား+ မ <input type="checkbox"/> ကျား+ မ <input type="checkbox"/>
ကရားပေါက်ကကျွန်းကွယ် ဖွဲ့ခံယူရန်ခက်ခဲခြင်း	<input type="checkbox"/> ကျား+ မ <input type="checkbox"/> ကျား+ မ <input type="checkbox"/>
	<input type="checkbox"/> ကျား+ မ <input type="checkbox"/> ကျား+ မ <input type="checkbox"/>
	<input type="checkbox"/> ကျား+ မ <input type="checkbox"/> ကျား+ မ <input type="checkbox"/>
	<input type="checkbox"/> ကျား+ မ <input type="checkbox"/> ကျား+ မ <input type="checkbox"/>
	<input type="checkbox"/> ကျား+ မ <input type="checkbox"/> ကျား+ မ <input type="checkbox"/>
	<input type="checkbox"/> ကျား+ မ <input type="checkbox"/> ကျား+ မ <input type="checkbox"/>
	<input type="checkbox"/> ကျား+ မ <input type="checkbox"/> ကျား+ မ <input type="checkbox"/>
	<input type="checkbox"/> ကျား+ မ <input type="checkbox"/> ကျား+ မ <input type="checkbox"/>





၁၈ မျက်မှန်ခြင်း- နောင်လာမည့် ( ၅ )နှစ် အတွင်း ကျေးရွာခွဲ၊ ငြိမ်းရေး မျက်မှန်လျာထားချက်များအား တင်ပြပါ။

အုပ်စုခွဲ၊ စေ့စနစ်များမှ တင်ပြသောအခက်အခဲအတားအဆီးများ

အမျိုးသမီးများဝင်ငွေ ဖို့ဖို့ ရှိခဲ့စေရန်	<input type="checkbox"/> ကျား၊မပါ <input type="checkbox"/> ကျား+မ
ကျေးရွာအစည်း၊ အစား ချားခွင်၊ အဖွဲ့အစည်းများ၊ ကျေးရွာ နှုတ်စာများ များအဖွဲ့အစည်း နှုတ်စာများ	<input type="checkbox"/> ကျား၊မပါ <input type="checkbox"/> ကျား+မ
အိမ်ထောင်စုအဖွဲ့အစည်း၊ အဖွဲ့အစည်း၊ အဖွဲ့အစည်း၊ အဖွဲ့အစည်း	<input type="checkbox"/> ကျား၊မပါ <input type="checkbox"/> ကျား+မ
အရေးပါကြောင်း၊ မာကျော၊ အခက်အခဲများ၊ အဖွဲ့အစည်း၊ အဖွဲ့အစည်း၊ အဖွဲ့အစည်း	<input type="checkbox"/> ကျား၊မပါ <input type="checkbox"/> ကျား+မ
	<input type="checkbox"/> ကျား၊မပါ <input type="checkbox"/> ကျား+မ
	<input type="checkbox"/> ကျား၊မပါ <input type="checkbox"/> ကျား+မ
	<input type="checkbox"/> ကျား၊မပါ <input type="checkbox"/> ကျား+မ
	<input type="checkbox"/> ကျား၊မပါ <input type="checkbox"/> ကျား+မ
	<input type="checkbox"/> ကျား၊မပါ <input type="checkbox"/> ကျား+မ
	<input type="checkbox"/> ကျား၊မပါ <input type="checkbox"/> ကျား+မ



၈။ လူထုစီမံကိန်း၏ လာမည့် ( ၄ ) နှစ်အတွက် အကျုံးဝင်သော ဦးစားပေး ဖွံ့ဖြိုးတိုးတက်မှု လုပ်ငန်း အစီအစဉ်များအားဖော်ပြပါ။

အဆင့်	ကျေးရွာအတွက် ဦးစားပေး ဖွံ့ဖြိုးတိုးတက်မှု လုပ်ငန်းစဉ်များ	အဆိုပြုသူ (အမျိုးသားများ/ အမျိုးသမီးများ/ အမျိုးသား + အမျိုးသမီး)	အခန်းကဏ္ဍ	ဦးစားပေး အဆင့် သတ်မှတ်ချက်	ခန့်မှန်း ကုန်ကျ ဝင်ရက်	အကျိုးခံစားခွင့်ရှိသူ ခန့်မှန်းခြေအရေအတွက်		
						ကျား	မ	ပေါင်း
၀	အထည်အစားအစဉ်	အမျိုးသား + အမျိုးသမီး	ကျေးရွာအတွက်	၇	12000000	126	750	876
၂	ကျေးရွာအတွက် ဖွံ့ဖြိုးတိုးတက်မှု လုပ်ငန်းစဉ်များ	အမျိုးသား + အမျိုးသမီး	ကျေးရွာအတွက်	၂	12000000	126	750	876
၃								
၄								
၅								

၉။ လူထုစီမံကိန်း၏ လာမည့် ( ၄ ) နှစ်အတွက် အကျုံးမဝင်သော ဦးစားပေး ဖွံ့ဖြိုးတိုးတက်မှု လုပ်ငန်း အစီအစဉ်များအားဖော်ပြပါ။

အဆင့်	ကျေးရွာအတွက် ဦးစားပေး ဖွံ့ဖြိုးတိုးတက်မှု လုပ်ငန်းစဉ်များ	အဆိုပြုသူ (အမျိုးသားများ/ အမျိုးသမီးများ/ အမျိုးသား + အမျိုးသမီး)	အခန်းကဏ္ဍ
၁	ကျေးရွာအတွက် ဖွံ့ဖြိုးတိုးတက်မှု လုပ်ငန်းစဉ်များ	အမျိုးသား + အမျိုးသမီး	ကျေးရွာအတွက်
၂	အထည်အစားအစဉ်	အမျိုးသမီး	livelihoods (non Agriculture)
၃			
၄			
၅			

ခေါင်းစောင်: ကျေးရွာစီမံကိန်းအထောက်အကူပြုကော်မတီမှ အတည်ပြုသည်။

အမည် ဦးအောင်အောင် လက်မှတ် ..... ခန့်မှန်း 11.10.2018



စတုတ္ထနှစ်စက်ဝန်း

ပုံစံ - ၈-၃ ကျေးရွာဖွံ့ဖြိုးရေး ဦးစားပေးအစီအစဉ် (Form PC 3)

လမ်းညွှန်ချက်၊ အထွေထွေ(၃)ကျေးရွာမှော်မှန်ချက်အစဉ်အတိုင်းအစည်းအဝေးပြီးဆုံးသောအခါ ကျေးရွာစီမံကိန်း အထောက်အကူပြု ကော်မတီသည် လူထုစည်းရုံးရေးမှူးအကူအညီဖြင့် ဤပုံစံကိုပြည့်စုံအောင် ဖြည့်သွင်းရမည်။

လူထုစည်းရုံးရေးမှူး/ဝန်ထမ်း အမည် - ဒေါ်ဝါဝါဦး၊ ဒေါ်နန်းဦးမိုဒေါ်

နေ့စွဲ ၅.၁၁.၁၇

စက်ဝန်းအား အမှတ်ခြစ်ပါ (✓)  စက်ဝန်း(၁)  
 စက်ဝန်း(၂)  စက်ဝန်း(၃)  စက်ဝန်း(၄)

ပြည်နယ်/တိုင်း မန္တလေး	မြို့နယ် ပျော်ဘွယ်	ကျေးရွာအုပ်စု ဘဏ္ဍ	ကျေးရွာ လက်ပံတော
------------------------	--------------------	--------------------	------------------

က၊ အစီအစဉ်အတိုင်းအစည်းအဝေးများအားဆောင်ရွက်ခြင်း - ယခုလက်ရှိအခြေအနေတွင်ဤကျေးရွာဖွံ့ဖြိုးတိုးတက်ရေးအတွက် အဓိကအစီအစဉ်အတိုင်းအစည်းအဝေးများသည် မည်သည့်အရာကို ဖြစ်နိုင်ပါသနည်း။ (အမျိုးသား/သမီး အားညှင်းဆုံအစီအစဉ် ၅ ခုစီဖော်ပြပါ)

အုပ်စုဖွဲ့စည်းရေးမှူးများမှ ငါင်ပြင်အစီအစဉ်အတိုင်းအစည်းအဝေးများ	
ဘက်စုံဆုံးခန်းမ မရှိခြင်းကြောင့် အစည်းအဝေးများ ဖြစ်ပေါ်ရန်နှင့် ရွာတွင် အစည်းအဝေးများထားရန်အားကန့်သတ်ခြင်း	<input type="checkbox"/> ကျား <input type="checkbox"/> မမ <input type="checkbox"/> ကျား+မ
ဒဂုံတိုင်းကုန်ဆောင်ရေးဆေးစစ်ရေးစနစ် မရှိခြင်းကြောင့် ရေသွားခပ်ရန် အချိန်ကုန်ခြင်း	<input type="checkbox"/> ကျား <input type="checkbox"/> မမ <input type="checkbox"/> ကျား+မ
ခေတ်မီ ယယ်ယာ သုံး စက်ကိရိယာများ မရှိခြင်းကြောင့် ကျွန်ုပ်တို့၏ များပြားခြင်း	<input type="checkbox"/> ကျား <input type="checkbox"/> မမ <input type="checkbox"/> ကျား+မ
ကျောင်းဆောင်လုံလောက်မှု မရှိခြင်းကြောင့်	<input type="checkbox"/> ကျား <input type="checkbox"/> မမ <input type="checkbox"/> ကျား+မ
ကလေးများ စာသင်ရန် နေရာအခက်အခဲရှိခြင်း	<input type="checkbox"/> ကျား <input type="checkbox"/> မမ <input type="checkbox"/> ကျား+မ
မိုးရာသီတွင် ရေပျော်မှုကြောင့် အစားအသောက် လမ်းစား ရေကြောင်းများ မရှိခြင်းကြောင့် လမ်းပျက်စီးခြင်း	<input type="checkbox"/> ကျား <input type="checkbox"/> မမ <input type="checkbox"/> ကျား+မ
အိမ်တွင်း မြေလှုပ်နှိုးမှုများ မရှိခြင်းကြောင့်	<input type="checkbox"/> ကျား <input type="checkbox"/> မမ <input type="checkbox"/> ကျား+မ
ဝင်ငွေပိုင်းပါးခြင်း	<input type="checkbox"/> ကျား <input type="checkbox"/> မမ <input type="checkbox"/> ကျား+မ
	<input type="checkbox"/> ကျား <input type="checkbox"/> မမ <input type="checkbox"/> ကျား+မ
	<input type="checkbox"/> ကျား <input type="checkbox"/> မမ <input type="checkbox"/> ကျား+မ
	<input type="checkbox"/> ကျား <input type="checkbox"/> မမ <input type="checkbox"/> ကျား+မ
	<input type="checkbox"/> ကျား <input type="checkbox"/> မမ <input type="checkbox"/> ကျား+မ





၈။ မျက်နှာပြင်- နောင်လာမည့် ( ၅ )နှစ် အတွင်း ကျေ ရွေး ခွဲ ညှိ ချေ မျက်နှာပြင်လျာထားမှုကို နားထား တင်ပြပါ။

ဆက်လက် စစ်ဆေးမှုများမှ ဘဏ်ပြင်ဆင်ရေးအစီအစဉ်အပေါ် များ	
ဘက်စုံဆုံးခန်းမ ရှိလာပြီး ဓာတုဓာတ်ကွေး၊ ဝါယာရုပ် နှင့် ရွာဇိုင်ဝန်ဆောင်မှုများ ထားရှိရေးအစီအစဉ်	<input type="checkbox"/> ကျား <input type="checkbox"/> မ <input type="checkbox"/> များကျား + မ
ဒီဇယ်တိုင်ရာကျောက် ရေပေးစနစ် ရှိလာပြီး ဓာတ်ပေးစနစ် ဖြစ်ပေါ်စေရေး အစီအစဉ်များ	<input type="checkbox"/> ကျား <input type="checkbox"/> မ <input type="checkbox"/> များကျား + မ
ခေတ်မီ လယ်ယာဆုံးစက်ကိရိယာများ ရှိလာပြီး ကျွန်ုပ်တို့၏စိုက်ပျိုးရေးအစီအစဉ်	<input type="checkbox"/> မ <input type="checkbox"/> ကျား <input type="checkbox"/> မ
ကျောင်းဆောင်ယူလောက်ပြီး ကျောင်းအား/အဆင့် များစွာဆောင်ရွက်နိုင်စေရန်အတွက် နေရာအဆင်အတင်များ	<input type="checkbox"/> ကျား <input type="checkbox"/> မ <input type="checkbox"/> များကျား + မ
မိုးရာသီတွင် လမ်းပေးရေးအစီအစဉ်များ ရှိလာပြီး လမ်းများမပျက်စီးရန်	<input type="checkbox"/> ကျား <input type="checkbox"/> မ <input type="checkbox"/> များကျား + မ
အိမ်တွင်းဒြပ်ထုလျှော့ချရေးများ ရှိလာပြီး ဝင်ရောက် တွေ့ရှိရန်	<input type="checkbox"/> ကျား <input type="checkbox"/> မ <input type="checkbox"/> ကျား + မ
	<input type="checkbox"/> ကျား <input type="checkbox"/> မ <input type="checkbox"/> ကျား + မ
	<input type="checkbox"/> ကျား <input type="checkbox"/> မ <input type="checkbox"/> ကျား + မ
	<input type="checkbox"/> ကျား <input type="checkbox"/> မ <input type="checkbox"/> ကျား + မ
	<input type="checkbox"/> ကျား <input type="checkbox"/> မ <input type="checkbox"/> ကျား + မ



၈။ လူတုပိမံကိန်း၏ လာမည့် (၄)နှစ်အတွက် အကျုံးဝင်သော ဦးစားပေး ဖွံ့ဖြိုးတိုးတက်မှု လုပ်ငန်း အစီအစဉ်များအားဖော်ပြပါ။

အဆင့်	ကျေးရွာအတွက် ဦးစားပေး ဖွံ့ဖြိုးတိုးတက်မှု လုပ်ငန်းစဉ်များ	အဆိုပြုသူ (ဒါပျိုးသားများ/ အပျိုးသမီးများ/ ဒေသပျိုးသား+ အပျိုးသမီး)	အခန်းကဏ္ဍ	ဦးစားပေး အဆင့်သတ်မှတ်ချက်	ခန့်မှန်းကုန်ကျစရိတ်	အကျိုးစီးပွားစွန့်စားမှု		
						ကျား	မ	ပေါင်း
၁	ဘက်စုံသုံးဆေးခန်းဆောက်လုပ်ခြင်း	ဒါပျိုးသား + ဒါပျိုးသမီး	အခြေခံအဆောက်အအုံ	1	7050000	127	155	282
၂	အသက်ကျောင်း တည်ဆောက်ခြင်း	ဒါပျိုးသား + ဒါပျိုးသမီး	ပညာရေး	2	13592300	127	155	282
၃	ရေစင်၊ ရေညှိကိရိယာ တန်းခြင်း	ဒါပျိုးသား + ဒါပျိုးသမီး	ရေစားစား	3	9000000	127	155	282
၄	အုတ်စိမ့်ရေခြောင်း ဖြူလုပ်ခြင်း	ဒါပျိုးသား + ဒါပျိုးသမီး	ယန္တရားဆက်သွယ်ရေး	4	7000000	127	155	282
၅								

၉။ လူတုပိမံကိန်း၏ လာမည့် (၄) နှစ်အတွက် အကျုံးဝင်သော ဦးစားပေး ဖွံ့ဖြိုးတိုးတက်မှု လုပ်ငန်း အစီအစဉ်များအားဖော်ပြပါ။

အဆင့်	ကျေးရွာအတွက် ဦးစားပေး ဖွံ့ဖြိုးတိုးတက်မှု လုပ်ငန်းစဉ်များ	အဆိုပြုသူ (ဒါပျိုးသားများ/ အပျိုးသမီးများ/ ဒါပျိုးသား+ အပျိုးသမီး)	အခန်းကဏ္ဍ
၁	ရိတ်သိမ်းခြွေလှေ့စက်	ဒါပျိုးသား	စိုက်ပျိုးရေး
၂	စက်ချက်သင်တန်း	ဒါပျိုးသမီး	အသက်မွေးဝမ်းကျောင်း
၃	အလှူဖြင့်သင်တန်း	ဒါပျိုးသမီး	အသက်မွေးဝမ်းကျောင်း
၄			
၅			

ခေါင်းဆောင်၊ ကျေးရွာပိမံကိန်းအထောက်အကူပြုကော်မတီမှအတည်ပြုသည်။

အမည် ----- ဦးအောင်ကျော်စန်းလက်မှတ် -----  ----- နေ့စွဲ ----- ၆.11.19 -----



၁၁။ အစည်းအဝေးမှတ်တမ်းများ



ကျေးရွာအစည်းအဝေးမှတ်တမ်း

အစည်းအဝေးပြုလုပ်သည့်နေရာ ။ ။ ဓမ္မာရုံ  
 ကျေးရွာ ။ ။ ယက်ပံတော  
 ကျေးရွာအုပ်စု ။ ။ ၁၅  
 အချိန် ။ ။ ညနေ (၅:၀၀) နာရီ  
 အစည်းအဝေးအမည် ။ ။ ပထမအကြိမ်အစည်းအဝေး  
 တက်ရောက်သူဦးရေ ကျား ( ၂၅ )၊ မ ( ၁၅ ) စုစုပေါင်း ( ၄၄ )

အစည်းအဝေးတွင်ဆွေးနွေးသည့်အကြောင်းအရာ။

- ၁။ ရယ်၊ ခိုရယ်၊ ခို... ဦးစံ... မှ... အဖွဲ့အစည်း... အကြောင်းအရာ...
- ၂။ ... ကာလ... ကျွန်ုပ်တို့... မှ... ဝတ်ဆင်ခြင်း...
- ၃။ ... အိမ်ထောင်... အိမ်ထောင်... အဖွဲ့အစည်း... အဖွဲ့အစည်း... မှ... မှ... မှ... မှ...
- ၄။ ... ယက်... ယက်... အဖွဲ့အစည်း... အဖွဲ့အစည်း... မှ... မှ... မှ... မှ...
- ၅။ ... အဖွဲ့အစည်း... အဖွဲ့အစည်း... မှ... မှ... မှ... မှ... မှ... မှ... မှ... မှ...
- ၆။ ... အဖွဲ့အစည်း... အဖွဲ့အစည်း... မှ... မှ... မှ... မှ... မှ... မှ... မှ... မှ...
- ၇။ ... အဖွဲ့အစည်း... အဖွဲ့အစည်း... မှ... မှ... မှ... မှ... မှ... မှ... မှ... မှ... (PRA) (၆၀) ခုအား
- ၈။ ... အဖွဲ့အစည်း... အဖွဲ့အစည်း... မှ... မှ... မှ... မှ... မှ... မှ... မှ... မှ... အဖွဲ့အစည်း... မှ... မှ... မှ... မှ...
- ၉။ ... အဖွဲ့အစည်း... အဖွဲ့အစည်း... မှ... မှ... မှ... မှ... မှ... မှ... မှ... မှ...
- ၁၀။ ...





အရေးအခန်းဆိုင်ရာများ (ပြောသည့်နည်းအကြောင်းအရာကိုဖွဲ့နွဲ့ဖက်တမ်းတင်ရန်)

- ရယ်မိုရယ်ပ ဦးစံမှ ယခင်ခွဲများကဲ့သို့ပင် အစဉ်းအစားအား အချိန်မီ တက်ရောက်ပေးသည့်အတွက် ကျေးဇူးတင်ကြောင်း ဖြောဖြားသည်။ အစဉ်းအစားများတွင် သာဓက ထုတ်ငှားဆောင်ရွက်ရာတွင်လည်း ထုတ်ငှား ဥပဒေအရ ပူးပေါင်းပါဝင် ပေးရန် လိုအပ်ကြောင်း ဖြောဖြားသည်။
- တာဝန်ကျ လူထုစည်း ရုံးချေးဖွဲ့နှင့် လက်ထောက်နည်းပညာဖွဲ့မှ ဒုတိယနှစ်စက်ဝန်းတွင်လည်း အတ္တကုန်စုတွင် တာဝန်ကျဖူးသောကြောင့် ကျေးဇူးတင် စည်းလုံးညီညွတ် ဖွဲ့စည်းပေါင်း ပါဝင်မှုတို့အား သိဖွီး ဖြစ်ကြောင်း ဖြောဖြားသည်။ မိတ်ဆက်သည်။
- လူထုဗဟိုပြု စီမံကိန်း ဆောင်ရွက်လာသည်မှာ စတုတ္ထနှစ်စက်ဝန်းပင် ရောက်ရှိလာပြီဖြစ်သောကြောင့် ကျေးဇူးလူထုအနေနှင့် စီမံကိန်းလမ်းစဉ်များနှင့် ရင်းနှီးနေလောက်ဖြစ်ကြောင်း လူထုစည်းရုံးချေးဖွဲ့မှ ဖြောဖြားသည်။ လူထုဗဟိုပြု စီမံကိန်းကို ကမ္ဘာ့ဘဏ်မှ ချေးငွေဖြင့် စိုက်ပျိုးရေး၊ မွေးမြူရေးနှင့် ဆည်ခြောင်းဝန်ကြီးဌာန၊ ကျေးလက်ဒေသဖွံ့ဖြိုးတိုးတက်ရေးဦးစီးဌာနမှ တာဝန်ပူကာ ဆင်းရဲသော မြို့နယ်များတွင် အကောင်အထည်ဖော်ဆောင်ရွက် ကြောင်း ၊ ထိုချေးငွေများကို ကျေးဇူးလူထုမှ ပြန်ဆယ်ကျေပေးသောကြောင့် ရရှိထားသော အခွင့်အရေးအား မိမိတို့ကျေးဇူးဖွဲ့ဖြိုးရေးအတွက် အကျိုးရှိစွာ အသုံးပြုရန် လိုအပ်ကြောင်း ဖြောဖြားသည်။ ဘဏ္ဍကုန်စုသည် လူဦးရေ ၃၀၀၀ - ၅၀၀၀ ကြားရှိသောကြောင့် ရန်ပုံငွေ ၅၅၀၀၀၀၀၀ ကျော်ရှိကြောင်း ရန်ပုံငွေကို တစ်ရွာချင်းရှိ လူဦးရေနှင့် ထောက်ပံ့ခြင်း ဗဟုတ်ပ တစ်ကုန်စုလုံး လူဦးရေနှင့် ထောက်ပံ့ကြောင်း ဖြောဖြားသည်။
- လက်ထောက်နည်းပညာဖွဲ့မှ စီမံကိန်းသည် စက်ဝန်းအပိုက်လည်ပတ်ပြီး ထိုစက်ဝန်းတွင် အပိုင်း (၆) ပိုင်း နှင့် အဆင့် (၁၄) ဆင့်ပါဝင်ကြောင်း ၊ လူထုငှား ဆောင်ရွက်သည့်အခါတွင်လည်း ထိုအဆင့်များအတိုင်း ဆောင်ရွက်ရမည့် အဆင့် ကျော်၍ မရကြောင်း ဖြောဖြားသည်။



ထုံးပြတ်ချက်များ

၁။ လူထုစည်းရုံးရေးများမှ စီမံကိန်းတွင် ကျား/မ ရေးရာတန်းကူညီသူများ၏ အတွက် ယင်း ထည့်သွင်းထားကြောင်းနှင့် ကျား/မ ရေးရာ ဖိုင်အင် (၆) ချက်အား ရှင်းပြသည်။

- ကျေးရွာလူထု အနေနှင့် သိလိုသည်များ ၊ အဖွဲ့ဖြင့် ဖြစ်သည်များကို ဖြေလျှပ်၍ ၂။ ရှေ့နံ့... ရေဖန်အကြံပြုတိုင်ကြားချက်... ဖြေရှင်းရေးအနစ်ကိုလည်း ထည့်သွင်း ထားသောကြောင့် တိုင်ကြားခြင်းသာမက ရေဖန်အကြံပြုခြင်း ၊ ကျေးလက်တစ်စုများ... ကျေးရွာ... စသည်တို့ကို... အဖွဲ့ဖြင့်... မှန်ဖြင့် မြစ်စေ မည်သည်... နည်းဖြင့် မဆို အုပ်စုအဆင့် ၊ မြို့နယ်အဆင့် ၊ ပြည်ထောင်စုအဆင့်သို့

၃။ ရေဖန်အကြံပြုတိုင်ကြားမှုကြောင့် ရှင်းပြသည် ၊ ထိုသို့ ရေဖန်အကြံပြု တိုင်ကြားရာတွင် စီမံကိန်းနှင့် သက်ဆိုင်သည့် ကိစ္စများကိုသာ ဖြေရှင်းမည် ဖြစ်ကြောင်း ရှင်းပြသည်။

၄။ လူထုပူးပေါင်းပါဝင်သော လူမှုဆန်းစစ်ခြင်း ဖြေလျှပ်ရခြင်း ရည်ရွယ်ချက်အား ရှင်းပြသည်။

၅။ ထို့အောက်အုပ်စုလယ်များ ဖွဲ့ကာ အုပ်စုဖွဲ့ဆွေးနွေးသည်။

အုပ်စုဖွဲ့ ဆွေးနွေးချက်များအား အနှစ်ချုပ် ပြန်လည်ဆွေးနွေး ရှင်းပြပြီး အစည်းအဝေးအား ဖိတ်သိမ်းသည်။

မှတ်တမ်းတင်သူ

အတည်ပြုသူ

အမည် - ဒေါ်နန်းမိုးစာင်

အမည် - ဦးဒေးကျော်ဆန်း

ရာထူး - CF

ရာထူး - စီထောက်ဥက္ကဋ္ဌ

ရက်စွဲ - 4.11.19

ရက်စွဲ - 4.11.19





ကျေးရွာအင်းအဝေးမှတ်တမ်း

အစည်းအဝေးပြုလုပ်သည့်နေရာ ။ ။ ဓမ္မာရုံ  
 ကျေးရွာ ။ ။ ယက်ဗတော  
 ကျေးရွာအုပ်စု ။ ။ ကတ္တ  
 အချိန် ။ ။ နေ့လည် ( ၁ : ၀၀ ) နာရီ  
 အစည်းအဝေးအမည် ။ ။ ဒုတိယအကြိမ်အစည်းအဝေး

တက်ရောက်သူဦးရေ ကျား ( ၉၃ )၊ မ ( ၂၁ ) စုစုပေါင်း ( ၁၁၄ )

အစည်းအဝေးတွင်ဆွေးနွေးသည့်အကြောင်းအရာ

- ၁။ ယထာရပ်အကြိမ် အစည်းအဝေးတွင် ရှင်းပြခဲ့သော အကြောင်းအရာများအား
- ၂။ အကျဉ်း ပြန်လည် ပြောကြားခြင်း။
- ၃။ ကော်မတီများ၏ တာဝန်နှင့် ဝတ္တရားများအား ရှင်းပြခြင်း။
- ၄။ ကော်မတီ ရွေးချယ်ခြင်း။
- ၅။ ကော်မတီ အခက်အခဲများအား အညွှန်းဆွေးနွေးခြင်း။
- ၆။ ယက်ဗတောနှင့် ယထာရပ် အကျဉ်းအကျယ်အတိုင်းအား
- ၇။ အကျဉ်း အခက်အခဲများအား ရှင်းပြခြင်း။
- ၈။ အကျဉ်းအခက်အခဲများတွင် ကော်မတီအဖွဲ့အား ဆွေးနွေးချုပ်ကြံခြင်း။
- ၉။
- ၁၀။









၁၂။ ကဏ္ဍအလိုက် အခက်အခဲမှတ်တမ်း

ဘဏ္ဍာရင်း  
ပတ်ဝန်းကျင်ထိခိုက်စေမှု

အမျိုးအစား	အမျိုးအစားအောက်တွင် အမျိုးအစားအရ	အမျိုးအစားအောက်တွင် အမျိုးအစားအရ	အမျိုးအစားအောက်တွင် အမျိုးအစားအရ		အမျိုးအစားအောက်တွင် အမျိုးအစားအရ	အမျိုးအစားအောက်တွင် အမျိုးအစားအရ
			အမျိုးအစားအောက်တွင် အမျိုးအစားအရ	အမျိုးအစားအောက်တွင် အမျိုးအစားအရ		
အမျိုးအစားအောက်တွင် အမျိုးအစားအရ	၁	ဘက်စုံသုံးခင်းစ ဆောက်လုပ်ခြင်း		✓	၂၀၁၇	CDD
	၂	စာသစ်ကျောင်း တည်ဆောက်ခြင်း		✓	၂၀၁၇	CDD
	၃	အမှတ် ၂ အိုင်ကွယ် တူးဖွင့်ခြင်း		✓	၂၀၁၇	CDD
	၄	အိုင်အိုင်အိုင်အိုင် မြေထုတ်ခြင်း		✓	၂၀၁၇	CDD
	၅					
လူမှုရေးအဖွဲ့ (ပညာရေး/ ကျန်းမာရေး နှင့် ဆိုင်ရာအဖွဲ့အစည်းများနှင့် အခြားလိုအပ်ချက်များ)	၁					
	၂					
	၃					
	၄					
	၅					
သက်တောထိခိုက်မှု (ပုံနှိပ်ရေး/ ဖော်ပြရေး နှင့် ဆိုင် သော အဖွဲ့အစည်းများ နှင့် အခြား လိုအပ်ချက်များ)	၁	သက်တောထိခိုက်မှု	✓		၂၀၁၇	DRD
	၂	အမှတ် ၁ သစ်တော	✓		၂၀၁၇	DRD
	၃					
သဘာဝအားအရှိန် လျော့ချရေး ကဏ္ဍ	၁					
	၂					
	၃					
	၄					
	၅					
အခြားကဏ္ဍ (အခြားအဖွဲ့အစည်းများနှင့် အဖွဲ့အစည်း အဖွဲ့အစည်းများနှင့် အဖွဲ့အစည်းများ အဖွဲ့အစည်းများနှင့် အဖွဲ့အစည်းများ အဖွဲ့အစည်းများနှင့် အဖွဲ့အစည်းများ)	၁	ရိတ်သိမ်းခြင်း			၂၀၁၇	
	၂					
	၃					
	၄					
	၅					