

ပြည်ထောင်စုသမ္မတ မြန်မာနိုင်ငံတော် အစိုးရ
စိုက်ပျိုးရေး၊ မွေးမြူရေးနှင့် ဆည်မြောင်းဝန်ကြီးဌာန
ကျေးလက်ဒေသဖွံ့ဖြိုးတိုးတက်ရေးဦးစီးဌာန
ပျော်ဘွယ်မြို့နယ်



လူထုဗဟိုပြုစီမံကိန်း
National Community Driven Development Project
(NCDDP)



ကျေးရွာဖွံ့ဖြိုးရေးအစီအစဉ်
Village Development Plan (VDP)
လက်ပံတောကျေးရွာ၊ ဘတ္တကျေးရွာအုပ်စု

၂၀၁၉ခုနှစ်

ပျော်ဘွယ်မြို့





မာတိကာ

- ၁။ မြို့နယ်မြေပုံ
- ၂။ ကျေးရွာမြေပုံ(တည်နေရာ)
- ၃။ အုပ်စုတွင်ပါဝင်သောကျေးရွာများစာရင်း
- ၄။ ကျေးရွာအခြေခံအချက်အလက်များ (ကျေးရွာသမိုင်းကြောင်း)
- ၅။ လူထုပူးပေါင်းပါဝင်သော လူမှုဆန်းစစ်ခြင်းနှင့် အကဲဖြတ်ခြင်းလုပ်ငန်းစဉ်(PSA/PRA)အကျဉ်းချုပ်ဇယား
- ၆။ ကျေးရွာဖွံ့ဖြိုးရေးအစီအစဉ်အတွက်အသုံးပြုခဲ့သော PRA tools များနှင့်တစ်ခုချင်းစီအတွက် သုံးသပ် ချက်များ
- ၇။ ကော်မတီဝင်များရွေးချယ်ခြင်းနှင့်ကျေးရွာဖွံ့ဖြိုးရေးအစီအစဉ်ဆောင်ရွက်မှုမှတ်တမ်းခါတ်ပုံများ
- ၈။ ကျေးရွာအချက်အလက် (ပုံစံ-၁)
- ၉။ စီမံကိန်းစက်ဝန်းအချိန်ဇယား (ပုံစံ-၂)
- ၁၀။ ကျေးရွာဖွံ့ဖြိုးရေးဦးစားပေးအစီအစဉ် (ပုံစံ-၃)
- ၁၁။ အစည်းအဝေးမှတ်တမ်းများ
- ၁၂။ ကဏ္ဍအလိုက်ဦးစားပေးဖွံ့ဖြိုးရေးလုပ်ငန်းစဉ်များ



၁။ ပျော်သွယ်မြို့နယ် မြေပုံ

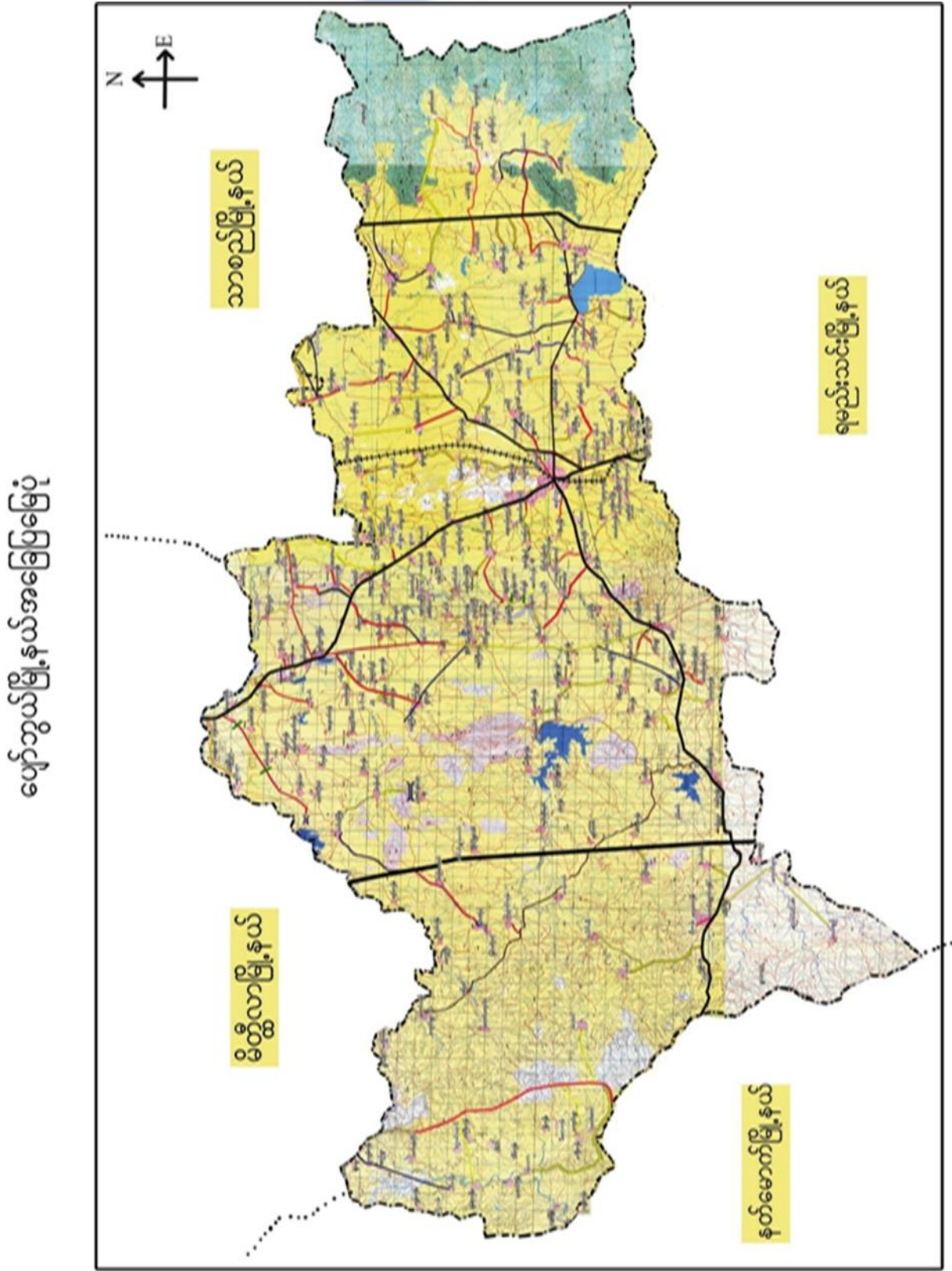



၂။ ဘဏ္ဍရေးရွာအုပ်စုမြေပုံ

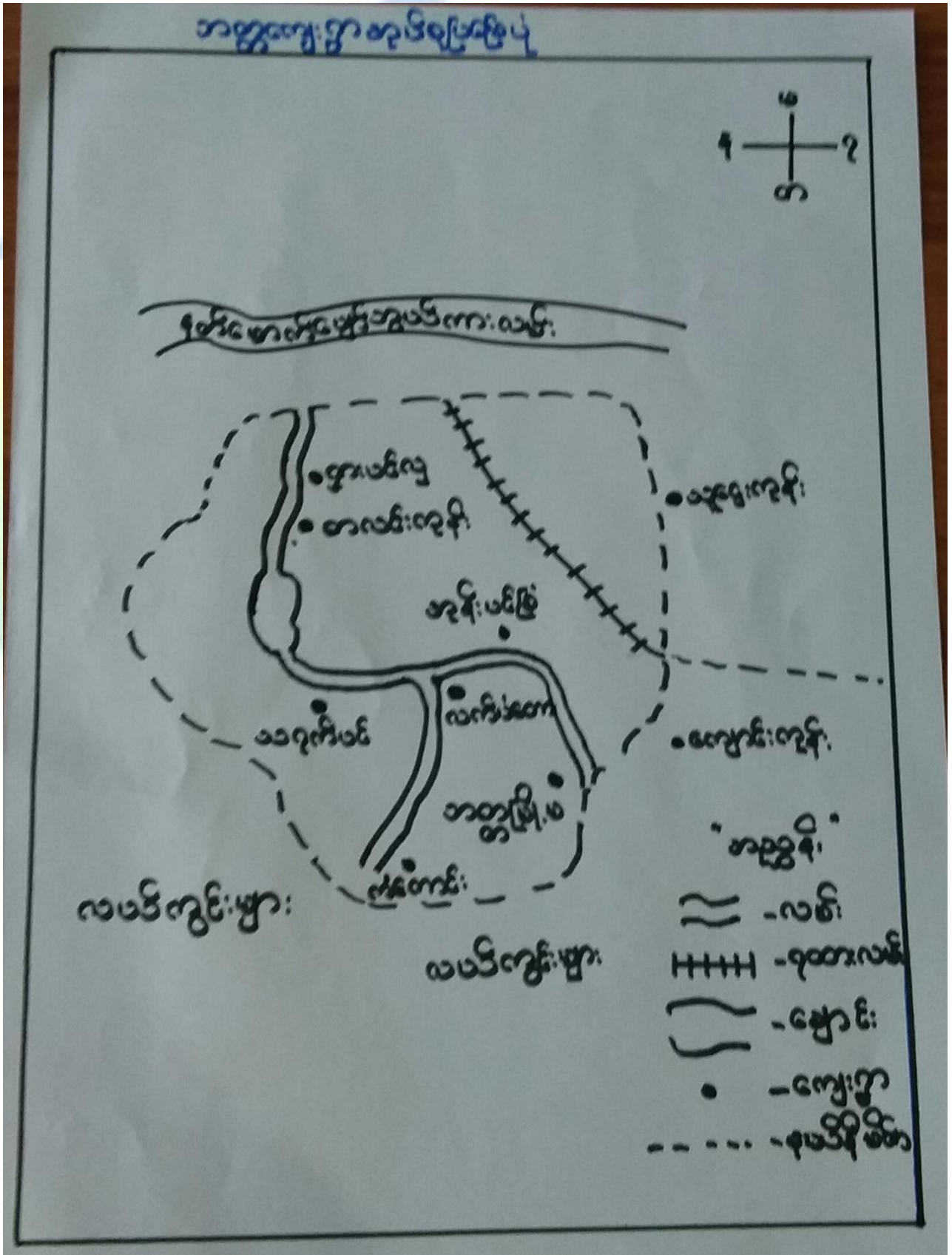



၃။ ကျေးရွာအုပ်စုတွင်ပါဝင်သော ကျေးရွာများ

၁။ ဘတ္တ ၂။ ကံကောင်း ၃။ သရက်ပင် ၄။ ရှားပင်လှ ၅။ မြို့မ ၆။ အုန်းပင်ခြံ ၇။ လက်ပံတော

၄။ ကျေးရွာ၏အခြေခံအချက်အလက်များ

ကျေးရွာသမိုင်းအကျဉ်း

လက်ပံတောကျေးရွာသမိုင်းအကျဉ်း

လက်ပံတောကျေးရွာသည် ဘတ္တ ၁၇၂၅ ခုနှစ်တွင် ဖွဲ့စည်းခဲ့ပြီး နန်းပင်၊ သရက်ပင်၊ လက်ပံတော
ကံကောင်း၊ စာလင်းတိုင်း၊ ရှားပင်လှ အုပ်စုမှ ဆင်းသက်ပြီး ခွဲထွက်လာသဖြင့် ရှေးအခါက ဗျားက
လက်ပံတောကျေးရွာဟုခေါ်တွင်ကြောင်း သေချာစွာ အထိစာလက်ပံတောကျေးရွာဟု ခေါ်တွင်လျက်
ရှိသည်။ လက်ပံတောကျေးရွာသည် ပျော်စွမ်းဖြူ၊ ဇင်၊ အနောက်တောင်တန်းတို့တွင် တည်ရှိပြီး
မြို့စွန် ၁၂၂ မိုင်ခန့် ကွာဝေးပါသည်။

လက်ပံတောကျေးရွာသည် အိန္ဒြေမြစ်၊ ၆၄ မိုင်ရှိပါသည်။ ၁၁၂ ခုနှစ်တွင် ရခိုင်ဘုရားကြီးက
ကြားပြီး ချဉ်းကျော ၂၇၉ ယောက် ဖမ်းဆီးခဲ့ပြီး ကျေးရွာ၏ အဓိကအသက်မွေးဝမ်းကျောင်းလုပ်ငန်းမှာ
ကောင်သုလမ်းသာလုပ်ငန်းနှင့် အစပင်လုပ်ငန်းဖြစ်ပြီး သီးသွားသည်သို့ အိမ်ထောင်ရေးများလည်း
ပြေးဆွဲကြပါသည်။



- ထိခိုက်လွယ်သောအုပ်စုများလူဦးရေ (သက်ကြီး၊ မြေယာမဲ့၊ မသန်စွမ်းအုပ်စုများ)

သက်ကြီး	မြေယာမဲ့	မသန်စွမ်း
၃၀	၉	၇

- ကျေးရွာတွင်းရရှိနိုင်သော ဝန်ဆောင်မှုများ (ကျန်းမာရေးဆေးခန်း၊ စာသင်ကျောင်း)

ဆေးရုံ/ဆေးခန်း	စာသင်ကျောင်း	စာကြည့်တိုက်	မူကြိုကျောင်း	ဈေး
ရှိ	ရှိ	မရှိ	မရှိ	မရှိ

- ရွာသူရွာသားများ၏ အဓိကစီးပွားရေးလုပ်ငန်း (စိုက်ပျိုးမွေးမြူရေး၊ အခြားသီးနှံများ)

မွေးမြူရေး		စိုက်ပျိုးရေး		အခြား
နွား	ဝက်	ပဲ	နံနက်	အရောင်းအဝယ်

- အဓိကရရှိနိုင်သောအရင်းအမြစ်များ

ကျောက်	သဲ	ကျောက်ဆွေး	ဂျင်းမြေ	အခြား
မရှိ	မရှိ	မရှိ	မရှိ	မရှိ

- ကျေးရွာနှင့်သက်ဆိုင်သောအခြားအရင်းအမြစ်များ

သောက်သုံးရေရရှိနိုင်မှု	မြေလွတ် မြေရိုင်း	ဆည်ရေသောက်ဧရိယာ	အခြား
ရှိ	မရှိ	ရှိ	မရှိ



၅	ကျားမရေးရာ# ၂ ပင့်ကူအိမ် ကွန်ယက် (Spider Web)	၁၀.၁၀.၂၀၁၆	အမျိုးသားများ နှင့် အမျိုးသမီးများ	၂၀	၁၅	၃၅	ကျေးရွာအတွင်းရှိအမျိုးသမီးများ၏ အခြေအနေကိုသိရှိစေရန်တန် နိုးတူအခွင့်အရေးရရှိမှု နှင့် မရရှိသည့် အကြောင်းအရင်း၊ ပညာရေးအတွက်ဆုံးဖြတ်ချ တ်ချက်ချခြင်း၊ အိမ်မှုကိစ္စဆောင်ရွက်မှု
၆	အဖွဲ့အစည်းချိတ် ဆက်ပုံ- ပင်းပုံစံ(Venn Diagram)	၁၀.၁၀.၂၀၁၆	ကျေးရွာအုပ် ချုပ်ရေးအဖွဲ့၊ ကျေးရွာ ဘဏ်/ ထောက်အဖွဲ့	၂၀	၁၅	၃၅	ကျေးရွာတွင်းရှိအဓိကအုပ်စုများ၊ အဖွဲ့အစည်းများတည်ရှိနေမှုကို ကိုသိရှိရန်၊ ၎င်းအဖွဲ့ အစည်းများအုပ်စုများ ဘေးဆက်စပ်နေမှုပူးပေါင်းဆောင်ရွ ဆောင်ရွက်မှုအားသိရှိနိုင်ရန်၊
၇	ပြဿနာသစ်ပင် (Problem Tree)	၁၀.၁၀.၂၀၁၆	အမျိုးသားများ နှင့် အမျိုးသမီးများ	၁၂	၁၅	၂၇	ကျေးရွာဖွံ့ဖြိုးမှု နောက်ကျနေခြင်း အကြောင်းသိရှိစေရန်
၈	ကျေးရွာ၏မျက်မှန်ချ ချက်(၄)နှစ်စာ စာကျေးရွာဖွံ့ဖြိုးရေး ရေးအစီအစဉ်	၁၀.၁၀.၂၀၁၆	အမျိုးသားအုပ်စု၊အ မျိုးသမီးအုပ်စု၊လူင ယ်အုပ်စု၊ ရပ်မိရပ်ဖအုပ်စု	၂၀	၁၅	၃၅	ကျေးရွာသားများ၏ မဲပေးရွေးချယ်ထားသည့် ဖွံ့ဖြိုးတိုးတက်ရေးလုပ်ငန်းစဉ်များ ဘေးအန္တရာယ်ပေးအလိုက်သတ်မှတ် ချက်



၆.၂။ ကျေးရွာအရင်းအမြစ် ပိုင်ဆိုင်မှုသုံးသပ်ခြင်း။

ပိုင်ဆိုင်မှုသုံးသပ်ခြင်း

ကျေးရွာ - လက်ပံတော
 ကျေးရွာအနီး - ဘဇာ

မြို့နယ် - ပျော်ဘွယ်
 ရက်စွဲ - ၁၀.၁၀.၂၀၁၈

အရင်း ဖြစ်သုံးစွဲ မှု ပြုရယူ:

ကျား	မ	ကျား+မ
လယ်	ထင်း	ရေတွင်း
သစ်တော	မလျှောက်	တံတား
ထွန်စက်		ဆိုင်ကယ်
		လယ်
		စပါး

အရင်း ဖြစ်ထိန်း ချုပ်ချုပ်ပြုရယူ:

ကျား	မ	ကျား+မ
လယ်	ထင်း	လယ်
ရေတွင်း	မလျှောက်စက်	စပါး
တံတား		သစ်တော
ထွန်စက်		
ဆိုင်ကယ်		

ဦးဆောင်ဆွေးနွေးသူ - ဦးအောင်စွန်း

ပါဝင်ဆောင်ရွက်သူ - အား (၂၇) + မ (၂၃)

ဗဟိုတမ်းတင်သူ - ဦးအောင်ကျော်

အချိန် - ၁:၀၀နာရီ

နေရာ - လက်ပံတော ဘုန်းကြီးကျောင်း



၆.၃။ ကျေးရွာ၏လူမှုစီးပွားအဆင့်သတ်မှတ်ခြင်း။ (Wealth Ranking)

ဥက္ကဋ္ဌ ဦးပိုင်ဆိုင်မှု အဆင့်သတ်မှတ်ခြင်း

ကျေးရွာ - ညောင်တော မြို့နယ် - ပျော်ဘွယ်

အုပ်စု - ဘဏ္ဍ ရက်စွဲ - ၁၀.၁၀.၂၀၁၈

အမျိုးအစား	သတ်မှတ်ချက်များ/ကိန်းများ	အိမ်ထောင်စု အရေအတွက်	ရာခိုင်နှုန်း
ချမ်းသာ	မြေ ၆၈ (၃၁) ဧက အထက်၊ ဌာန (၁၁) ဦး အထက်၊ သွပ်ရိုး၊ ထက်က၊ ပျဉ်ဆင်း ဆိုင်ကယ်	၁၀	၁၅.၆%
အလယ်အလတ်	မြေ ၆၈ (၂၁) ဧက၊ ဌာန (၆) (၁၁) ဧက အထက်၊ သွပ်ရိုး၊ ကြမ်းဆင်း၊ ဆိုင်ကယ်	၃၁	၄၈%
နှမ်းပါး	သွပ်ရိုး၊ ကြမ်းဆင်း၊ ဆိုင်ကယ်	၁၃	၂၀%
အလွန်နှမ်းပါး	ထက်ကမြေစိုက်၊ လက်လှုပ်လက်စာ	၁၀	၁၅.၆%
စုစုပေါင်း		၆၄	၁၀၀%

မှတ်တမ်းတင်သူ - ဦးအောင်ကျော်စွာ မေရာ - ဓမ္မာပြီ

ဦးစေတင်ဆွေးနွေးသူ - ဦးစံ

ဂရုစိုက်ဆွေးနွေးသူ - ကျား (၂၀)၊ မ (၁၅) အချိန် - ၂:၀၆



၆.၄။ ရာသီခွင်ပြ ပြက္ခဒိန်။

မြို့နယ် - မေတ္တာစွယ်
 အမှတ် - ၁၀၀၀၂၀၀၀

ရာသီခွင်များ

ရာသီခွင်	အမှတ်	အခြေခံအချက်	အခြေခံအချက်	အခြေခံအချက်	အခြေခံအချက်	အခြေခံအချက်	အခြေခံအချက်	အခြေခံအချက်	အခြေခံအချက်	အခြေခံအချက်
အနောက်	၁									
အရှေ့	၂									
အရှေ့	၃									
အရှေ့	၄									
အရှေ့	၅									
အရှေ့	၆									
အရှေ့	၇									
အရှေ့	၈									
အရှေ့	၉									
အရှေ့	၁၀									
အရှေ့	၁၁									
အရှေ့	၁၂									
အရှေ့	၁၃									
အရှေ့	၁၄									
အရှေ့	၁၅									
အရှေ့	၁၆									
အရှေ့	၁၇									
အရှေ့	၁၈									
အရှေ့	၁၉									
အရှေ့	၂၀									
အရှေ့	၂၁									
အရှေ့	၂၂									
အရှေ့	၂၃									
အရှေ့	၂၄									
အရှေ့	၂၅									
အရှေ့	၂၆									
အရှေ့	၂၇									
အရှေ့	၂၈									
အရှေ့	၂၉									
အရှေ့	၃၀									



ရာသီခွင်ပြ ပြက္ခဒိန် သုံးသပ်ချက်

ရာသီခွင် ပြက္ခဒိန်မှ ဆွေးနွေးခြင်းနှင့် ဆန်းစစ်ခြင်း

ကျေးဇူး - လက်ပံတေ

ဒေါ်နယ် - မော်ဘူဟ်

အုပ်စု - ဘဏ္ဍ

ရက်စွဲ - ၁၀.၁၀.၂၀၁၈

- တင်္ဂါ၊ ကဆုန်၊ နယုန်၊ ~~ဧရာဝတီ~~ တပေါင်းလများတွင်
ဇေယျဝံ၊ ဝါဆို၊ ဝါခေါင်၊ တော်သလင်း၊ သတင်းကျွတ်လ
များတွင် မိုးရာသီဖြစ်ပါသည်။ တန်ဆောင်မုန်း၊ နတ်တော်၊
ဇာတိ၊ တင့်တယ်လများတွင် ဆောင်းရာသီဖြစ်ပါသည်။

- ကျေးဇူးရှိသော ဘုရား၊ ဘုရားများသည် တောင်သူ
နှင့်
ကိုယ်စားလှယ်အောင်ကြံပြီး စိုက်ပျိုးရေးဖြင့်
အသက်မွေးဝမ်းကြောင်းဖြည့်ကြသည်။

ကျင့်မာရေးမှာ ယေဘုယျအားဖြင့် များစွာ ပုံလောက်
သာရှိသည်။

မွဲတော်များ၊ အဖေဖြင့် တင်္ဂါ၊ ကဆုန်၊ ဝါဆို၊
တော်သလင်း၊ သတင်းကျွတ်၊ တန်ဆောင်မုန်းလများတွင်
မွဲတော်များဖြည့်ကြသည်။



၆.၅။ ဗင်းပုံစံကိုသုံးပြု၍ အဖွဲ့အစည်းများချိတ်ဆက်မှု

<p>ဗင်းပုံစံအသုံးပြု၍ အဖွဲ့အစည်းနှင့် ချိတ်ဆက်မှုအား ရှေးယခင်</p> <p>ကျေးဇူး - လက်ပံတော ဒေါ်နယ် - ပျော်အောင်</p> <p>အုပ်စု - အစု ၇က်စွဲ - ၁၀.၁၀.၂၀၁၈</p>	
ကျေးဇူးအတွင်းရှိအဖွဲ့အစည်းများ	ကျေးဇူးအပြင်ပရှိအဖွဲ့အစည်းများ
<p>အုပ်ချုပ်ရေးဦးစီးဌာန</p> <p>ရပ်မိရပ်စ</p> <p>ပရဟိတအဖွဲ့</p> <p>ကျောင်းကျော်မတ်</p> <p>ဓမ္မစကြာအသင်း</p> <p>ပရိတ်ဂွန်အဖွဲ့</p> <p>ထူထပ်ပညာရေးဦးစီးဌာန</p>	<p>သမဘက်</p> <p>စိုက်ဘက်</p> <p>ကျန်းမာရေးဌာန</p> <p>ပညာရေးဌာန</p> <p>လ.ဝ.က</p> <p>မြေစာရင်း</p> <p>ထူထပ်ပညာရေးဦးစီးဌာန</p>



မင်းသိင်္ခအသုံးဖြင့် အဖွဲ့အစည်းနှင့် ချိတ်ဆက်ပျံ့နှံ့ရေးလုပ်ငန်း
 ကျေးဇူး - လက်ပံတော်
 အုပ်စု - ၇၈
 ဒေါ်နယ်-အောင်အောင်
 ရက်စွဲ ၁၀.၁၀.၂၀၁၈

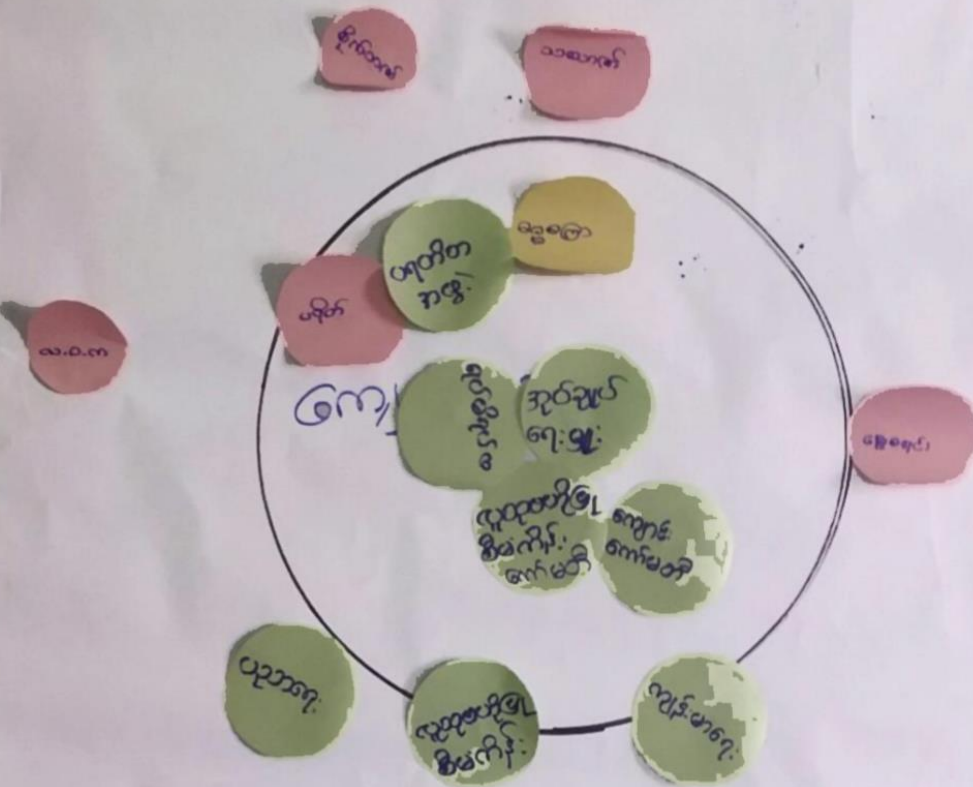

မှတ်တမ်းတင်သူ - ဒေါ်အောင်အောင်
 ဒေါ်အောင်အောင်အောင်အောင် - ဒေါ်အောင်အောင်
 ပါဝင်အောင်အောင်အောင် - ကျား (၂၀)
 မ (၁၅)
 ရေကန် - ဓမ္မာရုံ
 အချိန် - ၁၅:၀၀



သုံးသပ်ချက်

မြင်းပိုက်အသုံးပြုမှု အဖွဲ့အစည်းနှင့် ခိုင်မာမှုအားလျှော့ကာ
 မှဆွေးနွေးဆွေးနွေး နှင့် သုံးစွဲခြင်း
 ကျေးဇူး - လက်ပံတော
 အုပ်စု - ဘဏ္ဍ
 ဒေါ. နှစ် - ရွှေဘူယ်
 ရက်စွဲ - ၁၀.၁၀.၂၀၁၈

- ကျေးဇူးအတွင်း ရှိ အဖွဲ့အစည်းများမှာ
 ရှစ်ဂရုတ်၊ ပရဟိတ၊ စပွေတော်အဖွဲ့၊ ပရိတ်ရွတ်အဖွဲ့
 ကျောင်းကော်မတီတို့ ရှိပါသည်။

- အုပ်ချုပ်ရေးများသည် ရှစ်ဂရုတ်အဖွဲ့အစည်းများ
 ပုဂ္ဂိုလ် ဖြစ်ပါသည်။

- ကျေးဇူးအဖွဲ့အစည်းရှိသော အဖွဲ့အစည်းများမှာ
 ပညာရေး၊ ကျန်းမာရေး၊ လ.ဝ.ကျ်၊ စိုက်ပျိုးရေး
 သမဂ္ဂ၊ မြေစာရင်းတို့ ရှိပါသည်။



၆.၆။ ပင့်ကူအိမ်ကွန်ယက် နှင့် သုံးသပ်ချက်

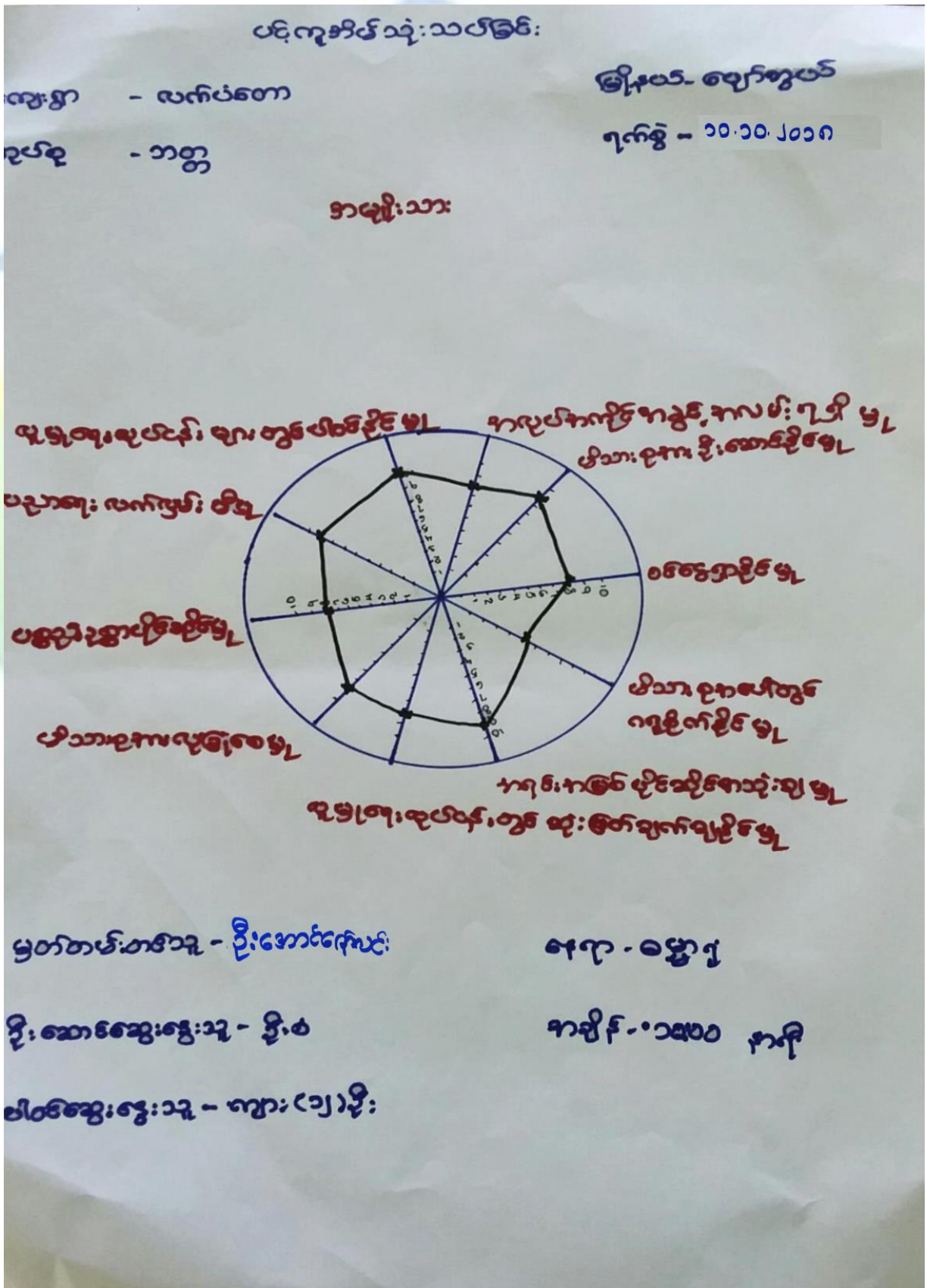



ပပ်ကူအိမ်သုံး သတ်ခြင်း

ကျေးဇူး - လက်ပံတော

မြို့နယ် - ဖျော်ဘွယ်

အုပ်စု - ဘဏ္ဍ

ရက်စွဲ - ၂၀၂၀.၀၀.၂၀

အမျိုးသမီး

အလုပ်အကိုင်အခြေအနေအထား ရရှိမှု

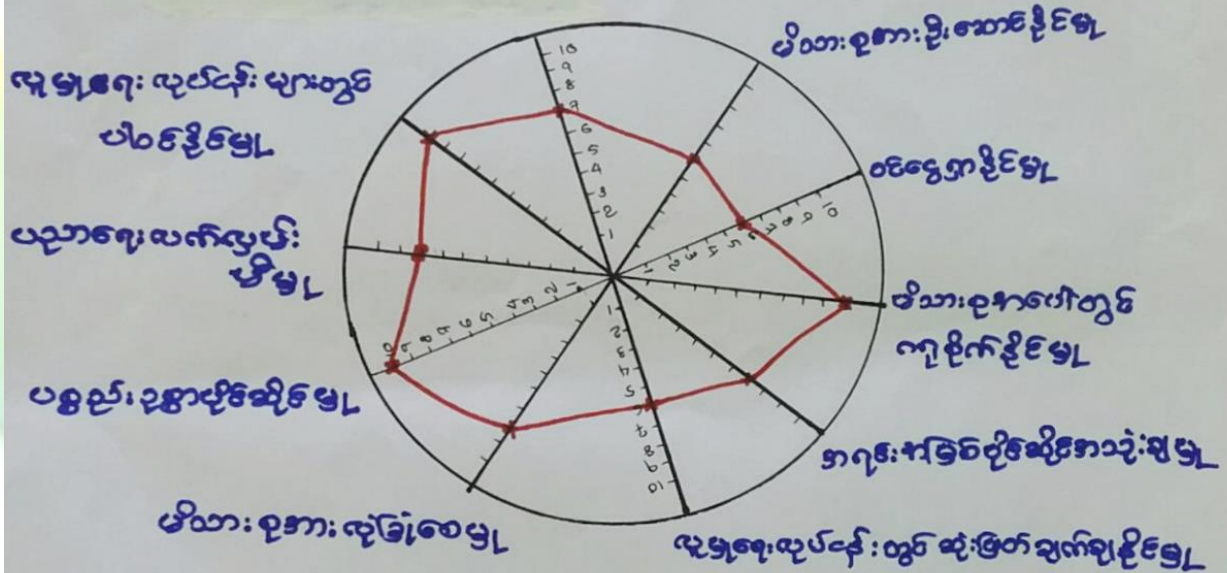

မှတ်တမ်းတင်သူ - ဦးအောင်ကျော်မင်း

နေရာ - ဓမ္မာရုံ

ဦးဆောင်ဆွေးနွေးသူ - ဒေါ်မာမာနိုင်

အချိန် - ဇန်နဝါရီလ (၂၀၂၀) နာရီ

ပါဝင်ဆွေးနွေးသူ - မ (၁၅) ဦး



ပပ်ကုန်ခမ်းသုံးသပ်ခြင်း

ကျေးဇူး - လက်ပံတော

အုပ်စု - ဘာတ္တ

မြို့နယ် - ဟော်ဘွယ်

ရက်စွဲ - ၁၀.၁၀.၂၀၁၈

အမျိုးသား + အမျိုးသမီး

— အမျိုးသား

— အမျိုးသမီး

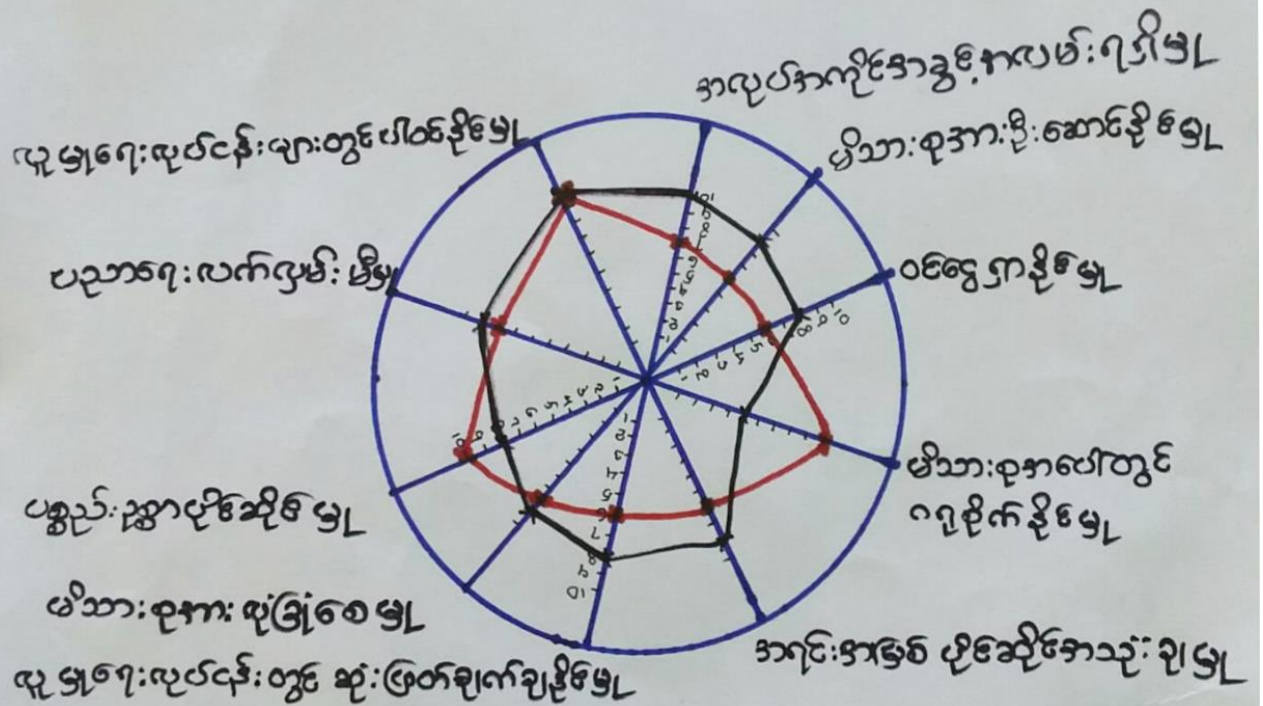

မှတ်တမ်းတင်သူ - ဦးအောင်ကျော်စွာ

နေရာ - ဓမ္မာရုံ

ဦးဆောင်ဆွေးနွေးသူ - ဒေါ်မာမာဦး၊ ဦးထ

အချိန် - ၁၀:၀၀ နာရီ

ဝါဝင်ဆွေးနွေးသူ - ကျား (၁၂)ဦး၊ မ (၁၅)ဦး



၆.၇။ ပြဿနာသစ်ပင်

ကျေးဇူး - ကပ်ပံတော

၇၃၂၉ - သတ္တ

ဇွဲ.၂၀၁၅ - ပျော်အွယ်

၇၃၂၉ - ၁၀.၁၀.၂၀၁၈

ပြဿနာသစ်ပင်

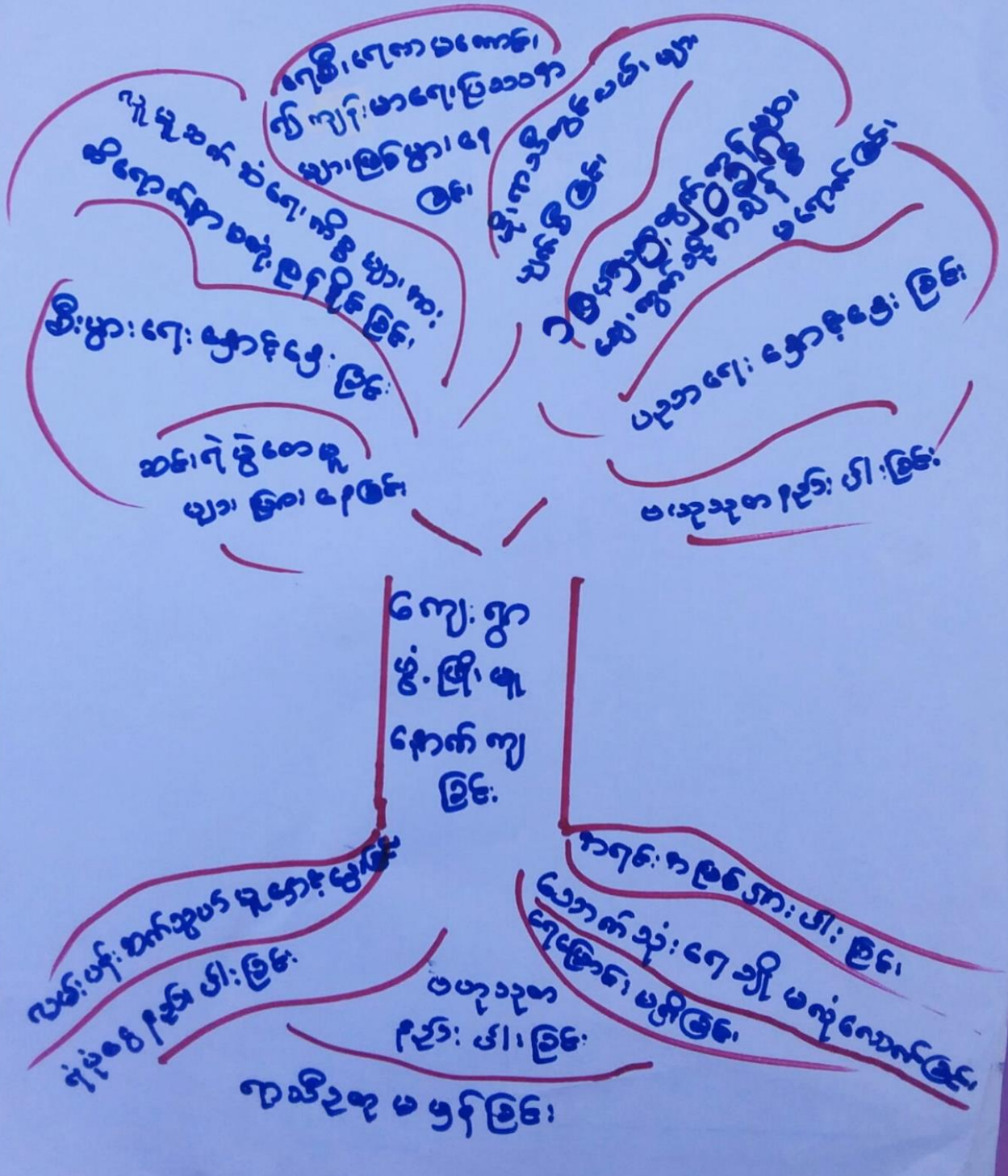



ပြဿနာသစ်ပင်သုံးသပ်ချက်

ပြဿနာသစ်ပင်

ကျေးရွာ - လက်ပံစော

ရက်စွဲ - ၁၅

ဇွဲနယ် - ဇော်ဘွယ်

ရက်စွဲ - ၁၀.၁၀.၂၀၁၈

ဆွေးနွေးခြင်းနှင့် ဆန်းစစ်ခြင်း

- လက်ပံစောကျေးရွာ၏ အဓိကပြဿနာမှာ သွားလာရေးခက်ခဲခြင်း ဖြစ်သည်။
- သွားလာရေးအဆင်မပြေသဖြင့် လူမျိုးရေး၊ နှစ်လူမျိုး (သာယာရေး၊ နာရေး) များ လစ်ပာင်းခြင်း၊ ကျောင်းသူဘား များ ကျောင်းရောက်ကျခြင်း၊ ရွာတွင်းသို့ ကျွန်ကားများ ဝင်ရန်ခက်ခဲခြင်း၊ ရွာ၏ထွက် ကျန်များ အား ချေးငွေကံသို့ အချိန်မီ မတင်ပို့နိုင်ခြင်း များ ဖြစ်လာပြီး စီးပွားရေးများ ကျဆင်းလာသည်။
- ထိုကဲ့သို့ ဖြစ်ရခြင်းမှာ ရွာတွင်းလမ်းများ မကောင်းခြင်း၊ ရေဖောင်းများ မကောင်းခြင်း၊ လမ်းများ မပြုပြင်ရာ ရပ်ရွေးမရှိခြင်း စသည် အကြောင်းအရာများ များကြောင်း ဖြစ်သည်။
- ထို့ကြောင့် ပာချန်တွင် ရွာတွင်းလမ်းအား လွန်ကုန်လမ်းအဖြစ် အဆင့်မြှင့်တင်သွား မည် ဖြစ်သည်။



၆.၈။ ကျေးရွာ၏ မျက်မှန်းချက်(၄)နှစ်စာကျေးရွာဖွံ့ဖြိုးရေးအစီအစဉ်

ကျေးရွာ - လက်ပံတော အုပ်စု - ကတိ	အမျိုးသမီး	ဒီဇင်ဘာ - ပျော်စွယ် ၇၈၅ - ၂၂. ၃. ၁၇
ဗြဿန/အာဏာအခဲ	မျက်မှန်းချက် <အောင် ၅ နှစ်>	ဖွံ့ဖြိုးတိုးတက်ရေးလုပ်ငန်း
၁) မိုးကုန်အိတ် အားလက်ရန်အားခဲ သဖြင့် လက်. ဖြေဖြေ ချင်သည်။	လက်. ဖျား. ကောင်းလာ စေချင်သည်။	* လက်. ဖြေဖြေဖြေ (ကျောက်ချေးလက်)
၂) ရေပေးစေရေး လုပ်ငန်းများ၊ ရေခဲ၊ ကန်၊ များ လုပ်ကပ်ပါသည်။	ရေပေးစေရေးလုပ် ငန်း ရစေချင်သည်။	* ရေပေးစေရေး လုပ်ငန်း
၃) ရွာလယ်လက်. မကြီး အိတ် ခြံစည်း ခြီးများ ခက်စေ ချင်သည်။	ရွာလယ်လက်. မကြီး ခြံစည်း ခြီး ဂြိုဟာ စေရန်။	* ရွာလယ်လက်. မ ခြံစည်း ခြီး ခက်
၄) လျှပ်စစ်ဓါတ်ဂြိုဟ် အတွက် ကျေးရွာအတွက် လုပ်ကပ်ပါသည်။	လျှပ်စစ်ဓါတ်ဂြိုဟာ စေရန်	* လျှပ်စစ်ဓါတ်
၅) အလုပ်အကိုင်အတွက် ဂြိုဟ်အတွက် ခက်ချင် လုပ်ငန်း လုပ်ကပ်။	အလုပ်အကိုင်အတွက် လက်. ဂြိုဟာမည်။	* ခက်ချင်လုပ်ငန်း



ကျေးဇူး - ဝမ်းပိုစေ

အပူ - အပူ

မြို့ပတ် - ပျော်ရွယ်

ရက်စွဲ - ၂၂-၃-၁၂

အမျိုးသား

ပြဿနာ/အခက်အခဲ	ဖျော်ဖြေပုံစံ (ပျော် ၅ ခု)	ဖွံ့ဖြိုးတိုးတက်ရေးလျက်
၁) ဣလယ်လမ်းမခြေခင်း ရိုးများဝတ်စေရမည်။	ဣလယ်လမ်းမကြီး ခြေခင်း၊ ရိုး၊ ရှိလာစေ	* ဣလယ်လမ်းမ ခြေခင်း၊ ရိုးဆက် ရှိ
၂) ဂရုပေးစေရေးလုပ် ဖို့များရေခင်း၊ လှို လိုကပ်ပါသည်။	ဂရုပေးစေရေးလုပ်ဖို့ ရေခင်းသည်။	* ဂရုပေးစေရေးလုပ်ဖို့
၃) မိုးကုသိတွင်အား ကာရန်ကပ်သဖြင့် လမ်းဖြူဖြင့်ရမည်။	လမ်းများကောင်းလာ စေရမည်။	* လမ်းဖြူဖြင့်ရမည် (ကျောက်ချေးလမ်း)
၄) ညှပ်ခစ်မီး၊ ဂျိုရ် အတွက်ကျေးဇူးတင် လိုကပ်ပါသည်။	ညှပ်ခစ်မီး၊ ဂျိုရ် စေရန်	* ညှပ်ခစ်မီး
၅) စက်မျှလယ်ယာ လုပ်ဖို့များလိုကပ် ပါသည်။	စက်မျှလယ်ယာ လုပ်ဖို့၊ ရှိလာစေရန်	* စက်ကြွေစက်



ကျေးဇူး - လက်ပံတော

မြို့နယ် - ပျော်ဇော

အရပ် - အထွေ

ရက်စွဲ - ၂၂.၃.၁၇

စဉ်အားနံပါတ်	ဖွဲ့ ဖြိုးတိုးတက်ရေး လုပ်ငန်းများ	အဆိုပြုသူ	ပဲရေအတွက်
၁	လမ်းကြို ဖြည့်ဆည်း လုပ်ငန်း <ကျေးကွေ့>	ကျား + မ	၁၅၀၆
၂	ရေပေးစနစ် လုပ်ငန်း	ကျား + မ	၃၅၆
၃	အလယ်လမ်းမ ဖြည့်ဆည်း လုပ်ငန်း	ကျား + မ	၃၅၅
၄	လျှောက်စီ	ကျား + မ	၃၅၇
၅	ခရီးသွားလုပ်ငန်း	မ	၂
၆	ပဲရေစနစ်	ကျား	၁



၇။ ကော်မတီဝင်များရွေးချယ်ခြင်းနှင့်ကျေးရွာဖွံ့ဖြိုးရေးအစီအစဉ်ဆောင်ရွက်မှုမှတ်တမ်းခါတ်ပုံများ



ကော်မတီရွေးချယ်ရန် မဲရေတွက်နေစဉ်



စီမံကိန်းမိတ်ဆက်အစည်းအဝေးမှတ်တမ်းခါတ်ပုံ



အမျိုးသမီးများပင့်ကူအိမ်ကွန်ယက်ရေးဆွဲနေစဉ်မှတ်တမ်းဓာတ်ပုံ



ကျေးရွာဖွံ့ဖြိုးရေးဦးစားပေးမဲပေးရန်တန်းစီနေကြစဉ်



ကျေးရွာလုပ်ငန်းခွဲအတွက်အခက်အခဲများဖော်ထုတ်ဆွေးနွေးစဉ်



ကော်မတီဝင်များစာရင်း

ကျေးရွာစီမံကိန်း အထောက်အကူပြု ကော်မတီဝင် စာရင်းများ			
ကျေးရွာ - လက်ပံစက			အုပ်စု - ဘက္က
စဉ်	အမည်	ကျား/မ	ရာထူး
၁	ဦးအောင်ကျော်စိုး	ကျား	စောကုမ္ပဏီ
၂	ဒေါ်အုန်းစွယ်	မ	စောကုမ္ပဏီ
၃	ဦးမောင်ကျော်စိုး	ကျား	စီ.ထောက်စုကုမ္ပဏီ
၄	ဒေါ်စိုးဝင်း	မ	စီ.ထောက်စုကုမ္ပဏီ
၅	ဦးဝင်းလှ	ကျား	ဝယ်ယူရေး
၆	ဒေါ်ခင်ခင်စော	မ	ဝယ်ယူရေး
၇	ဦးအုန်းဝင်း	ကျား	ဝယ်ယူရေး
၈	ဒေါ်အုန်းစိန်	မ	လည်ယက်ဖြူဖြူဖိနပ်ဖိနပ်
၉	ဒေါ်မောင်စိန်	မ	လည်ယက်ဖြူဖြူဖိနပ်ဖိနပ်
၁၀	ဦးသက်အောင်	ကျား	လည်ယက်ဖြူဖြူဖိနပ်ဖိနပ်
၁၁	ဒေါ်အောင်စိန်	မ	ကျေးရွာစာရင်းကိုင်
၁၂	ဦးရှန်စိန်စိန်	ကျား	စောင်.ထွန်းစိန်.စိန်
၁၃	ဦးမြင့်အောင်	ကျား	စောင်.ထွန်းစိန်.စိန်
၁၄	ဒေါ်မေမေစိန်	မ	စောင်.ထွန်းစိန်.စိန်
၁၅	ဦးမိုးကျော်	ကျား	ဝေဖန်အဖွဲ့
၁၆	ဒေါ်မာစိန်	မ	ဝေဖန်အဖွဲ့
၁၇			
၁၈			
၁၉			
၂၀			
၂၁			
၂၂			
၂၃			
၂၄			
၂၅			
၂၆			
၂၇			
၂၈			
၂၉			
၃၀			



၈။ ပထမနှစ် ကျေးရွာအခြေခံအချက်အလက်များ (ပုံစံ-၁)

ပုံစံ - ၈ - ၁ ကျေးရွာအခြေခံအချက်အလက်များ (Form PC 1)

လမ်းညွှန်ရှာဖွေရာတွင် ကျေးရွာတစ်ရွာသို့ ပထမဆုံးမိတ်ဆက်ရေး သွားရောက်သောအခါ လူထုစည်းရုံးရေးမှူးသည် ကျေးရွာခေါင်းဆောင်များအား ကျေးရွာအချက်အလက်များကို မေတ္တာရပ်ခံ၍ တောင်းခံရသည်။ ဤအချက်အလက်များကို စီမံကိန်းဗိတ်ပတ်အစည်းအဝေးပတ်ပတ်စီတောင်းခံရမည်။ စီမံကိန်းဗိတ်ဆက်အစည်းအဝေးတွင် လူထုစည်းရုံးရေးမှူးသည် ဤအချက်အလက်များအား စစ်ဆေးပြီး မှန်ကန်အောင်ပြုလုပ်ရမည်။ ပြီးနောက်တွင် လူထုစည်းရုံးရေးမှူးမှ သတင်းအချက်အလက်ထဲသို့ Tablets မှ တထင့် ဖြည့်သွင်းရမည်။

ကျေးရွာခေါင်းဆောင် အမည် <u>ဦးကျော်ဖြူ</u>	ကျေးရွာခေါင်းဆောင်၏ ဖုန်းနံပါတ် <u>၀၅-၉၀၈၈၇၇၄၈၀</u>	လူထုစည်းရုံးရေးမှူး၏ အမည် <u>ဒေါ်ခင်မာမျိုး</u>
မြည်နယ်တိုင်းဒေသကြီး <u>အုတ်ခဲ</u>	မြို့နယ် <u>ကျောက်စွယ်</u>	ကျေးရွာအုပ်စု <u>အုတ်ခဲ</u>
	ကျေးရွာအုပ်စု <u>အုတ်ခဲ</u>	ကျေးရွာ <u>ကက်ပုံကျေး</u>

က။ လူဦးရေ

လူဦးရေ	အိမ်ထောင်စုအရေအတွက်	ကိုးကွယ်သည့်ဘာသာ	အိမ်ထောင်စုအရေအတွက်
လူဦးရေ (၁) <u>၆၅</u>	<u>၆၄</u>	ဘာသာ (၁) <u>ဗုဒ္ဓ</u>	<u>၆၄</u>
လူဦးရေ (၂) -----		ဘာသာ (၂) -----	
လူဦးရေ (၃) -----		ဘာသာ (၃) -----	
လူမျိုးစုစော -----		ဘာသာစော -----	
အခြား	အရေအတွက်		
မသန်စွမ်းသူများ	<u>၇</u>		
သက်ကြီးရွယ်အိုများ (၆၅ နှစ် နှင့် အထက်)	<u>၃၀</u>		
စစ်ဘေးရှောင်			

	အမျိုးသား (အရေအတွက်)	အမျိုးသမီး (အရေအတွက်)
လူဦးရေ	<u>၃၂၉</u>	<u>၃၂၀</u>
လူဦးရေ (၁) -----		
လူဦးရေ (၂) -----		
လူဦးရေ (၃) -----		
အခြား		
အိမ်ထောင်စုစီး	<u>၄၃</u>	<u>၂၁</u>

(ခ) အခြေခံအောက်အဖွဲ့ အသုံးအဆောင်များ

စာသင်ကျောင်း	အမှတ် ဖြစ်ပါ	ကျန်းမာရေး	အမှတ် ဖြစ်ပါ	ဘာသာရေး အဆောက်အအုံများ	အမှတ် ဖြစ်ပါ
--------------	--------------	------------	--------------	------------------------	--------------



အထက်တန်းကျောင်း	<input type="checkbox"/>	ဆေးရုံ	<input type="checkbox"/>	စေတီ	ဧ
အလယ်တန်းကျောင်း	ဧ	ကျန်းမာရေးဌာန	<input type="checkbox"/>	ဘုန်းကြီးကျောင်း	ဧ
ပူလတန်းကျောင်း	ဧ	ကျန်းမာရေးဌာနခွဲ	<input checked="" type="checkbox"/>	ဟိန္ဒူဘုရားကျောင်း	<input type="checkbox"/>
ပျက်ကျောင်း	<input type="checkbox"/>	ဆေးပေးခန်း	<input checked="" type="checkbox"/>	ခရစ်ယာန်ကျောင်း	<input type="checkbox"/>
အခြား	<input type="checkbox"/>	အခြား	<input type="checkbox"/>	ဓလီ	<input type="checkbox"/>
				အခြား	<input type="checkbox"/>
မှတ်ချက်		မှတ်ချက်		မှတ်ချက်	

(ဂ) ကျွမ်းကျင်သူများမှတ်တမ်း (ကျေးရွာတွင်နေထိုင်သော သို့မဟုတ် တခြားရွာမှလာရောက်သော ကျွမ်းကျင်သူများ)

	(ခ) စာသင်ကျောင်း		(ဂ) ကျန်းမာရေး			(င) လက်မှုပညာရှင်		
	ရွာတွင်နေထိုင်သူ	အခြားရွာမှလာသူ		ရွာတွင်နေထိုင်သူ	အခြားရွာမှလာသူ		ရွာတွင်နေထိုင်သူ	အခြားရွာမှလာသူ
ပူလတန်းပြဆရာ/မ	ဧ	ဧ	ဆရာဝန်	<input type="checkbox"/>	ဧ	လက်သမား	<input type="checkbox"/>	ဧ
အထက်တန်းပြဆရာ/မ	<input type="checkbox"/>	<input type="checkbox"/>	လက်ထောက်ကျန်းမာရေးမှူး	<input type="checkbox"/>	ဧ	ပန်းရံ	<input type="checkbox"/>	ဧ
အလယ်တန်းပြဆရာ/မ	<input type="checkbox"/>	ဧ	အမျိုးသမီးကျန်းမာရေးဆရာမ	<input type="checkbox"/>	ဧ	လျှပ်စစ်ကျွမ်းကျင်ဦးသမား	<input type="checkbox"/>	<input type="checkbox"/>
ပျက်ဆရာ/မ	<input type="checkbox"/>	<input type="checkbox"/>	သားဖွားဆရာမ	<input type="checkbox"/>	ဧ	ရေပိုက်သူယ်သူ	ဧ	<input type="checkbox"/>
အခြား	<input type="checkbox"/>	<input type="checkbox"/>	ပြည်သူ့ကျန်းမာရေးလုပ်သား	<input type="checkbox"/>	<input type="checkbox"/>	စက်ပြင်ဆရာ	ဧ	<input type="checkbox"/>
မှတ်ချက်			မှတ်ချက်			မှတ်ချက်		

(ဃ) ကျေးရွာသို့ ရောက်ရှိနိုင်သည့် လမ်းအခြေအနေ / ကျေးရွာတစ်ရွာသည် ၎င်း၏ ကျေးရွာအုပ်စုနှင့် ဆက်သွယ်ထားသော လမ်းအခြေအနေ (အောက်ပါတို့ကို ဝိုင်းပါ)

ကျောက်ကြမ်းလမ်း ကတ္တရာလမ်း ကွန်ကရစ်လမ်း မော်တော်ဆိုင်ကယ်လမ်း
 ကျောက်ခင်းလမ်း မြေသားလမ်း လူသွားလမ်း အခြား _____

(င) ကျေးရွာဖွံ့ဖြိုးမှုစီမံချက်

(၁) လူထုဝဟိုပြုစီမံကိန်းမစတင်မီ ဤကျေးရွာတွင် ကျေးရွာဖွံ့ဖြိုးမှု စီမံချက်ရှိခဲ့ပါသလား? ဝိုင်ပါ

(၂) ရှိခဲ့ပါလျှင် ဤစီမံချက်ကို ယင်းသည် ခုနှစ်တွင်ပြင်ဆင်ခဲ့ပါသနည်း? နှစ်-----/မသိပါ

(၃) ဤစီမံချက်ကို ဖြိုးနယ်မှအတည်ပြုခဲ့ပါသလား? ပြုခဲ့ပါသည်/မပြုခဲ့ပါ /မသိပါ

(စ) ခရီးအတွက်အခင်း

(၁) ဤကျေးရွာ၏ ဝဟိုမှ ၎င်းကျေးရွာအုပ်စု၏ ဝဟိုအထိ ခရီးခိုင်မည်မျှ ကွာဝေးသနည်း? ဝိုင်-----/မသိပါ ၂၅ မိုင်

(၂) ဤကျေးရွာမှ ၎င်းကျေးရွာအုပ်စု၏ ဝဟိုအထိ သွားလာရာတွင် ကြားဖြင့်သည့်အချိန်၊

ခြောက်သွေ့ရာသီတွင် ကြားချိန် ----- ထောင်လွှာရှိ/မော်တော်ဆိုင်ကယ်/မြေလျှင်/လား/မော်တော်ဆိုင်/ ၃၀ မိနစ်
 အခြား -----
 မိုးရာသီတွင် ကြားချိန် ----- ထောင်လွှာရှိ/မော်တော်ဆိုင်ကယ်/မြေလျှင်/လား/မော်တော်ဆိုင်/ ၃၅ မိနစ်
 အခြား -----



(ခ) ပတ်ဝန်းကျင်ဆိုင်ရာ သဘာဝဘေးအန္တရာယ်

ဤကျေးရွာတွင် ရေကြီးခြင်းကဲ့သို့ သဘာဝဘေးအန္တရာယ်ကျရောက်စွမ်းခြင်း ရှိပါသလား။

မရှိပါ။

ရှိပါသည်။

ရှိလျှင်ဖော်ပြပါ -----

(ဇ) ကျေးရွာတွင် ဖွဲ့စည်းထားသော အဖွဲ့အစည်းများ

လူထုပဟိုပြုစီမံကိန်းမတိုင်မီ ဤကျေးရွာတွင် ကျေးရွာဖွံ့ဖြိုးရေးအတွက် အစိုးရ (သို့) ရွာသားများကိုယ်တိုင်(သို့) စီမံကိန်းတစ်ခုခုမှ ဖွဲ့စည်းထားသည့် အဖွဲ့အစည်းများရှိပါသလား။

(၁) ဟုဗိုတအဖွဲ့ -----

(၂) ကျေးရွာအကျိုးဆောင်ကမ္ဘာ့

(ဈ) အထွေထွေအုပ်ချုပ်ရေး ဦးစီးဌာန (GAD) မှ မှတ်တမ်းတင်ထားခြင်း

ဤကျေးရွာသည် အထွေထွေအုပ်ချုပ်ရေး ဦးစီးဌာန (GAD) မှ မှတ်တမ်းတင်ထားမှု ရှိပါသလား။

မရှိပါ။

ရှိပါသည်။



ကျေးရွာခေါင်းဆောင်

အမည် ဦးကျော်အောင်

လက်မှတ် [Signature] ခန.ရ. 21.03.17

လူထုစည်းရုံးရေးမှူး

အမည် ဂေါ်ခင်စာချို

လက်မှတ် ခန.ရ. 21.3.17





ဒုတိယနှစ် ကျေးရွာအခြေခံအချက်အလက်များ (ပုံစံ-၁)

ပုံစံ - ၈ - ၁ ကျေးရွာအခြေခံအချက်အလက်များ (Form PC 1)

လမ်းညွှန်စုတ်၊ ကျေးရွာတစ်ရွာသို့ ပထမဆုံးမိတ်ဆက်ရေး သွားရောက်သောအခါ လူထုစည်းရုံးရေးမှူးသည် ကျေးရွာ ခေါင်းဆောင်များအား ကျေးရွာအချက်အလက်များကို မေတ္တာရပ်ခံ၍ တောင်းခံရသည်။ ဤအချက်အလက်များကို စီမံကိန်း မိတ်ဆက်အစည်းဝေးပတ်ဝန်းကျင်တောင်းခံရမည်။ စီမံကိန်းမိတ်ဆက်အစည်းဝေးတွင် လူထုစည်းရုံးရေးမှူးသည် ဤအချက်အလက် များအား စစ်ဆေးပြီး မှန်ကန်အောင်ပြုလုပ်ရမည်။ ငြိမ်းချမ်းစွာ လူထုစည်းရုံးရေးမှူးမှ သတင်းအချက်အလက်ထံသို့ Tablets မှ တာဆင့် ဖြည့်သွင်းရမည်။

ကျေးရွာခေါင်းဆောင် အမည် ဦးကျော်စွာ	ကျေးရွာခေါင်းဆောင်၏ ဖုန်းနံပါတ် ၀၇-၄၀၁၁၅၀၇၆၄	လူထုစည်းရုံးရေးမှူး၏ အမည် ဒေါ်အေးအေး
ပြည်နယ်၊တိုင်းဒေသကြီး မန္တလေး	မြို့နယ် ပျဉ်းတူ	ကျေးရွာအုပ်စု ဘဏ္ဍ
		ကျေးရွာ ထက်ဗတော

စုစုပေါင်း

က၊ လူဦးရေ

လူမျိုးစု	အိမ်ထောင်စုအရေအတွက်	ကိုးကွယ်သည့်ဘာသာ	အိမ်ထောင်စုအရေအတွက်
လူမျိုးစု (၁) ---ဗမာ---	၆၂	ဘာသာ (၁) ---ဗုဒ္ဓ---	၆၂
လူမျိုးစု (၂) -----		ဘာသာ (၂) -----	
လူမျိုးစု (၃) -----		ဘာသာ (၃) -----	
လူမျိုးစုရော -----		ဘာသာရော -----	
အခြား	အရေအတွက်		
မသန်စွမ်းသူများ	၇		
သက်ကြီးရွယ်အိုများ (၆၅ နှစ် နှင့် အထက်)	၃၀		
စစ်ဘေးရှောင်			

	အမျိုးသား (အရေအတွက်)	အမျိုးသမီး (အရေအတွက်)
လူဦးရေ		
လူမျိုးစု (၁) ---ဗမာ---	၁၂၆	၁၅၀
လူမျိုးစု (၂) -----		
လူမျိုးစု (၃) -----		
အခြား		
အိမ်ထောင်ဦးစီး	၅၂	၁၀

(ခ) အခြေခံအဆောက်အအုံ အသုံးအဆောင်များ

စာသင်ကျောင်း	အမှတ် ခြံပေါ	ကျန်းမာရေး	အမှတ် ခြံပေါ	ဘာသာရေး အဆောက် အအုံများ	အမှတ် ခြံပေါ
--------------	-----------------	------------	-----------------	----------------------------	-----------------



အထက်တန်းကျောင်း	<input type="checkbox"/>	ဆေးရုံ	<input type="checkbox"/>	စေတီ	ဧါ
အလယ်တန်းကျောင်း	ဧါ	ကျန်းမာရေးဌာန	<input type="checkbox"/>	ဘုန်းကြီးကျောင်း	ဧါ
ပူလတန်းကျောင်း	ဧါ	ကျန်းမာရေးဌာနခွဲ	<input checked="" type="checkbox"/>	ဟိန္ဒူဘုရားကျောင်း	<input type="checkbox"/>
ပျက်ကျောင်း	<input type="checkbox"/>	ဆေးပေးခန်း	<input checked="" type="checkbox"/>	ခရစ်ယာန်ကျောင်း	<input type="checkbox"/>
အခြား	<input type="checkbox"/>	အခြား	<input type="checkbox"/>	ဓလီ	<input type="checkbox"/>
				အခြား	<input type="checkbox"/>
မှတ်ချက်		မှတ်ချက်		မှတ်ချက်	

(ဂ) ကျွမ်းကျင်သူများမှတ်တမ်း (ကျေးရွာတွင်နေထိုင်သော သို့မဟုတ် တခြားရွာမှလာရောက်သော ကျွမ်းကျင်သူများ)

	(၁) စာသင်ကျောင်း		(၂) ကျန်းမာရေး			(၃) လက်မှုပညာရပ်		
	ရွာတွင်နေထိုင်သူ	အခြားရွာမှလာသူ		ရွာတွင်နေထိုင်သူ	အခြားရွာမှလာသူ		ရွာတွင်နေထိုင်သူ	အခြားရွာမှလာသူ
ပူလတန်းပြဆရာ/မ	ဧါ	ဧါ	ဆရာဝန်	<input type="checkbox"/>	ဧါ	လက်သမား	<input type="checkbox"/>	ဧါ
အထက်တန်းပြဆရာ/မ	<input type="checkbox"/>	<input type="checkbox"/>	လက်ထောက်ကျန်းမာရေးမှူး	<input type="checkbox"/>	ဧါ	ပန်းရံ	<input type="checkbox"/>	ဧါ
အလယ်တန်းပြဆရာ/မ	<input type="checkbox"/>	ဧါ	အမျိုးသမီးကျန်းမာရေးဆရာမ	<input type="checkbox"/>	ဧါ	လျှပ်စစ်ကျွမ်းကျင်ဦးသမား	<input type="checkbox"/>	<input type="checkbox"/>
ပျက်ဆရာ/မ	<input type="checkbox"/>	<input type="checkbox"/>	သားဖွားဆရာမ	<input type="checkbox"/>	ဧါ	ရေပိုက်သူယ်သူ	ဧါ	<input type="checkbox"/>
အခြား	<input type="checkbox"/>	<input type="checkbox"/>	ပြည်သူ့ကျန်းမာရေးလုပ်သား	<input type="checkbox"/>	<input type="checkbox"/>	စက်ပြင်ဆရာ	ဧါ	<input type="checkbox"/>
မှတ်ချက်			မှတ်ချက်			မှတ်ချက်		

(ဃ) ကျေးရွာသို့ ရောက်ရှိနိုင်သည့် လမ်းအခြေအနေ / ကျေးရွာတစ်ရွာသည် ၎င်း၏ ကျေးရွာအုပ်စုနှင့် ဆက်သွယ်ထားသော လမ်းအခြေအနေ (အောက်ပါတို့ကို ဝိုင်းပါ)

ကျေးရွာကြမ်းလမ်း ကတ္တရာလမ်း ကွန်ကရစ်လမ်း မော်တော်ဆိုင်ကယ်လမ်း
ကျောက်ခင်းလမ်း မြေသားလမ်း လူသွားလမ်း အခြား _____

(င) ကျေးရွာဖွံ့ဖြိုးမှုစီမံချက်

- (၁) လူထုဝဟိုပြုစီမံကိန်းမစတင်မီ ဤကျေးရွာတွင် ကျေးရွာဖွံ့ဖြိုးမှု စီမံချက်ရှိခဲ့ပါသလား? ဝိုင်ပါ
- (၂) ရှိခဲ့ပါလျှင် ဤစီမံချက်ကို ယှဉ်သည့် ခုနှစ်တွင် ပြင်ဆင်ခဲ့ပါသနည်း? နှစ်-----/မသိပါ
- (၃) ဤစီမံချက်ကို ဖြိုးနယ်မှ အတည်ပြုခဲ့ပါသလား? ပြုခဲ့ပါသည်/မပြုခဲ့ပါ /မသိပါ

(စ) ဓရီးအတွက်အဝေး

- (၁) ဤကျေးရွာ၏ ဝဟိုမှ ၎င်းကျေးရွာအုပ်စု၏ ဝဟိုအထိ ဓရီးခိုင်မည်မျှ ကွာဝေးသနည်း? ဝိုင်-----/မသိပါ ၂၅၆
- (၂) ဤကျေးရွာမှ ၎င်းကျေးရွာအုပ်စု၏ ဝဟိုအထိ သွားလာရာတွင် ကြားဖြင့် သည့်အချိန်၊

ခြောက်သွေ့ရာသီတွင် ကြာချိန် ----- ထော်လာရီ/မော်တော်ဆိုင်ကယ်/ခြေလျင်/လား/မော်တော်ဘုတ်/ ၃၀ မိနစ်
 အခြား -----
 မိုးရာသီတွင် ကြာချိန် ----- ထော်လာရီ/မော်တော်ဆိုင်ကယ်/ခြေလျင်/လား/မော်တော်ဘုတ်/ ၃၅ မိနစ်
 အခြား -----



(ဃ) ပတ်ဝန်းကျင်ဆိုင်ရာ သဘာဝဘေးအန္တရာယ်

ဤကျေးရွာတွင် ရေကြီးခြင်းကိုသို့ သဘာဝဘေးအန္တရာယ်ကူးပျောက်မှုခြင်း ရှိပါသလား။

ဟုတ်မှန်ပါ ရှိပါသည် ရှိလျှင်ဖော်ပြပါ _____

(ခ) ကျေးရွာတွင် ခွဲစည်းထားသော အဖွဲ့အစည်းများ

လူထုပဟိုပြုစီမံကိန်းမတိုင်မီ ဤကျေးရွာတွင် ကျေးရွာဖွံ့ဖြိုးရေးအတွက် အစိုးရ (သို့) ရွာသားများကိုယ်တိုင်(သို့) စီမံကိန်းတစ်ခုခုမှ ခွဲစည်းထားသည့် အဖွဲ့အစည်းများရှိပါသလား။

(၁) - မရတိဝအဖွဲ့

(၂) - ကျောင်းကျော်အဖွဲ့

(ဂ) အထွေထွေအုပ်ချုပ်ရေး ဦးစီးဌာန (GAD) မှ မှတ်တမ်းတင်ထားခြင်း

ဤကျေးရွာသည် အထွေထွေအုပ်ချုပ်ရေး ဦးစီးဌာန (GAD) မှ မှတ်တမ်းတင်ထားမှု ရှိပါသလား။

မရှိပါ ရှိပါသည်

ကျေးရွာခေါင်းဆောင်

အမည် - ဦးကျော်မြင့်

လက်မှတ် [Signature] ၀၄.၅ - ၂၀၁၁.၂၀၁၉

လူထုပညာရေးမှူး

အမည် - ဒေါ်နန်းမြင့်

လက်မှတ် [Signature] ၀၄.၅ - ၂၀၁၁.၂၀၁၉



တတိယနှစ် ကျေးရွာအခြေခံအချက်အလက်များ (ပုံစံ-၁)

ပုံစံ - ၁ - ၁ ကျေးရွာအခြေခံအချက်အလက်များ (Form PC 1)

လမ်းညွှန်ချက်၊ ကျေးရွာတစ်ရွာသို့ ပထမဆုံးမိတ်ဆက်ခရီး သွားရောက်သောအခါ လူထုစည်းရုံးရေးမှူးသည် ကျေးရွာခေါင်းဆောင်များအား ကျေးရွာအချက်အလက်များကို မေတ္တာရပ်ခံ၍ တောင်းခံရသည်။ ဤအချက်အလက်များကို စီမံကိန်းမိတ်ဆက်အစည်းဝေးမတိုင်မီတောင်းခံရမည်။ စီမံကိန်းမိတ်ဆက်အစည်းဝေးတွင် လူထုစည်းရုံးရေးမှူးသည် ဤအချက်အလက်များအား စစ်ဆေးပြီး မှန်ကန်အောင်ပြုလုပ်ရမည်။ ပြီးနောက်တွင် လူထုစည်းရုံးရေးမှူးမှ သတင်းအချက်အလက်ထံသို့ Tablets မှ တစ်ဆင့် ဖြည့်သွင်းရမည်။

ကျေးရွာခေါင်းဆောင် အမည် ဦး ဇော်မြင့်	ကျေးရွာခေါင်းဆောင်၏ ဖုန်းနံပါတ် ၀၃ - ၇၆၇၀ ၇၇၄၄၆	လူထုစည်းရုံးရေးမှူး၏ အမည် ဦး အောင်အောင်လင်း
ပြည်နယ်/တိုင်းဒေသကြီး မန္တလေး	မြို့နယ် ဇော်မြင်	ကျေးရွာအုပ်စု ဘဏ္ဍ
		ကျေးရွာ လက်ခံ ၆၀၈

က။ လူဦးရေ

လူမျိုးစု	အိမ်ထောင်စုအရေအတွက်	ကိုးကွယ်သည့်ဘာသာ	အိမ်ထောင်စုအရေအတွက်
လူမျိုးစု (၁) -----	၆၂	ဘာသာ (၁) -----	၆၂
လူမျိုးစု (၂) -----		ဘာသာ (၂) -----	
လူမျိုးစု (၃) -----		ဘာသာ (၃) -----	
လူမျိုးစုရော -----		ဘာသာရော -----	
အခြား	အရေအတွက်		
မသန်စွမ်းသူများ	၇		
သက်ကြီးရွယ်အိုများ (၆၅ နှစ် နှင့် အထက်)	၃၀		
စစ်ဘေးရှောင်			

	အမျိုးသား (အရေအတွက်)	အမျိုးသမီး (အရေအတွက်)
လူဦးရေ	၁၂၆	၇၅၀
လူမျိုးစု (၁) -----		
လူမျိုးစု (၂) -----		
လူမျိုးစု (၃) -----		
အခြား		
အိမ်ထောင်ဦးစီး	၅၂	၁၀

(ခ) အခြေခံအောက်အဖွဲ့ အသုံးအဆောင်များ

စာသင်ကျောင်း	အမှတ် ခြံစံပါ	ကျန်းမာရေး	အမှတ် ခြံစံပါ	ဘာသာရေး အဆောက် အအုံများ	အမှတ် ခြံစံပါ
မူကြိုကျောင်း	<input type="checkbox"/>	တိုက်နယ်ဆေးရုံ	<input type="checkbox"/>	စေတီ	၆၄



မူလတန်းကျောင်း	<input type="checkbox"/>	ကျန်းမာရေးဌာန	<input type="checkbox"/>	ဘုန်းကြီးကျောင်း	<input checked="" type="checkbox"/>
မူလွန်ကျောင်း	<input type="checkbox"/>	ကျန်းမာရေးဌာနခွဲ	<input checked="" type="checkbox"/>	ဟိန္ဒူဘုရားကျောင်း	<input type="checkbox"/>
အလယ်တန်းကျောင်း	<input checked="" type="checkbox"/>	ဆေးပေးခန်း	<input type="checkbox"/>	ခရစ်ယာန်ကျောင်း	<input type="checkbox"/>
လယ်လွန်ကျောင်း	<input checked="" type="checkbox"/>	အခြား	<input type="checkbox"/>	ဗလီ	<input type="checkbox"/>
အထက်တန်းကျောင်း	<input type="checkbox"/>			အခြား	<input type="checkbox"/>
အခြား	<input type="checkbox"/>				
မှတ်ချက်		မှတ်ချက်		မှတ်ချက်	

(ဂ) ကျွမ်းကျင်သူများမှတ်တမ်း (ကျေးရွာတွင်နေထိုင်သော သို့မဟုတ် တခြားရွာမှလာရောက်သော ကျွမ်းကျင်သူများ)

(၁) စာသင်ကျောင်း			(၂) ကျန်းမာရေး			(၃) လက်မှုပညာရှင်		
	ရွာတွင်နေထိုင်သူ	အခြားရွာမှလာသူ		ရွာတွင်နေထိုင်သူ	အခြားရွာမှလာသူ		ရွာတွင်နေထိုင်သူ	အခြားရွာမှလာသူ
မူလတန်းပြဆရာ/မ	<input type="checkbox"/>	<input checked="" type="checkbox"/>	ဆရာဝန်	<input type="checkbox"/>	<input type="checkbox"/>	လက်သမား	<input type="checkbox"/>	<input type="checkbox"/>
အထက်တန်းပြဆရာ/မ	<input type="checkbox"/>	<input type="checkbox"/>	လက်ထောက်ကျန်းမာရေးမှူး	<input type="checkbox"/>	<input type="checkbox"/>	ပန်းရံ	<input type="checkbox"/>	<input type="checkbox"/>
အလယ်တန်းပြဆရာ/မ	<input type="checkbox"/>	<input type="checkbox"/>	အမျိုးသမီးကျန်းမာရေးဆရာမ	<input type="checkbox"/>	<input type="checkbox"/>	လျှပ်စစ်ကျွမ်းကျင်၊ ဦးသမား	<input type="checkbox"/>	<input type="checkbox"/>
မူကြိုဆရာ/မ	<input type="checkbox"/>	<input type="checkbox"/>	သားဖွားဆရာမ	<input type="checkbox"/>	<input type="checkbox"/>	ရေစိုက်သူ	<input type="checkbox"/>	<input type="checkbox"/>
အခြား	<input type="checkbox"/>	<input type="checkbox"/>	ပြည်သူ့ကျန်းမာရေးလုပ်သား	<input type="checkbox"/>	<input type="checkbox"/>	စက်ပြင်ဆရာ	<input type="checkbox"/>	<input type="checkbox"/>
မှတ်ချက်			မှတ်ချက်			မှတ်ချက်		

(ဃ) ကျေးရွာသို့ ရောက်ရှိနိုင်သည့် လမ်းအခြေအနေ / ကျေးရွာတစ်ရွာသည် ၎င်း၏ ကျေးရွာအုပ်စုနှင့် ဆက်သွယ်ထားသော လမ်းအခြေအနေ (အောက်ပါတို့ကိုပိုင်းပါ)

ကျောက်ကြမ်းလမ်း ကတ္တရာလမ်း ကွန်ကရစ်လမ်း မော်တော်ဆိုင်ကယ်လမ်း
 ကျောက်ခင်းလမ်း မြေသားလမ်း လူသွားလမ်း အခြား _____

(င) ကျေးရွာဖွံ့ဖြိုးမှုစီမံချက်

(၁) လူထုပတ်ဝန်းကျင်ထိခိုက်မှုမရှိစေရန် ဤကျေးရွာတွင်ကျေးရွာဖွံ့ဖြိုးမှု စီမံချက်ရှိခဲ့ပါသလား? ပိုင်းပါ
 ရှိပါသည်/မရှိပါ/မသိပါ
 (၂) ရှိခဲ့ပါလျှင် ဤစီမံချက်ကို မည်သည့် ခုနှစ်တွင်ပြင်ဆင်ခဲ့ပါသနည်း? နစ်- ၂၀၁၆ - / မသိပါ
 (၃) ဤစီမံချက်ကို မြို့နယ်မှအတည်ပြုခဲ့ပါသလား? ပြုခဲ့ပါသည်/မပြုခဲ့ပါ / မသိပါ

(စ) ခရီးအကွာအဝေး

(၁) ဤကျေးရွာ၏ပတ်ဝန်းကျင်မှ ၎င်းကျေးရွာအုပ်စု၏ပတ်ဝန်းကျင်မှ ခရီးမိုင်မည်မျှကွာဝေးသနည်း? မိုင် ၀.၂၅ မှ ၀.၅
 (၂) ဤကျေးရွာမှ ၎င်းကျေးရွာအုပ်စု၏ပတ်ဝန်းကျင်မှ သွားလာရာတွင်ကြာမြင့်သည့်အချိန်။

ခြောက်သွေ့ရာသီတွင်ကြာချိန် ----- ၅ မိနစ် ----- ထော်လာရီ/မော်တော်ဆိုင်ကယ်/ခြေလျင်/လား/မော်တော်သုတ်/
 အခြား -----
 မိုးရာသီတွင်ကြာချိန် ----- ၅ မိနစ် ----- ထော်လာရီ/မော်တော်ဆိုင်ကယ်/ခြေလျင်/လား/မော်တော်သုတ်/



အခြား -----

(ဆ) ပတ်ဝန်းကျင်ဆိုင်ရာ သဘာဝဘေးအန္တရာယ်
ဤကျေးရွာတွင် ရေကြီးခြင်းကိုသို့ သဘာဝဘေးအန္တရာယ်ကျရောက်ဖူးခြင်း ရှိပါသလား။

မရှိပါ ရှိပါသည် ရှိလျှင်ဖော်ပြပါ -----

(ဇ) ကျေးရွာတွင် ဖွဲ့စည်းထားသော အဖွဲ့အစည်းများ

လူထုပညာပြုစီမံကိန်းမတိုင်မီ ဤကျေးရွာတွင် ကျေးရွာဖွံ့ဖြိုးရေးအတွက် အစိုးရ (သို့) ရွာသားများကိုယ်တိုင်(သို့) စီမံကိန်းတစ်ခုခုမှ
ဖွဲ့စည်းထားသည့် အဖွဲ့အစည်းများရှိပါသလား။

(၁) -----

(၂) -----

(ဈ) အထွေထွေအုပ်ချုပ်ရေး ဦးစီးဌာန (GAD) မှ မှတ်တမ်းတင်ထားခြင်း

ဤကျေးရွာသည် အထွေထွေအုပ်ချုပ်ရေး ဦးစီးဌာန (GAD) မှ မှတ်တမ်းတင်ထားမှု ရှိပါသလား။

မရှိပါ ရှိပါသည်

ကျေးရွာခေါင်းဆောင်

အမည် ဦးအောင်မြင်

လက်မှတ်  နေ့ 10-10-2018

လူထုစည်းရုံးရေးမှူး

အမည် ဦးစောစောလင်း

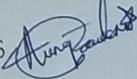
လက်မှတ်  နေ့ 10-10-2018



ဥ။ ပုံစံ ၈-၂။ ပထမနှစ် စီမံကိန်းစက်ဝန်းအချိန်ဇယား

ပုံစံ - ၈ - ၂ - စီမံကိန်းစက်ဝန်းအချိန်ဇယား (PC 2)

လက်ညွှန်ရွက်၊ သက်ဆိုင်ရာလူထုစည်းရုံးရေးမှု/လက်ထောက်နည်းပညာများမှ စီမံကိန်းစက်ဝန်းအဆင့်တစ်ခုစီဖြန့်ဝေပေးပြီး ကျေးရွာအုပ်စုအတွက် ဤပုံစံကို ဖြည့်သွင်းရမည်။

စည်းရုံးရေးမှု/ဝန်ထမ်း အမည် - ခင်အောင်ကျော်

ဇနီး ၂၃-၃-၁၇ စက်ဝန်းအားအပတ်ဖြစ်ပါ စက်ဝန်း(၁) စက်ဝန်း(၂) စက်ဝန်း(၃)

အမည် မာလာ စက်ဝန်း (၄) စက်ဝန်း (၅) စက်ဝန်း (၆) စက်ဝန်း (၇) စက်ဝန်း (၈) စက်ဝန်း (၉) စက်ဝန်း (၁၀)

ပြည်နယ်/တိုင်း မြို့နယ် - မွန်ပြည် ကျေးရွာအုပ်စု ၁၁၅ ကျေးရွာ လက်ဝဲကော

စီမံကိန်းအောင်မြင်မှုအဆင့်များ	ဇနီး		အစည်းအဝေးတွင်တက်ရောက်သူအရေအတွက်			
	တောင်သူ ဇနီး	ပြီးဆုံးသည့်နေ့	အချိုးသား အရေအတွက်	အချိုးသမီး အရေအတွက်	အိမ်ထောင်စု အရေအတွက်	လူမျိုးတိုက်ရောက်သူ အရေအတွက် နှင့် လူမျိုးစုအမည်
၁။ ကျေးရွာစီမံကိန်း မိတ်ဆက်အစည်းအဝေး	၂၂.၃.၀၇	၂၂.၃.၀၇	၂၅	၂၀	၄၅	၂၈ ၄၅
၂။ ကျေးရွာပွဲပြီးရေး စီမံချက်ရေးဆွဲခြင်း အစည်းအဝေး	၂၃.၃.၀၇	၂၃.၃.၀၇	၂၃	၁၉	၄၂	၂၈ ၄၂
၃။ ကျေးရွာအုပ်စု လုပ်ငန်းဆုံးဖြတ်ချက်ချသည့် အစည်းအဝေး	၂၄.၃.၀၇	၂၄.၃.၀၇	၂၃	၁၄	၃၇	၂၈ ၃၇
၄။ မြို့နယ်အဆင့် စီမံကိန်းရေးဆွဲရေး နှင့် အကောင်အထည်ဖော်ရေးကော်မတီ၏ စီမံကိန်း သုံးသပ်မှု အစည်းအဝေး			မလို	မလို	မလို	မလို
၅။ မြို့နယ် စီမံကိန်းရေးဆွဲရေး နှင့် အကောင်အထည်ဖော်ရေး ကော်မတီ၏ဆုံးဖြတ်မှုကို ရွာသို့ အသိပေး အကြောင်းကြားသည့် အစည်းအဝေး	၉.၆.၀၇	၉.၆.၀၇	၁၀	၃	၃၇	၂၈ ၃၇
၆။ စီမံကိန်းလုပ်ငန်းဆုံးစီမံချက်ရေးဆွဲခြင်း အစည်းအဝေး						
၆.၁။ စီမံကိန်းလုပ်ငန်း အကောင်အထည်ဖော် ရေးဆွဲရေးအစည်းအဝေး	၉.၆.၀၇	၉.၆.၀၇	၁၀	၃	၃၇	၂၈ ၃၇



၆.၂။ ဝယ်ယူရေးအစီအစဉ် ရေးဆွဲခြင်း	၉.၆.၀၇	၉.၆.၀၇	၁၈	၁၉	၃၇	၁၈	၃၇
၆.၃။ အထူးရေးရာရန်ကျမှု လျာထားအစီအစဉ် ရေးဆွဲခြင်း	၆.၇.၀၇	၆.၇.၀၇	၁၁	၁၁	၁၇	၁၈	၂၁
၆.၄။ ပြင်/ထိန်းအစီအစဉ် ရေးဆွဲခြင်း	၉.၆.၀၇	၉.၆.၀၇	၁၈	၁၉	၃၇	၁၈	၃၇
၇။ စီမံကိန်းလုပ်ငန်းခွဲ တိုးတက်မှု စောင့်ကြည့်အစည်းအဝေး	၁၇.၆.၀၇	၁၇.၆.၀၇	၆	၂	၈	၁၈	၈
၇.၁။ အစည်းအဝေး ပထမအကြိမ်							
၇.၂။ အစည်းအဝေး ဒုတိယအကြိမ်							
၇.၃။ အစည်းအဝေး တတိယအကြိမ်							
၈။ စီမံကိန်းလုပ်ငန်းခွဲ အပြီးသတ်ဝင်စားခြင်း အစည်းအဝေး	၁၇.၇.၀၇	၁၇.၇.၀၇	၆	၂	၈	၁၈	၈
၉။ လုပ်ငန်းစဉ်အစည်းအဝေး	၁၇.၇.၀၇	၁၇.၇.၀၇	၁၉	၃၁	၅၁	၁၈	၅၇

ရေးဆွဲသူ: ဦးကျော်စွာ
 ဦးစီးဌာန: ဦးကျော်စွာ
 ရက်စွဲ: ၂၀၁၇.၇.၁၇



ပုံစံ ၈-၂။ ဒုတိယ စီမံကိန်းစက်ဝန်းအချိန်ဇယား

ပုံစံ - ၈ - ၂ - စီမံကိန်းစက်ဝန်းအချိန်ဇယား (PC 2)

လမ်းညွှန်ချက်၊ သက်ဆိုင်ရာလူထုစည်းရုံးရေးမှူး/လက်ထောက်နည်းပညာမှူးများမှ စီမံကိန်းစက်ဝန်းအဆင့်တစ်ခုစီပြီးစီးတိုင်း ကျေးရွာနှင့် ကျေးရွာအုပ်စုအတွက် ဤပုံစံကို ဖြည့်သွင်းရမည်။

စည်းရုံးရေးမှူး/ဝန်ထမ်း အမည် - ဒေါ်နန်းမိုးမာရီ၊ ဒေါ်ဝါဝါနု

နေ့စွဲ - ၈.၂၉.၂၀၂၇

စက်ဝန်းအားအမှတ်ခြစ်ပါ စက်ဝန်း(၁) စက်ဝန်း(၂) စက်ဝန်း(၃)
 စက်ဝန်း (၄)

ပြည်နယ်/တိုင်း မန္တလေး၊ မြို့နယ် လှော်ကွက် ကျေးရွာအုပ်စု ၅၅၅ ကျေးရွာ လက်ပံတော

စီမံကိန်းဆောင်ရွက်မှုအဆင့်များ	နေ့စွဲ		အစည်းအဝေးတွင်တက်ရောက်သူအရေအတွက်			
	တင်သည့်နေ့	ပြီးဆုံးသည့်နေ့	အမျိုးသားအရေအတွက်	အမျိုးသမီးအရေအတွက်	အိမ်ထောင်စုအရေအတွက်	လူမျိုးစုတက်ရောက်သူအရေအတွက်နှင့် လူမျိုးစုအမည်
၁။ ကျေးရွာစီမံကိန်း မိတ်ဆက်အစည်းအဝေး	၂၃.၁၀.၁၇	၂၃.၁၀.၁၇	၂၆	၁၄	၄၀	ဗမာ ၄၀
၂။ ကျေးရွာခွဲမြို့ရေး စီမံချက်ရေးဆွဲခြင်းအစည်းအဝေး	၂၄.၁၀.၁၇	၂၄.၁၀.၁၇	၂၇	၁၅	၄၂	ဗမာ ၄၂
၃။ ကျေးရွာအုပ်စု လုပ်ငန်းဆုံးဖြတ်ချက်ချသည့်အစည်းအဝေး	၈.၁၂.၁၇	၈.၁၂.၁၇	၁၇	၁၁	၂၈	ဗမာ ၂၈
၄။ မြို့နယ်အဆင့် စီမံကိန်းရေးဆွဲရေး နှင့် အကောင်အထည်ဖော်ရေးကော်မတီ၏ စီမံကိန်း သုံးသပ်မှုအစည်းအဝေး			မလို	မလို	မလို	မလို
၅။ မြို့နယ် စီမံကိန်းရေးဆွဲရေး နှင့် အကောင်အထည်ဖော်ရေး ကော်မတီ၏ဆုံးဖြတ်မှုကို ရွာသို့ အသိပေးအကြောင်းကြားသည့် အစည်းအဝေး	၁၀.၁.၁၈	၁၀.၁.၁၈	၂၄	၁၅	၃၉	ဗမာ ၃၉
၆။ စီမံကိန်းလုပ်ငန်းခွဲစီမံချက်ရေးဆွဲခြင်းအစည်းအဝေး						
၆.၁။ စီမံကိန်းလုပ်ငန်း အကောင်အထည်ဖော်ရေးအစီအစဉ် ရေးဆွဲခြင်း	၁၀.၁.၁၈	၁၀.၁.၁၈	၂၄	၁၅	၃၉	ဗမာ ၃၉



၆.၂။ ဝယ်ယူရေးအစီအစဉ် ရေးဆွဲခြင်း	၂၀၁၁.၁၀	၂၀၁၁.၁၀	၂၄	၁၅	၃၉	၂၉	၆၈
၆.၃။ အတူတူရေးကုန်ကျ လျာထားအစီအစဉ် ရေးဆွဲခြင်း							
၆.၄။ ပြင်/ထိန်းသိမ်းအစီအစဉ် ရေးဆွဲခြင်း	၂၀၁၁.၁၀	၂၀၁၁.၁၀	၂၄	၁၅	၃၉	၃၉	၆၈
၇။ စီမံကိန်းလုပ်ငန်းခွဲ တိုးတက်မှု စောင့်ကြည့် အစည်းအဝေး							
၇.၁။ အစည်းအဝေး ပထမအကြိမ်							
၇.၂။ အစည်းအဝေး ဒုတိယအကြိမ်							
၇.၃။ အစည်းအဝေး တတိယအကြိမ်							
၈။ စီမံကိန်းလုပ်ငန်းခွဲ အပြီးသတ်စစ်ဆေးခြင်း အစည်းအဝေး							
၉။ လူထုစစ်ဆေးပွဲအစည်းအဝေး							



ပုံစံ ၈-၂။ တတိယ စီမံကိန်းစက်ဝန်းအချိန်ဇယား

ပုံစံ - ၈ - ၂ - စီမံကိန်းစက်ဝန်းအချိန်ဇယား (PC 2)

လမ်းညွှန်ချက်၊ သက်ဆိုင်ရာလူထုစည်းရုံးရေးမျိုး/လက်ထောက်နည်းယဉ်ကျေးမှုများမှ စီမံကိန်းစက်ဝန်းအဆင့်တစ်ခုစီပြီးစီးတိုင်း ကျေးရွာအုပ်စုအတွက် ဤပုံစံကို ပြည့်သွင်းရမည်။

စည်းရုံးရေးမျိုး/ဝန်ထမ်း အမည် ဦးအောင် ဇော်အောင် စက်ဝန်းအားအမှတ်ဖြစ်ပါ စက်ဝန်း(၁) စက်ဝန်း(၂) စက်ဝန်း(၃)

နေ့စွဲ ၁၀-၁၁-၂၀၁၈ စက်ဝန်း (၄) စက်ဝန်း (၅) စက်ဝန်း (၆) စက်ဝန်း (၇) စက်ဝန်း (၈) စက်ဝန်း (၉) စက်ဝန်း (၁၀)

ပြည်နယ်/တိုင်း မန္တလေး မြို့နယ် ဇော်အောင် ကျေးရွာအုပ်စု အောင်ပဲ ကျေးရွာ

စီမံကိန်းစတင်ရက်မှအဆင့်များ	နေ့စွဲ		အစည်းအဝေးတွင်တက်ရောက်သူအရေအတွက်				အိမ်ထောင်စုပေါင်း	အိမ်ထောင်စု %
	စတင်သည့်နေ့	ပြီးဆုံးသည့်နေ့	အမျိုးသားအရေအတွက်	အမျိုးသမီးအရေအတွက်	အိမ်ထောင်စုအရေအတွက်	လူမျိုးစုတက်ရောက်သူအရေအတွက်နှင့် လူမျိုးစုအမည်		
၁။ ကျေးရွာစီမံကိန်း စိတ်ဆက်အစည်းအဝေး	၁၀.၁၀.၁၈	၁၀.၁၀.၁၈	၁၄	၁၉	၃၃	အမာ ၃၃	၉၂	၉၃.၇
၂။ ကျေးရွာဖွံ့ဖြိုးရေး စီမံချက်ရေးဆွဲခြင်းအစည်းအဝေး	၁၁.၁၀.၁၈	၁၁.၁၀.၁၈	၁၄	၁၉	၃၃	အမာ ၃၃	၉၂	၉၃.၇
၃။ ကျေးရွာအုပ်စု လုပ်ငန်းဆုံးဖြတ်ချက်ချသည့်အစည်းအဝေး								
၄။ မြို့နယ်အဆင့် စီမံကိန်းရေးဆွဲရေးနှင့် အကောင်အထည်ဖော်ရေးကော်မတီ၏ စီမံကိန်း သုံးသပ်မှုအစည်းအဝေး								
၅။ မြို့နယ် စီမံကိန်းရေးဆွဲရေးနှင့် အကောင်အထည်ဖော်ရေး ကော်မတီ၏ဆုံးဖြတ်ချက်ကို ရွာသို့ အသိပေးအကြောင်းကြားသည့် အစည်းအဝေး			မလို	မလို	မလို	မလို		
၆။ စီမံကိန်းလုပ်ငန်းခွဲစီမံချက်ရေးဆွဲခြင်းအစည်းအဝေး								
၆.၁။ စီမံကိန်းလုပ်ငန်း အကောင်အထည်ဖော်ရေးအစီအစဉ် ရေးဆွဲခြင်း								



၁၀။ ပုံစံ ၈-၃။ ပထမနှစ် ကျေးရွာဖွံ့ဖြိုးရေးဦးစားပေးအစီအစဉ်

ပုံစံ - ၈ - ၃ ကျေးရွာဖွံ့ဖြိုးရေး ဦးစားပေးအစီအစဉ် (Form PC 3)

လမ်းညွှန်ရွက်၊ အဆင့်(၃) ကျေးရွာမှော်မှန်းချက်အစည်းအဝေး ငြိမ်းသောအခါ ကျေးရွာမိမိတို့အား အထောက်အကူပြု ကော်မတီသည် လူထုစည်းရုံးရေးများအကူအညီဖြင့် ဤပုံစံကိုပြည့်စုံအောင် ဖြည့်သွင်းရမည်။

လူထုစည်းရုံးရေးများ/ဝန်ထမ်း အမည် ဒေါ်ဝေဝေစာဘိ

နေ့စွဲ ၂၃.၃.၂၀၁၇ စက်ဝန်းအား အမှတ်ဖြစ်ပါ (V) မှ စက်ဝန်း(၁) စက်ဝန်း(၂) စက်ဝန်း(၃) စက်ဝန်း(၄)

ပြည်နယ်/တိုင်း မန္တလေး ပြည်နယ်ကျောက်တန်းကျေးရွာအုပ်စု ဘာဂူ ကျေးရွာ လက်ပံတော်

က။ အခက်အခဲအတားအဆီးများအားဆွေးနွေးခြင်း - ယခုလက်ရှိအခြေအနေတွင် ဤကျေးရွာဖွံ့ဖြိုးတိုးတက်ရေးအတွက် အဓိက အခက်အခဲအတားအဆီးများသည် မည်သည့်များဖြစ်ပါသနည်း။ (အမျိုးသား/သမီး အနည်းဆုံးအခက်အခဲ ၅ ခုစီဖော်ပြပါ)

အမျိုးသား အဖွဲ့မှ တင်ပြသောအခက်အခဲအတားအဆီးများ	အမျိုးသမီး အဖွဲ့မှတင်ပြသောအခက်အခဲအတားအဆီးများ
၁- လမ်း၊ စကောဇ်၊ သော့ပြောင်း၊ ရေ၊ အလုပ်အကိုင်	၁- လမ်း၊ စကောဇ်၊ သော့ပြောင်း၊ သော့ပြောင်း
၂- လျှပ်စစ်ဓာတ်အား၊ ရေ၊ သော့ပြောင်း၊ လူမှုရေးအဖွဲ့အစည်း	၂- လျှပ်စစ်ဓာတ်အား၊ ရေ၊ သော့ပြောင်း၊ လူမှုရေးအဖွဲ့အစည်း
၃- ရေကူးခြင်း၊ ရေ၊ မီးခြင်း၊ ကြေးမုံခြင်း	၃- ရေကူးခြင်း၊ ရေ၊ မီးခြင်း၊ ကြေးမုံခြင်း
၄- လူမှုရေးအဖွဲ့အစည်း၊ ရေ၊ မီးခြင်း၊ ကြေးမုံခြင်း	၄- လူမှုရေးအဖွဲ့အစည်း၊ ရေ၊ မီးခြင်း၊ ကြေးမုံခြင်း
၅- များပြားခြင်း	၅- ကြေးမုံခြင်း၊ သော့ပြောင်း၊ ရေ၊ မီးခြင်း
၆- ကြေးမုံခြင်း၊ သော့ပြောင်း၊ ရေ၊ မီးခြင်း	၆- ကြေးမုံခြင်း၊ သော့ပြောင်း၊ ရေ၊ မီးခြင်း
၇- ကြေးမုံခြင်း၊ သော့ပြောင်း၊ ရေ၊ မီးခြင်း	၇- ကြေးမုံခြင်း၊ သော့ပြောင်း၊ ရေ၊ မီးခြင်း

ခ။ မျော်မှန်းခြင်း - နောင်လာမည့် (၅) နှစ် အတွင်း ကျေးရွာဖွံ့ဖြိုးရေး မျော်မှန်းလျာထားချက်များအား တင်ပြပါ။

အမျိုးသားအဖွဲ့မှ တင်ပြသောမျော်မှန်းချက်များ	အမျိုးသမီးအဖွဲ့မှ တင်ပြသောမျော်မှန်းချက်များ
၁- လက်မှုပညာ၊ များပြားခြင်း၊ ရေ၊ မီးခြင်း	၁- လက်မှုပညာ၊ များပြားခြင်း၊ ရေ၊ မီးခြင်း
၂- လျှပ်စစ်ဓာတ်အား၊ ရေ၊ သော့ပြောင်း၊ လူမှုရေးအဖွဲ့အစည်း	၂- လျှပ်စစ်ဓာတ်အား၊ ရေ၊ သော့ပြောင်း၊ လူမှုရေးအဖွဲ့အစည်း
၃- ရေကူးခြင်း၊ ရေ၊ မီးခြင်း၊ ကြေးမုံခြင်း	၃- ရေကူးခြင်း၊ ရေ၊ မီးခြင်း၊ ကြေးမုံခြင်း
၄- လူမှုရေးအဖွဲ့အစည်း၊ ရေ၊ မီးခြင်း၊ ကြေးမုံခြင်း	၄- လူမှုရေးအဖွဲ့အစည်း၊ ရေ၊ မီးခြင်း၊ ကြေးမုံခြင်း
၅- များပြားခြင်း၊ သော့ပြောင်း၊ ရေ၊ မီးခြင်း	၅- များပြားခြင်း၊ သော့ပြောင်း၊ ရေ၊ မီးခြင်း
၆- ကြေးမုံခြင်း၊ သော့ပြောင်း၊ ရေ၊ မီးခြင်း	၆- ကြေးမုံခြင်း၊ သော့ပြောင်း၊ ရေ၊ မီးခြင်း
၇- ကြေးမုံခြင်း၊ သော့ပြောင်း၊ ရေ၊ မီးခြင်း	၇- ကြေးမုံခြင်း၊ သော့ပြောင်း၊ ရေ၊ မီးခြင်း



၈။ လူထုစီမံကိန်း၏ လာမည့် (၄) နှစ်အတွက် အကျုံးဝင်သော ဦးစားပေး ဖွံ့ဖြိုးတိုးတက်မှု လုပ်ငန်း အစီအစဉ်များအားဖော်ပြပါ။

အဆင့်	ကျေးရွာအတွက် ဦးစားပေး ဖွံ့ဖြိုးတိုးတက်မှု လုပ်ငန်းစဉ်များ	အဆိုပြုသူ (အမျိုးသားများ/ အမျိုးသမီးများ/အမျိုးသား+ အမျိုးသမီး)	ခန့်မှန်းကုန်ကျ စရိတ်	အကျိုးခံစားခွင့်ရှိသူ ခန့်မှန်းခြေ အရေ အတွက်
၁	လျှပ်စစ်စီးပို့သယ်ယူပို့ဆောင်ရေး	အမျိုးသား+အမျိုးသမီး	၅၅၀၀၀၀၀	၃၇၄
၂	ရေစိုက်ပျော်စိုက်ရေး	u	၁၁၀၀၀၀၀	၃၇၄
၃	ရွာတွင်းဆေးကုရေးဇာနည်	u	၅၀၀၀၀၀၀	၃၇၄
၄	ရွာပြင်ပရေစိုက်ရေး			
၅	ရွာတွင်းလမ်းပြင်ဆင်ရေး	u	၃၀၀၀၀၀၀	၃၇၄
၆				
၇				

၉။ လူထုစီမံကိန်း၏ လာမည့် (၄) နှစ်အတွက် အကျုံးမဝင်သော ဦးစားပေး ဖွံ့ဖြိုးတိုးတက်မှု လုပ်ငန်း အစီအစဉ်များအားဖော်ပြပါ။

အဆင့်	ကျေးရွာအတွက် ဦးစားပေး ဖွံ့ဖြိုး တိုးတက်မှု လုပ်ငန်းစဉ်များ	အဆိုပြုသူ (အမျိုးသားများ/ အမျိုးသမီးများ/အမျိုးသား+ အမျိုးသမီး)	အခန်းကဏ္ဍ
၁	စက်ယူပျက်စီးရေး	အမျိုးသမီး	
၂	ရိတ်ကတ်စက်	အမျိုးသား	
၃			
၄			
၅			
၆			

ခေါင်းဆောင်၊ ကျေးရွာစီမံကိန်းအထောက်အကူပြုကော်မီတီမှ အတည်ပြုသည်။

အမည်*မြအေးကျော်စန်း*..... လက်မှတ်*[Signature]*..... ခန့်.ရက်*၂၀၂၃.၁၂.၁၅*.....



ပုံစံ ၈-၃။ ဒုတိယနှစ် ကျေးရွာဖွံ့ဖြိုးရေးဦးစားပေးအစီအစဉ်

ပုံစံ - ၈ - ၃ ကျေးရွာဖွံ့ဖြိုးရေး ဦးစားပေးအစီအစဉ် (Form PC 3)

လမ်းညွှန်ချက်၊ အဆင့်(၃) ကျေးရွာမွှော်မှန်းချက်အစည်းအဝေး ပြီးဆုံးသောအခါ ကျေးရွာစီမံကိန်း အထောက်အကူပြု
 ကော်မတီသည် လူထုစည်းရုံးရေးမှူးအကူအညီဖြင့် ဤပုံစံကိုပြည့်စုံအောင် ဖြည့်သွင်းရမည်။

လူထုစည်းရုံးရေးမှူး/ဝန်ထမ်း အမည် - ဒေါ်နန်းမျိုးခင်

နေ့စွဲ - ၂၄. ၁၁. ၂၀၁၇

ကော်ဝန်းအား အမှတ်ဖြစ်ပါ (✓) ကော်ဝန်း(၁)
 မှတ်ကော်ဝန်း(၂) ကော်ဝန်း(၃) ကော်ဝန်း(၄)

ပြည်နယ်/တိုင်း မန္တလေး ပြည်နယ်/တိုင်း ကျေးရွာအုပ်စု ဘဏ္ဍ ကျေးရွာ (ယက် ၂ တော)

က၊ အခက်အခဲအတားအဆီးများအားလုံးရှင်း - ယခုလက်ရှိအခြေအနေတွင် ဤကျေးရွာဖွံ့ဖြိုးတိုးတက်ရေးအတွက်
 အဓိက အခက်အခဲအတားအဆီးများသည် မည်သည်များဖြစ်ပါသနည်း။ (အမျိုးသား/သမီး အနည်းဆုံးအခက်အခဲ ၅
 ခုစီဖော်ပြပါ)

အမျိုးသား အဖွဲ့မှ တင်ပြသောအခက်အခဲအတားအဆီးများ	အမျိုးသမီး အဖွဲ့မှတင်ပြသောအခက်အခဲအတားအဆီးများ
၁။ ရွာတွင်းလမ်းများ မကောင်းသောကြောင့် များစွာ တွင် သွားလာရ ခက်ခဲခြင်း	၁။ ရွာတွင်းလမ်းများ မကောင်းသောကြောင့် သွားလာရ ခက်ခဲခြင်း
၂။ ရေကို ရွာတောင်ဘက်တွင် တွင်သွားခတ်ရခြင်း ကြောင့် ဓာချိန်ကုန်ခြင်း	၂။ ရေကို နေရာတွင် သွား ခတ်နေရခြင်း ကြောင့် ရေစာတွက် ဓာချိန်ကုန်ခြင်း
၃။ ယယာယာလုပ်ငန်းတွင် စက်ကိရိယာများ မရှိခြင်း ကြောင့် ကုန် ကျယ်စိုက်ခြင်း	၃။ စက်ချယ်လုပ်ငန်းများ မရှိခြင်း ကြောင့် ဓာလုပ်အကိုင် အခွင့်အလမ်း နည်းပါးခြင်း
၄။ ရေစီးရေယာကောင်းခြင်း ကြောင့်လမ်းများ ပျက်စီးခြင်း	၄။ ရေစီးရေယာကောင်းခြင်း ကြောင့်လမ်း များ ပျက်စီးခြင်း
၅	၅
၆	၆
၇	၇

ခ၊ မွှော်မှန်းခြင်း - နောင်လာမည့် (၅)နှစ် အတွင်း ကျေးရွာဖွံ့ဖြိုးရေး မွှော်မှန်းလျာထားချက်များအား တင်ပြပါ။

အမျိုးသားအဖွဲ့မှ တင်ပြသောမွှော်မှန်းချက်များ	အမျိုးသမီးအဖွဲ့မှ တင်ပြသောမွှော်မှန်းချက်များ
၁။ ရွာတွင်းလမ်းများ ကောင်းမွန်လာပြီး ရာဘီအဖွဲ့ သွားလာရ လွယ်ကူလာရန်	၁။ ရွာတွင်းလမ်းများ ကောင်းမွန်လာပြီး ရာဘီအဖွဲ့ သွားလာရ လွယ်ကူလာရန်
၂။ ဓာလုပ်တွင် ရေစက်ရေချက် ရှိပြီး ရေစာတွက် ဓာချိန် မကုန်ရန်	၂။ ရေကို နေရာတွင် ရေစက် ရသွယ်တပ် ခဲ့ပြီး ဓာချိန်ကုန် သက်သာရန်
၃။ ယယာယာလုပ်ငန်း စက်ကိရိယာများ ရှိလာပြီး ကုန် ကျယ်စိုက်ခြင်း ပြောနည်း ယာရန်	၃။ စက်ချယ် လုပ်ငန်းများ ရှိလာပြီး ဓာလုပ်အကိုင် နေရာ အလမ်း ပေါ်များလာရန်
၄။ ရေစီးရေယာကောင်း ဖြစ်ပြီး လမ်း ပျက်စီးမှု နည်းပါးရန်	၄။ ရေစီးရေယာကောင်း မျှန်ပြီး လမ်း ပျက်စီး များနည်း ပါးရန်
၅	၅
၆	၆
၇	၇



က။ လူထုစီမံကိန်း၏ လာမည့် (၄) နှစ်အတွက် အကျုံးမဝင်သော ဦးစားပေး ဖွံ့ဖြိုးတိုးတက်မှု လုပ်ငန်း အစီအစဉ်များအားဖော်ပြပါ။

အဆင့်	ကျေးရွာအတွက် ဦးစားပေး ဖွံ့ဖြိုးတိုးတက်မှု လုပ်ငန်းစဉ်များ	အဆိုပြုသူ (အမျိုးသားများ/ အမျိုးသမီးများ/အမျိုးသား+ အမျိုးသမီး)	ခန့်မှန်းကုန်ကျ ဝင်ရတ်	အကျိုးခံစားခွင့်ရှိသူ ခန့်မှန်းခြေ အရေ အတွက်
၁	ရွာတွင်းကွန်ကရစ်လမ်းဆေးခြင်း	ဒါရိုက်တာ၊ ဒါရိုက်တာမိ		၂၇၆
၂	အိမ်တွင်းရေပေးစနစ်၊ ရေခဲခဲ	ဒါရိုက်တာ၊ ဒါရိုက်တာမိ		၂၇၆
၃	လမ်းဘေးရေခြောက်ခြင်း	ဒါရိုက်တာ၊ ဒါရိုက်တာမိ		၂၇၆
၄				
၅				
၆				
၇				

ဃ။ လူထုစီမံကိန်း၏ လာမည့် (၄) နှစ်အတွက် အကျုံးမဝင်သော ဦးစားပေး ဖွံ့ဖြိုးတိုးတက်မှု လုပ်ငန်း အစီအစဉ်များအားဖော်ပြပါ။

အဆင့်	ကျေးရွာအတွက် ဦးစားပေး ဖွံ့ဖြိုး တိုးတက်မှု လုပ်ငန်းစဉ်များ	အဆိုပြုသူ (အမျိုးသားများ/ အမျိုးသမီးများ/အမျိုးသား+ အမျိုးသမီး)	အခန်းကဏ္ဍ
၁	စက်ချုပ်လုပ်ငန်း	ဒါရိုက်တာမိ	အသက်မွေးဝမ်းကျောင်း
၂	ရိတ်ဘိတ်၊ ရေခဲဖွေးစက်	ဒါရိုက်တာ	
၃			
၄			
၅			
၆			

ခေါင်းဆောင်၊ ကျေးရွာစီမံကိန်းအထောက်အကူပြုကော်မတီမှ အတည်ပြုသည်။

အမည် ဦးအေးကျော်ဆန်း လက်မှတ်

နေ့ရက် ၂၄.၁၁.၂၀၁၇



ပုံစံ ၈-၃။ တတိယနှစ် ကျေးရွာဖွံ့ဖြိုးရေးဦးစားပေးအစီအစဉ်

ပုံစံ - ၈-၃ ကျေးရွာဖွံ့ဖြိုးရေး ဦးစားပေးအစီအစဉ် (Form PC 3)

လမ်းညွှန်ချက် အဆင့်(၃)ကျေးရွာမှော်မှန်းချက်အစည်းအဝေးပြီးဆုံးသောအခါ ကျေးရွာစီမံကိန်း အထောက်အကူပြု ကော်မတီသည် လူထုစည်းရုံးရေးမှူးအကူအညီဖြင့် ဤပုံစံကိုပြည့်စုံအောင် ဖြည့်သွင်းရမည်။			
လူထုစည်းရုံးရေးမှူး/ဝန်ထမ်း အမည် <u>ဦးကျော်စော်လင်း</u>			
နေ့စွဲ <u>11.10.2018</u>	စက်ဝန်းအား အမှတ်ခြစ်ပါ (✓) <input type="checkbox"/> စက်ဝန်း(၁) <input type="checkbox"/> စက်ဝန်း(၂) <input type="checkbox"/> စက်ဝန်း(၃) <input type="checkbox"/> စက်ဝန်း(၄)		
ပြည်နယ်/တိုင်း <u>မန္တလေး</u>	မြို့နယ် <u>ပျော်ဘွယ်</u>	ကျေးရွာအုပ်စု <u>ကတ္တ</u>	ကျေးရွာ <u>လက်ပံတော</u>

က။ အခက်အခဲအတားအဆီးများအားဆွေးနွေးခြင်း - ယခုလက်ရှိအခြေအနေတွင်ဤကျေးရွာဖွံ့ဖြိုးတိုးတက်ရေးအတွက် အဓိကအခက်အခဲအတားအဆီးများသည် မည်သည်များဖြစ်ပါသနည်း။ (အမျိုးသား/သမီး အနည်းဆုံးအခက်အခဲ ၅ ခုစီဖော်ပြပါ)

အုပ်စုဖွဲ့ဆွေးနွေးမှုများမှ တင်ပြသောအခက်အခဲအတားအဆီးများ	
အရေးပါဆုံးအခက်အခဲအတားအဆီးအဖြစ် ကျွန်ုပ်တို့ ယူဆပါသည်။	✓ ကျား <input type="checkbox"/> မ <input type="checkbox"/> ကျား+မ
အမျိုးသား/သမီး များ အတွက် အလုပ်အကိုင် အခွင့်အလမ်း နည်းပါးခြင်း	<input type="checkbox"/> ကျား <input type="checkbox"/> မ <input type="checkbox"/> ကျား+မ
အောက်ဆုံးရှုံးခံရမှုများ ပါဝင်နေခြင်း	<input type="checkbox"/> ကျား <input type="checkbox"/> မ <input type="checkbox"/> ကျား+မ
အများပိုင် ပစ္စည်းအား ရှိအဆောက်အအုံ မရှိခြင်း	<input type="checkbox"/> ကျား <input type="checkbox"/> မ <input type="checkbox"/> ကျား+မ
	<input type="checkbox"/> ကျား <input type="checkbox"/> မ <input type="checkbox"/> ကျား+မ
	<input type="checkbox"/> ကျား <input type="checkbox"/> မ <input type="checkbox"/> ကျား+မ
	<input type="checkbox"/> ကျား <input type="checkbox"/> မ <input type="checkbox"/> ကျား+မ
	<input type="checkbox"/> ကျား <input type="checkbox"/> မ <input type="checkbox"/> ကျား+မ
	<input type="checkbox"/> ကျား <input type="checkbox"/> မ <input type="checkbox"/> ကျား+မ
	<input type="checkbox"/> ကျား <input type="checkbox"/> မ <input type="checkbox"/> ကျား+မ



၁။ မျှော်မှန်းခြင်း- နောင်လာမည့် (၅)နှစ် အတွင်း ကျေးရွာဖွံ့ဖြိုးရေး မျှော်မှန်းလျာထားချက်များအား တင်ပြပါ။

အုပ်စုဖွဲ့, ဆွေးနွေးမှုများမှ တင်ပြသောအခက်အခဲအတားအဆီးများ

အမျိုးသမီးများဝင်ငွေ ဖို့ဖို့ ရရှိစေရန်	<input type="checkbox"/> ကျား၊မိမိ <input type="checkbox"/> ကျား+ မ
ကျေးရွာအစည်း အဝေး ယာဉ်နှင့် အခြားပို့ဆောင်ရေးကိရိယာများ ကျေးရွာ ယာဉ်များ များစွာပေးအပ်ပေးရန်	<input type="checkbox"/> ကျား <input type="checkbox"/> မ <input type="checkbox"/> ကျား+ မ
အိမ်ထောင်စုကွဲပြားမှုများကို ဆောင်ရွက်ပေးရန်၊ ရွေးကောက်ပွဲ စနစ်ကို ပြန်လည် စိစစ်ခြင်းဖြင့် ရွေးကောက်ပွဲစနစ်ပြောင်းလဲခြင်း	<input type="checkbox"/> ကျား <input type="checkbox"/> မ <input type="checkbox"/> ကျား+ မ
အရေးပေါ်ကျန်းမာရေး အခက်အခဲများ၊ အတွက် ကျန်းမာရေး စောင့်ရှောက်မှု အဖွဲ့အစည်းများ ဖွဲ့စည်းခြင်း	<input type="checkbox"/> ကျား <input type="checkbox"/> မ <input type="checkbox"/> ကျား+ မ
	<input type="checkbox"/> ကျား <input type="checkbox"/> မ <input type="checkbox"/> ကျား+ မ
	<input type="checkbox"/> ကျား <input type="checkbox"/> မ <input type="checkbox"/> ကျား+ မ
	<input type="checkbox"/> ကျား <input type="checkbox"/> မ <input type="checkbox"/> ကျား+ မ
	<input type="checkbox"/> ကျား <input type="checkbox"/> မ <input type="checkbox"/> ကျား+ မ
	<input type="checkbox"/> ကျား <input type="checkbox"/> မ <input type="checkbox"/> ကျား+ မ
	<input type="checkbox"/> ကျား <input type="checkbox"/> မ <input type="checkbox"/> ကျား+ မ



ဆွေးနွေးချက်များ (ပြောသုံးနှင့်အကြောင်းအရာကိုထွဲမှတ်တမ်းတင်ရန်)

- ရုပ်ဖိုရပ်ဝ ဦး၊ မြင့်ဦးမှ အဖွင့်အမှာစကား ပြောကြားခြင်း၊ ဖိုဖိုမှာ ဝထမနှစ်စက်ဝန်းတွင် စွေတရင်းကို စာသင်ကို ယူခဲ့ပြီး ယခုနှစ်တွင် ဖိုဖိုမှာ အသက်ကြီးပြန်ဖြစ်သောကြောင့် ၊ ကျန်းမာရေး အရ မလုပ်နိုင်တော့ကြောင်း ပြောကြားသည်။

- ဝထမအကြိမ်အစည်းအဝေးတွင် ဆွေးနွေးခဲ့ကြသော အကြောင်းအရာများကို အကျဉ်းချုပ် မြန်မာ့စွယ်စုံကျမ်းပြုရေးအဖွဲ့သည် ဝထမအကြိမ်အစည်းအဝေးတွင် အသက်အား အတားအဆီး မြေသားများကို ဆွေးနွေးခဲ့ကြပြီး လုပ်ငန်းခွဲများသည် ဆွေးနွေးခဲ့ပြီး ဖြစ်သောကြောင့် ယခုနှစ်လုပ်ငန်းခွဲ မဲဆန္ဒရပ်အတွက် အကျိုးဝင်သော စီမံကိန်းလုပ်ငန်းခွဲ ၊ အကျိုးမဝင်သော လုပ်ငန်းများကို သိရှိ သာလျှင် မဲဆန္ဒရပ်တွင် ဖွဲ့စည်းပုံအရ အကျိုးဝင်သော ၊ အကျိုးမဝင်သော လုပ်ငန်းများကို စာချုပ်ဖွဲ့စည်းခြင်းဖြစ်သည်။ လုပ်ငန်းခွဲများကို မဲဆန္ဒရပ်အရပ်အရပ် ချုပ်ဆိုပါက တစ်နှစ်တည်း နှစ် ပြုပြင်ခြင်းဖြစ်ကြောင်း

၂) ရှေးဟောင်း

ကွန်ကရစ်ယမ်းစင်း မည်ဆိုပါက တစ်နှစ်တည်း နှစ် ပြုပြင်ခြင်းဖြစ်ကြောင်း



အကယ်၍ တက်သွင်းမှုတွင် မလုပ်ဘဲ ယခုနှစ် အဖွဲ့လုပ်မည်ဆိုပါက
 ဖြီးနိုင်ကြောင်း TF ၅ ရှင်းပြသည်။

ကျေးရွာလူထုမှ ယခုနှစ်တွင် အဖွဲ့လုပ်မည်ကြောင်း၊ နှုတ်သွင်းမှုတွင် မအားနိုင်ကြောင်း၊
 တက်သွင်းမှုသာ အားမရနိုင်မည်ဖြစ်ကြောင်း ဖြေကြားသည်။ ထိုကိစ္စကို ကုန်လုပ်ငန်း
 ဖြစ်မည် ညှိနှိုင်းရမည်ဖြစ်ကြောင်း ဖြစ်မည်ဖြေကြားခဲ့သည်။

-ကျေးရွာစီမံခန့်ခွဲရေး ဖွဲ့စည်းမည်ဖြစ်သောကြောင့် ကော်မတီတစ်ခုဖွဲ့စည်း
 တာဝန်များကို ရှင်းပြသည်။

-ထိုကော်မတီတွင် ကျား / မ အချိုး ညှိမျှရန် လိုအပ်ကြောင်း ဖြေကြားခဲ့သည်။

ကျေးရွာစီမံခန့်ခွဲရေး

ဒီဇိုင်းဦးစီးဌာန ၁။ ဦးအေးကျော်ဆန်း
 ၂။ ဦးအေးမြင့်အေး

**ဝယ်ယူရေး
 ဆက်ကော်မတီ**

၁။ ဦးညွန့်ဝင်းမုဏ္ဍန်
 ၂။ ဦးထင်လှ
 ၃။ ဒေါ်ခင်စိန်

**ယည်ထက်ထိန်းသိမ်းရေး
 ဆက်ကော်မတီ**

၁။ ဒေါ်ညွန့်ဂျီ
 ၂။ ဦးသက်စွာ
 ၃။ ဒေါ်အေးစိုင်း

**စောင့်ကြည့်ကြီးကြပ်ရေး
 ဆက်ကော်မတီ**

၁။ ဦးရန်နိုင်စိုင်း
 ၂။ ဦးမြင့်စွာ
 ၃။ ဒေါ်ပေအောင်စိုင်း

ငွေစာရင်းကိုင်

ဒေါ်မာမာစိုင်း

ဝေစန့်အကြံပြု

၁။ ဦးစံ
 ၂။ ဒေါ်အမာစိန်



ဆုံးဖြတ်ချက်များ

၁။ ဦးစားပေးလုပ်ငန်းများ - (၁) ရွာတွင်း ကွန်ကရစ်လမ်း

၂၂ ရေပေးစေရေး

၂။ ဒုတိယနှစ်တွင် နားမည့် ရွာရှိ ပါက ကွန်ကရစ်လမ်း ဆက်တင်

နားမည့် ရွာရှိ ပါက ကျောက်ချောလမ်း စင်းမည်

၃။ ဒုတိယနှစ်တွင် မနားနိုင်ပါ။ တတိယနှစ်မှသာ နားနိုင်မည်

၄။

၅။

မှတ်တမ်းတင်သူ

အမည်

ရာထူး

ရက်စွဲ

[Signature]
- ဒေါ်နုနု ဗိုဗို
- CF
- ၂၄.၁၁.၂၀၁၉

အတည်ပြုသူ

အမည်

ရာထူး

ရက်စွဲ

[Signature]
- ဦးအေးကျော်အုန်း
- စီတာကလပ်
- ၂၄.၁၁.၂၀၁၉



၁၂။ ကဏ္ဍအလိုက် အခက်အခဲမှတ်တမ်း

ကဏ္ဍအလိုက် ဦးစားပေးလုပ်ငန်းချုပ်ဖွဲ့ရေး

ကဏ္ဍ	ဦးစားပေးအဆင့်	လုပ်ငန်းအမျိုးအစား	အဆိုပြုသူ(အမှန်ဖြစ်ရန်)			ရက်	ထောက်ပံ့မည့်အဖွဲ့အစည်း (သို့)ဌာန	မှတ်ချက်
			ကျား	မ	ကျား+မ			
အခြေခံအထောက်အပံ့ကဏ္ဍ (လမ်း/တံတား/ရေရရှိရေး/ပီလင်ရေး)	၀	အဆင့်မြှင့်တင်ရေး	✓	✓	ကျား+မ	၂၀၁၉	ကျွန်ုပ်တို့အဖွဲ့	
	၂	ကျေးဇူးတင်ရေး			ကျား+မ	၂၀၁၉	ကျွန်ုပ်တို့အဖွဲ့	
	၃							
	၄							
	၅							
လူမှုပိုင်းကဏ္ဍ (ပညာရေး/ ကျန်းမာရေး နှင့် ဆိုင်ခေါင်းအထောက်အပံ့များနှင့် အခြားလိုအပ်ချက်များ)	၀							
	၂							
	၃							
	၄							
	၅							
သက်မွေးဝမ်းကျောင်းကဏ္ဍ (စိုက်ပျိုးရေး/ ဖွေးဖြူရေး နှင့် ဆိုင်ခေါင်း အထောက်အပံ့များ နှင့် အခြား လိုအပ်ချက်များ)	၀							
	၂							
	၃							
	၄							
	၅							
သဘာဝဘေးအန္တရာယ် လျော့ပါးရေး ကဏ္ဍ	၀							
	၂							
	၃							
	၄							
	၅							
အခြားကဏ္ဍ (ဌာနဆိုင်ရာများသို့ လွှဲပြောင်း နှစ်ခြမ်း နှင့် အကောင်အထည် ဖော်ဆောင်ရန်ပေးနိုင်ခြင်းမရှိသော လုပ်ငန်းများ)	၀	နိမ့်ကျသော	✓	✓	ကျား+မ	၂၀၁၉	-	
	၂	အဆင့်မြှင့်တင်ရေး			မ	၂၀၁၉	-	
	၃							
	၄							
	၅							

၇၀.၀.၇