

ပြည်ထောင်စုသမ္မတ မြန်မာနိုင်ငံတော် အစိုးရ  
စိုက်ပျိုးရေး၊ မွေးမြူရေးနှင့် ဆည်မြောင်းဝန်ကြီးဌာန  
ကျေးလက်ဒေသဖွံ့ဖြိုးတိုးတက်ရေးဦးစီးဌာန  
ပျော်ဘွယ်မြို့နယ်



လူထုပတ်ဝန်းကျင်ပြုစီမံကိန်း  
National Community Driven Development Project  
(NCDDP)



ကျေးရွာဖွံ့ဖြိုးရေးအစီအစဉ်  
Village Development Plan (VDP)  
လက်ပံတောကျေးရွာ၊ ဘတ္တကျေးရွာအုပ်စု

၂၀၁၈ခုနှစ်

ပျော်ဘွယ်မြို့





မာတိကာ

- ၁။ မြို့နယ်မြေပုံ
- ၂။ ကျေးရွာမြေပုံ(တည်နေရာ)
- ၃။ အုပ်စုတွင်ပါဝင်သောကျေးရွာများစာရင်း
- ၄။ ကျေးရွာအခြေခံအချက်အလက်များ (ကျေးရွာသမိုင်းကြောင်း)
- ၅။ လူထုပူးပေါင်းပါဝင်သော လူမှုဆန်းစစ်ခြင်းနှင့် အကဲဖြတ်ခြင်းလုပ်ငန်းစဉ်(PSA/PRA)အကျဉ်းချုပ်ဇယား
- ၆။ ကျေးရွာဖွံ့ဖြိုးရေးအစီအစဉ်အတွက်အသုံးပြုခဲ့သော PRA tools များနှင့်တစ်ခုချင်းစီအတွက် သုံးသပ် ချက်များ
- ၇။ ကော်မတီဝင်များရွေးချယ်ခြင်းနှင့်ကျေးရွာဖွံ့ဖြိုးရေးအစီအစဉ်ဆောင်ရွက်မှုမှတ်တမ်းဓါတ်ပုံများ
- ၈။ ကျေးရွာအချက်အလက် (ပုံစံ-၁)
- ၉။ စီမံကိန်းစက်ဝန်းအချိန်ဇယား (ပုံစံ-၂)
- ၁၀။ ကျေးရွာဖွံ့ဖြိုးရေးဦးစားပေးအစီအစဉ် (ပုံစံ-၃)
- ၁၁။ ကျေးရွာအုပ်စုစီမံကိန်းလုပ်ငန်းခွဲရွေးချယ်ခြင်း (ပုံစံ-၄)
- ၁၂။ အစည်းအဝေးမှတ်တမ်းများ
- ၁၃။ ကဏ္ဍအလိုက်ဦးစားပေးဖွံ့ဖြိုးရေးလုပ်ငန်းစဉ်များ



၁။ ဖျော်ဘွယ်မြို့နယ် မြေပုံ

ဖျော်ဘွယ်မြို့နယ်အခြေပြမြေပုံ

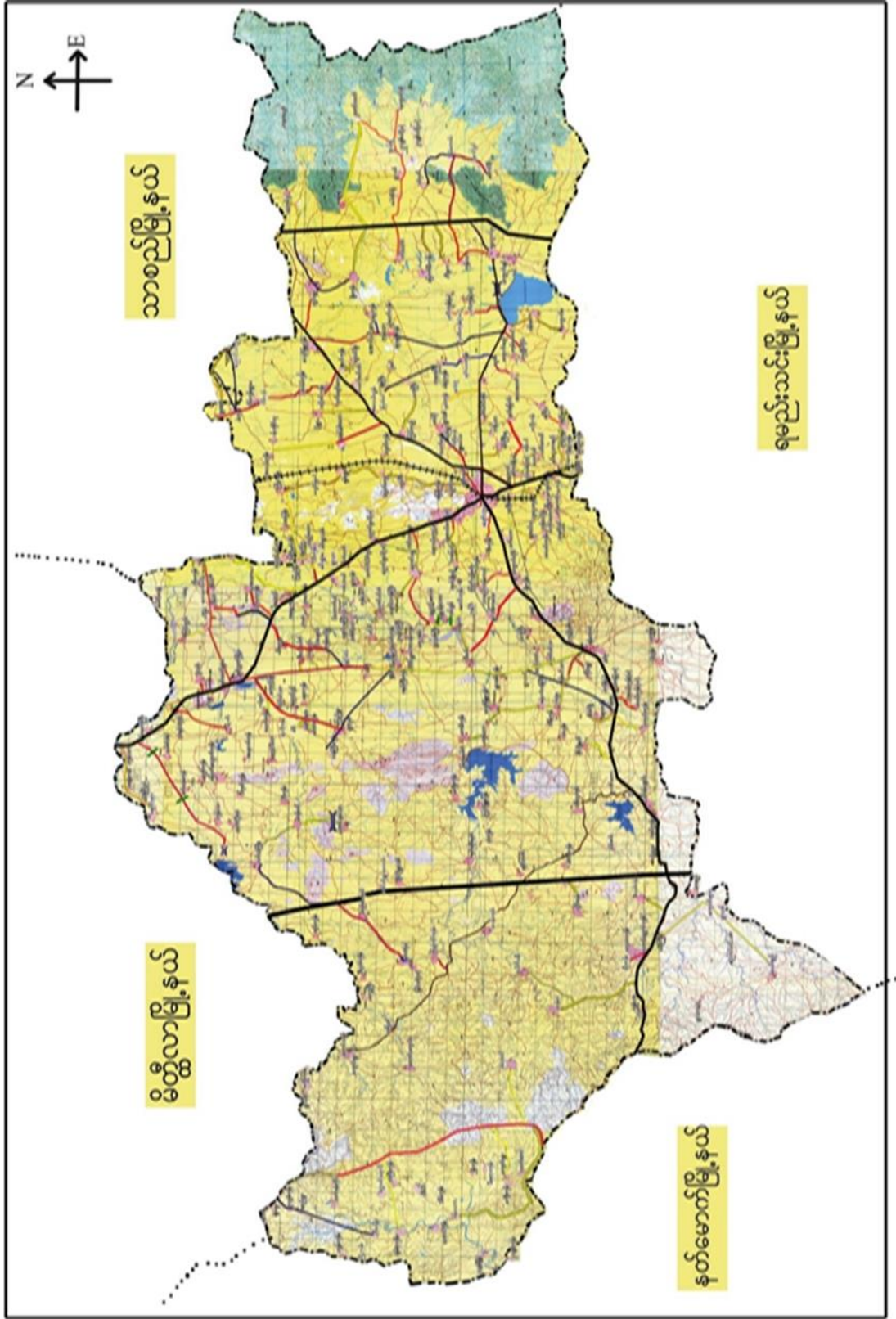







၃။ ကျေးရွာအုပ်စုတွင်ပါဝင်သော ကျေးရွာများ

၁။ ဘတ္တ ၂။ ကံကောင်း ၃။ သရက်ပင် ၄။ ရှားပင်လှ ၅။ မြို့မ ၆။ အုန်းပင်ခြံ ၇။ လက်ပံတော

၄။ ကျေးရွာ၏အခြေခံအချက်အလက်များ

ကျေးရွာသမိုင်းအကျဉ်း

### လက်ပံတောကျေးရွာသမိုင်းအကျဉ်း

လက်ပံတောကျေးရွာသည် ဘတ္တ ၃၇၂ ရွာအုပ်စုဖြစ်၍ အနီးပင်မဲ၊ သရက်ပင်၊ လက်ပံတော  
ကံကောင်း၊ စာလင်းတိုင်း၊ ရှားပင်လှ အုပ်စုမှ ဆင်းသက်ပြီး ခွဲထွက်လာသဖြင့် ရှေးအခါအားဖြင့်  
လက်ပံတောကျေးရွာဟုခေါ်တွင်ကြရ၏။ သခုခေတ်အထိ လက်ပံတောကျေးရွာဟု ခေါ်တွင်လျက်  
ရှိသည်။ လက်ပံတောကျေးရွာသည် ပျော်စွယ်မြို့နှင့် အနောက်တောင်ဘက်တွင် တည်ရှိပြီး  
မြို့နှင့် ၁၂ မိုင်ခန့် ကွာဝေးပါသည်။

လက်ပံတောကျေးရွာသည် အိန္ဒြေမြစ်၊ ၆၄ အိမ်ရှိပါသည်။ ၁၁၂ ရွာလူ၊ စုပွဲဘာသာကို ကွယ်  
ကြာပြီးလျှင် ၇၅၂၇၉ ပေဘက်စေ့ထိုင်ကြပါသည်။ ကျေးရွာ၏ အဓိကအသက်မွေးဝမ်းကျောင်းလုပ်ငန်းမှာ  
ကောင်သူပင်သာလုပ်ငန်းနှင့် အဝတ်လုပ်ငန်းဖြစ်ပြီး သဒ္ဓါသွားသည်သု၊ အိမ်ထိုင်ကယ်များသည်  
ပြေးဆွဲကြပါသည်။



- ထိခိုက်လွယ်သောအုပ်စုများလူဦးရေ ( သက်ကြီး၊ မြေယာမဲ့၊ မသန်စွမ်းအုပ်စုများ)

သက်ကြီး	မြေယာမဲ့	မသန်စွမ်း
ကျား ( ၇ )၊မ ( ၉ )	ကျား ( ၆ )၊မ ( ၃ )	ကျား ( ၄ )၊မ ( ၃ )

- ကျေးရွာတွင်းရရှိနိုင်သော ဝန်ဆောင်မှုများ (ကျန်းမာရေးဆေးခန်း၊ စာသင်ကျောင်း)

ဆေးရုံ/ဆေးခန်း	စာသင်ကျောင်း	စာကြည့်တိုက်	မူကြိုကျောင်း	ဈေး
ရှိ	ရှိ	မရှိ	မရှိ	မရှိ

- ရွာသူရွာသားများ၏ အဓိကစီးပွားရေးလုပ်ငန်း ( စိုက်ပျိုးမွေးမြူရေး၊ အခြားသီးနှံများ)

မွေးမြူရေး		စိုက်ပျိုးရေး		အခြား
နွား	ဝက်	ပဲ	နံနံ	အရောင်းအဝယ်

- အဓိကရရှိနိုင်သောအရင်းအမြစ်များ

ကျောက်	သဲ	ကျောက်ဆွေး	ဂျင်းမြေ	အခြား
မရှိ	မရှိ	မရှိ	မရှိ	မရှိ

- ကျေးရွာနှင့်သက်ဆိုင်သောအခြားအရင်းအမြစ်များ

သောက်သုံးရေရရှိနိုင်မှု	မြေလွတ် မြေရိုင်း	ဆည်ရေသောက်ဧရိယာ	အခြား
ရှိ	မရှိ	ရှိ	မရှိ





၅။ လူထုပူးပေါင်းပါဝင်သော လူမှုဆန်းစစ်ခြင်းနှင့် အကဲဖြတ်ခြင်းလုပ်ငန်းစဉ် (PSA/PRA) အကျဉ်းချုပ်ဇယား

စဉ်	ကရိယာများ (PRA Tools)	ရက် စွဲ	ဦးတည်အုပ်စုနှင့် ရည်ရွယ်ချက်များ	တက်ရောက်သူ			အဓိကဆွေးနွေးချက်များ
				ကျား	မ	ပေါင်း	
၁	ကျေးရွာလူမှုရေး၊ အရင်းအမြစ်ပြမြေပုံ (Social Map/ Resource Map)		ရပ်မိရပ်ဖ၊ ကော်မတီဝင်များ၊ ကျေးရွာလူထုများ မြေပုံအားအသုံးပြု၍ ၎င်းတို့၏ အဓိကပြဿနာများ၊ အရင်းအမြစ်များနှင့် အခြေခံအဆောက် အအုံများ၊	၇	၅	၁၂	ကျေးရွာလူထု၏ ထင်ရှားသောမြေနေရာ၊အခြေခံ အဆောက်အအုံများ၊တိုင်းရင်းသ ားနှင့် ဘာသာရေး အဖွဲ့အစည်းများ၊မသန်စွမ်းသူရှိ သည့်အိမ်ထောင်စုများ၊အမျိုးသ မီးဦးဆောင်သည့်အိမ်ထောင်စုမျ ား၊လူမှုရေးဆိုင်ရာအချက်အလ က်များ။ ပြဿနာများနှင့် ဖြစ်နိုင်ခြေရှိသောအဆောက်အအုံ သစ်များ
၂	ဥစ္စာနေကြွယ်ဝမှုအ ဆင့်သတ်မှတ်ခြင်း (Wealth Ranking)		ကျေးရွာအတွင်းစီးပွ ားရေးအခြေအနေ ကွာခြားသောအုပ်စု များကိုစိစစ်ရန် ချမ်းသာ၊ အလယ်အလတ်၊နွမ်း ပါး၊ အလွန်နွမ်းပါးအုပ်စု များ	၂၀	၁၅	၃၅	ကျေးရွာအတွင်းရှိအိမ်ထောင်စုမျ ားအားလူမှုစီးပွားအခြေအနေအ လိုက် အုပ်စုများသတ်မှတ်ပေးခြင်း
၃	ကျေးမရေးရာကဏ္ဍ # ၁ ပိုင်ဆိုင်မှုနှင့်ခွဲခြမ်းစိ တ်ဖြာမှု		အမျိုးသားနှင့်အမျိုး သမီးများ( အရင်းအ မြစ်ပိုင်ဆိုင်အသုံးချ မှု)	၂၀	၁၅	၃၅	အမျိုးသားနှင့်အမျိုးသမီးများ( အ ရင်းအမြစ်ပိုင်ဆိုင်အသုံးချမှု၊ ထိန်းချုပ်မှုအားခွဲခြမ်းစိတ်ဖြာခြင်း )။
၄	ရာသီခွင်ပြပြက္ခဒိန် (Seasonal Calendar)	၂၂.၃.၂၀၁၇	ကော်မတီဝင်၊ အမျိုးသမီး၊ အမျိုးသားများ	၂၀	၁၅	၃၅	ကျေးရွာတွင် တစ်နှစ်ပတ်လုံးကွဲပြားခြားနားသော အချိန်အလိုက် ဖြစ်ပျက်ဆောင်ရွက်ခဲ့သည့်ရာသီ ဥတု၊ စိုက်ပျိုးသီးနှံများ၊ လယ်ယာလုပ်ငန်းများ၊ နေ့စားလုပ်ငန်းများ၊ မွေးမြူရေးလုပ်ငန်းများ၊ ဝမ်းစာဖူလုံမှု နှင့် ပွဲတော်များ



၅	ကျားမရေးရာ# ၂ ပင့်ကူအိမ် ကွန်ယက် (Spider Web)	အမျိုးသားများ နှင့် အမျိုးသမီးများ	၂၀	၁၅	၃၅	ကျေးရွာအတွင်းရှိအမျိုးသမီးများ ၏ အခြေအနေကိုသိရှိစေရန်တန်း တူအခွင့်အရေးရရှိမှု နှင့် မရရှိသည့် အကြောင်းအရင်း၊ ပညာရေးအတွက်ဆုံးဖြတ်ချက်ချ ခြင်း၊ အိမ်မှုကိစ္စဆောင်ရွက်မှု
၆	အဖွဲ့အစည်းချိတ် ဆက်ပုံ- ပင်းပုံစံ(Venn Diagram)	ကျေးရွာအုပ် ချုပ်ရေးအဖွဲ့၊ ကျေးရွာစီ/ ထောက်အဖွဲ့	၂၀	၁၅	၃၅	ကျေးရွာတွင်းရှိအဓိကအုပ်စုများ၊ အဖွဲ့အစည်းများတည်ရှိနေမှုကိုသိ ရှိရန်၊ ၎င်းအဖွဲ့အစည်းများ၊အုပ်စုများ ဆက်စပ်နေမှု၊ပူးပေါင်းဆောင်ရွ က်မှုအားသိရှိနိုင်ရန်၊
၇	ပြဿနာသစ်ပင် (Problem Tree)	အမျိုးသားများ နှင့် အမျိုးသမီးများ	၁၂	၁၅	၂၇	ကျေးရွာဖွံ့ဖြိုးမှု နောက်ကျနေခြင်း အကြောင်းသိရှိစေရန်
၈	ကျေးရွာ၏မျှော်မှန်း ချက်(၄)နှစ်စာကျေး ရွာဖွံ့ဖြိုးရေးအစီအ စဉ်	အမျိုးသားအုပ်စု၊အ မျိုးသမီးအုပ်စု၊လူင ယ်အုပ်စု၊ ရပ်မိရပ်ဖအုပ်စု	၂၀	၁၅	၃၅	ကျေးရွာသားများ၏ မဲပေးရွေးချယ်ထားသည့် ဖွံ့ဖြိုးတိုးတက်ရေးလုပ်ငန်းစဉ်များ အားဦးစားပေးအလိုက်သတ်မှ တ်ချက်

၆။ ကျေးရွာဖွံ့ဖြိုးရေးအစီအစဉ်အတွက်အသုံးပြုခဲ့သော PRA tools များနှင့်တစ်ခုချင်းစီအတွက် သုံးသပ် ချက်များ

၆.၁။ ကျေးရွာသယံဇာတပြမြေပုံ









ပိုင်ဆိုင်မှုသုံးသပ်ခြင်း

ကျေးဇူး - ဂန္ထဝင်တော်  
 အုပ်စု - ၇၀၀

ဒီ.ပတ်-စတင်ဘွဲ့  
 ရက်စွဲ - ၂၂.၃.၁၇

အရင်းအမြစ်ဆန်းစစ်မှုပုံစံဩဇာ

အမျိုးသား	အမျိုးသား + အမျိုးသမီး	အမျိုးသမီး
၆၇၀၅၆	၆၇	
သစ်တော	ထပ်	
သုံးဂါဇာရိုင်လယ်	ဆိုင်ကယ်	
အပ်ချုပ်တယ်	၄၆	
	၅၀	
	လတ်	





ပိုင်ဆိုင်မှု သုံးသပ်ခြင်း မှ

ဆွေးနွေးခြင်း နှင့် ဆန်းစစ်ခြင်း

ကျေးဇူး - လက်ပံတော

မြို့နယ် - ပွင့်ဗူး

အုပ်စု - ကတ္တ

ရက်စွဲ - ၂၂.၃.၁၇

- အမျိုးသားများက ရေတွင်း၊ သစ်တော၊ သုံးစီးဆိုင်ကယ်၊ အပူချိန်စက်များကို ဆိပ်ချိတ်ကြပြီး ရေတွင်း၊ သစ်တော၊ သုံးစီးဆိုင်ကယ်များကို သုံးစွဲကြသည်။

- အမျိုးသမီးများက အပူချိန်စက်များကို သုံးစွဲကြသည်။

- အမျိုးသားနှင့် အမျိုးသမီးများက မီး၊ စင်း၊ ဆိုင်ကယ်၊ ဖျံ၊ နွား၊ လမ်းများကို ဆိပ်ချိတ်ကြပြီး မီး၊ စင်း၊ ဆိုင်ကယ်၊ ဖျံ၊ နွား၊ လမ်းများကို သုံးစွဲကြသည်။

မြှုပ်တမ်းတင်သူ - ဒေါ်ခင်မာချို

ရက်စွဲ - ၈ မတ် ၂၀၁၇

ဒို့ဆောင်ဆွေးနွေးသူ - ဦးတင်စွန်း

ပြင်ဆွေးနွေးသူ - ကျား (၂၀) မ (၁၅)

အချိန် - ၂:၀၀

၆.၃။ ကျေးရွာ၏လူမှုစီးပွားအဆင့်သတ်မှတ်ခြင်း။ (Wealth Ranking)











ရာသီခွင် ပြက္ခဒိန်မှ ဆွေးနွေးခြင်းနှင့် ဆန်းစစ်ခြင်း

ကျေးဇူး - လက်ပံတော

မြို့နယ် - မော်ကွန်း

အုပ်စု - ဘဏ္ဍာ

ရက်စွဲ - ၂၂.၃.၁၇

- တင်ဖိုး၊ ကဆုန်၊ နယုန်၊ ~~ဇူလိုင်~~ တပေါင်းလများတွင်  
ဇူလိုင်၊ ဝါဆို၊ ဝါခေါင်၊ တော်သလင်း၊ သတင်းကျွတ်လ  
များတွင် ဗို.ရာသီဖြစ်ပါသည်။ တင်ဆောင်မုန့်၊ နတ်တော်၊  
ဖြာဆို၊ တင်ဆွဲလများတွင် ဆောင်းရာသီဖြစ်ပါသည်။

- ကျေးဇူးရှိသော ဘာသာ၊ ဣဿာများသည် တောင်သူ  
တွင်  
ကိုအဓိက လုပ်ဆောင်ကြပြီး စိုက်ပျိုးရေးဖြင့်  
အသက်မွေးဝမ်းကြောင်းဖြင့် ဖြစ်ပါသည်။

ကျွန်ုပ်တို့၏ မြေများမှာ ယေဘုယျအားဖြင့် များစွာ ရှိလောက်  
သာရှိပါသည်။

ပွဲတော်များအနေဖြင့် တင်ဖိုး၊ ကဆုန်၊ ဝါဆို၊  
တော်သလင်း၊ သတင်းကျွတ်၊ တင်ဆောင်မုန့်လများတွင်  
ပွဲတော်များဖြင့်လုပ်ကြပါသည်။



ပင်းပုံခံအသုံးပြု၍ အဖွဲ့အစည်းနှင့် ချိတ်ဆက်မှုအားတွေ့လာခြင်း  
 ကျေးဇူး - လက်မိတော  
 အုပ်စု - ဘဏ်  
 ဇွဲ.ရယ် - ပျော်အောင်  
 ရက်စွဲ - ၂၃.၁၁.၁၇

ကျေးဇူးအတွင်းရှိအဖွဲ့အစည်းများ    ကျေးဇူးပြုပေးပို့အဖွဲ့အစည်းများ

အုပ်ချုပ်ရေး ဗဟို  
 ရုပ်မိရပ်စ  
 ပရဟိတအဖွဲ့  
 ကျောင်းကျော်မတ်  
 မိမိကြောအသုံး  
 ပရိတ်စွမ်းအဖွဲ့  
 ထူထောင်ပညာရေးစီမံကိန်းကော်မတီ

သမဘဏ်  
 နိုင်ငံဘဏ်  
 ကျန်းမာရေးဌာ  
 ပညာရေးဌာ  
 လ.ဝ.က  
 မြေစာရင်း  
 ထူထောင်ပညာရေးစီမံကိန်း







သုံးသပ်ချက်

ပင်းပိုင်အသုံးပြုမှု အဖွဲ့အစည်းနှင့် ခိုင်ခက်မှုအားလေးပါး  
 မှဆွေးနွေးခြင်း နှင့် သုံးစွဲခြင်း  
 ကျေးဇူး - လက်ပံတော  
 အုပ်စု - ဘဏ္ဍာ  
 ဗြ.၃၀ - ရှေ့ချက်  
 ၇၈၉ - ၂၂.၃.၁၇

- ကျေးဇူးအတွင်း ရှိ အဖွဲ့အစည်းများ မှာ  
 ပုဂံဂုဏ်၊ ပရဟိတ၊ ဓမ္မစင်္ကြာအဖွဲ့၊ ပရိတ် ချစ်အဖွဲ့  
 ကျောင်းကော်မတီတို့ ရှိပါသည်။

- အလုပ်ချုပ်များဖြင့် ပြုစုအတွက် အဓိကကျဆုံး  
 ပုဂံဂုဏ် ဖြစ်ပါသည်။

- ကျေးဇူးအဖွဲ့အစည်းရှိသော အဖွဲ့အစည်းများ မှာ  
 ပညာရေး၊ ကျန်းမာရေး၊ လ.ဝ.ကျ၊ စိုက်ပျိုးရေး  
 သမဂ္ဂ၊ မြေအဖွဲ့တို့ ရှိပါသည်။



၆.၆။ ပင့်ကူအိမ်ကွန်ယက် နှင့် သုံးသပ်ချက်

ပင့်ကူအိမ်သုံးသပ်ခြင်း

ကျေးရွာ - လက်ပံတော

မြို့နယ်- ဗောက်စွယ်

အုပ်စု - ဘတိ

ရက်စွဲ - ၂၃.၁၁.၂၀၁၇

အမျိုးသား

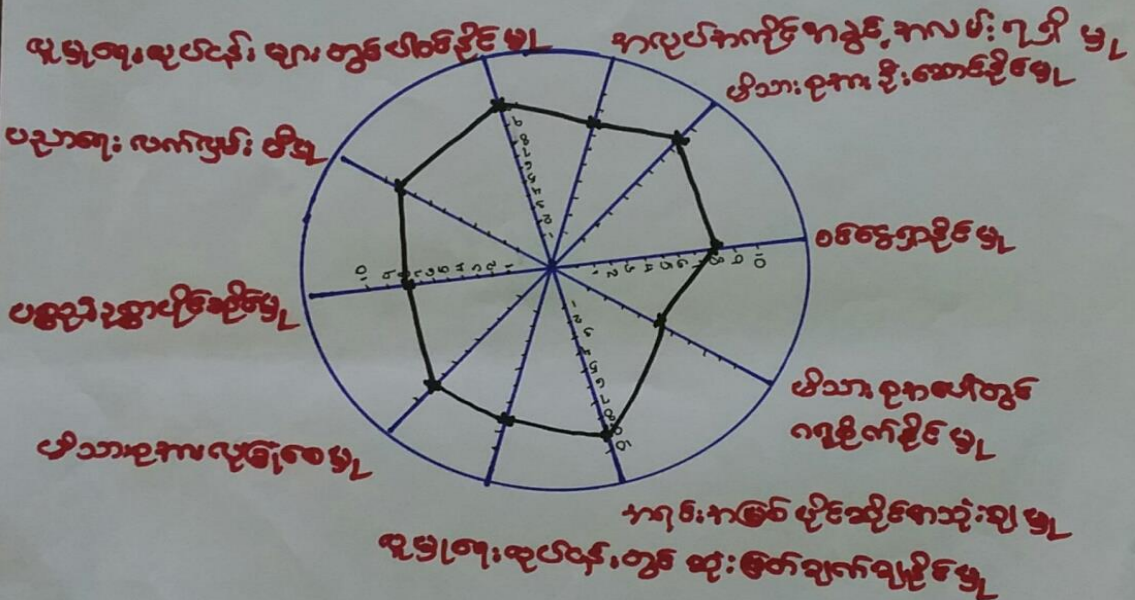

မှတ်တမ်းတင်သူ - ဦးမင်းသီဟဦး

နေရာ - ဓမ္မာပူ

ဦးဆောင်ဆွေးနွေးသူ - ဦးစ

အချိန် - ၁၅:၀၀ နာရီ

ပါဝင်ဆွေးနွေးသူ - ကျား (၁၂) ဦး





ပပ်ကူအိမ်သုံး သတ်ခြင်း

ကျေးဇူး - လက်ပံတော

ဇွဲ၊ နတ် - ပျော်ဘွယ်

အုတ် - ဘတ္တ

ရက်စွဲ - ၂၃.၁၁.၂၀၁၇

အမျိုးသမီး

အသုတ်အတိုအားဖြင့် အလမ်း ရရှိမည်

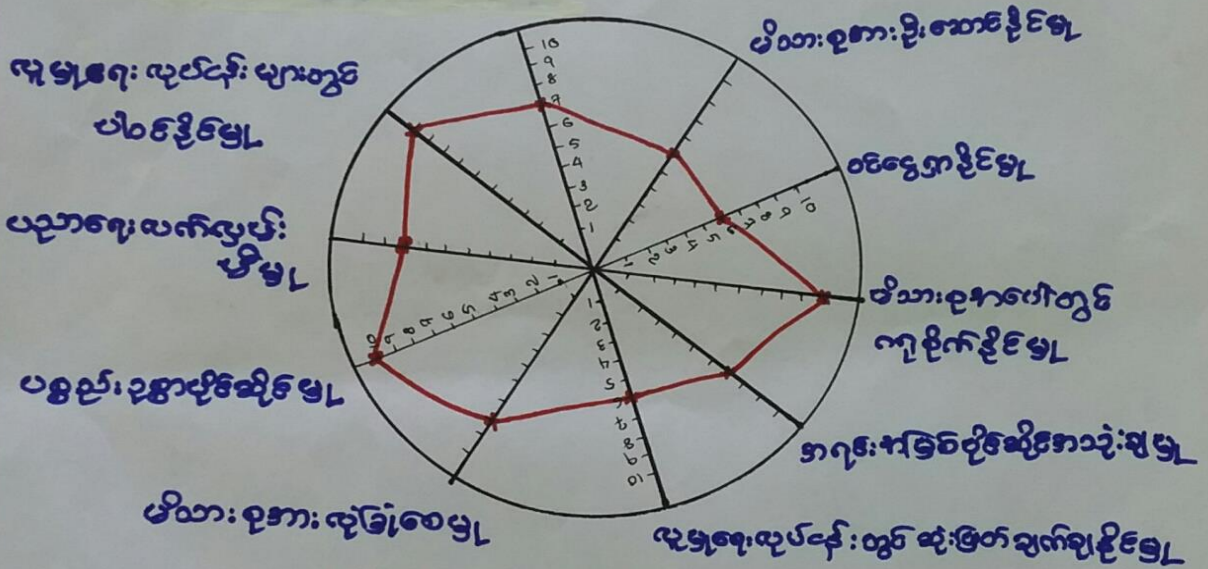

မှတ်တမ်းတင်သူ - ဒေါ်နန်းစိုစိန်

နေရာ - ဓမ္မာရုံ

ဦးဆောင်ဆွေးနွေးသူ - ဒေါ်မာမာခိုင်

အချိန် - ဇန်နဝါရီ (၁၀)နာရီ

ပါဝင်ဆွေးနွေးသူ - ၁၀ (၁၅)ဦး



ပင်.ကူအိမ်သုံးသပ်ခြင်း

ကျေး.ရှာ - လက်ပံတော

ကုတ်စု - ဘာတီ

မြို့နယ် - ဟော်ဘွယ်

ရက်စွဲ - ၂၃.၁၁.၂၀၁၇

အမျိုးသား + အမျိုးသမီး

— အမျိုးသား

● အမျိုးသမီး

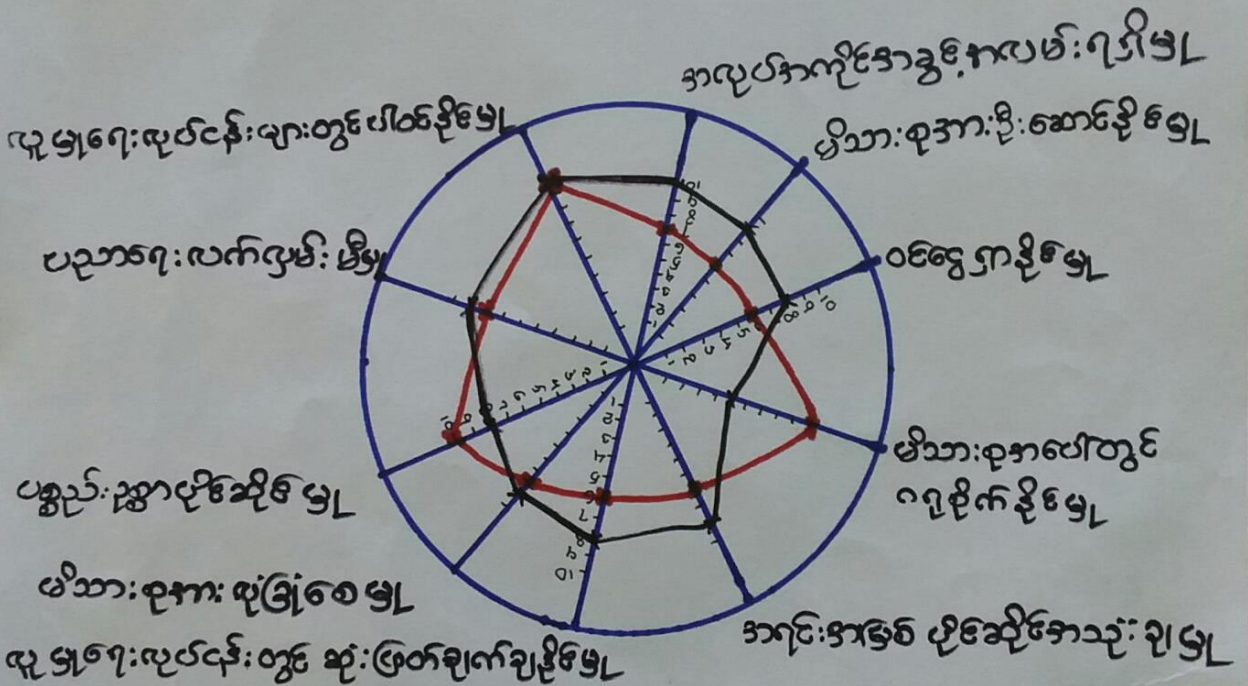

မှတ်တမ်းတင်သူ - ဒေါ်နန်းမိုခေါင်

နေရာ - ဓမ္မာရုံ

ဦးဆောင်ဆွေးနွေးသူ - ဒေါ်မာမာဦး၊ ဦးတ

အချိန် - ၁၀:၀၀ နာရီ

ဝါဝင်ဆွေးနွေးသူ - ကျား (၁၅)ဦး၊ မ (၁၅)ဦး









# ပြဿနာသစ်ပင်

ကျေးဇူး - ကက်ပဲတော

၇၀၀ - သတ္တ

ဦးပယ် - ပျော်ဘွယ်

၇၀၀ - ၂၅.၁၁.၁၇

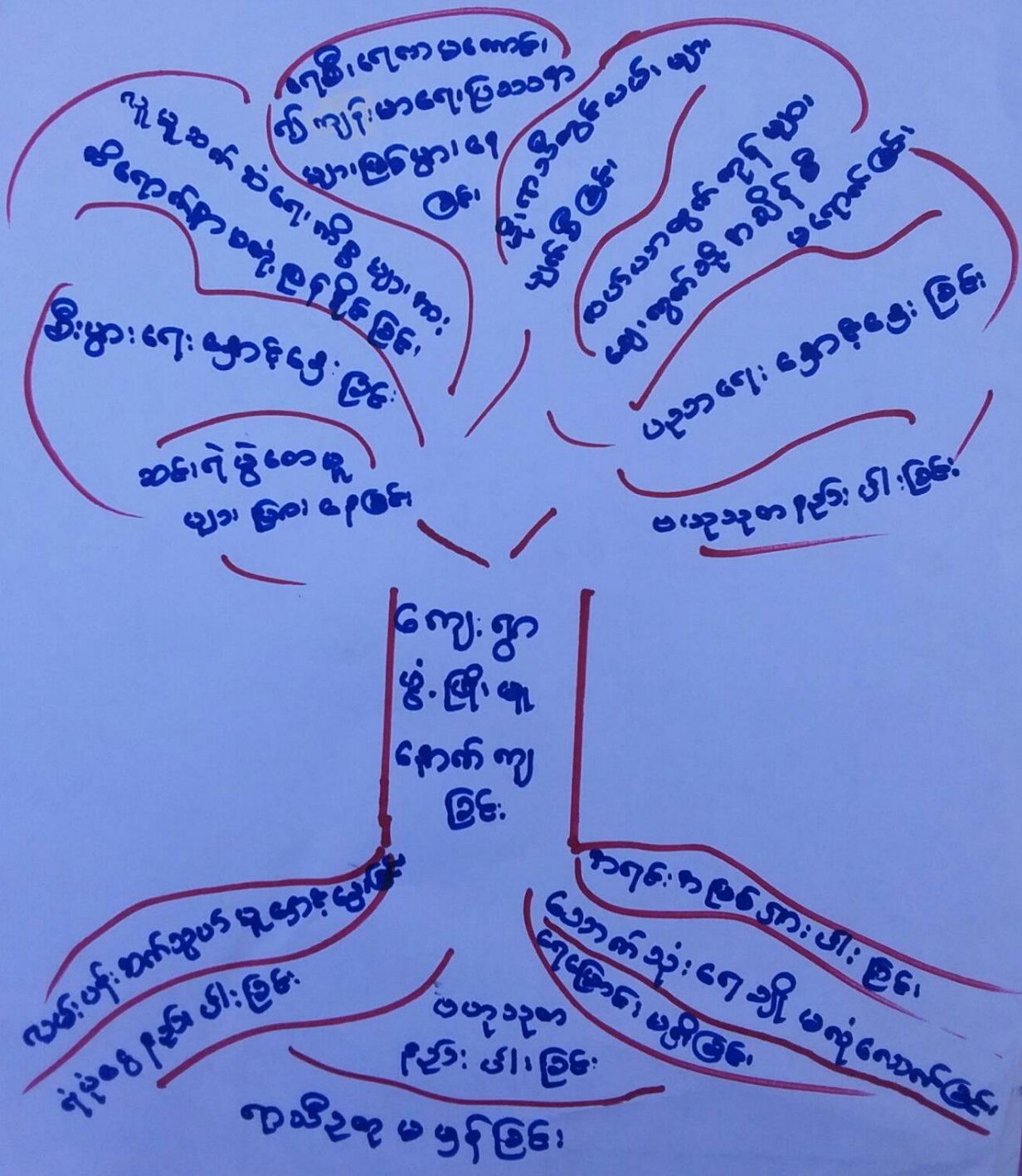



### ပြဿနာသစ်ပင်

ကျေးရွာ - လက်ပံစော

ဇွဲနယ် - ဇော်ဘွယ်

စုပီစု - ဘဏ္ဍ

ရက်စွဲ - ၂၃.၁၁.၁၇

### ဆွေးနွေးခြင်းနှင့် ဆန်းစစ်ခြင်း

- လက်ပံစောကျေးရွာ၏ အဓိကပြဿနာမှာ သွားလာရေးခက်ခဲခြင်း ဖြစ်သည်။
- သွားလာရေးအဆင်မပြေသဖြင့် လူမျိုးရေး၊ နှစ် (သာရေး၊ နှောရေး) များ၊ လစ်ပာင်းခြင်း၊ ကျောင်းသူ/ဘား များ၊ ကျောင်းနောက်ကျခြင်း၊ ရွာတွင်းသို့ ကျွန်ုပ်တို့များ ဝင်ရန်ခက်ခဲခြင်း၊ ရွာ၏ထွက် ကျန်များ စား၊ ချေး၊ လွှတ်သို့ အချိန်မီ မတင်ပို့နိုင်ခြင်း များ ဖြစ်လာပြီး စီးပွားရေးများ ကျဆင်းလာသည်။
- ထိုကဲ့သို့ ဖြစ်ရခြင်းမှာ ရွာတွင်းလမ်းများ မကောင်းခြင်း၊ ရေဖောင်းများ မကောင်းခြင်း၊ လမ်းများ မပြုပြင်ရာ ရပ်ငွေ မရှိခြင်း စသည် အကြောင်းအရာများ ကြောင့် ဖြစ်သည်။
- ထို့ကြောင့် ပာချွန်တွင် ရွာတွင်းလမ်းအား လွန်ကဲလမ်းအဖြစ် အဆင့်မြှင့်တင်သွား မည် ဖြစ်သည်။





၆.၈။ ကျေးရွာ၏ မျက်မှန်းချက်(၄)နှစ်စာကျေးရွာဖွံ့ဖြိုးရေးအစီအစဉ်

ဗြဿနာ/အာဏာအခွင့်	မျက်မှန်းချက် < နှစ် ၅ နှစ် >	ဖွံ့ဖြိုးတိုးတက်ရေးလုပ်ငန်း
<p>၁) မိုးကုန်ထွက် အားလစားရရှိအောင် သန့်ရှင်း လက်ဖြင့် ချင်သည်။</p>	<p>လက်ဖြင့် ကောင်းစွာ စေချင်သည်။</p>	<p>* လက်ဖြင့်ဖြင့် (ကျောက်ချေးလက်)</p>
<p>၂) ရေပေးစေရေး လုပ်ငန်းများ၊ ရေခဲ၊ ကျပ်၊ များ လျှို့ဝှက်ပါသည်။</p>	<p>ရေပေးစေရေးလုပ် ငန်း ရစေချင်သည်။</p>	<p>* ရေပေးစေရေး လုပ်ငန်း</p>
<p>၃) ရွာလယ်လက်မ တွင် ခြံစည်းရိုးများ ခက်စေချင်သည်။</p>	<p>ရွာလယ်လက်မ ခြံစည်းရိုး၊ ရွာလယ် စေရန်။</p>	<p>* ရွာလယ်လက်မ ခြံစည်းရိုး၊ ခက်</p>
<p>၄) လျှပ်စစ်ဓါတ် အတွက် ကျေးရွာတွင် လျှို့ဝှက်ပါသည်။</p>	<p>လျှပ်စစ်ဓါတ် စေရန်။</p>	<p>* လျှပ်စစ်ဓါတ်</p>
<p>၅) အလုပ်အကိုင်အတွက် ရွာရှိအတွက် ခက်ချင် လုပ်ငန်းလျှို့ဝှက်။</p>	<p>အလုပ်အကိုင်အတွက် ရွာရှိလုပ်ငန်း။</p>	<p>* ခက်ချင်လုပ်ငန်း</p>





ကျေးဇူး - ဝေပေရီဝေ

အုပ်စု - ၁၁

မြို့နယ် - ပျော်စွယ်

ရက်စွဲ - ၂၂-၃-၁၂

### အမျိုးသား

ပြဿနာ/အခက်အခဲ	ဖျော်ဖြေရေးနည်း (ပျော်စွယ် ၅ နည်း)	ဖွံ့ဖြိုးတိုးတက်ရေးလျက်စာ
၁) ဣလယ်လမ်းမခြေခန့် ရိုးများခတ်စေရန်	ဣလယ်လမ်းမကြီး ခြေခန့်၊ ရိုး၊ ရှိလာစေ	* ဣလယ်လမ်းမ ခြေခန့်၊ ရိုးခတ် ရန်
၂) ဂေပေးစေရေးလုပ် ဖို့များရေခင်း၊ လှို လိုကပ်ပါသည်။	ဂေပေးစေရေးလုပ်ဖို့ ရေခင်းသည်။	* ဂေပေးစေရေးလုပ်ဖို့
၃) မိုးကုသိတွင်အား ကာရန်အခဲသဖြင့် လမ်းဖြူဖြင့်ရန်	လမ်းများကောင်းလာ စေရန်သည်။	* လမ်းဖြူဖြင့်ရန် (ကျောက်ချေးလမ်း)
၄) လျှပ်စစ်ဓါတ်၊ ဂျီစီ အတွက်ကျေးဇူးတင် လိုကပ်ပါသည်။	လျှပ်စစ်ဓါတ်၊ ဂျီစီ စေရန်	* လျှပ်စစ်ဓါတ်
၅) စက်မူလယ်ယာ လုပ်ဖို့များလိုကပ် ပါသည်။	စက်မူလယ်ယာ လုပ်ဖို့၊ ရှိလာစေရန်	* စက်ကြွေစက်



ကျေးဇူး - လက်ပံတော

ဇွဲလှယ်-ပျော်ဇွယ်

၂၀၁၉ - ၂၀၂၀

၇၆၅ - ၂၂.၃.၁၇

ဦးစားပေးအမှတ်	ဖွံ့ဖြိုးတိုးတက်ရေးလုပ်ငန်းများ	အဆိုပြုသူ	မဲရေအတွက်
၁	လမ်းကြူပြင်ဆင်ရေးလုပ်ငန်း <ကျေးဇူးပျော်>	ကျား+မ	၁၅၀
၂	ရေပေးစေရေးလုပ်ငန်း	ကျား+မ	၃၅
၃	အလယ်လမ်းမ ခြံစည်းဖို့ အင်ဂျင်နီယာ	ကျား+မ	၃၅
၄	လျှောက်စီ	ကျား+မ	၃၅
၅	ခရီးသွားလုပ်ငန်း	မ	၂
၆	ပဲခူးစက်	ကျား	၁





၇။ ကော်မတီဝင်များရွေးချယ်ခြင်းနှင့်ကျေးရွာဖွံ့ဖြိုးရေးအစီအစဉ်ဆောင်ရွက်မှုမှတ်တမ်းခါတ်ပုံများ



ကော်မတီရွေးချယ်ရန် မဲရေတွက်နေစဉ်



စီမံကိန်းမိတ်ဆက်အစည်းအဝေးမှတ်တမ်းခါတ်ပုံ





အမျိုးသမီးများပင့်ကူအိမ်ကွန်ယက်ရေးဆွဲနေစဉ်မှတ်တမ်းဓာတ်ပုံ



ကျေးရွာဖွံ့ဖြိုးရေးဦးစားပေးမဲပေးရန်တန်းစီနေကြစဉ်



ကျေးရွာလုပ်ငန်းခွဲအတွက်အခက်အခဲများဖော်ထုတ်ဆွေးနွေးစဉ်





**ကော်မတီဝင်များစာရင်း**

ကော်မတီဝင်များစာရင်း - ဘဏ္ဍာရေးဝန်ကြီးဌာန၊ လက်ပံကောကျိတော်

စဉ်	အမည်	ကျား-မ	ရာထူး
၁	ဦးကျော်ကျော်စွာ	ကျား	စော့ကုန်းမြို့နယ်
၂	ဒေါ်ဦးအေး	မ	စေတနာ့ဝန်ထမ်း
၃	ဦးအေးကျော်စွာ	ကျား	ကျေးရွာစီမံကိန်းဦးစီးဌာန
၄	ဒေါ်ဝင်းဖြူအေး	မ	ကျေးရွာစီမံကိန်းဦးစီးဌာန
၅	ဒေါ်အာစာစိန်	မ	ဝယ်ယူရေးဆောင်ကော်မတီ
၆	ဦးဝင်းလှ	ကျား	ဝယ်ယူရေးဆောင်ကော်မတီ
၇	ဦးညွန့်ထွန်း	ကျား	ဝယ်ယူရေးဆောင်ကော်မတီ
၈	ဦးသက်ဆွေ	ကျား	လုပ်ငန်းပြုပြင်ဆင်ခြင်ရေးဆောင်ကော်မတီ
၉	ဦးဘိုစိန်	ကျား	လုပ်ငန်းပြုပြင်ဆင်ခြင်ရေးဆောင်ကော်မတီ
၁၀	ဒေါ်အေးစိန်	မ	လုပ်ငန်းပြုပြင်ဆင်ခြင်ရေးဆောင်ကော်မတီ
၁၁	ဦးဖြူစိန်	ကျား	ကျေးရွာဖွံ့ဖြိုးရေးဦးစီးဌာန
၁၂	ဦးဘိုစိန်	ကျား	ဆေးကြောရေးရာဆောင်ကော်မတီ
၁၃	ဒေါ်ခင်မာမာ	မ	ဆေးကြောရေးရာဆောင်ကော်မတီ
၁၄	ဦးစိန်ဆွေ	ကျား	ဆေးကြောရေးရာဆောင်ကော်မတီ
၁၅	ဦးစိန်	ကျား	ဝေဖန်ရေးအဖွဲ့အစည်းကြားရွက်ဖြေမှုရေးရာဌာန
၁၆	ဒေါ်အာစာစိန်	မ	ဝေဖန်ရေးအဖွဲ့အစည်းကြားရွက်ဖြေမှုရေးရာဌာန
၁၇			
၁၈			
၁၉			
၂၀			
၂၁			
၂၂			
၂၃			
၂၄			
၂၅			

စုစုပေါင်း ( ၁၆ ) ယောက်      ကျား- ( ၁၀ ) ယောက် +မ- ( ၆ ) ယောက်

ကျေးရွာအုပ်စုစီမံကိန်းအထောက်အကူပြုကော်မတီ

.....ဦးစိုးအောင်.....      ကျေးရွာအုပ်စုစီမံကိန်းအထောက်အကူပြုကော်မတီ၊ ဥက္ကဋ္ဌ  
 .....ဒေါ်ခင်မာမာ.....      ကျေးရွာအုပ်စုစီမံကိန်းအထောက်အကူပြုကော်မတီ၊ ဥက္ကဋ္ဌ

.....ဦးအောင်စိန်.....      ကျေးရွာအုပ်စုစီမံကိန်းအထောက်အကူပြုကော်မတီ၊ ဘဏ္ဍာရေးဥက္ကဋ္ဌ  
 .....ဒေါ်ခင်ဖြူ.....      ကျေးရွာအုပ်စုစီမံကိန်းအထောက်အကူပြုကော်မတီ၊ ဘဏ္ဍာရေးဥက္ကဋ္ဌ

**မှတ်တမ်းတင်သူ**  
**အမည်။**

ရာထူး။ လူထုစည်းရုံးရေးမှူးရက်စွဲ။ ...../...../.....





၈။ ကျေးရွာအခြေခံအချက်အလက်များ (ပုံစံ-၁)

ပုံစံ - ၈ - ၁ ကျေးရွာအခြေခံအချက်အလက်များ (Form PC 1)

လမ်းညွှန်ရန် ကျေးရွာတစ်ရွာသို့ ပထမဆုံးမိတ်ဆက်ခရီး သွားရောက်သောအခါ လူထုစည်းရုံးရေးမှူးသည် ကျေးရွာ ခေါင်းဆောင်များအား ကျေးရွာအချက်အလက်များကို မေတ္တာရပ်ခံ၍ တောင်းခံရမည်။ ဤအချက်အလက်များကို စီမံကိန်း မိတ်ဆက်အစည်းဝေးပတ်ဝန်းကျင်တောင်းခံရမည်။ စီမံကိန်းမိတ်ဆက်အစည်းဝေးတွင် လူထုစည်းရုံးရေးမှူးသည် ဤအချက်အလက် များအား စစ်ဆေးပြီး မှန်ကန်အောင်ပြုလုပ်ရမည်။ ငြိမ်နက်တွင် လူထုစည်းရုံးရေးမှူးမှ သတင်းအချက်အလက်ထံသို့ Tablets မှ တာဆင့် ဖြည့်သွင်းရမည်။

ကျေးရွာခေါင်းဆောင် အမည် <b>ဦးကျော်စွာ</b>	ကျေးရွာခေါင်းဆောင်၏ ဖုန်းနံပါတ် <b>၀၇-၄၀၁၁၅၀၇၆၄</b>	လူထုစည်းရုံးရေးမှူး၏ အမည် <b>ဒေါ်အေးအေး</b>
ပြည်နယ်၊တိုင်းဒေသကြီး <b>မန္တလေး</b>	မြို့နယ် <b>ဇမ္ဗူဒေသ</b>	ကျေးရွာအုပ်စု <b>ဘက္က</b>
		ကျေးရွာ <b>ထက်ဗတော</b>

စာ၊ လူဦးရေ

လူမျိုးစု	အိမ်ထောင်စုအရေအတွက်	ကိုးကွယ်သည့်ဘာသာ	အိမ်ထောင်စုအရေအတွက်
လူမျိုးစု (၁) <del>မအူ</del>	<b>၆၂</b>	ဘာသာ (၁) <del>ဗုဒ္ဓ</del>	<b>၆၂</b>
လူမျိုးစု (၂) -----		ဘာသာ (၂) -----	
လူမျိုးစု (၃) -----		ဘာသာ (၃) -----	
လူမျိုးစုရော -----		ဘာသာရော -----	
အခြား	အရေအတွက်		
မသန်စွမ်းသူများ	<b>၇</b>		
သက်ကြီးရွယ်အိုများ (၆၅ နှစ် နှင့် အထက်)	<b>၃၀</b>		
စစ်ဘေးရှောင်			

	အမျိုးသား (အရေအတွက်)	အမျိုးသမီး (အရေအတွက်)
လူဦးရေ		
လူမျိုးစု (၁) <del>မအူ</del>	<b>၁၂၆</b>	<b>၁၅၀</b>
လူမျိုးစု (၂) -----		
လူမျိုးစု (၃) -----		
အခြား		
အိမ်ထောင်ဦးစီး	<b>၅၂</b>	<b>၁၀</b>

(၁) အခြေခံအဆောက်အအုံ အသုံးအဆောင်များ

စာသင်ကျောင်း	အမှတ် ခြံပေါ	ကျန်းမာရေး	အမှတ် ခြံပေါ	ဘာသာရေး အဆောက် အအုံများ	အမှတ် ခြံပေါ
--------------	-----------------	------------	-----------------	----------------------------	-----------------



အထက်တန်းကျောင်း	<input type="checkbox"/>	ဆေးရုံ	<input type="checkbox"/>	စေတီ	ဧ
အလယ်တန်းကျောင်း	ဧ	ကျန်းမာရေးဌာန	<input type="checkbox"/>	ဘုန်းကြီးကျောင်း	ဧ
ပူလတန်းကျောင်း	ဧ	ကျန်းမာရေးဌာနခွဲ	<input checked="" type="checkbox"/>	ဟိန္ဒူဘုရားကျောင်း	<input type="checkbox"/>
ပျက်ကျောင်း	<input type="checkbox"/>	ဆေးပေးခန်း	<input checked="" type="checkbox"/>	ခရစ်ယာန်ကျောင်း	<input type="checkbox"/>
အခြား	<input type="checkbox"/>	အခြား	<input type="checkbox"/>	ဓလီ	<input type="checkbox"/>
				အခြား	<input type="checkbox"/>
မှတ်ချက်		မှတ်ချက်		မှတ်ချက်	

(ဂ) ကျွမ်းကျင်သူများမှတ်တမ်း (ကျေးရွာတွင်နေထိုင်သော သို့မဟုတ် တခြားရွာမှလာရောက်သော ကျွမ်းကျင်သူများ)

	(ခ) စာသင်ကျောင်း		(ဂ) ကျန်းမာရေး			(င) လက်မှုပညာရပ်		
	ရွာတွင်နေထိုင်သူ	အခြားရွာမှလာသူ		ရွာတွင်နေထိုင်သူ	အခြားရွာမှလာသူ		ရွာတွင်နေထိုင်သူ	အခြားရွာမှလာသူ
ပူလတန်းပြဆရာ/မ	ဧ	ဧ	ဆရာဝန်	<input type="checkbox"/>	ဧ	လက်သမား	<input type="checkbox"/>	ဧ
အထက်တန်းပြဆရာ/မ	<input type="checkbox"/>	<input type="checkbox"/>	လက်ထောက်ကျန်းမာရေးမှူး	<input type="checkbox"/>	ဧ	ပန်းရံ	<input type="checkbox"/>	ဧ
အလယ်တန်းပြဆရာ/မ	<input type="checkbox"/>	ဧ	အမျိုးသမီးကျန်းမာရေးဆရာမ	<input type="checkbox"/>	ဧ	လျှပ်စစ်ကျွမ်းကျင်ဦးသမား	<input type="checkbox"/>	<input type="checkbox"/>
ပျက်ဆရာ/မ	<input type="checkbox"/>	<input type="checkbox"/>	သားဖွားဆရာမ	<input type="checkbox"/>	ဧ	ရေပိုက်သူယ်သူ	ဧ	<input type="checkbox"/>
အခြား	<input type="checkbox"/>	<input type="checkbox"/>	ပြည်သူ့ကျန်းမာရေးလုပ်သား	<input type="checkbox"/>	<input type="checkbox"/>	စက်ပြင်ဆရာ	ဧ	<input type="checkbox"/>
မှတ်ချက်			မှတ်ချက်			မှတ်ချက်		

(ဃ) ကျေးရွာသို့ ရောက်ရှိနိုင်သည့် လမ်းအခြေအနေ / ကျေးရွာတစ်ရွာသည် ၎င်း၏ ကျေးရွာအုပ်စုနှင့် ဆက်သွယ်ထားသော လမ်းအခြေအနေ (အောက်ပါတို့ကို ဝိုင်းပါ)

ကျောက်ကြမ်းလမ်း      ကတ္တရာလမ်း      ကွန်ကရစ်လမ်း      မော်တော်ဆိုင်ကယ်လမ်း  
 ကျောက်ခင်းလမ်း      မြေသားလမ်း      လူသွားလမ်း      အခြား \_\_\_\_\_

(င) ကျေးရွာဖွံ့ဖြိုးမှုစီမံချက်

(၁) လူထုဝဟိုပြုစီမံကိန်းမစတင်မီ ဤကျေးရွာတွင် ကျေးရွာဖွံ့ဖြိုးမှု စီမံချက်ရှိခဲ့ပါသလား?      ဝိုင်ပါ

(၂) ရှိခဲ့ပါလျှင် ဤစီမံချက်ကို ယှဉ်သည့် ခုနှစ်တွင် ပြင်ဆင်ခဲ့ပါသနည်း?      နှစ်-----/မသိပါ

(၃) ဤစီမံချက်ကို ဖြိုနယ်မှအတည်ပြုခဲ့ပါသလား?      ပြုခဲ့ပါသည်/မပြုခဲ့ပါ /မသိပါ

(စ) ဓရီးအတွက်အစေး

(၁) ဤကျေးရွာ၏ ဝဟိုမှ ၎င်းကျေးရွာအုပ်စု၏ ဝဟိုအထိ ဓရီးခိုင်မည်မျှ ကွာဝေးသနည်း?      ဝိုင်-----/မသိပါ      ၂၅၆

(၂) ဤကျေးရွာမှ ၎င်းကျေးရွာအုပ်စု၏ ဝဟိုအထိ သွားလာရာတွင် ကြားဖြင့် သည့်အချိန်၊

ခြောက်သွေ့ရာသီတွင် ကြာချိန် ----- ထော်လာရီ/မော်တော်ဆိုင်ကယ်/ခြေလျင်/လား/မော်တော်ဘုတ်/      ၃၀ မိနစ်  
 အခြား -----  
 မိုးရာသီတွင် ကြာချိန် ----- ထော်လာရီ/မော်တော်ဆိုင်ကယ်/ခြေလျင်/လား/မော်တော်ဘုတ်/      ၃၅ မိနစ်  
 အခြား -----





(ဃ) ပတ်ဝန်းကျင်ဆိုင်ရာ သဘာဝဘေးအန္တရာယ်

ဤကျေးရွာတွင် ရေကြီးခြင်းကိုသို့ သဘာဝဘေးအန္တရာယ်ကူးပျောက်မှုခြင်း ရှိပါသလား။

မရှိပါ  ရှိပါသည်  ရှိလျှင်ဖော်ပြပါ \_\_\_\_\_

(ခ) ကျေးရွာတွင် ခွဲစည်းထားသော အဖွဲ့အစည်းများ

လူထုပဟိုပြုစီမံကိန်းမတိုင်မီ ဤကျေးရွာတွင် ကျေးရွာဖွံ့ဖြိုးရေးအတွက် အစိုးရ (သို့) ရွာသားများကိုယ်တိုင်(သို့) စီမံကိန်းတစ်ခုခုမှ ခွဲစည်းထားသည့် အဖွဲ့အစည်းများရှိပါသလား။

(၁) - မရတိဝဘာဖွဲ့ \_\_\_\_\_

(၂) - ကျောင်းကျော်မတီ \_\_\_\_\_

(ဂ) အထွေထွေအုပ်ချုပ်ရေး ဦးစီးဌာန (GAD) မှ မှတ်တမ်းတင်ထားခြင်း

ဤကျေးရွာသည် အထွေထွေအုပ်ချုပ်ရေး ဦးစီးဌာန (GAD) မှ မှတ်တမ်းတင်ထားမှု ရှိပါသလား။

မရှိပါ  ရှိပါသည်

ကျေးရွာခေါင်းဆောင်

အမည် - ဦးကျော်မြင့်

လက်မှတ် ၀၄.၅ - ၂၀၁၁.၂၀၁၉

လူထုပညာရေးမှူး

အမည် - ဒေါ်နန်းမြင့်

လက်မှတ် ၀၄.၅ - ၂၀၁၁.၂၀၁၉





၉။ ပုံစံ ၈-၂။ စီမံကိန်းစက်ဝန်းအချိန်ဇယား

ပုံစံ - ၈ - ၂ - စီမံကိန်းစက်ဝန်းအချိန်ဇယား (PC 2)

လမ်းညွှန်ချက်၊ သက်ဆိုင်ရာလူထုစည်းရုံးရေးမှူး/လက်ထောက်နည်းပညာမှူးများမှ စီမံကိန်းစက်ဝန်းအဆင့်တစ်ခုစီပြီးစီးတိုင်း ကျေးရွာနှင့် ကျေးရွာအုပ်စုအတွက် ဤပုံစံကို ဖြည့်သွင်းရမည်။

စည်းရုံးရေးမှူး/ဝန်ထမ်း အမည် - ဒေါ်နန်းမိုးမာရီ၊ ဒေါ်ဝင်းမာရီ၊ ဒေါ်ဝင်းမာရီ

နေ့စွဲ - ၈.၁၉.၂၀၂၇

စက်ဝန်းအားအမှတ်ခြိပ်ပါ  စက်ဝန်း(၁)  စက်ဝန်း(၂)  စက်ဝန်း(၃)  
 စက်ဝန်း (၄)

ပြည်နယ်/တိုင်း မန္တလေး၊ မြို့နယ် လှော်ကွက်၊ ကျေးရွာအုပ်စု ၅၅၅၊ ကျေးရွာ လက်ပံတော

စီမံကိန်းဆောင်ရွက်မှုအဆင့်များ	နေ့စွဲ		အစည်းအဝေးတွင်တက်ရောက်သူအရေအတွက်			
	တောင်သည် နေ့	ပြီးဆုံးသည့်နေ့	အမျိုးသား အရေအတွက်	အမျိုးသမီး အရေအတွက်	အိမ်ထောင်စု အရေအတွက်	လှူဒါန်းတက်ရောက်သူ အရေအတွက် နှင့် လှူဒါန်းအမည်
၁။ ကျေးရွာစီမံကိန်း စိတ်ဆက်အစည်းအဝေး	၂၃.၁၀.၁၇	၂၃.၁၀.၁၇	၂၆	၁၄	၄၀	၆၈   ၄၀
၂။ ကျေးရွာဖွံ့ဖြိုးရေး စီမံချက်ရေးဆွဲခြင်း အစည်းအဝေး	၂၄.၁၀.၁၇	၂၄.၁၀.၁၇	၂၇	၁၅	၄၂	၆၈   ၄၂
၃။ ကျေးရွာအုပ်စု လုပ်ငန်းဆုံးဖြတ်ချက်ချသည့် အစည်းအဝေး	၈.၁၂.၁၇	၈.၁၂.၁၇	၁၇	၁၁	၂၈	၆၈   ၂၈
၄။ မြို့နယ်အဆင့် စီမံကိန်းရေးဆွဲရေး နှင့် အကောင်အထည်ဖော်ရေးကော်မတီ၏ စီမံကိန်း သုံးသပ်မှု အစည်းအဝေး			မလို	မလို	မလို	မလို
၅။ မြို့နယ် စီမံကိန်းရေးဆွဲရေး နှင့် အကောင်အထည်ဖော်ရေး ကော်မတီ၏ဆုံးဖြတ်မှုကို ရွာသို့ အသိပေး အကြောင်းကြားသည့် အစည်းအဝေး	၁၀.၁.၁၈	၁၀.၁.၁၈	၂၄	၁၅	၃၉	၆၈   ၃၉
၆။ စီမံကိန်းလုပ်ငန်းခွဲစီမံချက်ရေးဆွဲခြင်း အစည်းအဝေး						
၆.၁။ စီမံကိန်းလုပ်ငန်း အကောင်အထည်ဖော်ရေးအစီအစဉ် ရေးဆွဲခြင်း	၁၀.၁.၁၈	၁၀.၁.၁၈	၂၄	၁၅	၃၉	၆၈   ၃၉



၆.၂။ ဝယ်ယူရေးစာစောင် ရေးဆွဲခြင်း	၂၀၁၁.၁၈	၂၀၁၁.၁၈	၂၄	၁၅	၃၉	၃၉	၆၈
၆.၃။ အက္ခရာရေးကုံးကျွမ်း လျာထားစာစောင် ရေးဆွဲခြင်း							
၆.၄။ ပြင်/ထိန်းသိမ်းစာစောင် ရေးဆွဲခြင်း	၂၀၁၁.၁၈	၂၀၁၁.၁၈	၂၄	၁၅	၃၉	၃၉	၆၈
၇။ စီမံကိန်းလုပ်ငန်းခွဲ တိုးတက်မှု စောင့်ကြည့် အစည်းအဝေး							
၇.၁။ အစည်းအဝေး ပထမအကြိမ်							
၇.၂။ အစည်းအဝေး ဒုတိယအကြိမ်							
၇.၃။ အစည်းအဝေး တတိယအကြိမ်							
၈။ စီမံကိန်းလုပ်ငန်းခွဲ အပြီးသတ်စစ်ဆေးခြင်း အစည်းအဝေး							
၉။ လူထုစစ်ဆေးပွဲအစည်းအဝေး							









က။ လူထုစီမံကိန်း၏ လာမည့် ( ၄ ) နှစ်အတွက် အကျုံးမဝင်သော ဦးစားပေး ဖွံ့ဖြိုးတိုးတက်မှု လုပ်ငန်း အစီအစဉ်များအားဖော်ပြပါ။

အဆင့်	ကျေးရွာအတွက် ဦးစားပေး ဖွံ့ဖြိုးတိုးတက်မှု လုပ်ငန်းစဉ်များ	အဆိုပြုသူ (အမျိုးသားများ/ အမျိုးသမီးများ/အမျိုးသား+ အမျိုးသမီး)	ခန့်မှန်းကုန်ကျ ဝင်ရတ်	အကျိုးခံစားခွင့်ရှိသူ ခန့်မှန်းခြေ အရေ အတွက်
၁	ရွာတွင်းကွန်ကရစ်လမ်းဆေးခြင်း	ဒါရိုက်တာ၊ ဒါရိုက်တာမိ		၂၇၆
၂	အိမ်တွင်းရေပေးစနစ်	ဒါရိုက်တာ၊ ဒါရိုက်တာမိ		၂၇၆
၃	လမ်းဘေးရေခြောက်ခြင်း	ဒါရိုက်တာ၊ ဒါရိုက်တာမိ		၂၇၆
၄				
၅				
၆				
၇				

ဃ။ လူထုစီမံကိန်း၏ လာမည့် ( ၄ ) နှစ်အတွက် အကျုံးမဝင်သော ဦးစားပေး ဖွံ့ဖြိုးတိုးတက်မှု လုပ်ငန်း အစီအစဉ်များအားဖော်ပြပါ။

အဆင့်	ကျေးရွာအတွက် ဦးစားပေး ဖွံ့ဖြိုး တိုးတက်မှု လုပ်ငန်းစဉ်များ	အဆိုပြုသူ (အမျိုးသားများ/ အမျိုးသမီးများ/အမျိုးသား+ အမျိုးသမီး)	အခန်းကဏ္ဍ
၁	စက်ချုပ်လုပ်ငန်း	ဒါရိုက်တာမိ	အထက်ဓမ္မဇာတိ
၂	ရိတ်သိမ်းခြင်း	ဒါရိုက်တာ	
၃			
၄			
၅			
၆			

ခေါင်းဆောင်၊ ကျေးရွာစီမံကိန်းအထောက်အကူပြုကော်မတီမှ အတည်ပြုသည်။

အမည် ဒိုးအေးကျော်သိန်း လက်မှတ်

နေ့စွဲ 24.11.2017



၁၁။ ပုံစံ ၈-၄။ ကျေးရွာခွဲဖြူးရေးစီမံကိန်းလုပ်ငန်းခွဲရွေးချယ်ခြင်းပုံစံ

ပုံစံ - ၈ - ၄ ကျေးရွာအုပ်စုစီမံကိန်းလုပ်ငန်းခွဲရွေးချယ်ခြင်းပုံစံ (Form PC 4)

လမ်းညွှန်ချက်၊ စီမံကိန်းလုပ်ငန်းခွဲရွေးချယ်မှုအစည်းအဝေးပြီးနောက်တွင် ကျေးရွာအုပ်စုမှ CF/TF တို့၏ အကူအညီရယူ၍ ကျေးရွာစီမံကိန်းကော်မတီမှ လက်မှတ်ရေးထိုးပြီး အဆိုပါပုံစံအား ပြည်နယ်အောင်မြင်သွင်းရမည်။ ဤပုံစံအား ပြည်နယ်အောင်မြင်သွင်းရမည့်အခါ ကျေးရွာအုပ်စုမှ ဖြိုတိုက်ကော်မရှစ်ချက်တွင် TPIC သို့ ဝေးဖွန်းအတွက် နောက်ဆက်တွဲအဖြစ် ထားရှိရမည်။ CF မှ ကျေးရွာတစ်ရွာချင်းစီ၏ စီမံကိန်းလုပ်ငန်းခွဲဆိုင်ရာ အချက်အလက်များကို MIS သို့ ထည့်သွင်းရမည်။ (ယခုစီမံကိန်းလုပ်ငန်းခွဲ ဖလှယ်နိုင်သော ကျေးရွာများ မပါဝင်ပါ။)

ကျေးရွာစည်းရုံးရေးမှူး/ဝန်ထမ်းအမည် ဒေါ်ဝေဝေစာအိ

နေ့စွဲ ၂၄.၃.၂၀၁၇ စက်ဝန်းအားအမှတ်ဖြစ်ပေးပါ။(✓) စက်ဝန်း(၁) စက်ဝန်း(၂) စက်ဝန်း(၃) စက်ဝန်း(၄) စက်ဝန်း(၅)

ပြည်နယ်/တိုင်း ဗဟိုလေး မြို့နယ် ဖျော်ဘွင် ကျေးရွာအုပ်စု ၁၁၅

ကျေးရွာအမည်	ဆောင်ရွက်မည့် လုပ်ငန်းများ	အတိုင်းအတာ	ခန့်မှန်း တိုက်ရိုက် အကျိုးခံစားခွင့် ရှိသူများ	အဆိုပြုတင်ပြသူ	စီမံကိန်းမှ ထည့်သွင်းမှု		ခန့်မှန်းကျန်ကျစရိတ်		စုစုပေါင်း
					စီမံကိန်းမှ ထည့်သွင်းမှု	ကျေးရွာမှ ထည့်သွင်းမှု	အခြားထည့်သွင်းမှု (ဖော်ပြပါ) ထည့်သွင်းမှု	အမည်/အဖွဲ့	
မြို့မ	၅၀ နှစ် အား ကျောက်စတုရန်း ၁၀၀၀	၁၀၀၀'၁၂' x ၈၀'		<input type="checkbox"/> ကျား <input type="checkbox"/> မ <input checked="" type="checkbox"/> ကျား+မ	၅၀၀၀၀၀၀	-	-	-	၅၀၀၀၀၀၀
လက်ဝဲကော	၅၀ နှစ် အား ကျောက်စတုရန်း ၁၀၀၀	၁၀၀၀'၁၂' x ၈၀'		<input type="checkbox"/> ကျား <input type="checkbox"/> မ <input checked="" type="checkbox"/> ကျား+မ	၅၅၀၀၀၀၀	-	-	-	၅၅၀၀၀၀၀
နဂါး-ပင်	၅၀ နှစ် အား ကျောက်စတုရန်း ၁၀၀၀	၁၀၀၀'၁၂' x ၈၀'		<input type="checkbox"/> ကျား <input type="checkbox"/> မ <input checked="" type="checkbox"/> ကျား+မ	၅၅၀၀၀၀၀	-	-	-	၅၅၀၀၀၀၀
သရက်ပင်	၅၀ နှစ် အား ကျောက်စတုရန်း ၁၀၀၀	၁၀၀၀'၁၂' x ၈၀'		<input type="checkbox"/> ကျား <input type="checkbox"/> မ <input checked="" type="checkbox"/> ကျား+မ	၅၅၀၀၀၀၀	-	-	-	၅၅၀၀၀၀၀

ရာထူး ကျေးရွာအုပ်စု စီမံကိန်းကော်မတီ ဥက္ကဋ္ဌ အမည် လက်မှတ် ရက်စွဲ  
ဒေါ်ဂေါ်ဂေါ်အောင် ၂၄.၃.၂၀၁၇





ပုံစံ - ၀ - ၄ ကျေးရွာအုပ်စုစီမံကိန်းလုပ်ငန်းခွဲရွေးချယ်ခြင်းပုံစံ (Form PC 4)

လက်ညွှန်ချက်၊ စီမံကိန်းလုပ်ငန်းခွဲရွေးချယ်မှုအစည်းအဝေးပြီးနောက်တွင် ကျေးရွာအုပ်စုမှ CF/TFတို့၏ အကူအညီရယူ၍ ကျေးရွာစီထောက်တော်မတီမှ လက်မှတ်ရေးထိုးပြီး အဆိုပါပုံစံအား ပြည်ပုံစံအောင်မြင်သွင်းရမည်။ ဤပုံစံအား ပြည်ပုံစံအောင်မြင်သွင်းပြီးပါက ကျေးရွာအုပ်စုမှ ပြီးတိုးထောက်ရေးမိမ့်ချက်တွင် TPIC သို့ ပေးပို့ရန်အတွက် နောက်ဆက်တွဲအဖြစ် ထားရှိရမည်။ CF မှ ကျေးရွာတစ်ရွာချင်းစီ၏ စီမံကိန်းလုပ်ငန်းခွဲဆိုင်ရာ အချက်အလက်များကို MIS သို့ ထည့်သွင်းရမည်။ (ယခုနစ်စီမံကိန်းလုပ်ငန်းခွဲ မလုပ်ကိုင်သော ကျေးရွာများ မပါဝင်ပါ။)

ကျေးရွာစည်းရုံးရေးမှူး/ဝန်ထမ်းအမည် ဒေါ်ခင်ဝင်းစာသိ

နေ့စွဲ ၂၄.၃.၂၀၁၇ စက်ဝန်းအားအမှတ်ဖြစ်ပေးပါ။(✓)စက်ဝန်း(၁) စက်ဝန်း(၂) စက်ဝန်း(၃) စက်ဝန်း(၄) စက်ဝန်း(၅)

မြို့နယ်/တိုင်း ဗဟန်းမြို့နယ် ကျေးရွာအုပ်စု ဘဏ္ဍာ

ကျေးရွာအမည်	ဆောင်ရွက်မည့် လုပ်ငန်းများ	အတိုင်းအတာ	ခန့်မှန်း တိုက်ရိုက် အကျိုးခံစားခွင့် ရှိသူများ	အဆိုပြုတင်ပြသူ	ခန့်မှန်းကျန်ကျစေ့ငြိတ်		စုစုပေါင်း
					စီမံကိန်းမှ ထည့်သွင်းမှု	ကျေးရွာမှ ထည့်သွင်းမှု	
ကံကောင်း	စာကြည့်တိုက် ၁၂ x ၁၅ သံတုံး ၂ ဖြစ်စေ			<input type="checkbox"/> ကျား <input type="checkbox"/> မ <input checked="" type="checkbox"/> ကျား + မ	၆၀၀၀၀၀၀		၆၀၀၀၀၀၀
၅၇. မင်္ဂလာ	ပွဲကွင်းကျေးရွာ ၂၀ x ၁၀ မြေဧရိယာ ၁ ဧက			<input type="checkbox"/> ကျား <input type="checkbox"/> မ <input checked="" type="checkbox"/> ကျား + မ	၇၅၀၀၀၀		၇၅၀၀၀၀
မာကင်းကုန်း	စာသင်ကျောင်း ၇၀ x ၃၀ သံတုံး ၁ ဖြစ်စေ			<input type="checkbox"/> ကျား <input type="checkbox"/> မ <input checked="" type="checkbox"/> ကျား + မ	၇၅၀၀၀၀		၇၅၀၀၀၀
				<input type="checkbox"/> ကျား <input type="checkbox"/> မ <input type="checkbox"/> ကျား + မ			

ရာထူး ကျေးရွာအုပ်စု စီ/ထောက်တော်မတီ ဥက္ကဋ္ဌ အမည် လက်မှတ် ရက်စွဲ  
ဒေါ်ခင်ဝင်းစာသိ ၂၄.၃.၂၀၁၇







ဆွေးနွေးချက်များ (ပြောသုံးနှင့်အကြောင်းအရာကိုထွဲမှတ်တမ်းတင်ရန်)

- ရုပ်ဖိုရမ်ဝေ ဦး၊ မြင့်ဦးမှ အတွင်းအဖွဲ့ဝင်များ ပြောကြားခြင်း၊ ဖိုဖိုမှာ ဝထမနှစ်စက်ဝန်းတွင် စွေတရင်းကို စာတန်းကို ယူခဲ့ပြီး ယခုနှစ်တွင် ဖိုဖိုမှာ အသက်ကြီးပြန်ဖြစ်သောကြောင့် ၊ ကျန်းမာရေးအရ မလုပ်နိုင်တော့ကြောင်း ပြောကြားသည်။

- ဝထမအကြိမ်အစည်းအဝေးတွင် ဆွေးနွေးခဲ့ကြသော အကြောင်းအရာများကို အကျဉ်းချုပ် မြန်မာ့လုပ်ငန်းကြေးသည်။ ဝထမအကြိမ်အစည်းအဝေးတွင် အသက်အား အတားအဆီး မြေသားများကို ဆွေးနွေးခဲ့ကြပြီး လုပ်ငန်းခွဲများသည် ဆွေးနွေးခဲ့ပြီး ဖြစ်သောကြောင့် ယခုနှစ်လုပ်ငန်းခွဲ မဲဆန္ဒရန် အတွက် အကျိုးဝင်သော စီမံကိန်းလုပ်ငန်းခွဲ ၊ အကျိုးဝင်သော လုပ်ငန်းများကို သိရှိ သာလျှင် မဲဆန္ဒရန်တွင် ဖွဲ့စည်းပုံအရ ထို့ကြောင့် အကျိုးဝင်သော ၊ အကျိုးဝင်သော လုပ်ငန်းများကို စောင့်ရှောက်ကြည့်ရမည်။ လုပ်ငန်းခွဲများကို မဲဆန္ဒ ရွေးချယ်သည်။

မဲအရ (၁) ရွာတွင်း ကွန်ကရစ်ယမ်းစင်းခြင်း  
(၂) ရေပေးစနစ်  
ကွန်ကရစ်ယမ်းစင်း မည်ဆိုပါက တစ်နှစ်တည်း နှစ် ပြုပြင်ခြင်း





အကယ်၍ တက်သွင်းမှုတွင် ယခုပင် ယခုနှစ် အဖွဲ့. လုပ်မည်ဆိုပါက  
 ဖြီးနိုင်ကြောင်း TF ၅ ရှင်းပြသည်။

ကျေးဇူးရှာ လူထုမှ ယခုနှစ်တွင် အဖွဲ့. လုပ်မည်ကြောင်း၊ နှုတ်သ နှစ်တွင် မနား ခြင်းကြောင်း  
 တက်သွင်းမှုသာ နားဆေးနိုင်မည်ဖြစ်ကြောင်း ဖြေကြားသည်။ တိုက်ခိုက်မှု ကုန်လုံးတွင်  
 ဖြစ်မည် ညှိနှိုင်းရမည်ဖြစ်ကြောင်း ဖြစ်မည်ဖြေကြားခဲ့သည်။

-ကျေးဇူးစိတ်ဆိုးဝါးမှုအဖွဲ့ ဖွဲ့စည်းမည်ဖြစ်သောကြောင့် ကော်မတီတစ်ခုဖွဲ့စည်း မိမိ  
 တာဝန်များကို ရှင်းပြသည်။

-ဆိုက်ကော်မတီတွင် ကျား / မ အချိုး ညှိမျှရန် ဆိုက်ကော်မတီ ဖြေကြားခဲ့သည်။

**ကျေးဇူးစိတ်ဆိုးဝါးမှုအဖွဲ့**

**ဒီဇိုင်းအဖွဲ့** ၁။ ဦးအေးကျော်ဆန်း  
 ၂။ ဒေါ်ထွန်းမြင့်အေး

**ဝယ်ယူရေး  
 ဆက်ကော်မတီ**

၁။ ဦးညွန့်ဝင်းမုဏ္ဍံ  
 ၂။ ဦးထွန်းဇော်  
 ၃။ ဒေါ်ခင်စိန်

**ယည်ထက်ထိန်းသိမ်းရေး  
 ဆက်ကော်မတီ**

၁။ ဒေါ်ညွန့်နီ  
 ၂။ ဦးသက်ဆွေ  
 ၃။ ဒေါ်အေးစိုင်း

**စောင့်ကြည့်ကြီးကြပ်ရေး  
 ဆက်ကော်မတီ**

၁။ ဦးရန်နိုင်စိုင်း  
 ၂။ ဦးမြင့်ဆွေ  
 ၃။ ဒေါ်ပေအောင်စိုင်း

**ငွေစာရင်းကိုင်**

ဒေါ်မာမာစိုင်း

**ဝေစန့်အကြံပြု**

၁။ ဦးစံ  
 ၂။ ဒေါ်အာမာစိုင်း



ဆုံးဖြတ်ချက်များ

၁။ ဦးစားပေးလုပ်ငန်းများ - (၁) ရွာတွင်း ကွန်ကရစ်လမ်း

၂၂ ရွာပေးဝေရေး

၂။ ဒုတိယနှစ်တွင် နားမည့် ရွာရှိ ပါက ကွန်ကရစ်လမ်း ဆက်တင်

နားမည့် ရွာရှိ ပါက ကျောက်ချောလမ်း ဆက်တင်

၃။ ဒုတိယနှစ်တွင် မနားနိုင်ပါ။ တတိယနှစ်မှသာ နားနိုင်မည်။

၄။

၅။

မှတ်တမ်းတင်သူ

အမည်

ရာထူး

ရက်စွဲ

*[Signature]*  
- ဒေါ်နုနု ဗိုဗို  
- CF  
- ၂၄.၁၁.၂၀၁၉

အတည်ပြုသူ

အမည်

ရာထူး

ရက်စွဲ

*[Signature]*  
- ဦးအေးကျော်အုန်း  
- စီတာကလပ်  
- ၂၄.၁၁.၂၀၁၉





၁၃။ ကဏ္ဍအလိုက် အခက်အခဲမှတ်တမ်း

အုပ်စု - - - - - / ကျေးဇူး - - - - -

ဧကန်ထက်တွဲ(၄) ခြားနားသောအပိုင်းများအတွက် ဦးစားပေးပွဲ ဖြိုးရေးလုပ်ငန်းစဉ် အနှစ်ချုပ်

မူရင်းသည်အား VPSC တွင်ထားရှိရပါမည်၊ အခြားဌာနများနှင့် ညှိနှိုင်းရန်အတွက် မိတ္တူအား TPIC သို့ပို့ရပါမည်၊ MIS data အနေဖြင့် သွင်းရန် မလိုအပ်ပါ။

အဆင့်	လုပ်ငန်း	မည်သူဦးစားပေးလဲ	ကျေးဇူးတင်တာဝန်ခံသူ (သို့) အုပ်စု	ပြင်ပမှမည်သူ ထောက်ပံ့ မလဲ	
အခြေခံအထောက်အပံ့	၀	လျှပ်စစ်စီးဝင်ပတ်စနစ် ဖြန့်ဖြူး	<input checked="" type="checkbox"/> မ <input checked="" type="checkbox"/> ကျား	ကျေးဇူးတင်ထောက်ပံ့ရေးဦးစီးဌာန	လူထုမဟုတ်ပါ။
	၂	ရေပေးစနစ်ချိတ်ဆက်ရေး ဝန်ထမ်း	<input checked="" type="checkbox"/> မ <input checked="" type="checkbox"/> ကျား	ကျေးဇူးတင်ထောက်ပံ့ရေးဦးစီးဌာန	လူထုမဟုတ်ပါ။
	၃	ကွန်ပရက်စ်အားစေ့ခြင်း	<input checked="" type="checkbox"/> မ <input checked="" type="checkbox"/> ကျား	ကျေးဇူးတင်ထောက်ပံ့ရေးဦးစီးဌာန	လူထုမဟုတ်ပါ။
	၄	ခွက်ထိုးလက်ပြုစီမံခြင်း	<input checked="" type="checkbox"/> မ <input checked="" type="checkbox"/> ကျား	ကျေးဇူးတင်ထောက်ပံ့ရေးဦးစီးဌာန	လူထုမဟုတ်ပါ။
	၅		<input type="checkbox"/> မ <input type="checkbox"/> ကျား		
အထောက်အပံ့ပေးရေး/စီမံခန့်ခွဲရေး	၀		<input type="checkbox"/> မ <input type="checkbox"/> ကျား		
	၂		<input type="checkbox"/> မ <input type="checkbox"/> ကျား		
	၃		<input type="checkbox"/> မ <input type="checkbox"/> ကျား		
	၄		<input type="checkbox"/> မ <input type="checkbox"/> ကျား		
	၅		<input type="checkbox"/> မ <input type="checkbox"/> ကျား		
ကျန်းမာရေးနှင့် အာဟာရ	၀		<input type="checkbox"/> မ <input type="checkbox"/> ကျား		
	၂		<input type="checkbox"/> မ <input type="checkbox"/> ကျား		
	၃		<input type="checkbox"/> မ <input type="checkbox"/> ကျား		
	၄		<input type="checkbox"/> မ <input type="checkbox"/> ကျား		
	၅		<input type="checkbox"/> မ <input type="checkbox"/> ကျား		
ပညာရေး	၀		<input type="checkbox"/> မ <input type="checkbox"/> ကျား		
	၂		<input type="checkbox"/> မ <input type="checkbox"/> ကျား		
	၃		<input type="checkbox"/> မ <input type="checkbox"/> ကျား		



ဘဏ္ဍာရေးဝန်ထမ်းများ၏ အသေးစိတ်စာရင်း

		<input type="checkbox"/> မ			
		<input type="checkbox"/> ကျား			
၄		<input type="checkbox"/> မ			
		<input type="checkbox"/> ကျား			
၅		<input type="checkbox"/> မ			
		<input type="checkbox"/> ကျား			
အခြား	၀	စက်မှုလုပ်ငန်း	<input checked="" type="checkbox"/> မ	ပျဉ်းမာန်၊ လှိုင်	စက်မှုဌာန
			<input type="checkbox"/> ကျား		
	၂		<input type="checkbox"/> မ		
			<input type="checkbox"/> ကျား		
	၃		<input type="checkbox"/> မ		
			<input type="checkbox"/> ကျား		
၄		<input type="checkbox"/> မ			
		<input type="checkbox"/> ကျား			
၅		<input type="checkbox"/> မ			
		<input type="checkbox"/> ကျား			