

ပြည်ထောင်စုသမ္မတ မြန်မာနိုင်ငံတော် အစိုးရ  
စိုက်ပျိုးရေး၊ မွေးမြူရေးနှင့် ဆည်မြောင်းဝန်ကြီးဌာန  
ကျေးလက်ဒေသဖွံ့ဖြိုးတိုးတက်ရေးဦးစီးဌာန  
ပျော်ဘွယ်မြို့နယ်



လူထုပတ်ဝန်းကျင်ဖွံ့ဖြိုးရေး  
National Community Driven Development Project  
(NCDDP)



ကျေးရွာဖွံ့ဖြိုးရေးအစီအစဉ်  
Village Development Plan (VDP)  
လက်ပံတောကျေးရွာ၊ ဘတ္တကျေးရွာအုပ်စု

၂၀၁၇ခုနှစ်

ပျော်ဘွယ်မြို့





မာတိကာ

- ၁။ မြို့နယ်မြေပုံ
- ၂။ ကျေးရွာမြေပုံ(တည်နေရာ)
- ၃။ အုပ်စုတွင်ပါဝင်သောကျေးရွာများစာရင်း
- ၄။ ကျေးရွာအခြေခံအချက်အလက်များ (ကျေးရွာသမိုင်းကြောင်း)
- ၅။ လူထုပူးပေါင်းပါဝင်သော လူမှုဆန်းစစ်ခြင်းနှင့် အကဲဖြတ်ခြင်းလုပ်ငန်းစဉ်(PSA/PRA)အကျဉ်းချုပ်ဇယား
- ၆။ ကျေးရွာဖွံ့ဖြိုးရေးအစီအစဉ်အတွက်အသုံးပြုခဲ့သော PRA tools များနှင့်တစ်ခုချင်းစီအတွက် သုံးသပ် ချက်များ
- ၇။ ကော်မတီဝင်များရွေးချယ်ခြင်းနှင့်ကျေးရွာဖွံ့ဖြိုးရေးအစီအစဉ်ဆောင်ရွက်မှုမှတ်တမ်းခါတ်ပုံများ
- ၈။ ကျေးရွာအချက်အလက် (ပုံစံ-၁)
- ၉။ စီမံကိန်းစက်ဝန်းအချိန်ဇယား (ပုံစံ-၂)
- ၁၀။ ကျေးရွာဖွံ့ဖြိုးရေးဦးစားပေးအစီအစဉ် (ပုံစံ-၃)
- ၁၁။ ကျေးရွာအုပ်စုစီမံကိန်းလုပ်ငန်းခွဲရွေးချယ်ခြင်း (ပုံစံ-၄)
- ၁၂။ အစည်းအဝေးမှတ်တမ်းများ
- ၁၃။ ကဏ္ဍအလိုက်ဦးစားပေးဖွံ့ဖြိုးရေးလုပ်ငန်းစဉ်များ



၁။ ဖျော်ဘွယ်မြို့နယ် မြေပုံ

ဖျော်ဘွယ်မြို့နယ်အခြေပြမြေပုံ

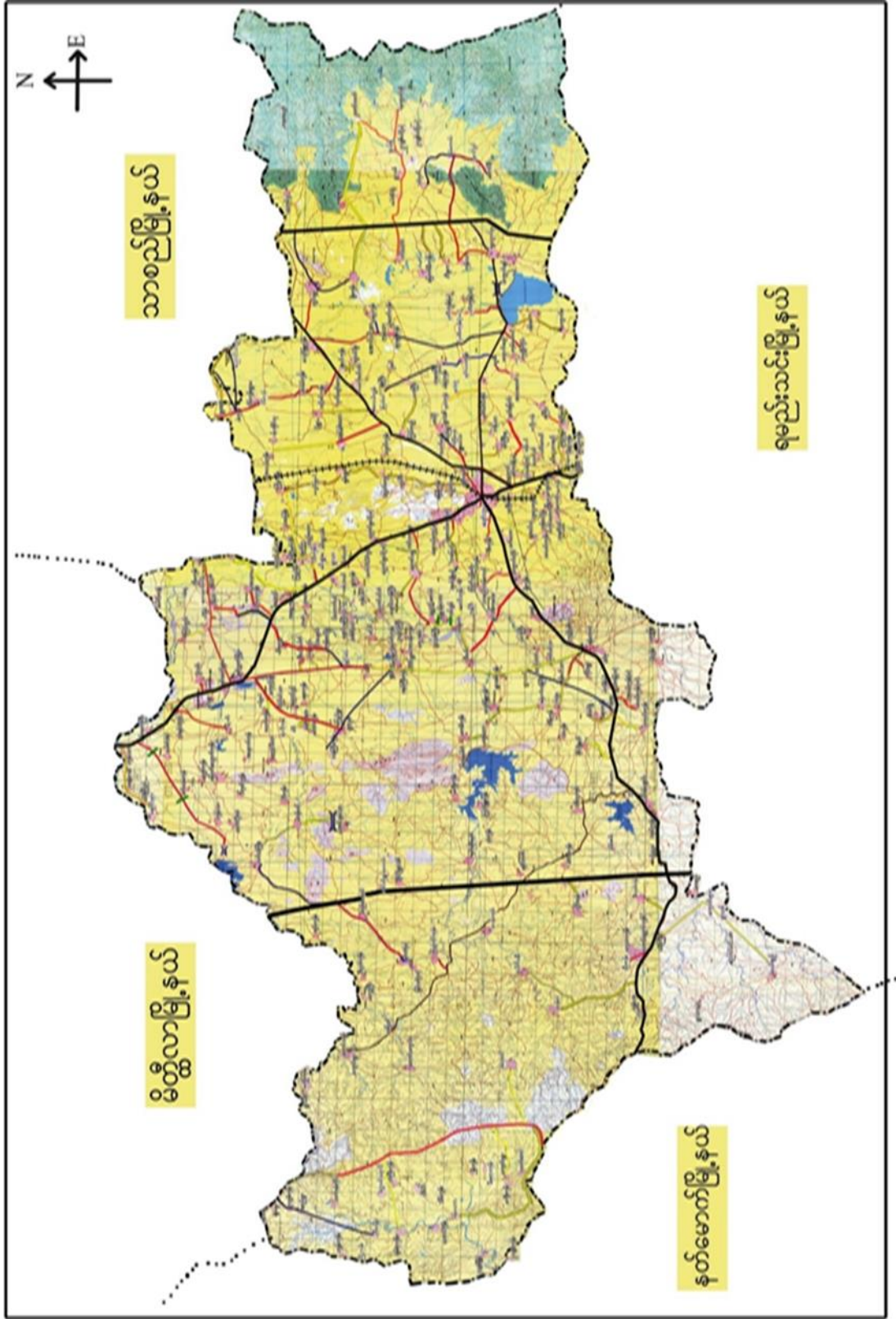



ဘဏ္ဍရေးရွာအုပ်စုမြေပုံ

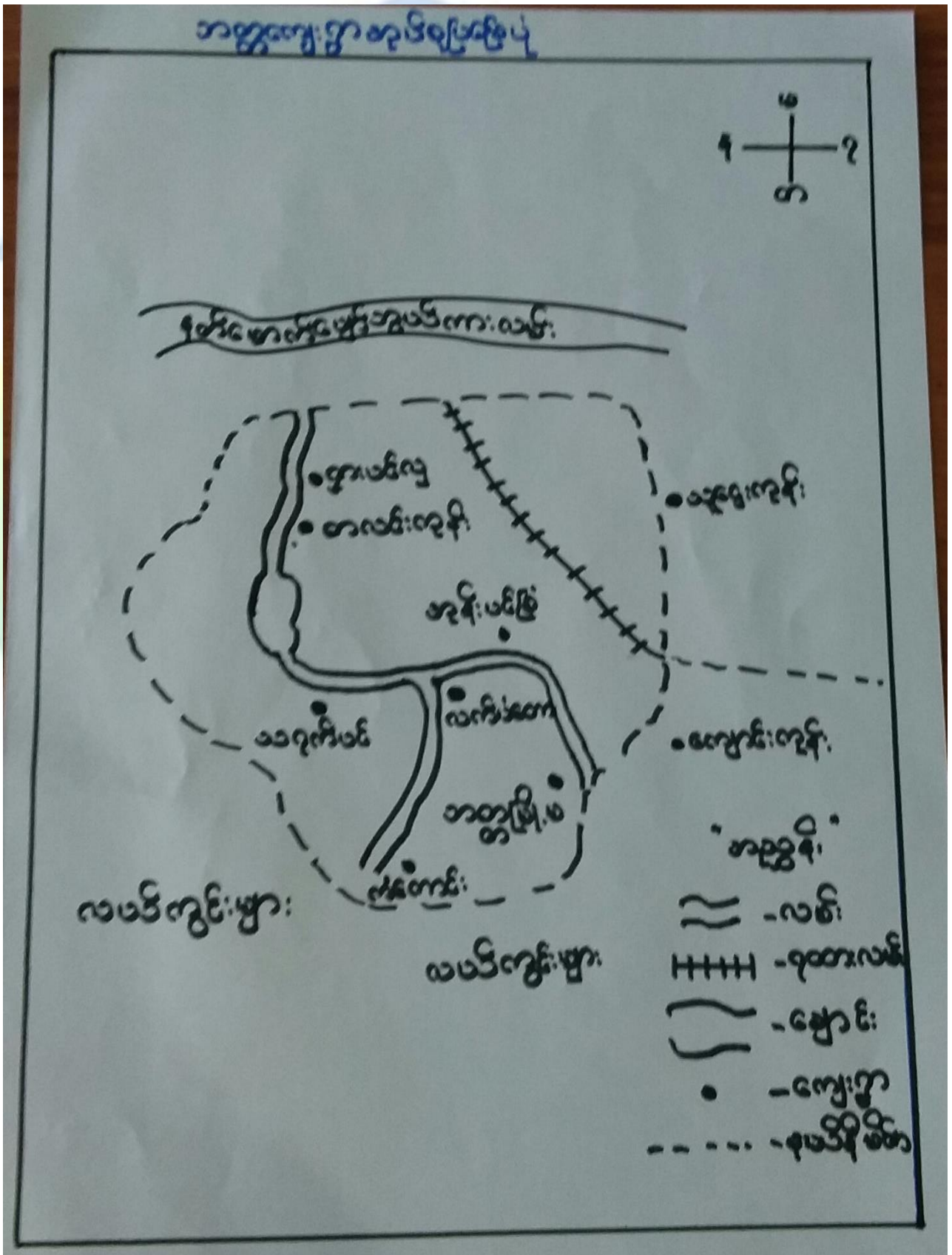



၃။ ကျေးရွာအုပ်စုတွင်ပါဝင်သော ကျေးရွာများ

၁။ ဘတ္တ ၂။ ကံကောင်း ၃။ သရက်ပင် ၄။ ရှားပင်လှ ၅။ မြို့မ ၆။ အုန်းပင်ခြံ ၇။ လက်ပံတော

၄။ ကျေးရွာ၏အခြေခံအချက်အလက်များ

ကျေးရွာသမိုင်းအကျဉ်း

### လက်ပံတောကျေးရွာသမိုင်းအကျဉ်း

လက်ပံတောကျေးရွာသည် ဘတ္တ ၁၇၂၅ ခုနှစ်တွင် ဖွဲ့စည်းခဲ့ပြီး နန်းပင်၊ သရက်ပင်၊ လက်ပံတော  
ကံကောင်း၊ စာလင်းတိုင်း၊ ရှားပင်လှ အုပ်စုမှ ဆင်းသက်ပြီး ခွဲထွက်လာသဖြင့် ရှေးအခါက ဗျားက  
လက်ပံတောကျေးရွာဟုခေါ်တွင်ကြောင်း သေချာစွာ အထိစာလက်ပံတောကျေးရွာဟု ခေါ်တွင်လျက်  
ရှိသည်။ လက်ပံတောကျေးရွာသည် ပျော်စွမ်းမြို့နှင့် အနောက်တောင်ဘက်တွင် တည်ရှိပြီး  
မြို့နှင့် ၁၂ မိုင်ခန့် ကွာဝေးပါသည်။

လက်ပံတောကျေးရွာသည် အိန္ဒိယနိုင်ငံ၊ ၆၄ အိမ်ရှိပါသည်။ ၁၁၂ ခုနှစ်တွင် ရခိုင်ဘုရားကြီးက  
ကြားပြီး ချဉ်းကျော ၂၇၉ ပေအောက်နေထိုင်ကြပါသည်။ ကျေးရွာ၏ အဓိကအသက်မွေးဝမ်းကျောင်းလုပ်ငန်းမှာ  
ကောင်သုလမ်းသာလုပ်ငန်းနှင့် အဝတ်လုပ်ငန်းဖြစ်ပြီး သီးသွားသည်သို့ အိမ်ထိုင်ကမ်းများလည်း  
ပြေးဆွဲကြပါသည်။



- ထိခိုက်လွယ်သောအုပ်စုများလူဦးရေ ( သက်ကြီး၊ မြေယာမဲ့၊ မသန်စွမ်းအုပ်စုများ)

သက်ကြီး	မြေယာမဲ့	မသန်စွမ်း
ကျား ( ၇ )၊မ ( ၉ )	ကျား ( ၆ )၊မ ( ၃ )	ကျား ( ၄ )၊မ ( ၃ )

- ကျေးရွာတွင်းရရှိနိုင်သော ဝန်ဆောင်မှုများ (ကျန်းမာရေးဆေးခန်း၊ စာသင်ကျောင်း)

ဆေးရုံ/ဆေးခန်း	စာသင်ကျောင်း	စာကြည့်တိုက်	မူကြိုကျောင်း	ဈေး
ရှိ	ရှိ	မရှိ	မရှိ	မရှိ

- ရွာသူရွာသားများ၏ အဓိကစီးပွားရေးလုပ်ငန်း ( စိုက်ပျိုးမွေးမြူရေး၊ အခြားသီးနှံများ)

မွေးမြူရေး		စိုက်ပျိုးရေး		အခြား
နွား	ဝက်	ပဲ	နံနံ	အရောင်းအဝယ်

- အဓိကရရှိနိုင်သောအရင်းအမြစ်များ

ကျောက်	သဲ	ကျောက်ဆွေး	ဂျင်းမြေ	အခြား
မရှိ	မရှိ	မရှိ	မရှိ	မရှိ

- ကျေးရွာနှင့်သက်ဆိုင်သောအခြားအရင်းအမြစ်များ

သောက်သုံးရေရရှိနိုင်မှု	မြေလွတ် မြေရိုင်း	ဆည်ရေသောက်ဧရိယာ	အခြား
ရှိ	မရှိ	ရှိ	မရှိ



၅။ လူထုပူးပေါင်းပါဝင်သော လူမှုဆန်းစစ်ခြင်းနှင့် အကဲဖြတ်ခြင်းလုပ်ငန်းစဉ် (PSA / PRA) အကျဉ်းချုပ်ဇယား

စဉ်	ကရိယာများ (PRA Tools)	ရက် စွဲ	ဦးတည်အုပ်စုနှင့် ရည်ရွယ်ချက်များ	တက်ရောက်သူ			အဓိကဆွေးနွေးချက်များ
				ကျား	မ	ပေါင်း	
၁	ကျေးရွာလူမှုရေး၊ အရင်းအမြစ်ပြမြေပုံ (Social Map/ Resource Map)	၂၂.၃.၂၀၁၇	ရပ်မိရပ်ဖ၊ ကော်မတီဝင်များ၊ ကျေးရွာလူထုများ မြေပုံအားအသုံးပြု၍ ၎င်းတို့၏ အဓိကပြဿနာများ၊ အရင်းအမြစ်များနှင့် အခြေခံအဆောက် အအုံများ၊	၇	၅	၁၂	ကျေးရွာလူထု၏ ထင်ရှားသောမြေနေရာ၊အခြေခံ အဆောက်အအုံများ၊တိုင်းရင်းသ ားနှင့် ဘာသာရေး အဖွဲ့အစည်းများ၊မသန်စွမ်းသူရှိ သည့်အိမ်ထောင်စုများ၊အမျိုးသ မီးဦးဆောင်သည့်အိမ်ထောင်စုမ ျား၊လူမှုရေးဆိုင်ရာအချက်အလ က်များ။ ပြဿနာများနှင့် ဖြစ်နိုင်ခြေရှိသောအဆောက်အအုံ းသစ်များ
၂	ဥစ္စာနေကြွယ်ဝမှုအ ဆင့်သတ်မှတ်ခြင်း (Wealth Ranking)	၂၂.၃.၂၀၁၇	ကျေးရွာအတွင်းစီးပွ ားရေးအခြေအနေ ကွာခြားသောအုပ်စု များကိုစိစစ်ရန် ချမ်းသာ၊ အလယ်အလတ်၊နွမ်း ပါး၊ အလွန်နွမ်းပါးအုပ်စု များ	၂၀	၁၅	၃၅	ကျေးရွာအတွင်းရှိအိမ်ထောင်စုမ ျားအားလူမှုစီးပွားအခြေအနေအ လိုက် အုပ်စုများသတ်မှတ်ပေးခြင်း
၃	ကျေးမရေးရာကဏ္ဍ # ၁ ပိုင်ဆိုင်မှုနှင့်ခွဲခြမ်းစိ တ်ဖြာမှု	၂၂.၃.၂၀၁၇	အမျိုးသားနှင့်အမျိုး သမီးများ( အရင်းအ မြစ်ပိုင်ဆိုင်အသုံးချ မှု)	၂၀	၁၅	၃၅	အမျိုးသားနှင့်အမျိုးသမီးများ( အ ရင်းအမြစ်ပိုင်ဆိုင်အသုံးချမှု၊ ထိန်းချုပ်မှုအားခွဲခြမ်းစိတ်ဖြာခြင်း )။



၄	ရာသီခွင်ပြပြကွဲဒိန် (Seasonal Calendar)	၂၂.၃.၂၀၁၇	ကော်မတီဝင်၊ အမျိုးသမီး၊ အမျိုးသားများ	၂၀	၁၅	၃၅	ကျေးရွာတွင် တစ်နှစ်ပတ်လုံးကွဲပြားခြားနားသော အချိန်အလိုက် ဖြစ်ပျက်ဆောင်ရွက်ခဲ့သည့်ရာသီဥတု၊ စိုက်ပျိုးသီးနှံများ၊ လယ်ယာလုပ်ငန်းများ၊ နေ့စားလုပ်ငန်းများ၊ မွေးမြူရေးလုပ်ငန်းများ၊ ဝမ်းစာဖူလုံမှု နှင့် ပွဲတော်များ
---	--	-----------	---	----	----	----	---

၅	ကျားမရေးရာ# ၂ ပင့်ကူအိမ် ကွန်ယက် (Spider Web)	၂၂.၃.၂၀၁၇	အမျိုးသားများ နှင့် အမျိုးသမီးများ	၂၀	၁၅	၃၅	ကျေးရွာအတွင်းရှိအမျိုးသမီးများ၏ အခြေအနေကိုသိရှိစေရန်တန်းတူအခွင့်အရေးရရှိမှု နှင့် မရရှိသည့် အကြောင်းအရင်း၊ ပညာရေးအတွက်ဆုံးဖြတ်ချက်ချခြင်း၊ အိမ်မှုကိစ္စဆောင်ရွက်မှု
၆	အဖွဲ့အစည်းချိတ်ဆက်ပုံ- ဗင်းပုံစံ(Venn Diagram)	၂၂.၃.၂၀၁၇	ကျေးရွာအုပ်ချုပ်ရေးအဖွဲ့၊ ကျေးရွာစီ/ ထောက်အဖွဲ့	၂၀	၁၅	၃၅	ကျေးရွာတွင်းရှိအဓိကအုပ်စုများ၊ အဖွဲ့အစည်းများတည်ရှိနေမှုကိုသိရှိရန်၊ ၎င်းအဖွဲ့အစည်းများအုပ်စုများ ဆက်စပ်နေမှုပူးပေါင်းဆောင်ရွက်မှုအားသိရှိနိုင်ရန်၊
၇	ကျေးရွာ၏မျှော်မှန်းချက်(၄)နှစ်စာကျေးရွာဖွံ့ဖြိုးရေးအစီအစဉ်	၂၂.၃.၂၀၁၇	အမျိုးသားအုပ်စု၊အမျိုးသမီးအုပ်စု၊လူငယ်အုပ်စု၊ရပ်မိရပ်ဖအုပ်စု	၂၀	၁၅	၃၅	ကျေးရွာသားများ၏ မဲပေးရွေးချယ်ထားသည့် ဖွံ့ဖြိုးတိုးတက်ရေးလုပ်ငန်းစဉ်များအားဦးစားပေးအလိုက်သတ်မှတ်ချက်







ကျေးရွာမြေပုံသုံးသပ်ချက်။

လှမြူဂေးအခြေပြနှင့်သယံဇာတအရင်းအမြစ်ပြမြေပုံမှ

အွေးဖွဲ့ခြင်းနှင့်အစိုးရအဖွဲ့

ကျေးရွာ - လက်ပံတော

အိုးအိမ်-ပျော်အိမ်

အုပ်စု - ဘဏ္ဍ

ရက်စွဲ - ၂၂. ၃. ၁၇

- မြေပုံကိုကြည့်ခြင်းအားဖြင့် တစ်ဂြူလုံးသည် မုဒ္ဒိကဘာဝင်များဖြစ်ကြသည်။
- တောင်သူလုပ်ကိုင်သူများဖြစ်ကြပြီး ဆည်ဂေ့တောက်မိုးကောင်းသောက်များဖြစ်ကြသည်။
- ဆေးပေးအဖွဲ့နှင့် အုပ်စုမှာသာရှိပါသည်။
- ဂေ့အွင်းတစ်အွင်းရှိသောအပြင် သောက်သုံးဂေ့လှပောက်ပါသည်။
- ကျန်ဆေးများမှာ တစ်ဂြူလုံးသည် ဝေဘူယျအားဖြင့် ဖွားစားရုံသာရှိပါသည်။



ကျေးရွာအရင်းအမြစ် ပိုင်ဆိုင်မှုသုံးသပ်ခြင်း။

ပိုင်ဆိုင်မှုသုံးသပ်ခြင်း

ကျေးရွာ - ကလေးတောင်  
 အုပ်စု - ၇၀၀

ဒီ.ပတ်-တော်စွယ်  
 ရက်စွဲ - ၂၂.၃.၁၇

အရင်းအမြစ်အမျိုးမျိုးပိုင်ဆိုင်မှုပုံစံဇယား

အမျိုးသား	အမျိုးသား + အမျိုးသမီး	အမျိုးသမီး
၆၇၀၅၆	၆၇	
သစ်တော	၀၀၆	
သုံးကျိပ်ဆိုင်ကယ်	ဆိုင်ကယ်	
အင်အားစွမ်း	၄၆	
	၅၀	
	၇၆	







ဥစ္စာဝေပိုင်ဆိုင်မှု အဆင့်သတ်မှတ်ခြင်း မှ

ဆွေးနွေးခြင်း နှင့် ဆန်းစစ်ခြင်း

ကျေးဇူး - လက်ပံတော

မြို့နယ် ဖွဲ့စည်း

အုပ်စု - ကတ္တ

၇က်စွဲ - ၂၂-၃-၀၇

- ချမ်းသာသော အိမ်ထောင်စုများ (၁၀) အိမ်သာရှိပြီး  
 ၇၅% နှင့် အားဖြင့် ၁၅% ရှိသည်။
- အလယ်အလတ် အိမ်ထောင်စုများ (၃၀) အိမ်သာရှိပြီး  
 ၇၅% နှင့် အားဖြင့် ၄၀% ရှိသည်။
- နှစ်ဖက်ပါ အိမ်ထောင်စုများ (၁၃) အိမ်သာရှိပြီး  
 ၇၅% နှင့် အားဖြင့် ၅၀% ရှိသည်။
- အလွန် နှစ်ဖက်ပါ အိမ်ထောင်စုများ (၁၀) အိမ်သာရှိပြီး  
 ၇၅% နှင့် အားဖြင့် ၁၅% ရှိသည်။





၆။ ရာသီခွင်ပြ ပြက္ခဒိန် သုံးသပ်ချက်

ရာသီခွင် ပြက္ခဒိန်မှ ဆွေးနွေးခြင်းနှင့် ဆန်းစစ်ခြင်း

ကျေးဇူး - လက်ပံတော

ဒြို.နယ် - ရွှေဘူယ်

အုပ်စု - ဘဏ္ဍ

ရက်စွဲ - ၂၂.၃.၁၇

- တင်ဖူး၊ ကဆုန်၊ နယုန်၊ ~~ဧရာဝတီ~~ တပေါင်းလများတွင်  
ဇေယျဇီဝိ၊ ဝါဆို၊ ဝါခေါင်၊ တော်သလင်း၊ သတင်းကျွတ်လ  
များတွင် ဗို.ရာသီဖြစ်ပါသည်။ တန်ဆောင်မုန်း၊ နတ်တော်၊  
ဇာသို၊ တပို့တွဲလများတွင် ဆောင်းရာသီဖြစ်ပါသည်။

- ကျေးဇူးရှိသော ဘုရား၊ ဣသားများသည် တောင်သူ  
တွင်  
ကိုအဓိက လုပ်ဆောင်ကြပြီး စိုက်ပျိုးရေးဖြင့်  
အသက်မွေးဝမ်းကြောင်းဖြင့် ဖြစ်သည်။

ကျန်မာရေးမှာ ယေဘုယျအားဖြင့် များစွာ ရုံလောက်  
သာရှိသည်။

ပွဲတော်များအနေဖြင့် တင်ဖူး၊ ကဆုန်၊ ဝါဆို၊  
တော်သလင်း၊ သတင်းကျွတ်၊ တန်ဆောင်မုန်းလများတွင်  
ပွဲတော်များဖြင့်လုပ်ကြသည်။





ဗင်းပုံစံကိုသုံးပြု၍ အဖွဲ့အစည်းများချိတ်ဆက်မှု

ဗင်းပုံစံအသုံးပြု၍ အဖွဲ့အစည်းနှင့် ချိတ်ဆက်မှုများပြုလုပ်ခြင်း

ကျေးဇူး - လက်ပံတော  
အုပ်စု - အတူ

မြို့နယ် - မြေတောင်  
ရက်စွဲ - ၂၂. ၃. ၀၇

ကျေးဇူးအတွင်းရှိအဖွဲ့အစည်းများ	ကျေးဇူးအပြင်ပရှိအဖွဲ့အစည်းများ
အုပ်ချုပ်ရေးဗဟို	သမ္မတအဖွဲ့
ရပ်မိရပ်စု	စိုက်ပျိုးရေးဗဟို
ပရဟိတအဖွဲ့	ကျေးဇူးမာရေဗဟို
ကျောင်းကျော်မိတ်	ပညာရေးဗဟို
ဓမ္မစင်္ကြာအဖွဲ့	လ. ဝ. က
ပရိတ်စွတ်အဖွဲ့	မြေစာရင်း





သုံးသပ်ချက်

ပင်းပိတ်အသုံးပြုမှု အဖွဲ့အစည်းနှင့် ခိုင်ခက်မှုအားလေးပါး  
 မှဆွေးနွေးခြင်း နှင့် သုံးစွဲခြင်း  
 ကျေးဇူး - လက်ပံတော  
 အုပ်စု - ဘဏ္ဍာ  
 ဗြ.၃၀ - ရေတံဆိပ်  
 ၇၀၉ - ၂၂.၃.၁၇

- ကျေးဇူးအတွင်း ရှိ အဖွဲ့အစည်းများ မှာ  
 ပုဂံဂုဏ်၊ ပရဟိတ၊ ဓမ္မစင်္ကြာအဖွဲ့၊ ပရိတ် ချစ်အဖွဲ့  
 ကျောင်းကော်မတီတို့ ရှိပါသည်။

- အလုပ်အကိုင်များသည် ပုဂံဂုဏ်အဖွဲ့အစည်း အဖွဲ့အစည်း  
 မှရှိသော ဖြစ်ပါသည်။

- ကျေးဇူးအဖွဲ့အစည်းရှိသော အဖွဲ့အစည်းများ မှာ  
 ပညာရေး၊ ကျန်းမာရေး၊ လ.ဝ.ကျ်၊ စိုက်ပျိုးရေး  
 သမဂ္ဂ၊ မြေအဖွဲ့တို့ ရှိပါသည်။





# ပင့်ကူအိမ်သုံးသပ်ခြင်း

ကျေးရွာ - လက်ပံတော

မြို့နယ် - ပွင့်အယ်

အုပ်စု - အတ္တ

ရက်စွဲ - ၂၂.၃.၁၇

ကျား

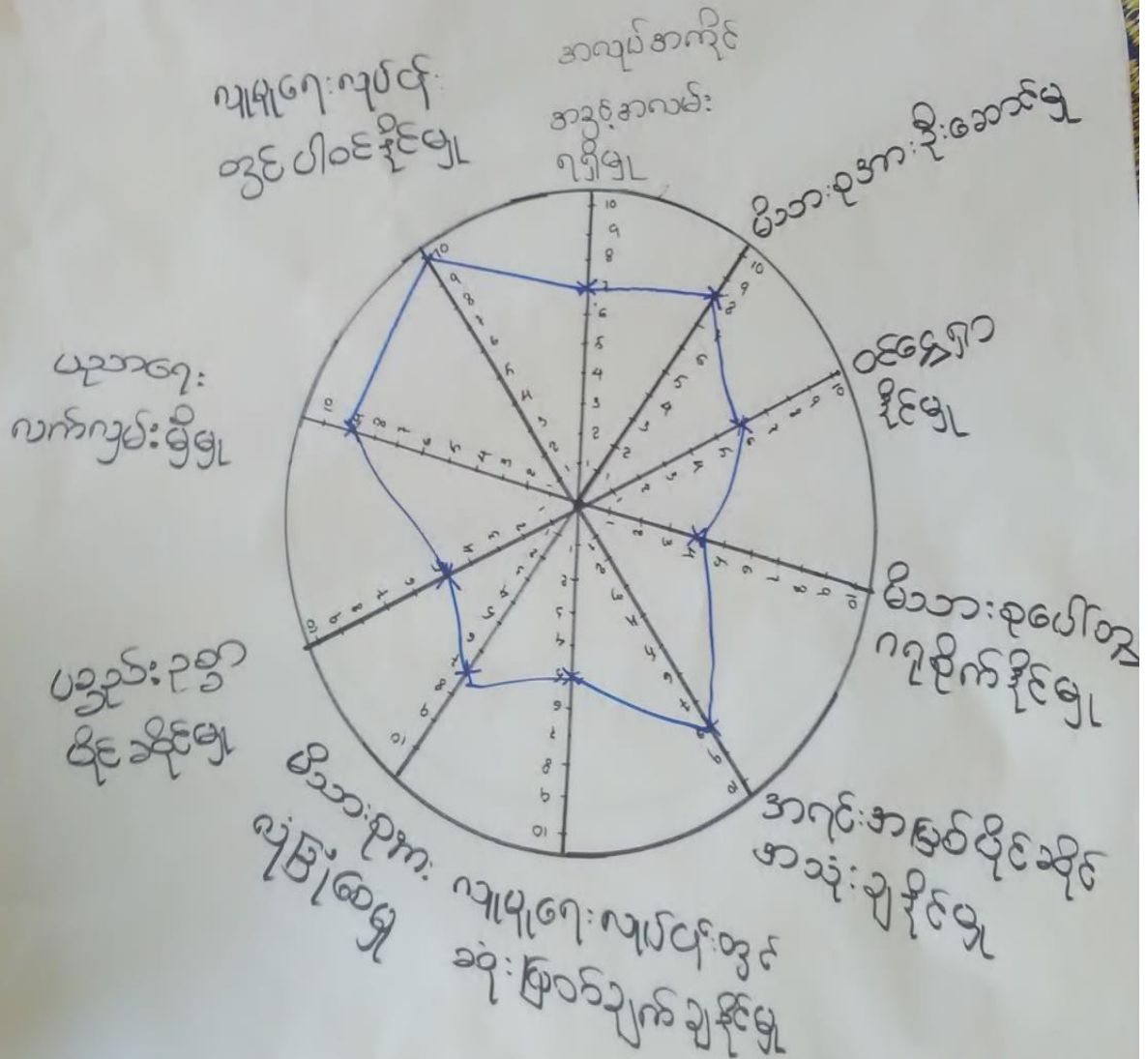

မှတ်တမ်းတင်သူ - ဒေါ်ခင်မာချို

ဖျော့ - စပွာရုံ

ပါးလင်ဆွေးနွေးသူ - ကျား (၂၀)

ဦးဆောင်ဆွေးနွေးသူ - ဦးဝံ

အချိန် - ၂:၀၀





ယုံကျအိမ်သုံးသတ်ခြင်း

ကျေးဇူး - လက်ပံတော

အုပ်စု - အုတ်

မြို့နယ် - ပွင့်ဗွယ်

ရက်စွဲ - ၂၂. ၃. ၁၇

ကျား -   
မ - 

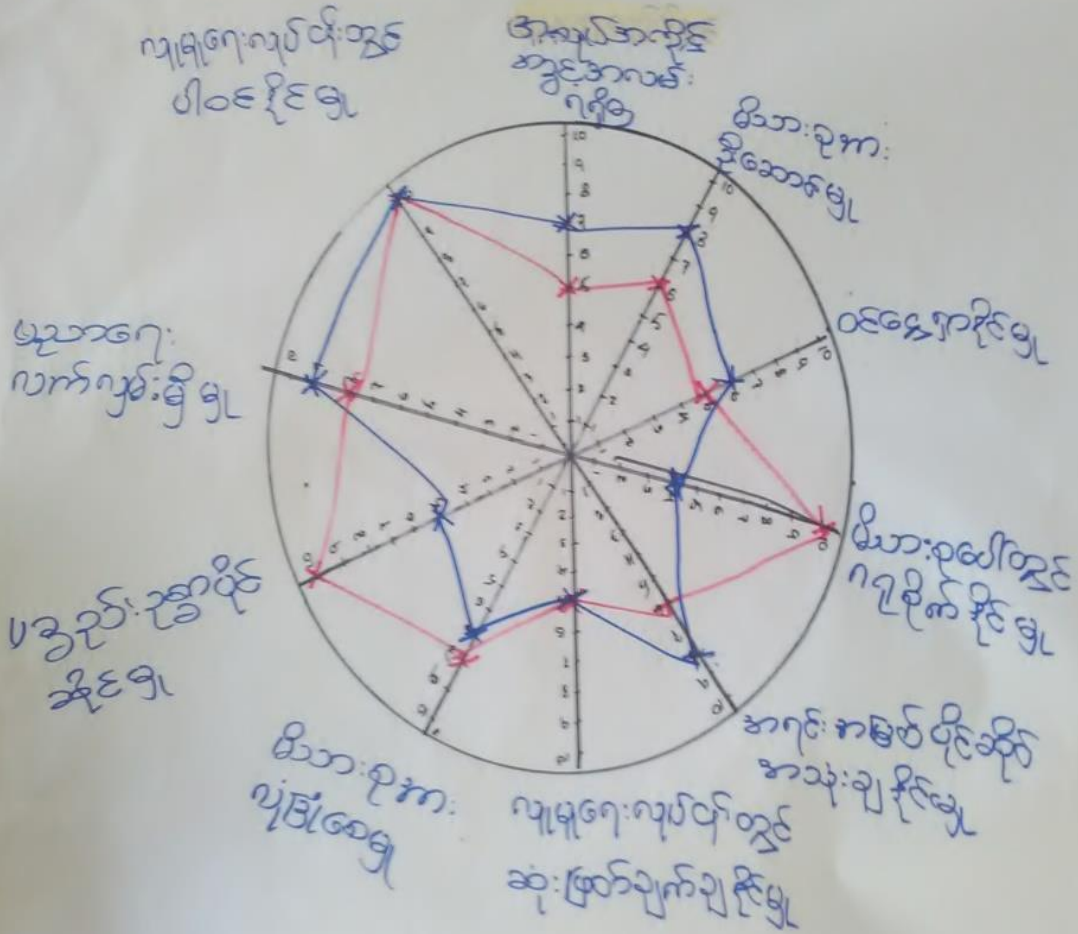

မြတ်တမ်းတင်သူ - ဒေါ်ခင်စာချို

ကျေးဇူး - ဓမ္မာရုံ

ဒီဆောင်ဆွေ၊ ဇွဲသူ၊ ဦးခင်၊ ဒေါ်ညွန့်စွေ

ပါဝင်ဆွေးနွေးသူ - ကျား (၂၀)၊ မ (၁၅)

အချိန် - ၂:၀၀



ပင့်ကူအိမ်ကွန်ယက်သုံးသပ်ချက်။

ပင့်ကူအိမ်သုံးသပ်ခြင်းမှ  
ဆွေးနွေးခြင်းနှင့် ဆန်းစစ်ခြင်း

ကျေးဇူး - လက်ပံတော  
အုပ်စု - ဘဏ္ဍ

ဒေါ်နယ် - ပျော်အောင်  
ရက်စွဲ - ၂၂.၃.၀၇

- ဒီသားစုအပေါ် ဦးဆောင်မှုမှာ အမျိုးသားများက သာလွန်  
ပြီး အမျိုးသမီးများက ကတင် ကတင် ဤကဲ့သို့

- လူမှုရေးလုပ်ငန်းတွင် ပါဝင်နိုင်မှု၊ လူမှုရေးလုပ်ငန်းတွင်  
ဆုံးဖြတ်ချက်ချနိုင်မှု အမျိုးသားနှင့် အမျိုးသမီးတို့တူ  
ပါဝင်ကြသည်။

\* ပစ္စည်းဥစ္စာပိုင်ဆိုင်မှုတွင် အမျိုးသမီးများက သာလွန်  
ကြောင်းတွေ့ရသည်။

\* အလုပ်အကိုင်အခွင့်အလမ်း ဂျီဂျီအက်စ် ဖွံ့ဖြိုးရေး  
လုပ်ငန်းများတွင် အမျိုးသမီးများကို အခွင့်အရေးပေး  
ခြင်းဖြင့် ကူညီနိုင်သည်။



၇။ ကျေးရွာ၏ မျော်မှန်းချက်(၄)နှစ်စာကျေးရွာဖွံ့ဖြိုးရေးအစီအစဉ်

ကျေးရွာ - လက်ပံတော အုတ်ခဲ - ကတိ	အမျိုးသမီး	ဒီဇင်ဘာ - ပျော်စွယ် ၇၈၅ - ၂၂. ၃. ၁၇
ဗြဿန/အာဏအခဲ	မျှော်မှန်းချက် < နှစ် ၅ နှစ် >	ဗွဲ့ဖြိုးတိုးတက်ရေးလုပ်ငန်း
၁) မိုးကုန်ဆွတ် ဆွတ်လက်ကုန်ဆွတ် သဖြင့် လက်ဖြူဖြူ ချင်သည်။	လက်ဖြူဖြူ ကောင်းလာ စေချင်သည်။	* လက်ဖြူဖြူဖြူ (ကျောက်ချေးလက်)
၂) ရေပေးစေရေး လုပ်ငန်းများ၊ ရေခဲကန်များ လုပ်ကိုင်ပါသည်။	ရေပေးစေရေးလုပ် ငန်းလုပ်ချင်သည်။	* ရေပေးစေရေး လုပ်ငန်း
၃) ကွန်ကရစ်လက်မ ဆွတ်ခြံခြံခြံ ချိုးများ ခက်စေချင်သည်။	ကွန်ကရစ်လက်မ ခြံခြံခြံ ချိုးများ စေရန်။	* ကွန်ကရစ်လက်မ ခြံခြံခြံ ချိုးများ
၄) လျှပ်စစ်ဓါတ်ရရှိရန် အတွက် ကျေးရွာအတွင်း လုပ်ကိုင်ပါသည်။	လျှပ်စစ်ဓါတ်ရရှိရန် စေရန်။	* လျှပ်စစ်ဓါတ်
၅) ကလေးကလေးအတွက် ရရှိရန်အတွက်ခက်ချင် လုပ်ငန်းလုပ်ကိုင်။	ကလေးကလေးအတွက် ရရှိရန်လုပ်ကိုင်။	* ခက်ချင်လုပ်ငန်း





ကျေးဇူး - ဝမ်းသာစေ

အပူပူ - အပူ

မြို့ပတ် - ပျော်ရွယ်

ရက်စွဲ - ၂၂-၃-၁၂

### အမျိုးသား

ပြဿနာ/အခက်အခဲ	ဖျော်ဖြေပုံစံ (ပျော်စရာ ၅ ခု)	ဖွံ့ဖြိုးတိုးတက်ရေးလျှင်
၁) ဣလယ်လမ်းမခြေခန့် ရိုးများခတ်စေချင်သော	ဣလယ်လမ်းမကြီး ခြေခန့်၊ ရိုး၊ ရှိလာစေ	* ဣလယ်လမ်းမ ခြေခန့်၊ ရိုးခတ် ရိုး
၂) ဂရေပေးစေရေးလုပ် ဖို့များရေခင်း၊ လှို လိုကပ်ပါသည်။	ဂရေပေးစေရေးလုပ်ဖို့ ရေခင်းသည်။	* ဂရေပေးစေရေးလုပ်ဖို့
၃) မိုးကုသိတွင်အား ကာရန်ကပ်ခဲသဖြင့် လမ်းဖြူဖြင့် ချင်သည်။	လမ်းများကောင်းလာ စေချင်သည်။	* လမ်းဖြူဖြင့် ချင် (ကျောက်ချေးလမ်း)
၄) ညှပ်ခစ်မီး၊ ဂျိုချို အတွက်ကျေးဇူးတင် လိုကပ်ပါသည်။	ညှပ်ခစ်မီး၊ ဂျိုချို စေရန်	* ညှပ်ခစ်မီး
၅) စက်မျှလယ်ယာ လုပ်ဖို့များလိုကပ် ပါသည်။	စက်မျှလယ်ယာ လုပ်ဖို့၊ ရှိလာစေရန်	* စက်ကြွေစက်



ကျေးဇူး - လက်ပံတော

ဇွဲလှယ်-ပျော်ဇွယ်

၂၀၁၉ - ၂၀၂၀

ရက်စွဲ - ၂၂.၃.၁၇

ဦးစားပေးအမှတ်	ဖွံ့ဖြိုးတိုးတက်ရေးလုပ်ငန်းများ	အဆိုပြုသူ	မဲရေအတွက်
၁	လမ်းကြူပြင်ဆင်ရေးလုပ်ငန်း <ကျောက်ဆေး>	ကျား+မ	၁၅၀
၂	ရေပေးစေရေးလုပ်ငန်း	ကျား+မ	၃၅
၃	အလယ်လမ်းမ ခြံစည်းဖို့ အင်ဂျင်နီယာ	ကျား+မ	၃၅
၄	လျှောက်စီ	ကျား+မ	၃၅
၅	ခရီးသွားလုပ်ငန်း	မ	၂
၆	ပဲခူးစက်	ကျား	၁



၆။ ကော်မတီဝင်များရွေးချယ်ခြင်းနှင့်ကျေးရွာဖွံ့ဖြိုးရေးအစီအစဉ်ဆောင်ရွက်မှုမှတ်တမ်းခါတ်ပုံများ



ကော်မတီရွေးချယ်ရန် မဲရေတွက်နေစဉ်



ပီမဲကိန်းမိတ်ဆက်အစည်းအဝေးမှတ်တမ်းခါတ်ပုံ



အမျိုးသမီးများပင့်ကူအိမ်ကွန်ယက်ရေးဆွဲနေစဉ်မှတ်တမ်းဓာတ်ပုံ



ကျေးရွာဖွံ့ဖြိုးရေးဦးစားပေးမဲပေးရန်တန်းစီနေကြစဉ်



ကျေးရွာလုပ်ငန်းခွဲအတွက်အခက်အခဲများဖော်ထုတ်ဆွေးနွေးစဉ်



၇။ ကော်မတီဝင်များစာရင်း

ကော်မတီဝင်များစာရင်း - တက္ကသိုလ်ပညာရေးဦးစီးဌာန

စဉ်	အမည်	ကျား-မ	ရာထူး
၁	ဦးကျော်ကျော်စွာ	ကျား	ဆေးဗဟိုမှူး
၂	ဒေါ်ညွှန်းစု	မ	စေတနာ့ဝန်ထမ်း
၃	ဦးအေးကျော်စွာ	ကျား	ကျေးဇူးတင်ထောက်ပံ့ရေး
၄	ဒေါ်ဝင်းဖြူအေး	မ	ကျေးဇူးတင်ထောက်ပံ့ရေး
၅	ဒေါ်အာစာစိန်	မ	ဝတ်ယူရေးဆောင်ရွက်မတ်
၆	ဦးဝင်းလှ	ကျား	ဝတ်ယူရေးဆောင်ရွက်မတ်
၇	ဦးညွှန်းဝင်း	ကျား	ဝတ်ယူရေးဆောင်ရွက်မတ်
၈	ဦးသက်ဆွေ	ကျား	လှုပ်ရှားပြုပြင်ဆင်ခြင်ရေးဆောင်ရွက်မတ်
၉	ဦးဘိုစိန်	ကျား	လှုပ်ရှားပြုပြင်ဆင်ခြင်ရေးဆောင်ရွက်မတ်
၁၀	ဒေါ်အေးစိန်	မ	လှုပ်ရှားပြုပြင်ဆင်ခြင်ရေးဆောင်ရွက်မတ်
၁၁	ဦးဖြူစိန်	ကျား	ကျေးဇူးတင်ထောက်ပံ့ရေး
၁၂	ဦးဘိုစိန်	ကျား	ဆေးဗဟိုမှူးကြီးကြားရေးဆောင်ရွက်မတ်
၁၃	ဒေါ်စန္ဒာစိန်	မ	ဆေးဗဟိုမှူးကြီးကြားရေးဆောင်ရွက်မတ်
၁၄	ဦးဖြူဆွေ	ကျား	ဆေးဗဟိုမှူးကြီးကြားရေးဆောင်ရွက်မတ်
၁၅	ဦးစ	ကျား	ဝေဖန်ရေးဦးစီးဌာန၊ ညွှန်ကြားရေးဦးစီးဌာန
၁၆	ဒေါ်အာစာစိန်	မ	ဝေဖန်ရေးဦးစီးဌာန၊ ညွှန်ကြားရေးဦးစီးဌာန
၁၇			
၁၈			
၁၉			
၂၀			
၂၁			
၂၂			
၂၃			
၂၄			
၂၅			

စုစုပေါင်း။ ( ၁၆ ) ယောက်      ကျား- ( ၁၀ ) ယောက် +မ- ( ၆ ) ယောက်

ကျေးဇူးအုပ်စုစီမံကိန်းအထောက်အကူပြုကော်မတီ

..... ဦးစုအောင်.....  
 ..... ဒေါ်စန္ဒာအေးအောင်.....

ကျေးဇူးအုပ်စုစီမံကိန်းအထောက်အကူပြုကော်မတီ၊ ဥက္ကဋ္ဌ  
 ကျေးဇူးအုပ်စုစီမံကိန်းအထောက်အကူပြုကော်မတီ၊ ဥက္ကဋ္ဌ

..... ဦးအောင်စိန်.....  
 ..... ဒေါ်အိမ်ဖြူ.....

ကျေးဇူးအုပ်စုစီမံကိန်းအထောက်အကူပြုကော်မတီ၊ ဘဏ္ဍာရေးဥက္ကဋ္ဌ  
 ကျေးဇူးအုပ်စုစီမံကိန်းအထောက်အကူပြုကော်မတီ၊ ဘဏ္ဍာရေးဥက္ကဋ္ဌ

မှတ်တမ်းတင်သူ  
 အမည်။

ရာထူး။ လူထုစည်းရုံးရေးမှူးရက်စွဲ။ ...../...../.....



၈။ ကျေးရွာအခြေခံအချက်အလက်များ (ပုံစံ-၁)

ပုံစံ - ၈ - ၁ ကျေးရွာအခြေခံအချက်အလက်များ (Form PC 1)

လမ်းညွှန်ရှာဖွေ ကျေးရွာတစ်ရွာသို့ ပထမဆုံးမိတ်ဆက်ရေး သွားရောက်သောအခါ လူထုစည်းရုံးရေးမှူးသည် ကျေးရွာခေါင်းဆောင်များအား ကျေးရွာအချက်အလက်များကို မေတ္တာရပ်ခံ၍ တောင်းခံရသည်။ ဤအချက်အလက်များကို စီမံကိန်းဗိတ်ပတ်အစည်းအဝေးဖွဲ့စည်းတောင်းခံရမည်။ စီမံကိန်းဗိတ်ဆက်အစည်းအဝေးတွင် လူထုစည်းရုံးရေးမှူးသည် ဤအချက်အလက်များအား စစ်ဆေးပြီး မှန်ကန်အောင်ပြုလုပ်ရမည်။ ပြီးနောက်တွင် လူထုစည်းရုံးရေးမှူးမှ သတင်းအချက်အလက်ထဲသို့ Tablets မှ တထင့် ဖြည့်သွင်းရမည်။

ကျေးရွာခေါင်းဆောင် အမည် <u>ဦးကျော်ဖြူ</u>	ကျေးရွာခေါင်းဆောင်၏ ဖုန်းနံပါတ် <u>၀၅-၉၀၈၈၇၇၄၈၀</u>	လူထုစည်းရုံးရေးမှူး၏ အမည် <u>ဒေါ်ခင်မာမျိုး</u>
မြည်နယ်တိုင်းဒေသကြီး <u>အုတ်စာ</u>	မြို့နယ် <u>ချောင်းဇွန်</u>	ကျေးရွာအုပ်စု <u>အုတ်</u>
		ကျေးရွာ <u>ကက်ပုံကော</u>

လူဦးရေ	အိမ်ထောင်စုအရေအတွက်	ကိုးကွယ်သည့်ဘာသာ	အိမ်ထောင်စုအရေအတွက်
လူဦးရေ (၁) <u>၆၅</u>	<u>၆၄</u>	ဘာသာ (၁) <u>ဗုဒ္ဓ</u>	<u>၆၄</u>
လူဦးရေ (၂) -----		ဘာသာ (၂) -----	
လူဦးရေ (၃) -----		ဘာသာ (၃) -----	
လူမျိုးစုစော -----		ဘာသာစော -----	
အခြား	အရေအတွက်		
မသန်စွမ်းသူများ	<u>၇</u>		
သက်ကြီးရွယ်အိုများ (၆၅ နှစ် နှင့် အထက်)	<u>၃၀</u>		
စစ်ဘေးရှောင်			

	အမျိုးသား (အရေအတွက်)	အမျိုးသမီး (အရေအတွက်)
လူဦးရေ	<u>၃၂၉</u>	<u>၃၅၀</u>
လူဦးရေ (၁) -----		
လူဦးရေ (၂) -----		
လူဦးရေ (၃) -----		
အခြား		
အိမ်ထောင်စုစီး	<u>၄၃</u>	<u>၂၁</u>

(ခ) အခြေခံအောက်အဖွဲ့ အသုံးအဆောင်များ

စာသင်ကျောင်း	အမှတ် ခြံပင်	ကျန်းမာရေး	အမှတ် ခြံပင်	ဘာသာရေး အဆောက်အအုံများ	အမှတ် ခြံပင်
--------------	--------------	------------	--------------	------------------------	--------------



အထက်တန်းကျောင်း	<input type="checkbox"/>	ဆေးရုံ	<input type="checkbox"/>	စေတီ	ဧ
အလယ်တန်းကျောင်း	ဧ	ကျန်းမာရေးဌာန	<input type="checkbox"/>	ဘုန်းကြီးကျောင်း	ဧ
ပူလတန်းကျောင်း	ဧ	ကျန်းမာရေးဌာနခွဲ	<input checked="" type="checkbox"/>	ဟိန္ဒူဘုရားကျောင်း	<input type="checkbox"/>
ပျက်ကျောင်း	<input type="checkbox"/>	ဆေးပေးခန်း	<input checked="" type="checkbox"/>	ခရစ်ယာန်ကျောင်း	<input type="checkbox"/>
အခြား	<input type="checkbox"/>	အခြား	<input type="checkbox"/>	ဓလီ	<input type="checkbox"/>
				အခြား	<input type="checkbox"/>
မှတ်ချက်		မှတ်ချက်		မှတ်ချက်	

(ဂ) ကျွမ်းကျင်သူများမှတ်တမ်း (ကျေးရွာတွင်နေထိုင်သော သို့မဟုတ် တခြားရွာမှလာရောက်သော ကျွမ်းကျင်သူများ)

(ခ) စာသင်ကျောင်း			(ဂ) ကျန်းမာရေး			(ဃ) လက်မှုပညာရှင်		
	ရွာတွင်နေထိုင်သူ	အခြားရွာမှလာသူ		ရွာတွင်နေထိုင်သူ	အခြားရွာမှလာသူ		ရွာတွင်နေထိုင်သူ	အခြားရွာမှလာသူ
ပူလတန်းပြဆရာ/မ	ဧ	ဧ	ဆရာဝန်	<input type="checkbox"/>	ဧ	လက်သမား	<input type="checkbox"/>	ဧ
အထက်တန်းပြဆရာ/မ	<input type="checkbox"/>	<input type="checkbox"/>	လက်ထောက်ကျန်းမာရေးမှူး	<input type="checkbox"/>	ဧ	ပန်းရံ	<input type="checkbox"/>	ဧ
အလယ်တန်းပြဆရာ/မ	<input type="checkbox"/>	ဧ	အမျိုးသမီးကျန်းမာရေးဆရာမ	<input type="checkbox"/>	ဧ	လျှပ်စစ်ကျွမ်းကျင်ဦးသမား	<input type="checkbox"/>	<input type="checkbox"/>
ပျက်ဆရာ/မ	<input type="checkbox"/>	<input type="checkbox"/>	သားဖွားဆရာမ	<input type="checkbox"/>	ဧ	ရေပိုက်သူယ်သူ	ဧ	<input type="checkbox"/>
အခြား	<input type="checkbox"/>	<input type="checkbox"/>	ပြည်သူ့ကျန်းမာရေးလုပ်သား	<input type="checkbox"/>	<input type="checkbox"/>	ဝက်ပြင်ဆရာ	ဧ	<input type="checkbox"/>
မှတ်ချက်			မှတ်ချက်			မှတ်ချက်		

(ဃ) ကျေးရွာသို့ ရောက်ရှိနိုင်သည့် လမ်းအခြေအနေ / ကျေးရွာတစ်ရွာသည် ၎င်း၏ ကျေးရွာအုပ်စုနှင့် ဆက်သွယ်ထားသော လမ်းအခြေအနေ (အောက်ပါတို့ကို ဝိုင်းပါ)

ကျေးရွာကြမ်းလမ်း      ကတ္တရာလမ်း      ကွန်ကရစ်လမ်း      မော်တော်ဆိုင်ကယ်လမ်း  
ကျောက်ခင်းလမ်း      မြေသားလမ်း      လူသွားလမ်း      အခြား \_\_\_\_\_

(င) ကျေးရွာဖွံ့ဖြိုးမှုစီမံချက်

- (၁) လူထုဝဟိုပြုစီမံကိန်းမစတင်မီ ဤကျေးရွာတွင်ကျေးရွာဖွံ့ဖြိုးမှု စီမံချက်ရှိခဲ့ပါသလား?      ဝိုင်းပါ      ဝိုင်းပါ/မရှိပါ/မသိပါ
- (၂) ရှိခဲ့ပါလျှင် ဤစီမံချက်ကို ယှဉ်သည့် ခုနှစ်တွင်ပြင်ဆင်ခဲ့ပါသနည်း?      နှစ်-----/မသိပါ
- (၃) ဤစီမံချက်ကို ဖြိုးနယ်မှအတည်ပြုခဲ့ပါသလား?      ပြုခဲ့ပါသည်/မပြုခဲ့ပါ /မသိပါ

(စ) ခရီးအတွက်အခင်း

- (၁) ဤကျေးရွာ၏ဝဟိုမှ ၎င်းကျေးရွာအုပ်စု၏ဝဟိုအထိ ခရီးခိုင်မည်မျှကြာဝေးသနည်း?      ဝိုင်း-----/မသိပါ      ၂၅ မိနစ်
- (၂) ဤကျေးရွာမှ ၎င်းကျေးရွာအုပ်စု၏ဝဟိုအထိ သွားလာရာတွင်ကြာမြင့်သည့်အချိန်

ခြောက်သွေ့ရာသီတွင်ကြာချိန်----- ထောင်လာရုံ/မော်တော်ဆိုင်ကယ်/ခြေလျင်/လာ/မော်တော်ဘုတ်/      ၃၀ မိနစ်  
 အခြား-----

မှိုးရာသီတွင်ကြာချိန်----- ထောင်လာရုံ/မော်တော်ဆိုင်ကယ်/ခြေလျင်/လာ/မော်တော်ဘုတ်/      ၃၅ မိနစ်  
 အခြား-----





(ခ) ပတ်ဝန်းကျင်ဆိုင်ရာ သဘာဝဘေးအန္တရာယ်

ဤကျေးရွာတွင် ရေကြီးခြင်းကဲ့သို့ သဘာဝဘေးအန္တရာယ်ကျရောက်စွမ်းခြင်း ရှိပါသလား။

မရှိပါ။

ရှိပါသည်။

ရှိလျှင်ဖော်ပြပါ -----

(ဇ) ကျေးရွာတွင် ဖွဲ့စည်းထားသော အဖွဲ့အစည်းများ

လူထုပဟိုပြုစီမံကိန်းမတိုင်မီ ဤကျေးရွာတွင် ကျေးရွာဖွံ့ဖြိုးရေးအတွက် အစိုးရ (သို့) ရွာသားများကိုယ်တိုင်(သို့) စီမံကိန်းတစ်ခုခုမှ ဖွဲ့စည်းထားသည့် အဖွဲ့အစည်းများရှိပါသလား။

(၁) ဟုဗဝိတအဖွဲ့ -----

(၂) ကျေးဇူးအကျိုးဆောင်အဖွဲ့

(ဈ) အထွေထွေအုပ်ချုပ်ရေး ဦးစီးဌာန (GAD) မှ မှတ်တမ်းတင်ထားခြင်း

ဤကျေးရွာသည် အထွေထွေအုပ်ချုပ်ရေး ဦးစီးဌာန (GAD) မှ မှတ်တမ်းတင်ထားမှု ရှိပါသလား။

မရှိပါ။

ရှိပါသည်။



ကျေးရွာခေါင်းဆောင်

အမည် ဦးကျော်အောင်

လက်မှတ် [Signature] ခန.ရံ .21.03.17

လူထုစည်းရုံးရေးမှူး

အမည် ဂေါ်ခင်စာစွဲ

လက်မှတ် ခန.ရံ 21.3.17





ဥ။ ပုံစံ ၈-၂။ စီမံကိန်းစက်ဝန်းအချိန်ဇယား

ပုံစံ - ၈ - ၂ - စီမံကိန်းစက်ဝန်းအချိန်ဇယား (PC 2)

လက်ညွှန်ရွက်၊ သက်ဆိုင်ရာလူထုစည်းရုံးရေးမှု/လက်ထောက်နည်းပညာများမှ စီမံကိန်းစက်ဝန်းအထွက်တစ်ခုစီဖြန့်ဝေပေးပြီး ကျေးရွာအုပ်စုအတွက် ဤပုံစံကို ဖြည့်သွင်းရမည်။

စည်းရုံးရေးမှု/ဝန်ထမ်း အမည် - ခင်အောင်ကျော်

ဇနီး ၂၃-၃-၁၇ စက်ဝန်းအားအပတ်ဖြစ်ပါ  စက်ဝန်း(၁)  စက်ဝန်း(၂)  စက်ဝန်း(၃)

စက်ဝန်း (၄)  စက်ဝန်း (၅)

ပြည်နယ်/တိုင်း မင်္ဂလာ ကျေးရွာအုပ်စု ဘုမ္မာ ကျေးရွာ လက်ဝဲ

စီမံကိန်းအထွက်စွက်အစဉ်များ	ဇနီး		အစည်းအဝေးစဉ်တက်ရောက်သူအရေအတွက်			
	တောင်သည် ဇနီး	ပြီးဆုံးသည့်ဇနီး	အချိုးသား အရေအတွက်	အချိုးသမီး အရေအတွက်	အိမ်ထောင်စု အရေအတွက်	လူမျိုးတိုက်ရောက်သူ အရေအတွက် နှင့် လူမျိုးစုအမည်
၁။ ကျေးရွာစီမံကိန်း မိတ်ဆက်အစည်းအဝေး	၂၂.၃.၀၇	၂၂.၃.၀၇	၂၅	၂၀	၄၅	၂၈၈   ၄၅
၂။ ကျေးရွာဖွံ့ဖြိုးရေး စီမံချက်ရေးဆွဲခြင်း အစည်းအဝေး	၂၃.၃.၀၇	၂၃.၃.၀၇	၂၃	၁၉	၄၂	၂၈၈   ၄၂
၃။ ကျေးရွာအုပ်စု လုပ်ငန်းဆုံးဖြတ်ချက်ချသည့် အစည်းအဝေး	၂၄.၃.၀၇	၂၄.၃.၀၇	၂၃	၁၄	၃၇	၂၈၈   ၃၇
၄။ မြို့နယ်အထွက် စီမံကိန်းရေးဆွဲရေး နှင့် အကောင်အထည်ဖော်ရေးကော်မတီ၏ စီမံကိန်း သုံးသပ်မှု အစည်းအဝေး			မလို	မလို	မလို	မလို
၅။ မြို့နယ် စီမံကိန်းရေးဆွဲရေး နှင့် အကောင်အထည်ဖော်ရေး ကော်မတီ၏ဆုံးဖြတ်မှုကို ရွာသို့ အသိပေး အကြောင်းကြားသည့် အစည်းအဝေး	၉.၆.၀၇	၉.၆.၀၇	၁၀	၃၉	၃၇	၂၈၈   ၃၇
၆။ စီမံကိန်းလုပ်ငန်းဖွံ့ဖြိုးရေးဆွဲခြင်း အစည်းအဝေး						
၆.၁။ စီမံကိန်းလုပ်ငန်း အကောင်အထည်ဖော် ရေးဆွဲရေးအစည်းအဝေး	၉.၆.၀၇	၉.၆.၀၇	၁၀	၃၉	၃၇	၂၈၈   ၃၇



၆.၂။ ဝယ်ယူရေးအစီအစဉ် ရေးဆွဲခြင်း	၉.၆.၁၇	၉.၆.၁၇	၁၈	၁၉	၁၉	၂၀	၂၀	၂၀	၂၀	၂၀
၆.၃။ အထူးရေးရာရန်ကုမ္ပဏီများ လျာထားရေးအစီအစဉ် ရေးဆွဲခြင်း	၉.၇.၁၇	၉.၇.၁၇	၁၁	၁၁	၁၁	၁၁	၁၁	၁၁	၁၁	၁၁
၆.၄။ ပြင်/ထိန်းသိမ်းရေးအစဉ် ရေးဆွဲခြင်း	၉.၆.၁၇	၉.၆.၁၇	၁၈	၁၉	၁၉	၁၉	၁၉	၁၉	၁၉	၁၉
၇။ စီမံကိန်းလုပ်ငန်းခွဲ တိုးတက်မှု စောင့်ကြည့်အစည်းအဝေး	၁၇.၆.၁၇	၁၇.၆.၁၇	၆	၆	၆	၆	၆	၆	၆	၆
၇.၁။ အစည်းအဝေး ပထမအကြိမ်										
၇.၂။ အစည်းအဝေး ဒုတိယအကြိမ်										
၇.၃။ အစည်းအဝေး တတိယအကြိမ်										
၈။ စီမံကိန်းလုပ်ငန်းခွဲ အပြီးသတ်ဝင်စားခြင်း အစည်းအဝေး	၁၇.၇.၁၇	၁၇.၇.၁၇	၆	၆	၆	၆	၆	၆	၆	၆
၉။ လုပ်ငန်းစဉ်အစည်းအဝေး	၁၇.၇.၁၇	၁၇.၇.၁၇	၁၉	၁၉	၁၉	၁၉	၁၉	၁၉	၁၉	၁၉

ပြင်ဆင်ရေးမှူး ဦးကျော်စွာ  
 ညွှန်ကြားရေးမှူးချုပ်  
 ၂၀၁၇.၇.၁၇



၁၀။ ပုံစံ ၈-၃။ ကျေးရွာဖွံ့ဖြိုးရေးဦးစားပေးအစီအစဉ်

ပုံစံ - ၈ - ၃ ကျေးရွာဖွံ့ဖြိုးရေး ဦးစားပေးအစီအစဉ် (Form PC 3)

လမ်းညွှန်ရွက်၊ အဆင့်(၃) ကျေးရွာမှော်မှန်းချက်အစည်းအဝေး ငြိမ်းသောအခါ ကျေးရွာစီမံကိန်း အထောက်အကူပြု ကော်မတီသည် လူထုစည်းရုံးရေးမှူးအကူအညီဖြင့် ဤပုံစံကိုပြည့်စုံအောင် ဖြည့်သွင်းရမည်။

လူထုစည်းရုံးရေးမှူး/ဝန်ထမ်း အမည် ဒေါ်ဝေဝေစာဝတ်  
 နေ့စွဲ ၂၃.၃.၂၀၁၇ စက်ဝန်းအား အမှတ်ခြစ်ပါ (V) မှ စက်ဝန်း(၁)  
 စက်ဝန်း(၂)  စက်ဝန်း(၃)  စက်ဝန်း(၄)

ပြည်နယ်/တိုင်း ဧရာဝတီ၊ ပြည်နယ်/တိုင်း/ကျေးရွာအုပ်စု ဘာသာ၊ ကျေးရွာ ယက်ပုံတော်  
 က။ အခက်အခဲအတားအဆီးများအားဆွေးနွေးခြင်း - ယခုလက်ရှိအခြေအနေတွင် ဤကျေးရွာဖွံ့ဖြိုးတိုးတက်ရေးအတွက် အဓိက အခက်အခဲအတားအဆီးများသည် မည်သည်များဖြစ်ပါသနည်း။ (အမျိုးသား/သမီး အနည်းဆုံးအခက်အခဲ ၅ ခုစီဖော်ပြပါ)

အမျိုးသား အဖွဲ့မှ တင်ပြသောအခက်အခဲအတားအဆီးများ	အမျိုးသမီး အဖွဲ့မှတင်ပြသောအခက်အခဲအတားအဆီးများ
၁ - လမ်း၊ စတော့၊ အောက်ခြေ၊ အောက်ခြေ၊ အောက်ခြေ	၁ - လမ်း၊ စတော့၊ အောက်ခြေ၊ အောက်ခြေ၊ အောက်ခြေ
၂ - လျှပ်စစ်ဓာတ်အား၊ ရေ၊ ရေ၊ ရေ၊ ရေ၊ ရေ	၂ - လျှပ်စစ်ဓာတ်အား၊ ရေ၊ ရေ၊ ရေ၊ ရေ၊ ရေ
၃ - ရေကန်၊ ရေကန်၊ ရေကန်၊ ရေကန်၊ ရေကန်	၃ - ရေကန်၊ ရေကန်၊ ရေကန်၊ ရေကန်၊ ရေကန်
၄ - လမ်း၊ လမ်း၊ လမ်း၊ လမ်း၊ လမ်း	၄ - လမ်း၊ လမ်း၊ လမ်း၊ လမ်း၊ လမ်း
၅ - များပြားခြင်း	၅ - များပြားခြင်း
၆ - ကျေးရွာအား အားပေးခြင်း၊ စားခြင်း၊ ကြေးမုံ၊ ဝတ်စုံ၊ ဝတ်စုံ၊ ဝတ်စုံ	၆ - ကျေးရွာအား အားပေးခြင်း၊ စားခြင်း၊ ကြေးမုံ၊ ဝတ်စုံ၊ ဝတ်စုံ
၇	၇

ခ။ မျော်မှန်းခြင်း - နောင်လာမည့် ( ၅ ) နှစ် အတွင်း ကျေးရွာဖွံ့ဖြိုးရေး မျော်မှန်းလျာထားချက်များအား တင်ပြပါ။

အမျိုးသားအဖွဲ့မှ တင်ပြသောမျော်မှန်းချက်များ	အမျိုးသမီးအဖွဲ့မှ တင်ပြသောမျော်မှန်းချက်များ
၁ - လက်မှုပညာ၊ များပြားခြင်း၊ များပြားခြင်း	၁ - လက်မှုပညာ၊ များပြားခြင်း၊ များပြားခြင်း
၂ - လျှပ်စစ်ဓာတ်အား၊ ရေ၊ ရေ၊ ရေ၊ ရေ	၂ - လျှပ်စစ်ဓာတ်အား၊ ရေ၊ ရေ၊ ရေ၊ ရေ
၃ - ရေကန်၊ ရေကန်၊ ရေကန်၊ ရေကန်	၃ - ရေကန်၊ ရေကန်၊ ရေကန်၊ ရေကန်
၄ - လမ်း၊ လမ်း၊ လမ်း၊ လမ်း	၄ - လမ်း၊ လမ်း၊ လမ်း၊ လမ်း
၅ - များပြားခြင်း၊ များပြားခြင်း	၅ - များပြားခြင်း၊ များပြားခြင်း
၆ - ကျေးရွာအား အားပေးခြင်း၊ စားခြင်း၊ ကြေးမုံ၊ ဝတ်စုံ	၆ - ကျေးရွာအား အားပေးခြင်း၊ စားခြင်း၊ ကြေးမုံ၊ ဝတ်စုံ
၇ - ကျေးရွာအား အားပေးခြင်း	၇ - ကျေးရွာအား အားပေးခြင်း



၈။ လူထုစီမံကိန်း၏ လာမည့် ( ၄ ) နှစ်အတွက် အကျုံးဝင်သော ဦးစားပေး ဖွံ့ဖြိုးတိုးတက်မှု လုပ်ငန်း အစီအစဉ်များအားဖော်ပြပါ။

အဆင့်	ကျေးရွာအတွက် ဦးစားပေး ဖွံ့ဖြိုးတိုးတက်မှု လုပ်ငန်းစဉ်များ	အဆိုပြုသူ (အမျိုးသားများ/ အမျိုးသမီးများ/အမျိုးသား+ အမျိုးသမီး)	ခန့်မှန်းကုန်ကျ စရိတ်	အကျိုးခံစားခွင့်ရှိသူ ခန့်မှန်းခြေ အရေ အတွက်
၁	လျှပ်စစ်စီးပို့သယ်ယူပို့ဆောင်ရေး	အမျိုးသား+အမျိုးသမီး	၅၅၀၀၀၀၀	၃၇၄
၂	ရေစင်ရှင်းပြန်လှည့်ကျစနစ်	u	၁၁၀၀၀၀၀	၃၇၄
၃	ရွာတွင်းဆင်နော့ရေးခြင်း	u	၅၀၀၀၀၀၀	၃၇၄
၄	ရွာပြင်ပခြင်း			
၅	ရွာတွင်းလမ်းပြင်ပခြင်း	u	၃၀၀၀၀၀၀	၃၇၄
၆				
၇				

၉။ လူထုစီမံကိန်း၏ လာမည့် ( ၄ ) နှစ်အတွက် အကျုံးမဝင်သော ဦးစားပေး ဖွံ့ဖြိုးတိုးတက်မှု လုပ်ငန်း အစီအစဉ်များအားဖော်ပြပါ။

အဆင့်	ကျေးရွာအတွက် ဦးစားပေး ဖွံ့ဖြိုး တိုးတက်မှု လုပ်ငန်းစဉ်များ	အဆိုပြုသူ (အမျိုးသားများ/ အမျိုးသမီးများ/အမျိုးသား+ အမျိုးသမီး)	အခန်းကဏ္ဍ
၁	စက်ယူစက်လုပ်ရေး	အမျိုးသမီး	
၂	ရိတ်ကတ်စက်	အမျိုးသား	
၃			
၄			
၅			
၆			

ခေါင်းဆောင်၊ ကျေးရွာစီမံကိန်းအထောက်အကူပြုကော်မတီမှ အတည်ပြုသည်။

အမည် .....  
 ချီးကျူးရေးမှတ်ချက် ..... လက်မှတ် .....  
 နေ့စွဲ ..... ၂၀၂၁.၁၂.၁၇



၁၁။ ပုံစံ ၈-၄။ ကျေးရွာခွဲမြို့ရေးစီမံကိန်းလုပ်ငန်းခွဲရွေးချယ်ခြင်းပုံစံ

ပုံစံ ၈ - ၄ ကျေးရွာအုပ်စုစီမံကိန်းလုပ်ငန်းခွဲရွေးချယ်ခြင်းပုံစံ (Form PC 4)

လမ်းညွှန်ချက် စီမံကိန်းလုပ်ငန်းခွဲရွေးချယ်မှုအစည်းအဝေးပြီးနောက်တွင် ကျေးရွာအုပ်စုမှ CF/TF တို့၏ အတူအညီရယူ၍ ကျေးရွာစီထောက်ကော်မတီမှ လက်မှတ်ရေးထိုးပြီး အဆိုပါပုံစံအား ပြည့်စုံအောင်ဖြည့်သွင်းရမည်။ ဤပုံစံအား ပြည့်စုံစွာဖြည့်သွင်းပြီးပါက ကျေးရွာအုပ်စုမှ ပြုစုထားသော ရေစီမံချက်တွင် TPIC သို့မဟုတ် ရေခဲအတွက် နောက်ဆက်တွဲအဖြစ် ထားရှိရမည်။ CF မှ ကျေးရွာတစ်ရွာချင်းစီ၏ စီမံကိန်းလုပ်ငန်းခွဲဆိုင်ရာ အချက်အလက်များကို MIS သို့ ထည့်သွင်းရမည်။ (ယခုစီမံကိန်းလုပ်ငန်းခွဲ ဖလှယ်နိုင်သော ကျေးရွာများ မပါဝင်ပါ။)

ကျေးရွာစုစုရွေးချယ်မှု/လွန်ထမ်းအမည် ဒေါ်ဝေဝေစာသိ

နေ့စွဲ ၂၀.၃.၂၀၁၇ စက်ဝန်းအားဖြည့်ခြင်းပေးပါ။ (✓) စက်ဝန်း(၁) စက်ဝန်း(၂) စက်ဝန်း(၃) စက်ဝန်း(၄) စက်ဝန်း(၅)

ပြည်နယ်/တိုင်း ဓမ္မစေး မြို့နယ် မြေပြင်ရွာ

ကျေးရွာအမည်	ဆောင်ရွက်မည့် လုပ်ငန်းများ	အတိုင်းအတာ	ခန့်မှန်း တိုက်ရိုက် အကျိုးခံစားခွင့် ရှိသူများ	အဆိုပြုတင်ပြသူ	စီမံကိန်းမှ ထည့်သွင်းမှု	ခန့်မှန်းကုန်ကျစရိတ်		စုစုပေါင်း
						ကျေးရွာမှ ထည့်သွင်းမှု	အခြားထည့်သွင်းမှု (စေတနာ့အားဖြင့်/အမည်/အဖွဲ့ ထည့်သွင်းမှု)	
မြို့မ	၅၀၀: အောက် ကျေးရွာအုပ်စု ၂၀၀: အ.ဖေ	၁၁၅၀' ၂၅"		<input type="checkbox"/> ကျား <input type="checkbox"/> မ	၅၀၀၀၀၀၀	-	-	၅၀၀၀၀၀၀
လက်ဝဲကော	၅၀၀: အောက် ၅၀၀: အ.ဖေ	၁၀၀၀' ၀၀"		<input type="checkbox"/> ကျား <input type="checkbox"/> မ	၅၅၀၀၀၀၀	-	-	၅၅၀၀၀၀၀
အုပ်စုအဖွဲ့	၅၀၀: အောက် ကျေးရွာအုပ်စု ၂၀၀: အ.ဖေ	၅၅၀၀' ၂၅"		<input type="checkbox"/> ကျား <input type="checkbox"/> မ	၅၅၀၀၀၀၀	-	-	၅၅၀၀၀၀၀
အစုအဝေး	၅၀၀: အောက် ကျေးရွာအုပ်စု ၂၀၀: အ.ဖေ	၅၅၀၀' ၂၅"		<input type="checkbox"/> ကျား <input type="checkbox"/> မ	၅၅၀၀၀၀၀	-	-	၅၅၀၀၀၀၀

ရာထူး ကျေးရွာအုပ်စု စီ/ထောက်ကော်မတီ ဥက္ကဋ္ဌ အမည် လက်မှတ် ရက်စွဲ  
ဒေါ်ဝေဝေစာသိ ၂၀.၃.၂၀၁၇



ပုံစံ - ၀ - ၄ ကျေးရွာအုပ်စုစီမံကိန်းလုပ်ငန်းခွဲရွေးချယ်ခြင်းပုံစံ (Form PC 4)

လက်ညွှန်ချက်၊ စီမံကိန်းလုပ်ငန်းခွဲရွေးချယ်မှုအစည်းအဝေးပြီးနောက်တွင် ကျေးရွာအုပ်စုမှ CF/TFတို့၏ အကူအညီရယူ၍ ကျေးရွာစီထောက်တော်မတီမှ လက်မှတ်ရေးထိုးပြီး အဆိုပါပုံစံအား ပြည်ပုံစံအောင်မြင်သွင်းရမည်။ ဤပုံစံအား ပြည်ပုံစံအောင်မြင်သွင်းပြီးပါက ကျေးရွာအုပ်စုမှ ပြီးတိုးထောက်ရေးစီမံချက်တွင် TPIC သို့ မေးခွန်းအတွက် နောက်ဆက်တွဲအဖြေ ထားရှိရမည်။ CF မှ ကျေးရွာတစ်ရွာချင်းစီ၏ စီမံကိန်းလုပ်ငန်းခွဲဆိုင်ရာ အချက်အလက်များကို MIS သို့ ထည့်သွင်းရမည်။ (ယခုနစ်စီမံကိန်းလုပ်ငန်းခွဲ မလုပ်ကိုင်သော ကျေးရွာများ မပါဝင်ပါ။)

ကျေးရွာစည်းရုံးရေးမှူး/ဝန်ထမ်းအမည် ဒေါ်ခင်ဝေခင်

နေ့စွဲ ၂၄.၃.၂၀၁၇ စက်ဝန်းအားအမှတ်ဖြစ်ပေးပါ။(✓)စက်ဝန်း(၁) စက်ဝန်း(၂) စက်ဝန်း(၃) စက်ဝန်း(၄) စက်ဝန်း(၅)

မြို့နယ်/တိုင်း ဗွဲ့နုလေး ကျေးရွာအုပ်စု ဘဏ္ဍ

ကျေးရွာအမည်	ဆောင်ရွက်မည့် လုပ်ငန်းများ	အတိုင်းအတာ	ခန့်မှန်း တိုက်ရိုက် အကျိုးခံစားခွင့် ရှိသူများ	အဆိုပြုတင်ပြသူ	ခန့်မှန်းကျန်ကျစေ့ငြိတ်		စုစုပေါင်း
					စီမံကိန်းမှ ထည့်သွင်းမှု	ကျေးရွာမှ ထည့်သွင်းမှု	
ကံကောင်	စာကြည့်တိုက် ၁၂ x ၁၅ သံတိုက် ၁၅၀၀			<input type="checkbox"/> ကျား <input type="checkbox"/> မ <input checked="" type="checkbox"/> ကျား + မ	၆၀၀၀၀၀၀		၆၀၀၀၀၀၀
၅၇. မင်္ဂလာ	ပွဲကွင်းကျေးရွာ ၂၀ x ၁၀ မြေကွင်းလမ်း ၁၀၀			<input type="checkbox"/> ကျား <input type="checkbox"/> မ <input checked="" type="checkbox"/> ကျား + မ	၇၅၀၀၀၀		၇၅၀၀၀၀
ဟင်္ဂလိပ်	စာသင်ကျောင်း ၇၀ x ၃၀ သံတိုက် ၁၅၀၀			<input type="checkbox"/> ကျား <input type="checkbox"/> မ <input checked="" type="checkbox"/> ကျား + မ	၇၅၀၀၀၀		၇၅၀၀၀၀
				<input type="checkbox"/> ကျား <input type="checkbox"/> မ <input type="checkbox"/> ကျား + မ			

ရာထူး ကျေးရွာအုပ်စု စီ/ထောက်တော်မတီ ဥက္ကဋ္ဌ အမည် လက်မှတ် ရက်စွဲ  
ဒေါ်ခင်ဝေခင် ၂၄.၃.၂၀၁၇



၁၂။ အစည်းအဝေးမှတ်တမ်းများ



ကျေးရွာအစည်းအဝေးမှတ်တမ်း

အစည်းအဝေးပြုလုပ်သည့်နေရာ ။ ။ လက်ပံတောကျေးရွာ ဓမ္မာရုံ

ကျေးရွာ ။ ။ လက်ပံတော

ကျေးရွာအုပ်စု ။ ။ ဘက္က

အချိန် ။ ။ ၉ : ၀၀ နာရီ

အစည်းအဝေးအမည် ။ ။ ဗဟိုပညာရေးဦးစီးဌာန

တက်ရောက်သူဦးရေ ။ ။ ကျား (၂၄)၊ မ (၁၈) စုစုပေါင်း (၄၂)

အစည်းအဝေးတွင်ဆွေးနွေးသည့်အကြောင်းအရာ

- ၁။ မိမိတို့ကျေးရွာတွင် ဆွေးနွေးတင်ပြခဲ့သော အကြောင်းအရာများကို
- ၂။ လူထုစုစည်းခြင်းရေးရာ... နှစ်ခင်းကျိပ်ဖြူ အနှစ်ချုပ်အကြောင်းရှင်းလင်း
- ၃။ ကျေးရွာဖွံ့ဖြိုးတိုးတက်ရေးအတွက် အဓိကအားစိုက်အားခံ အထူး
- ၅။ အစိုးရများကို မဲဆန္ဒဖြန့် ခွေးချယ်အကြောင်း ရှင်းလင်း
- ၆။ မဲဆန္ဒဖြန့် ခွေးချယ်ရာတွင် မဲများကို 4, 3, 2, 1
- ၇။ အစိုးရ မဲဆန္ဒ ခွေးချယ်အကြောင်းရှင်းလင်း
- ၈။ ကျွန်ုပ်တို့၏ ရည်ရွယ်ချက်များကို ခွေးချယ်ရာအတွက်
- ၉။ စီမံခန့်ခွဲရေးအဖွဲ့ဝင်အဖြစ် ရည်ရွယ်ချက် ခွင့် အမျိုးမဝင်
- ၁၀။ အထူးအချက်အလက်များကို ဆက်လက်ရှင်းလင်း





အဆွေးနွေးချက်များ (ပြောသူနှင့်အကြောင်းအရာကိုတွဲဖက်တမ်းတင်ရန်)

- သဘာဝဘာဏအာဏာပိုင် နှင့် မျှော်လင့်တော်မူသည့် များအကြောင်း ဆက်လက်ရှင်းလင်း
- ဖွဲ့စည်းတိုးတက်ရေးလုပ်ငန်းကို မဲခန့်ခြင်းဖြင့် ဖွဲ့စည်းရန် လျှောက်ထားခြင်း၏ လက်တွေ့အခြေအနေအထားနှင့် အကျိုးဝင်စေရန်အတွက် အချက်အလက်များ ဖြေ

ခရီးစဉ် - လက်ပံတော  
 ဝတ်စုံ - တက္ကသိုလ်

အိမ်ထောင်စု - ဖျော်ဖြေ  
 ရက်စွဲ - ၂၀၁၃.၀၃.၀၇

စီးစာအုပ် အမှတ်	ဖွဲ့စည်းတိုးတက်ရေးလုပ်ငန်းများ	အဆိုပြုသူ	စီးစာ အမှတ်
၁	လမ်းအခြေခံလုပ်ငန်း (လျှောက်ထား)	ကျား+မ	၁၅၀
၂	ကျေးရွာအုပ်စု	ကျား+မ	၁၆၆
၃	ရွာလယ်လမ်းမခြေခံလုပ်ငန်း	ကျား+မ	၁၆၅
၄	ကျွန်းပေါ်	ကျား+မ	၁၆၇
၅	စက်ဆိုင်လုပ်ငန်း	မ	၂
၆	ရိတ်သိမ်းခြင်း	ကျား	၁





၁၃။ ကဏ္ဍအလိုက် အခက်အခဲမှတ်တမ်း

အုပ်စု - - - - - / ကျေးရွာ - - - - -

ဧကန်ထက်တွဲ(၄) ခြားနားသောအပိုင်းများအတွက် ဦးစားပေးပွဲ ဖြိုးရေးလုပ်ငန်းစဉ် အနှစ်ချုပ်

မူရင်းသည်အား VPSC တွင်ထားရှိရပါမည်၊ အခြားဌာနများနှင့် ညှိနှိုင်းရန်အတွက် မိတ္တူအား TPIC သို့ပို့ရပါမည်၊ MIS data အနေဖြင့် သွင်းရန် မလိုအပ်ပါ။

အဆင့်	လုပ်ငန်း	မည်သူဦးစားပေးလဲ	ကျေးရွာမှတာဝန်ခံသူ (သို့) အုပ်စု	ဖြစ်ပုံမည်သူ ထောက်ပံ့ မလဲ	
အခြေခံအဆောက်အအုံ	၀	လျှပ်စစ်စီးဝင်ပတ်စနစ် ဖြန့်ဖြူး	<input checked="" type="checkbox"/> မ <input checked="" type="checkbox"/> ကျား	ကျေးရွာစီမံကိန်းဦးစီးဌာန	လူထုမဟုတ်ပါ။
	၂	ရေပေးစနစ်	<input checked="" type="checkbox"/> မ <input checked="" type="checkbox"/> ကျား	ကျေးရွာစီမံကိန်းဦးစီးဌာန	လူထုမဟုတ်ပါ။
	၃	ကျေးရွာအတွင်း ရေပေးစနစ်	<input checked="" type="checkbox"/> မ <input checked="" type="checkbox"/> ကျား	ကျေးရွာစီမံကိန်းဦးစီးဌာန	လူထုမဟုတ်ပါ။
	၄	ရွာတွင်းလမ်းပြုပြင်ရေး	<input checked="" type="checkbox"/> မ <input checked="" type="checkbox"/> ကျား	ကျေးရွာစီမံကိန်းဦးစီးဌာန	လူထုမဟုတ်ပါ။
	၅		<input type="checkbox"/> မ <input type="checkbox"/> ကျား		
အသက်မွေးဝမ်းကျောင်း	၀		<input type="checkbox"/> မ <input type="checkbox"/> ကျား		
	၂		<input type="checkbox"/> မ <input type="checkbox"/> ကျား		
	၃		<input type="checkbox"/> မ <input type="checkbox"/> ကျား		
	၄		<input type="checkbox"/> မ <input type="checkbox"/> ကျား		
	၅		<input type="checkbox"/> မ <input type="checkbox"/> ကျား		
ကျန်းမာရေးနှင့် အာဟာရ	၀		<input type="checkbox"/> မ <input type="checkbox"/> ကျား		
	၂		<input type="checkbox"/> မ <input type="checkbox"/> ကျား		
	၃		<input type="checkbox"/> မ <input type="checkbox"/> ကျား		
	၄		<input type="checkbox"/> မ <input type="checkbox"/> ကျား		
	၅		<input type="checkbox"/> မ <input type="checkbox"/> ကျား		
ပညာရေး	၀		<input type="checkbox"/> မ <input type="checkbox"/> ကျား		
	၂		<input type="checkbox"/> မ <input type="checkbox"/> ကျား		
	၃		<input type="checkbox"/> မ <input type="checkbox"/> ကျား		



ဘဏ္ဍာရေး ဝန်ထမ်းများ၏ အသိပေးစာ

အခြား	၄	<input type="checkbox"/> မ <input type="checkbox"/> ကျား		
	၅	<input type="checkbox"/> မ <input type="checkbox"/> ကျား		
	၀	<input checked="" type="checkbox"/> မ <input type="checkbox"/> ကျား	အမျိုးသမီးလူထု	အမျိုးသား
	၂	<input type="checkbox"/> မ <input type="checkbox"/> ကျား		
	၃	<input type="checkbox"/> မ <input type="checkbox"/> ကျား		
	၄	<input type="checkbox"/> မ <input type="checkbox"/> ကျား		
	၅	<input type="checkbox"/> မ <input type="checkbox"/> ကျား		