

ပြည်ထောင်စုသမ္မတ မြန်မာနိုင်ငံတော် အစိုးရ
စိုက်ပျိုးရေး၊ မွေးမြူရေးနှင့် ဆည်မြောင်းဝန်ကြီးဌာန
ကျေးလက်ဒေသဖွံ့ဖြိုးတိုးတက်ရေး ဦးစီးဌာန
ပျော်ဘွယ်မြို့နယ်



လူထုပဟိုပြုစီမံကိန်း
National Community Driven Development Project
(NCDDP)



ကျေးရွာဖွံ့ဖြိုးရေးအစီအစဉ်
Village Development Plan (VDP)
လက်ပံခိုင်းကျေးရွာ၊ ဆည်ရွာလက်ပံခိုင်းကျေးရွာအုပ်စု



မာတိကာ

- ၁။ မြို့နယ်မြေပုံ
- ၂။ ကျေးရွာမြေပုံ(တည်နေရာ)
- ၃။ အုပ်စုတွင်ပါဝင်သောကျေးရွာများစာရင်း
- ၄။ ကျေးရွာအခြေခံအချက်အလက်များ (ကျေးရွာသမိုင်းကြောင်း)
- ၅။ လူထုပူးပေါင်းပါဝင်သော လူမှုဆန်းစစ်ခြင်းနှင့် အကဲဖြတ်ခြင်းလုပ်ငန်းစဉ်(PSA/PRA)အကျဉ်းချုပ်ဇယား
- ၆။ ကျေးရွာဖွံ့ဖြိုးရေးအစီအစဉ်အတွက်အသုံးပြုခဲ့သော PRA tools များနှင့်တစ်ခုချင်းစီအတွက် သုံးသပ် ချက်များ
- ၇။ ကော်မတီဝင်များရွေးချယ်ခြင်းနှင့်ကျေးရွာဖွံ့ဖြိုးရေးအစီအစဉ်ဆောင်ရွက်မှုမှတ်တမ်းခါတ်ပုံများ
- ၈။ ကျေးရွာအချက်အလက် (ပုံစံ-၁)
- ၉။ စီမံကိန်းစက်ဝန်းအချိန်ဇယား (ပုံစံ-၂)
- ၁၀။ ကျေးရွာဖွံ့ဖြိုးရေးဦးစားပေးအစီအစဉ် (ပုံစံ-၃)
- ၁၁။ အစည်းအဝေးမှတ်တမ်းများ
- ၁၂။ ကဏ္ဍအလိုက်ဦးစားပေးဖွံ့ဖြိုးရေးလုပ်ငန်းစဉ်များ



၁။ ဖျော်ဘွယ်မြို့နယ် မြေပုံ

ဖျော်ဘွယ်မြို့နယ်အခြေပြမြေပုံ

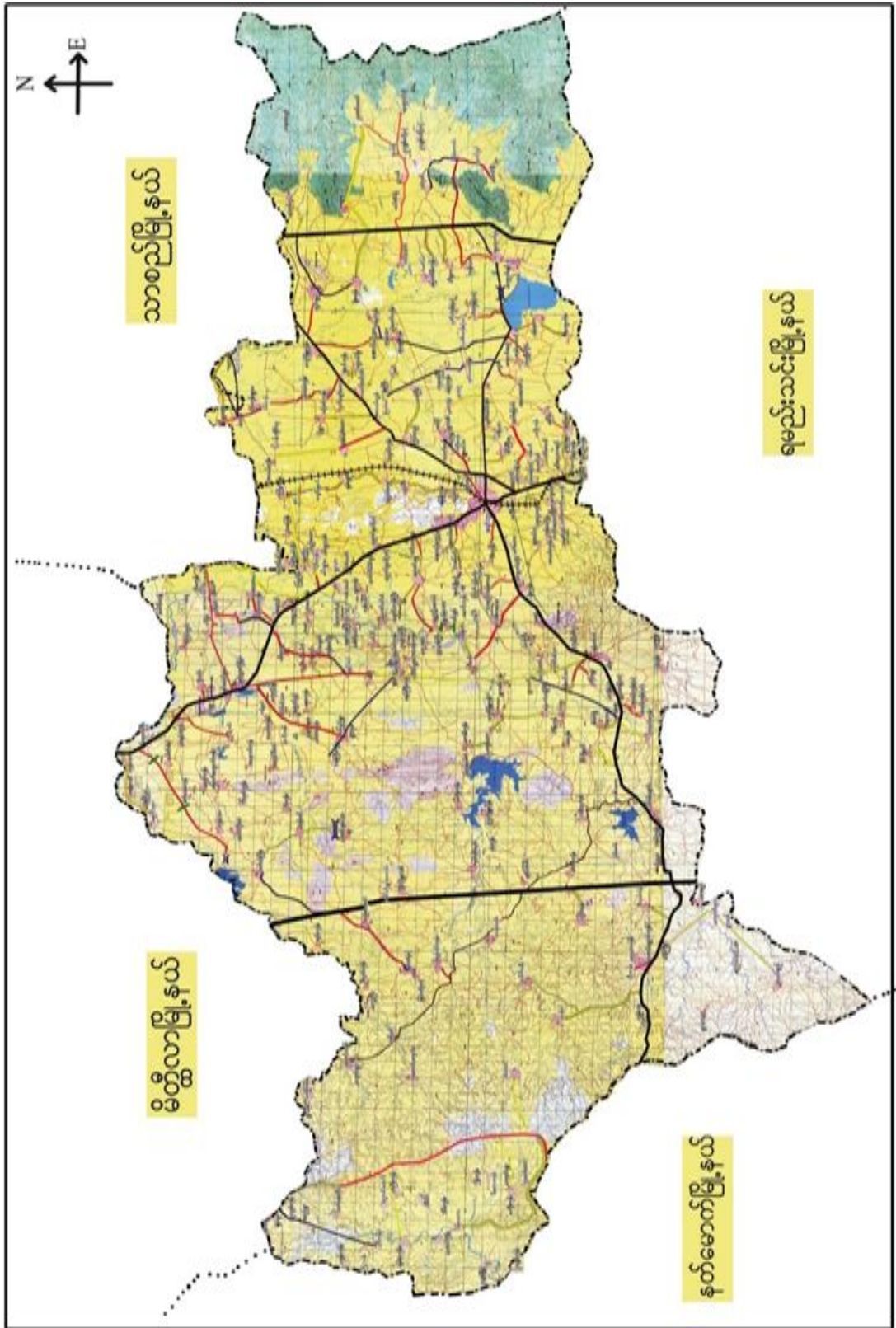



၃။ ကျေးရွာအုပ်စုတွင်ပါဝင်သော ကျေးရွာများ

၁။ ချိုင်းရွာ

၂။ ဆည်ရွာ

၃။ လက်ပံဒိုင်း

၄။ ဥသျှစ်ကုန်း

၄။ ကျေးရွာ၏အခြေခံအချက်အလက်များ

ကျေးရွာသမိုင်းအကျဉ်း

“လက်ပံဒိုင်းကျေးရွာ”

ပျော်ဘွယ်မြို့နယ် ဆည်ရွာ/လက်ပံဒိုင်း အုပ်စု ၊ လက်ပံ
ဒိုင်းကျေးရွာ သည် ပျော်ဘွယ် - မကွေး ၊ လမ်းမကြီး ၊ ဧါ
ကေး ၊ မိတ္ထီလာ - နတ်ဖောက် ပျော်ဘွယ် (၃) မြို့နယ်
ဆက်ထားသော ပျောက်ဆုံးတိုင်လမ်း ၊ ဧါ အနောက်ဘက်
တွင်တည်ရှိပါသည်။

အနောက်ဘက်မင်းလက်ထက်တွင် လက်နက်များ သို့ဝှက်
ထားသော လက်ပံ ပင် အကြီးကြီး တစ်ပင်ရှိခဲ့ပါသည်။
ထက်ပင် ဧါအထက်တွင် ချိုးစက် မင်းတည်ခံ့ဆာ ၊
ကန်ကြီးရှိခဲ့ပါသည်။ ထိုကန်ကြီးမှာ ၊ ယခုထိစွာအု
ဝါးများ အငြိမ့်ယာပဲပြုနေပါသည်။ ကန်ကြီး ၊ ဧါ
အောက် တွင်ရှိသော လက်ပံပင်အား မင်းယောက်ျားဝတ်
အစာကောင် (၂၀) ရှိသော ပုဆိုး ဖြင့် တိုင်တာဝဲ ၊ က
အစာကောင် (၂၀) ရှိသော ပုဆိုး ပြာကွင်း ထက် ပြီး တို့ခွဲ ခဲ
၇ နေ့ “လက်ပံပင်” အား တိုင်သည် အတွက်

“လက်ပံတိုင်” ဟု ခေါ်သည်နှင့် ခြင် ဖြစ်ပါသည်။



- ထိခိုက်လွယ်သော အုပ်စုများ လူဦးရေ (သက်ကြီး၊ မြေယာမဲ့၊ မသန်စွမ်းအုပ်စုများ)

သက်ကြီး	မြေယာမဲ့	မသန်စွမ်း
(၅၂)	(၃၈)	(၇)

- ကျေးရွာတွင်းရရှိနိုင်သော ဝန်ဆောင်မှုများ (ကျန်းမာရေးဆေးခန်း၊ စာသင်ကျောင်း)

ဆေးရုံ/ဆေးခန်း	စာသင်ကျောင်း	စာကြည့်တိုက်	မူကြိုကျောင်း	ဈေး
မရှိ	၁	၁	၀	၀

- ရွာသူရွာသားများ၏ အဓိကစီးပွားရေးလုပ်ငန်း (စိုက်ပျိုးမွေးမြူရေး၊ အခြားသီးနှံများ)

မွေးမြူရေး		စိုက်ပျိုးရေး		အခြား
နွား	ဝက်	ငရုပ်/ကြက်သွန်	နှမ်း/ငါ	

- အဓိကရရှိနိုင်သော အရင်းအမြစ်များ

ကျောက်	သဲ	ကျောက်ဆွေး	ဂျင်းမြေ	အခြား
၀	၀	၀	၀	၀

- ကျေးရွာနှင့်သက်ဆိုင်သော အခြားအရင်းအမြစ်များ

သောက်သုံးရေရရှိနိုင်မှု	မြေလွတ် မြေရိုင်း	ဆည်ရေသောက်ဧရိယာ	အခြား
ရှိ	မရှိ	မရှိ	



၅။ လူထုပူးပေါင်းပါက်သော လူမှုဆန်းစစ်ခြင်းနှင့် အကဲဖြတ်ခြင်းလုပ်ငန်းစဉ် (PSA / PRA) အကျဉ်းချုပ်ဇယား

စဉ်	ကရိယာများ (PRA Tools)	ရက်စွဲ	ဦးတည်အုပ်စုနှင့် ရည်ရွယ်ချက်များ	တက်ရောက်သူ			အဓိက ဆွေးနွေးချက်များ
				ကျား	မ	ပေါင်း	
၁	ကျေးရွာလူမှုရေး၊ အရင်းအမြစ်ပြမြေပုံ (Social Map/ Resource Map)	၃၁.၁၀.၂၀၁၉	ရပ်မိရပ်ဖ၊ ကော်မတီ တီဝင်များ၊ကျေးရွာလူထုများ၊ မြေပုံအားအသုံးပြု၍ ၎င်းတို့၏ အဓိကပြဿနာများ၊ အရင်းအမြစ်များနှင့် အခြေခံအဆောက်အအုံများ၊ ဆောက်အင်္ဂါများ၊	၂၀	၂၅	၄၅	ကျေးရွာလူထု၏ ထင်ရှားသောမြေနေရာ၊အခြေခံအဆောက်အအုံများ၊တိုင်းရင်းသားများနှင့် ဘာသာရေး အဖွဲ့အစည်းများ၊မသန်စွမ်းသူရှိ သည့်အိမ်ထောင်စုများ၊အမျိုးသမီး သမီးဦးဆောင်သည့်အိမ်ထောင်စုများ၊လူမှုရေးဆိုင်ရာအချက်အလက်များ။ ပြဿနာများနှင့် ဖြစ်နိုင်ခြေရှိသောအဆောက်အအုံ အဦးသစ်များ
၂	ဥစ္စာနေကြွယ်ဝမှုအဆင့်သတ်မှတ်ခြင်း (Wealth Ranking)	၃၁.၁၀.၂၀၁၉	ကျေးရွာအတွင်း စီးပွားရေးအခြေအနေအကွာခြားသော သာအုပ်စုများကိုစိစစ်ရန် ချမ်းသာ၊ အလယ်အလတ်၊နွမ်းပါး၊ အလွန်နွမ်းပါးအုပ်စုများ	၈	၈	၁၆	ကျေးရွာအတွင်းရှိ အိမ်ထောင်စုများအား လူမှုစီးပွားအခြေအနေအလိုက် အုပ်စုများသတ်မှတ်ပေးခြင်း
၃	ကျေးမရေးရာကဏ္ဍ # ၁ ပိုင်ဆိုင်မှုနှင့်ခွဲခြမ်းစိတ်ဖြာမှု	၃၁.၁၀.၂၀၁၉	အမျိုးသားနှင့်အမျိုးသမီးများ(အရင်းအမြစ်ပိုင်ဆိုင်အသုံးချမှု)	၈	၈	၁၆	အမျိုးသားနှင့်အမျိုးသမီးများ(အရင်းအမြစ်ပိုင်ဆိုင်အသုံးချမှု၊ ထိုအရင်းအမြစ်များကို ဖြစ်ထိုက်စေခြင်း)။
၄	ရာသီခွင်ပြပြက္ခဒိန် (Seasonal Calendar)	၃၁.၁၀.၂၀၁၉	ကော်မတီဝင်၊ အမျိုးသမီး၊ အမျိုးသားများ	၇	၇	၁၄	ကျေးရွာတွင် တစ်နှစ်ပတ်လုံးကွဲပြားခြားနားစားနားသောအချိန်အလိုက် ဖြစ်ပျက်ဆောင်ရွက်ခဲ့သည့်ရာသီ ၁၁သို့တူ၊ စိုက်ပျိုးသီးနှံများ၊ လယ်ယာလုပ်ငန်းများ၊ နေ့စားလုပ်ငန်းများ၊ မွေးမြူရေးလုပ်ငန်းများ၊ ဝမ်းစာဖူလုံမှု နှင့် ပွဲတော်များ



၅	ကျားမရေးရာ# ၂ ပင့်ကူအိမ် ကွန်ယက် (Spider Web)	၃၁.၁၀.၂၀၁၉	အမျိုးသားများ နှင့် အမျိုးသမီးများ	၈	၈	၁၆ ကျေးရွာအတွင်းရှိ အမျိုးသမီး များ၏ အခြေအနေကိုသိရှိစေရန် တန်းတူအခွင့်အရေး ရရှိမှု နှင့် မရရှိသည့် အကြောင်းအရင်း၊ ပညာရေးအတွက်ဆုံးဖြတ်ချ တ်ချက်ချခြင်း၊ အိမ်မှုကိစ္စဆောင်ရွက်မှု
၆	အဖွဲ့အစည်းချိတ် ဆက်ပုံ - ဗင်းပုံစံ(Venn Diagram)	၃၁.၁၀.၂၀၁၉	ကျေးရွာအုပ် ချုပ်ရေးအဖွဲ့၊ ကျေးရွာ စီ/ ထောက်အဖွဲ့	၈	၈	၁၆ ကျေးရွာတွင်းရှိ အဓိကအုပ်စုများ၊အဖွဲ့အစည်းများ ဘတည့်ရှိနေမှုကိုသိရှိရန်၊ ၎င်းအဖွဲ့အစည်းများအုပ်စုများ ဘးဆက်စပ်နေမှုပူးပေါင်းဆောင်ရွ ဆောင်ရွက်မှုအားသိရှိနိုင်ရန်၊
၇	ကျေးရွာ၏ မျော်မှန် န်းချက် (၄)နှစ်စာ ကျေးရွာဖွံ့ဖြိုးရေးအစီအစဉ်	၃၁.၁၀.၂၀၁၉	အမျိုးသားအုပ်စု၊အ မျိုးသမီးအုပ်စု၊လူင ယ်အုပ်စု၊ ရပ်မိရပ်ဖအုပ်စု	၅၅	၅၀	၁၀၅ ကျေးရွာသားများ၏ မဲပေးရွေးချယ်ထားသည့် ဖွံ့ဖြိုးတိုးတက်ရေးလုပ်ငန်းစဉ်များ ဘးအား ဦးစားပေးအလိုက်သတ်မှတ်ချက်



ကျေးရွာအရင်းအမြစ် ပိုင်ဆိုင်မှုသုံးသပ်ခြင်း။

ကျေးရွာ - လက်ပံ နိုင်ငံ

ကျေးရွာအုပ်စု - ဆည်ရွာ-လက်ပံ နိုင်ငံ

ပိုင်ဆိုင်မှု သုံးသပ်ခြင်း

မြို့နယ် - ပျော်ဘွယ်

ရက်စွဲ - 31.10.19

ကရင်: ကမြစ်သုံးစွဲ ဓူပြု ဇယား:			ကရင်: ကမြစ်တိုင်း ချုပ် ဓူပြု ဇယား:		
ကမျိုး: သား:	ကမျိုး: သမီး:	ကမျိုး: သား: ကမျိုး: သမီး:	ကမျိုး: သား:	ကမျိုး: သမီး:	ကမျိုး: သား: ကမျိုး: သမီး:
ထွန်စက်	ကပ်ချုပ်စက်	ဇွား	ထွန်စက်	ကပ်ချုပ်စက်	သီးနှံစုံ
ဆိုင်ကယ်	မိ:	သီးနှံစုံ	ဆိုင်ကယ်		မိ:
		လျှော်:	ဇွား		စပါး:
		၆၇	လျှော်:		၆၇
		စပါး:			

မိ: ခေါင်ဆွေး: ဇွဲ: ၃၃
 ဝါဝင်ဆွေး: ဇွဲ: ၃၃
 မြစ်တမ်း: တင် ၃၃

မိ: ခေါင်ဆွေးဝင်း
 ကျား: (၈)၊ (၈) (၈)
 ဒူး: ၀၆၀၆၆

၆၇၇ - ကျီး: မြို့: ကျောင်း:
 ကချိန် -



ပိုင်ဆိုင်မှုသုံးသပ်ခြင်း။

**အဂဏ်း၊ အမြတ် သုံးစွဲမှု ထိန်းချုပ်မှု
နိုင်ဆိုင်မှု သုံးသပ်ခြင်း
ကျေး၊ ကွေး၊ ဖြင်းနှင့် အနီးစပ်ခြင်း**

- * အမျိုးသမီးများသည် အပ်ချုပ်စက်ကို ထိန်းချုပ်ပါသည်။
- * အမျိုးသားများသည် ဂမ်း၊ ဂယ်ကွင်း၊ ထန်းတော၊ ဇေကန်၊ နွား၊ တောကဲ့ကွင်း၊
များကို ထိန်းချုပ်ပါသည်။
- * ငါး၊ စပါး၊ ထင်းတို့ကို အမျိုးသမီး၊ အမျိုးသား အထောက်အကူ ထိန်းချုပ်ပါသည်။
- * အမျိုးသမီးများသည် ဆုံးဖြတ်ချက် ဖျော့တွင် အမျိုးသားများ တန်းတူ
အဖွဲ့အစည်း ဖြစ်ရန် လိုအပ်ပြီး၊ အမျိုးသမီးများအတွက် ဗဟုသုတ၊ နည်းပညာ
ဖြန့်ချိရန် လိုအပ်ပါသည်။



၅။ ကျေးရွာ၏လူမှုစီးပွားအဆင့်သတ်မှတ်ခြင်း။ (Wealth Ranking)

ညွှန်ကြားမှုဦးစီးဌာန အဆင့် ခွဲခြား သတ်မှတ်ခြင်း

ကျေးရွာ - လက်ပံ နိုင်
ကျေးရွာစုစု - ဆည်ရွာ-လက်ပံ နိုင်

မြို့နယ် - ပျော်စွယ်
ရက်စွဲ - 31.10.19

စဉ်	အမျိုးအစား	သတ်မှတ်ချက် ညွှန်းကြိုးများ	အိမ်ထောင်စု အရေအတွက်	ရာခိုင်နှုန်း
၁။	ချမ်းသာ	တိုက်အိမ်၊ သွပ်မိုး၊ ဆိုင်ကယ်၊ ကား၊ ခွား (၅) ကောင်၊ အဆက်၊ လယ် (၅) ဧက၊ ပဲ (၇) ဧက၊ ကျွဲ၊ TV၊ ကား၊	၂၃	၁၁ %
၂။	အလယ်အလတ်	လေးပင် သုံးပင်၊ လျှပ်စက်၊ ဆိုင်ကယ်၊ သွပ်မိုး၊ ခွား (၂) ကောင်၊ နှင်းဆီလယ် (၃) ဧက၊ ပဲ (၅) ဧက၊ ကျွဲ	၁၃၇	၆၅ %
၃။	နှမ်းပါး	သုံးပင်၊ ဆိုင်ကယ်၊ သွပ်မိုး၊ လျှပ်စက်၊ ခွား (၂) ကောင်၊ ပဲ (၃) ဧက၊ ကျွဲ သိုး၊ အိမ် စာပိုင် စာနိုင် ပွေးမြူ	၅၁	၂၄ %
၄။	အလွန် နှမ်းပါး	ဆင်းပွဲ၊ ဆိုင်ကယ်၊ လက်လှေလက် စား၊ ပဲ (၁) ဧက၊ မြေ၊ ငှက်၊ လက်ပွေးမြူ		
စုစုပေါင်း			၂၁၁	၁၀၀%

ဦးဆောင်ဆွေးနွေးသူ - ဦးကျော်ဆွေဝင်း
ပါဝင်ဆွေးနွေးသူ - ကျား (၈)၊ မ (၈)
မှတ်တမ်းတင်သူ - ဦးဝင်းထွန်း

ရေးရာ - ဘုန်းကြီးကျောင်း
အချိန် - ၁:၀၀ နာရီ



ဥစ္စာနေ၊ ကြွယ်ဝမှုအဆင့်
သတ်မှတ်ခြင်း။

ဆွေးနွေးခြင်း၊ ဖွဲ့စည်းဆန်းစစ်ခြင်း။

- ဆွမ်းသောက်သူများ၊ ပဉ္စယုဆေးသူများ၊ မှာဝင်ကုန်အိမ်၊ TV၊ မုန့်၊ လှေပင်/ပခက်များ ပြင်ဆင်ဖို့၊ ကုန်သွယ်ကိစ္စတာမျိုးဖြေသည်။
- အာဂဟင်အာလတ်ပြင်ဆင်သူများ၊ မှာပျက်စားအိမ်၊ လှေပင်/ပခက်၊ ကုန်သွယ်ကိစ္စတာမျိုးဖြေသည်။
- အိမ်ယာနှင့် ကုန်များ၊ မူလကုန်ကိစ္စတာများ၊ မျှင်သူများ၊ မှာ ခွန်၊ ပါးသူများ၊ ဖြေဖြေသည်။



ရာသီခွင်ပြ ပြက္ခဒိန်

ဆွဲ၊ ဖွဲ့၊ ဖြင့်၊ ဖြစ်၊ စား၊ စစ်၊ ဖြင့်။

- * ကျေးဇူးတင် အဖွဲ့အားဖြင့် စိုက်ပျိုးရေးတွင် ဖြစ်၊ ဖြေပဲ၊ ဝဲစင်းငုံ၊ ထန်၊ တက်၊ ဖျံ၊ ကျီး၊ ဘီး၊ ခူး၊ စသည်၊ ~~ကုန်~~၊ ခူး၊ ဘီး၊ ခူး၊ ပျား၊ စိုက်ပျိုးကြပါသည်။
- * ကျွမ်းမာရေးတွင် အပူရှတ် < တန်ခူး > ၎င်းပျက်၊ ၎င်းကျော < ခုယုန်၊ ဝါဆို >
- * လမ်းပန်းဆက်သွယ်ရေးတွင် လမ်းမကောင်း၊ ဖြတ်ပေါက် < ဝါဆို၊ ခွတ်ဘောင်း > ဖြင့်၊ တူး < တန်ခူး၊ တပေါင်း၊ နှာဆုန်၊ ခုယုန် > ခွတ်အောင်ခွံ < ဘီတင်၊ ကျွတ် >
- * ထောက်ပံ့ရေးရရှိမှုတွင် ရေရှည် < တန်ခူး၊ ခုယုန်၊ တပေါင်း > ရေးပျား < ဝါဆို၊ လမ္ဗတို့၊ တွဲ၊ နတ် >
- * ပွဲတော်ရာသီတွင် တန်ခူးလတွင် ယုန်၊ ဖွဲ့၊ ဝါခေါင်လတွင် ခွမ်း၊ လောင်း၊ ဖွဲ့၊ ဘီတင်၊ ကျွတ်လတွင် မှာကုန်၊ ဖြင့်၊ ဖွဲ့၊ တန်ဆောင်မုန်းလတွင် ရိုးရာစကော၊ ကန်တော့မ္ဗ၊ မြှား၊ ရှိပါသည်။
- * ဝင်ငွေတွင် တန်ခူးလမှ ဝါခေါင်လထိ ဝင်ငွေရှင်းပါးပါသည်။ (ဘီး၊ ခူး၊ မပေါ်) ဘီတင်၊ ကျွတ်၊ တန်ဆောင်မုန်း၊ တင်တို့၊ တပေါင်းလများတွင် ဝင်ငွေသင့်ဖြီး၊ ကော်ဘောင်း၊ နတ်တော်၊ ဗြာဟ္မိန်လများတွင် ဝင်ငွေပျား၊ (ဘီး၊ ခူး၊ ရိတ်သိမ်း) ပါသည်။
- * တွက်ငွေတွင် တန်ခူးလမှ ဝါခေါင်လထိ တွက်ငွေပျား (စိုက်ပျိုး၊ စိုက်ကုန်) ကော်ဘောင်း၊ ခွတ်တန်ဆောင်မုန်း၊ ဗြာဟ္မိန်၊ တပေါင်းလ တို့တွင် တွက်ငွေသင့်ဖြီး၊ နတ်တော် လတွင် တွက်ငွေ ရှင်းပါသည်။



ပင်းပုံစံကိုသုံးပြု၍ အဖွဲ့အစည်းများချိတ်ဆက်မှု

ပင်းပုံစံ ကသုံးပြု၍ ကျေးဇူးပြု၍ ကမ္ဘာ့ကမ္ဘာ့များ များ ချိတ်ဆက်မှု ပုံစံကောက်ခြင်း

ကျေးဇူး - လက်ပံ နိုင်
 ကျေးဇူးကုန်စု - ဆုန်ကုန် - လက်ပံ နိုင်

မြို့နယ် - ဖျော်ဘွယ်
 ဇူလိုင် - 31.10.19

ကျေးဇူးကတည်းကမ္ဘာ့ကမ္ဘာ့များ

ကျေးဇူးပြုပကမ္ဘာ့ကမ္ဘာ့များ

- ကုန် ချုပ်ရေးကမ္ဘာ့	- ကျေးလက် ဦးစီး
- ဓမ္မစဉ်က ကမ္ဘာ့	- လူထုမပိုင်ပြုစီမံကိန်း
- ကျောင်းကော်မတီ	- မိတ်ကတ်
- ငစစ ကော်မတီ	- သာဝါယမ
- ရေ ကော်မတီ	- လ.ဝ.က.
- မီး ကော်မတီ	- ပဉ္စကရေ
- ကမ္ဘာ့သား / သမီး လူငယ်ကမ္ဘာ့	- ကျွန်ုပ်တို့
- သာရေး၊ ကရေကုန်စီမံကမ္ဘာ့	- ကျေးဇူး
- ပရဟိတလူငယ် ကမ္ဘာ့	- ဂဲစခန်း
	- မိုးသမားကမ္ဘာ့

ဦးဆောင်ဆွေးနွေးသူ - ဒေါ်မြစုတ်

အထောက်အကူဆွေးနွေးသူ - ကျား (ဂ)၊ မ (ဂ)

မှတ်တမ်းတင်သူ - ဦးဝင်းထွန်း

ရေကုန် - နှုတ်ဇွဲကျော်

ကျွန်ုပ် - ၂၀၀၈ ခု



ပင် မြေအသုံးပြု၍ အဖွဲ့ အစည်း ချိတ်ဆက်မှု
များ ပေးပေးခြင်း

အဖွဲ့အစည်း ဖွဲ့စည်းပုံ ချိတ်ဆက်ခြင်း

* မြေပြင် အသုံး/နားရမ်း ကျွဲမြူအသုံး တို့သည် မြေပြင်အဖွဲ့
အသုံး/နားရမ်း ကိစ္စများကို ဦးဆောင်လုပ်ကိုင်သည်

* စတုရန်းအသုံး/ဂေါ်ပကအဖွဲ့တို့သည် အသုံးအစည်း ချိတ်ဆက်မှုများကို
ဦးဆောင် ဆောင်ရွက်သည်။

* မြေပြင်အသုံး/အသုံး/ပိုင်ဆိုင်မှုအဖွဲ့တို့သည် မြေပြင်အသုံးအစည်း
အသုံးအစည်းဖြစ်သည်။

* မြေပြင်ပိုင်ဆိုင်မှု ဖွဲ့စည်းပုံအဖွဲ့တို့သည် မြေပြင်ပိုင်ဆိုင်မှု ကိစ္စများကို
ဦးဆောင်လုပ်ကိုင်သည်။

* မြေပြင်အဖွဲ့နှင့် ဦးပတ်အဖွဲ့များသည် မြေပြင်အဖွဲ့အစည်း ဖွဲ့စည်းသည်။

* မြေပြင်ပိုင်ဆိုင်မှု စိုက်ပျိုးရေးဘဏ်နှင့် သမ္မတတို့က မြေပြင်ပိုင်ဆိုင်မှု
စိုက်ပေးသည်။

* မြေပြင်ပိုင်ဆိုင်မှုများကို ဖြစ်ပေါ်စေရန် ရုံးအဖွဲ့ ချိတ်ဆက်ဆောင်ရွက် လုပ်ကိုင်
သည်။

* မြေပြင်ပိုင်ဆိုင်မှု ယူဆရေး ဌာန၊ အေးရုံးတို့သည် မြေပြင်ပိုင်ဆိုင်မှု
ရှိပါသည်။



ပင့်ကူအိမ်ကွန်ယက် နှင့် သုံးသပ်ချက်

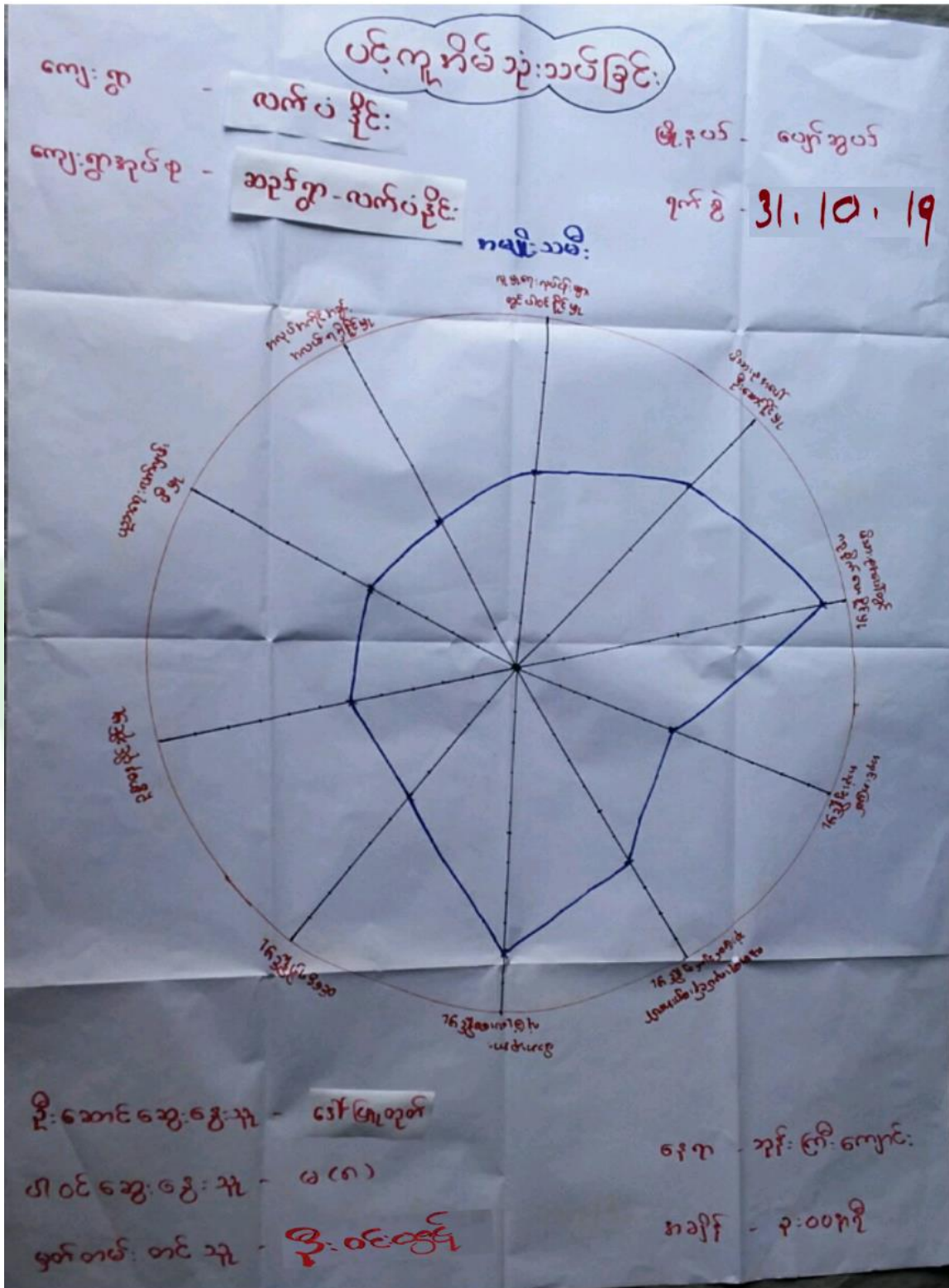



ပင်ကိုယ်သုံးသပ်ခြင်း

ကျေးဇူး - လက်ပံ နိုင်

မြို့နယ် - ဝေဠာမြို့နယ်

ကျေးဇူးကပ်စု - ဆဋ္ဌာန်-လက်ပံနိုင်

ရက်စွဲ - ၁၅.၁၀.၂၀၁၈

အမျိုးသား

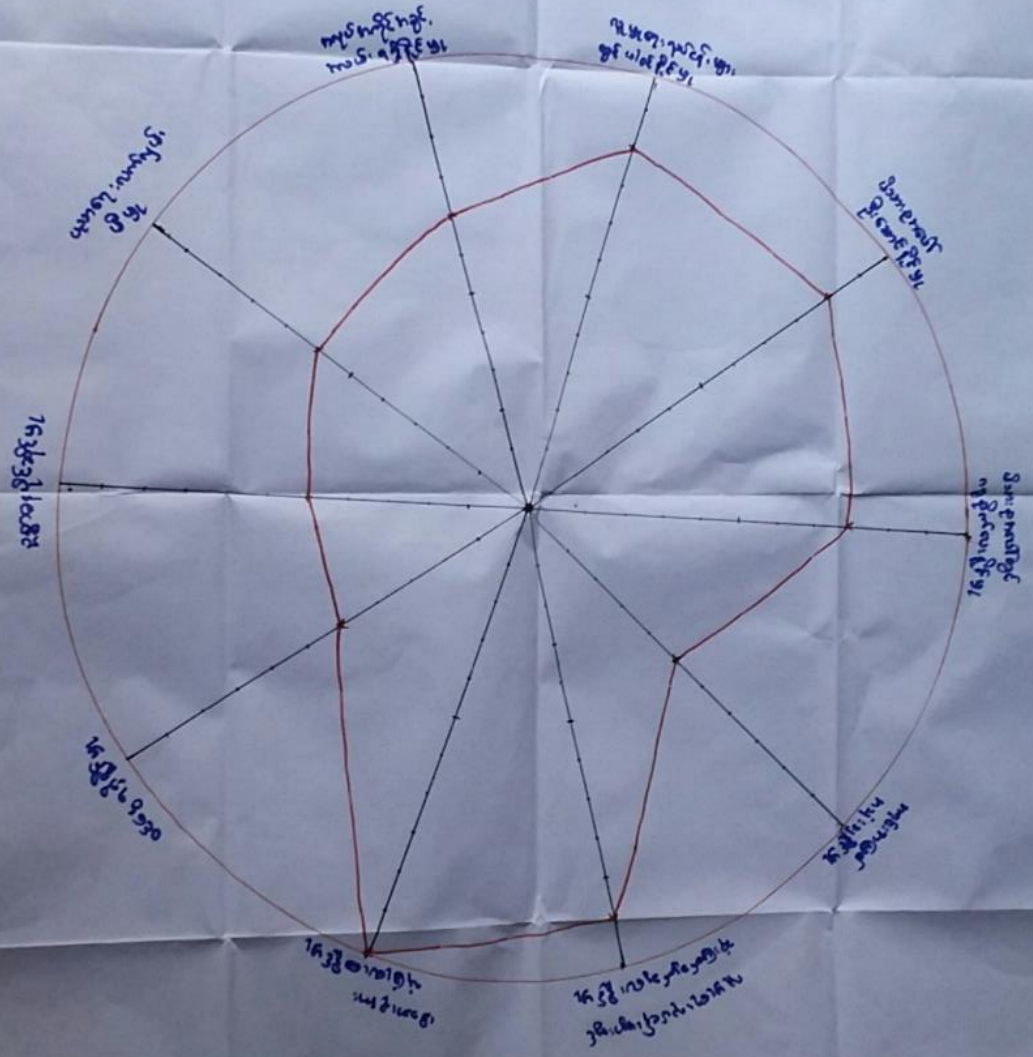

ဦးဆောင်ဆွေးနွေးသူ - ဦးကျော်စွာ

နေရာ - ဘုန်းကြီးကျောင်း

ပါဝင်ဆွေးနွေးသူ - ၈ ယောက်

အချိန် - ၃:၀၀ နာရီ

မှတ်တမ်းတင်သူ - ဦးကျော်ကျော်



ပင်ကိုရေးသုံးဘက်ခြင်း

ကျေးဇူး - လက်ပံ ခိုင်

မြို့နယ် - တောင်တွယ်

ကျေးဇူးကပ်စု - ဆရာတော်-လက်ပံခြင်း

ရက်စွဲ - 31.10.19

အမျိုးသား

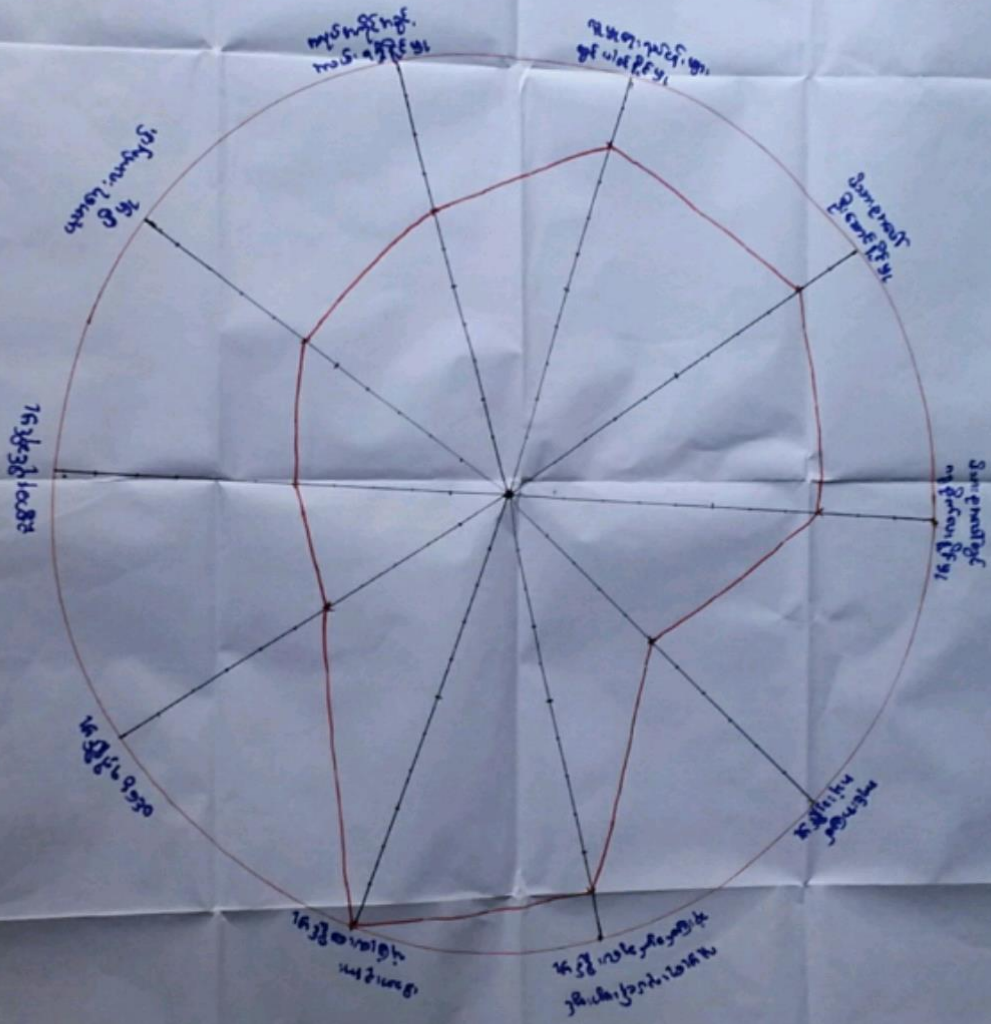

ဦးဆောင်ဆွေးနွေးသူ - ဦးဆောင်ဆွေးနွေး

နေရာ - ဘုန်းကြီးကျောင်း

ပါဝင်ဆွေးနွေးသူ - ၈၇ (၈)

အချိန် - ၃:၀၀ နာရီ

မှတ်တမ်းတင်သူ - ဦးဝင်းဇော်



ကျေးဇူး လက်ပံ ခွင့် ပင့်ကူကိမ် သုံးဆယ်ခြင်း
 ကျေးဇူးတော် - ဆုတောင်း - လက်ပံ ခွင့်
 ဇူလိုင်လ - ဖွဲ့စည်းပုံ
 ၃၁.၁၀.၁၉

ကမ္ဘာ့သား၊ ကမ္ဘာ့သမီး

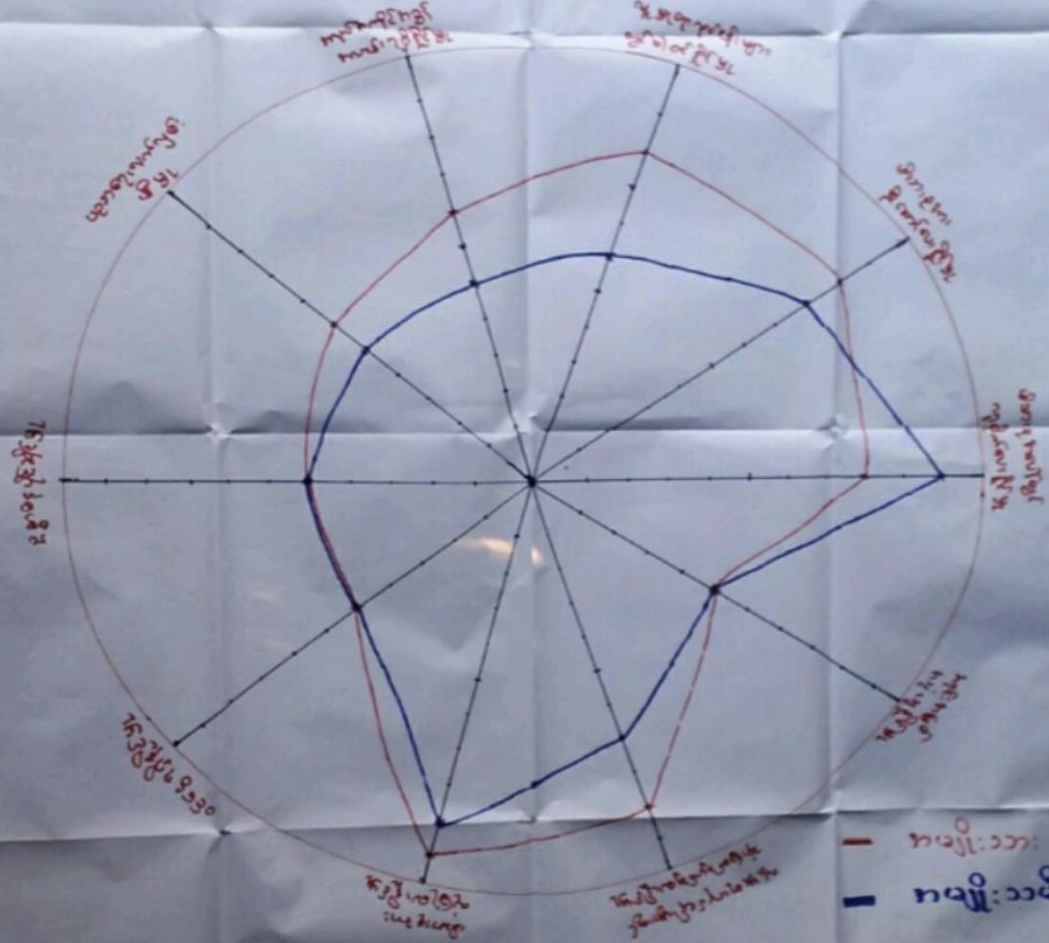

ဦးကောင်ဆွေးခြင်း ၃၂ ဦးကောင်ဆွေးခြင်း ငါးဖြူတောင်
 ဝါဝင်ဆွေးခြင်း ၃၂ ကျား (၈)၊ (၉)၊ (၁၀)
 မှတ်တမ်း တင် ၃၂ ဦးဝင်တင်
 ၆၅၈ - ဘုန်းကြီးကျောင်း
 ကျိန် - ၃:၃၀ကျိန်



ပင့်ကူအိမ်ကွန်ယက် သုံးသပ်ချက်။

ပရိယတ္တိသုံးစွဲခြင်း

ကျေးဇူးပြုခြင်းနှင့် ဆက်စပ်ခြင်း

* ပညာရေးတွင် လက်တွေ့ဖြစ်မှု၊ စာမေးပေးခြင်း၊ ပါဝင်မှု၊ အကျဉ်းချုပ်အကျဉ်းအချင်းအစည်း၊ ရရှိမှု၊ ဝင်ရောက်မှု၊ အမျိုးသား/အမျိုးသမီး ပူးပေါင်းဆောင်ရွက်ကြသည်။

* အမျိုးသမီးများ အားနည်းခြင်းမှာ အိမ်ထောင်ရေးမှာ ဆောင်ရွက်နေခြင်း၊ (လိသားရ အပေါ်တွင် အကျိုးကပ် စောင့်ရှောက်နေခြင်း၊ လက်မှတ်ပညာ အားနည်းနေခြင်း။

* အမျိုးသားများ လိသားရအပေါ်တွင် ဂရုစိုက်ခြင်းနှင့် အားနည်းခြင်းမှာ ဝင်ရောက်ဆောင်ရွက်နေခြင်း၊ လိသားရကို ခြိမ်းခြောက်နေခြင်း တို့ကြောင့်ဖြစ်သည်။



၇။ ကျေးရွာ၏ မျော်မှန်းချက် (၄)နှစ်စာ ကျေးရွာဖွံ့ဖြိုးရေးအစီအစဉ်

ကျေးရွာ - လက်ပံဒိုင်း

မြို့နယ် - ပွင့်တပင်

ကျေးရွာကုမ္ပဏီ - ဆည်ရွာ-လက်ပံဒိုင်း

ကမ္ဘာ့အဖွဲ့

ရက်စွဲ - 31.10.19

ကဏ္ဍကွဲအစားအစာ/ပြဿနာများ	ကျေးရွာရွှေ့ပြောင်းချက်များ	ဖွံ့ဖြိုးရေးအဖွဲ့အဖွဲ့အစည်းများ
- မြို့၊ ကုန်တွင် အားကစားရုံအား ခွဲခြားခြင်း	- ကျေးရွာရွှေ့ပြောင်းခြင်း	- ကျေးရွာရွှေ့ပြောင်းခြင်း (ကျေးရွာရွှေ့ပြောင်းခြင်း)
- ကမ္ဘာ့အဖွဲ့အစည်းအား မလုံလောက်ခြင်း	- ကျေးရွာရွှေ့ပြောင်းခြင်း	- ကျေးရွာရွှေ့ပြောင်းခြင်း
- ကျေးရွာရွှေ့ပြောင်းခြင်း	- ကျေးရွာရွှေ့ပြောင်းခြင်း	- ကျေးရွာရွှေ့ပြောင်းခြင်း
- ကျေးရွာရွှေ့ပြောင်းခြင်း	- ကျေးရွာရွှေ့ပြောင်းခြင်း	- ကျေးရွာရွှေ့ပြောင်းခြင်း
- ကျေးရွာရွှေ့ပြောင်းခြင်း	- ကျေးရွာရွှေ့ပြောင်းခြင်း	- ကျေးရွာရွှေ့ပြောင်းခြင်း
- ကျေးရွာရွှေ့ပြောင်းခြင်း	- ကျေးရွာရွှေ့ပြောင်းခြင်း	- ကျေးရွာရွှေ့ပြောင်းခြင်း



31.10.19
 31.10.19

<p>31.10.19</p>	<p>31.10.19</p>	<p>31.10.19</p>
<p>31.10.19</p>	<p>31.10.19</p>	<p>31.10.19</p>
<p>31.10.19</p>	<p>31.10.19</p>	<p>31.10.19</p>
<p>31.10.19</p>	<p>31.10.19</p>	<p>31.10.19</p>
<p>31.10.19</p>	<p>31.10.19</p>	<p>31.10.19</p>
<p>31.10.19</p>	<p>31.10.19</p>	<p>31.10.19</p>



ကျေးဇူး - လက်ခံ ခိုင်း
 ကျေးဇူးတူကုန်စုံ - ဆပိုင်ရွာ - လက်ခံ ခိုင်း

အ. နတ် - လှိုင်ကျွယ်
 ၇၈၅ - ၃၁.၁၀.၁၉

စဉ်	ဖွံ့ဖြိုးတိုးတက်ရေး လုပ်ငန်းများ	ကန့်သတ်ချက်	ခဲ ကျေးဇူးတူ	စွဲစားပေးကဏ္ဍ
၁။	စာသင်ကျောင်း	ကျေးဇူးမ	၁၆၀	၁
၂။	ကျောင်းခြံအစဉ်အဆက်	"	၈၀	၃
၃။	ရွာတွင်းလမ်း (ကျေးဇူးမ)	"	၁၅၂	၂
၄။	အေးပေးစခန်း	"	၃၀	၄
၅။	ပိုက်ဖျိုးရေး အစဉ်အဆက်	"		



၆။ ကော်မတီဝင်များရွေးချယ်ခြင်းနှင့်ကျေးရွာဖွံ့ဖြိုးရေးအစီအစဉ်ဆောင်ရွက်မှုမှတ်တမ်းဓါတ်ပုံများ



စီမံကိန်းမိတ်ဆက်အစည်းအဝေး မှတ်တမ်းဓါတ်ပုံ



အမျိုးသမီးများပင့်ကူအိမ်ကွန်ယက်ရေးဆွဲနေစဉ် မှတ်တမ်းဓါတ်ပုံ



ကျေးရွာဖွံ့ဖြိုးရေးဦးစားဦးစမ်းပေးရန်တန်းစီနေကြစဉ်



၇။ ကော်မတီဝင်များစာရင်း

စီမံကိန်းအထောက်အကူပြုကော်မတီစာရင်း

ကျေးရွာအုပ်စု/ကျေးရွာ ဆည်ရွာလက်ဝဲခြံ၊ ကျပ်စု၊ လက်ဝဲခြံ၊ ကျေး ၅

စဉ်	အမည်	ကျား/မ	ရာထူး
၁	ဒေါ်ဖြူဖြူစိုင်း	မ	စေတနာ့ဝန်ထမ်း
၂	ဒေါ်ခင်စု	ကျား	စေတနာ့ဝန်ထမ်း
၃	ဒေါ်ဖြူဖြူစိုင်း	မ	ဒီဂရီဆိုင်ရာ
၄	ဒေါ်အောင်အောင်	ကျား	ဒီဂရီဆိုင်ရာ
၅	ဒေါ်မာမာ	ကျား	ဝယ်ယူရေး
၆	ဒေါ်မောင်မောင်	မ	ဝယ်ယူရေး
၇	ဒေါ်ခင်စု	မ	ဝယ်ယူရေး
၈	ဒေါ်ခင်စု	မ	လည်ပတ်ပြုပြင်
၉	ဒေါ်ခင်စု	ကျား	လည်ပတ်ပြုပြင်
၁၀	ဒေါ်ခင်စု	မ	လည်ပတ်ပြုပြင်
၁၁	ဒေါ်ခင်စု	ကျား	ကျေးရွာစာရင်းကိုင်
၁၂	ဒေါ်ခင်စု	မ	ကော်မတီဝင်
၁၃	ဒေါ်ခင်စု	ကျား	ကော်မတီဝင်
၁၄	ဒေါ်ခင်စု	ကျား	ကော်မတီဝင်
၁၅	ဒေါ်ခင်စု	မ	ဝေဖန်အကူပြု
၁၆	ဒေါ်ခင်စု	ကျား	ဝေဖန်အကူပြု



၈။ ကျေးရွာအခြေခံအချက်အလက်များ (ပုံစံ-၁) ပထမနှစ်စက်ဝန်း

ပုံစံ - ၈ - ၁ ကျေးရွာအခြေခံအချက်အလက်များ (Form PC 1)

လမ်းညွှန်စုတ်၊ ကျေးရွာတစ်ရွာသို့ ပထမဆုံးမိတ်ဆက်ရေး သွားရောက်သောအခါ လူထုစည်းရုံးရေးမှူးသည် ကျေးရွာ
 မောင်းဆောင်များအား ကျေးရွာအချက်အလက်များကို မေတ္တာရပ်ခံ၍ တောင်းခံရသည်။ ဤအချက်အလက်များကို စီမံကိန်း
 မိတ်ဆက်အစည်းဝေးပတ်ိုင်မီတောင်းခံရမည်။ စီမံကိန်းမိတ်ဆက်အစည်းဝေးတွင် လူထုစည်းရုံးရေးမှူးသည် ဤအချက်အလက်
 များအား စစ်ဆေးပြီး မှန်ကန်အောင်ပြုလုပ်ရမည်။ ပြီးနောက်တွင် လူထုစည်းရုံးရေးမှူးမှ သတင်းအချက်အလက်ထံသို့ Tablets မှ
 တဆင့် ပြန်လွှဲပေးရမည်။

ကျေးရွာမောင်းဆောင် အမည် ၅. အိမ်: ၆၅	ကျေးရွာမောင်းဆောင်၏ ဖုန်းနံပါတ် ၀၅-၇၆၀၆၅၅၇၇၀	လူထုစည်းရုံးရေးမှူး၏ အမည် ဦးသာသနာရေးကျော်
ပြည်နယ်၊တိုင်းဒေသကြီး မျှော်လင့်	မြို့နယ် ပျော်အောင်	ကျေးရွာအုပ်စု အမည် ကျေးရွာ လက်ပံဒွိုင်း

လူမျိုးစု	အိမ်ထောင်စုအရေအတွက်	ကိုးကွယ်သည့်ဘာသာ	အိမ်ထောင်စုအရေအတွက်
လူမျိုးစု (၁) - မြန်မာ	၂၁၁	ဘာသာ (၁) - ဗုဒ္ဓ	၂၁၁
လူမျိုးစု (၂) -----		ဘာသာ (၂) -----	
လူမျိုးစု (၃) -----		ဘာသာ (၃) -----	
လူမျိုးစုစေ့ -----		ဘာသာစေ့ -----	
အခြား			
မသန်စွမ်းသူများ	အရေအတွက် ၁၁		
သက်ကြီးရွယ်အိုများ (၆၅ နှစ် နှင့် အထက်)	၆၅		
စစ်ဘေးရှောင်	-		

	အမျိုးသား (အရေအတွက်)	အမျိုးသမီး (အရေအတွက်)
လူဦးရေ		
လူမျိုးစု (၁) - မြန်မာ	၄၈၃	၄၉၄
လူမျိုးစု (၂) -----		
လူမျိုးစု (၃) -----		
အခြား		
အိမ်ထောင်စုဦးစီး	၁၆၃	၄၈

(ခ) အခြေခံအထောက်အပံ့ အသုံးအဆောင်များ

စာသင်ကျောင်း	အမှတ် ခြံစံပါ	ကျန်းမာရေး	အမှတ် ခြံစံပါ	ဘာသာရေး အထောက် အပံ့များ	အမှတ် ခြံစံပါ



အထက်တန်းကျောင်း	<input type="checkbox"/>	ဆေးရုံ	<input type="checkbox"/>	ဧတီ	<input checked="" type="checkbox"/>
အလယ်တန်းကျောင်း	<input type="checkbox"/>	ကျန်းမာရေးဌာန	<input type="checkbox"/>	ဘုန်းကြီးကျောင်း	<input checked="" type="checkbox"/>
ပုလဲတန်းကျောင်း	<input checked="" type="checkbox"/>	ကျန်းမာရေးဌာနခွဲ	<input type="checkbox"/>	ဟိန္ဒူဘုရားကျောင်း	<input type="checkbox"/>
ပုလဲကျောင်း	<input type="checkbox"/>	ဆေးပေးခန်း	<input type="checkbox"/>	ခရစ်ယာန်ကျောင်း	<input type="checkbox"/>
အခြား	<input type="checkbox"/>	အခြား	<input type="checkbox"/>	ဇလီ	<input type="checkbox"/>
				အခြား	<input type="checkbox"/>
မှတ်ချက်		မှတ်ချက်		မှတ်ချက်	

(ဂ) ကျွမ်းကျင်သူများမှတ်တမ်း (ကျေးရွာတွင်နေထိုင်သော သို့မဟုတ် တခြားရွာမှလာရောက်သော ကျွမ်းကျင်သူများ)

(ခ) တောင်ကျောင်း			(င) ကျန်းမာရေး			(ဆ) လက်မှုပညာရှင်		
	ရွာတွင်နေထိုင်သူ	အခြားရွာမှလာသူ		ရွာတွင်နေထိုင်သူ	အခြားရွာမှလာသူ		ရွာတွင်နေထိုင်သူ	အခြားရွာမှလာသူ
ပုလဲတန်းပြဆရာ/မ	<input checked="" type="checkbox"/>	<input checked="" type="checkbox"/>	ဆရာဝန်	<input type="checkbox"/>	<input type="checkbox"/>	လက်သမား	<input checked="" type="checkbox"/>	<input type="checkbox"/>
အထောက်အကူပြုဆရာ/မ	<input type="checkbox"/>	<input type="checkbox"/>	လက်ထောက်ကျန်းမာရေးမှူး	<input type="checkbox"/>	<input type="checkbox"/>	ပန်းရံ	<input checked="" type="checkbox"/>	<input type="checkbox"/>
အလယ်တန်းပြဆရာ/မ	<input type="checkbox"/>	<input type="checkbox"/>	အမျိုးသမီးကျန်းမာရေးဆရာမ	<input type="checkbox"/>	<input type="checkbox"/>	လျှပ်စစ်ကျွမ်းကျင်သမား	<input type="checkbox"/>	<input type="checkbox"/>
ပုလဲဆရာ/မ	<input type="checkbox"/>	<input type="checkbox"/>	သားဖွားဆရာမ	<input checked="" type="checkbox"/>	<input type="checkbox"/>	ရေပိုက်သူ/သံသရာ	<input type="checkbox"/>	<input type="checkbox"/>
အခြား	<input type="checkbox"/>	<input type="checkbox"/>	ပြည်သူ့ကျန်းမာရေးလုပ်သား	<input checked="" type="checkbox"/>	<input type="checkbox"/>	စက်ပြင်ဆရာ	<input checked="" type="checkbox"/>	<input type="checkbox"/>
မှတ်ချက်			မှတ်ချက်			မှတ်ချက်		

(ဃ) ကျေးရွာသို့ ရောက်ရှိနိုင်သည့် လမ်းအခြေအနေ / ကျေးရွာတစ်ရွာသည် ၎င်း၏ ကျေးရွာအုပ်စုနှင့် ဆက်သွယ်ထားသော လမ်းအခြေအနေ (အောက်ပါတို့ကိုတိုင်းပါ)

ကျောက်ကြမ်းလမ်း ကတ္တရာလမ်း ကွန်ကရစ်လမ်း မော်တော်ဆိုင်ကယ်လမ်း
 ကျောက်ခင်းလမ်း မြေသားလမ်း လူသွားလမ်း အခြား _____

(င) ကျေးရွာဖွံ့ဖြိုးမှုစီမံချက်
 (၁) လူထုပညာပြုစီမံကိန်းမစတင်မီ ဤကျေးရွာတွင်ကျေးရွာဖွံ့ဖြိုးမှု စီမံချက်ရှိခဲ့ပါသလား? ဝိုင်၊
 (၂) ရှိပါလျှင် ဤစီမံချက်ကို မည်သည့် ခုနှစ်တွင်ပြင်ဆင်ခဲ့ပါသနည်း? နှစ်-----/မသိပါ ရှိပါသည်/မရှိပါ/မသိပါ
 (၃) ဤစီမံချက်ကို ခြုံငုံမှုအတည်ပြုခဲ့ပါသလား? ပြုခဲ့ပါသည်/မပြုခဲ့ပါ /မသိပါ

(စ) ခရီးအကွာအဝေး
 (၁) ဤကျေးရွာ၏ဝေဟန ၎င်းကျေးရွာအုပ်စု၏ဝေဟန အထိ ခရီးမိုင်ပယ်မျှကွာဝေးသနည်း? မိုင်-----/မသိပါ မြေကွက် (မိုင်/ရာ)
 (၂) ဤကျေးရွာမှ ၎င်းကျေးရွာအုပ်စု၏ဝေဟန သွားလာရာတွင်ကြာမြင့်သည့်အချိန်၊
 ခြောက်သွေ့ရာသီတွင်ကြာချိန် ----- ဘက်လက်/မော်တော်ဆိုင်ကယ်/ခြေလျင်/လား/မော်တော်ထုတ်/
 အခြား -----
 မိုးရာသီတွင်ကြာချိန် ----- ဘက်လက်/မော်တော်ဆိုင်ကယ်/ခြေလျင်/လား/မော်တော်ထုတ်/
 အခြား -----



(ဆ) ပတ်ဝန်းကျင်ဆိုင်ရာ သဘာဝဘေးအန္တရာယ်

ဤကျေးရွာတွင် ရေကြီးခြင်းကိုသို့ သဘာဝဘေးအန္တရာယ်ကျရောက်ပေးခြင်း ရှိပါသလား။

ဖြစ်ပါသည် ရှိပါသည် ရှိလျှင်ဖော်ပြပါ -----

(ဇ) ကျေးရွာတွင် ဖွဲ့စည်းထားသော အဖွဲ့အစည်းများ

လူထုပညာပြုစီမံကိန်းပတ်ဝင်စီ ဤကျေးရွာတွင် ကျေးရွာဖွံ့ဖြိုးရေးအတွက် အစိုးရ (သို့) ရွာသားများကိုယ်တိုင်(သို့) စီမံကိန်းတစ်ခုခုမှ ဖွဲ့စည်းထားသည့် အဖွဲ့အစည်းများရှိပါသလား။

(၁) ----- မရှိပါ -----

(၂) -----

(ဈ) အထွေထွေအုပ်ချုပ်ရေး ဦးစီးဌာန (GAD) မှ မှတ်တမ်းတင်ထားခြင်း

ဤကျေးရွာသည် အထွေထွေအုပ်ချုပ်ရေး ဦးစီးဌာန (GAD) မှ မှတ်တမ်းတင်ထားမှု ရှိပါသလား။

မရှိပါ ဖြစ်ပါသည်

ကျေးရွာခေါင်းဆောင်

အမည် ဦးသိန်းဖြူ

လက်မှတ် နေ့စွဲ ၆.၂.၂၀၁၇

လူထုစည်းရုံးရေးမှူး

အမည် ဦးသက်ဝင်းဇွဲကျော်

လက်မှတ် နေ့စွဲ ၆.၂.၂၀၁၇



ကျေးရွာအခြေခံအချက်အလက်များ (ပုံစံ-၁) ဒုတိယနှစ်စက်ဝန်း

ပုံစံ - ၈ - ၁ ကျေးရွာအခြေခံအချက်အလက်များ (Form PC 1)

လက်ညှန်ရှုကတ်၊ ကျေးရွာတစ်ရွာသို့ ပထမဆုံးမိတ်ဆက်ရေး သွားရောက်သောအခါ လူထုစည်းရုံးရေးမှူးသည် ကျေးရွာခေါင်းဆောင်များအား ကျေးရွာအချက်အလက်များကို ပေတ္တာရပ်ခံ၍ တောင်းခံရသည်။ ဤအချက်အလက်များကို စီမံကိန်းမိတ်ဆက်အစည်းဝေးပတ်ပတ်စီတောင်းခံရမည်။ စီမံကိန်းမိတ်ဆက်အစည်းဝေးတွင် လူထုစည်းရုံးရေးမှူးသည် ဤအချက်အလက်များအား စစ်ဆေးပြီး မှန်ကန်အောင်ပြုလုပ်ရမည်။ ပြီးနောက်တွင် လူထုစည်းရုံးရေးမှူးမှ သတင်းအချက်အလက်ထိပ်ဖျား Tablets မှ တဆင့် ပြောသွင်းရမည်။

ကျေးရွာခေါင်းဆောင် အမည်: ဦးအိန် ကျေးရွာခေါင်းဆောင်၏ ဖုန်းနံပါတ်: ၀၅-၇၆၀၆၅၅၇၇၀ လူထုစည်းရုံးရေးမှူး၏ အမည်: ဦးဘက်လှ

ပြည်နယ်၊ တိုင်းဒေသကြီး: မန္တလေး ဦးနယ် ဖျော်ဖြေရေး: မန္တလေး ကျေးရွာအုပ်စု: မန္တလေး ကျေးရွာ: လက်ပံစိုင်း

လူမျိုးစု	အိမ်ထောင်စုအရေအတွက်	ကိုးကွယ်သည့်ဘာသာ	အိမ်ထောင်စုအရေအတွက်
လူမျိုးစု (၁) - <u>ဗမာ</u>	<u>၂၁၁</u>	ဘာသာ (၁) - <u>ဗုဒ္ဓ</u>	<u>၂၁၁</u>
လူမျိုးစု (၂) -----		ဘာသာ (၂) -----	
လူမျိုးစု (၃) -----		ဘာသာ (၃) -----	
လူမျိုးစုစု -----		ဘာသာစု -----	
အခြား			
မသန်စွမ်းသူများ	အရေအတွက်		
သက်ကြီးရွယ်အိုများ	<u>၁၆</u>		
(၆၅ နှစ် နှင့် အထက်)	<u>၆၅</u>		
စစ်ဘေးရှောင်	-		

	အမျိုးသား (အရေအတွက်)	အမျိုးသမီး (အရေအတွက်)
လူဦးရေ		
လူမျိုးစု (၁) - <u>ဗမာ</u>	<u>၄၅၃</u>	<u>၄၉၄</u>
လူမျိုးစု (၂) -----		
လူမျိုးစု (၃) -----		
အခြား		
အိမ်ထောင်စိုင်းစိုင်း	<u>၁၆၃</u>	<u>၄၈</u>

(ခ) အခြေခံအထောက်အပံ့ အသုံးအဆောင်များ

စာသင်ကျောင်း	အမှတ် ခြံစံပါ	ကျန်းမာရေး	အမှတ် ခြံစံပါ	ဘာသာရေး အဆောက် အအုံများ	အမှတ် ခြံစံပါ



အထက်တန်းကျောင်း	<input type="checkbox"/>	ဆေးရုံ	<input type="checkbox"/>	ဧတီ	<input checked="" type="checkbox"/>
အလယ်တန်းကျောင်း	<input type="checkbox"/>	ကျန်းမာရေးဌာန	<input type="checkbox"/>	ဘုန်းကြီးကျောင်း	<input checked="" type="checkbox"/>
ပုလဲတန်းကျောင်း	<input checked="" type="checkbox"/>	ကျန်းမာရေးဌာနခွဲ	<input type="checkbox"/>	ဟိန္ဒူဘုရားကျောင်း	<input type="checkbox"/>
ပုလဲကျောင်း	<input type="checkbox"/>	ဆေးပေးခန်း	<input type="checkbox"/>	ခရစ်ယာန်ကျောင်း	<input type="checkbox"/>
အခြား	<input type="checkbox"/>	အခြား	<input type="checkbox"/>	ဇလီ	<input type="checkbox"/>
				အခြား	<input type="checkbox"/>
မှတ်ချက်		မှတ်ချက်		မှတ်ချက်	

(ဂ) ကျွမ်းကျင်သူများမှတ်တမ်း (ကျေးရွာတွင်နေထိုင်သော သို့မဟုတ် တခြားရွာမှလာရောက်သော ကျွမ်းကျင်သူများ)

(ခ) တောင်ကျောင်း			(င) ကျန်းမာရေး			(ဆ) လက်မှုပညာရှင်		
	ရွာတွင်နေထိုင်သူ	အခြားရွာမှလာသူ		ရွာတွင်နေထိုင်သူ	အခြားရွာမှလာသူ		ရွာတွင်နေထိုင်သူ	အခြားရွာမှလာသူ
ပုလဲတန်းပြဆရာ/မ	<input checked="" type="checkbox"/>	<input checked="" type="checkbox"/>	ဆရာဝန်	<input type="checkbox"/>	<input type="checkbox"/>	လက်သမား	<input checked="" type="checkbox"/>	<input type="checkbox"/>
အထက်တန်းပြဆရာ/မ	<input type="checkbox"/>	<input type="checkbox"/>	လက်ထောက်ကျန်းမာရေးမှူး	<input type="checkbox"/>	<input type="checkbox"/>	ပန်းရံ	<input checked="" type="checkbox"/>	<input type="checkbox"/>
အလယ်တန်းပြဆရာ/မ	<input type="checkbox"/>	<input type="checkbox"/>	အမျိုးသမီးကျန်းမာရေးဆရာမ	<input type="checkbox"/>	<input type="checkbox"/>	လျှပ်စစ်ကျွမ်းကျင်သမား	<input type="checkbox"/>	<input type="checkbox"/>
ပုလဲဆရာ/မ	<input type="checkbox"/>	<input type="checkbox"/>	သားဖွားဆရာမ	<input checked="" type="checkbox"/>	<input type="checkbox"/>	ရေပိုက်သူ/ယံသူ	<input type="checkbox"/>	<input type="checkbox"/>
အခြား	<input type="checkbox"/>	<input type="checkbox"/>	ပြည်သူ့ကျန်းမာရေးလုပ်သား	<input checked="" type="checkbox"/>	<input type="checkbox"/>	စက်ပြင်ဆရာ	<input checked="" type="checkbox"/>	<input type="checkbox"/>
မှတ်ချက်			မှတ်ချက်			မှတ်ချက်		

(ဃ) ကျေးရွာသို့ ရောက်ရှိနိုင်သည့် လမ်းအခြေအနေ / ကျေးရွာတစ်ရွာသည် ၎င်း၏ ကျေးရွာအုပ်စုနှင့် ဆက်သွယ်ထားသော လမ်းအခြေအနေ (အောက်ပါတို့ကို ဝိုင်းပါ)

ကျောက်ကြမ်းလမ်း
 ကတ္တရာလမ်း
 ကွန်ကရစ်လမ်း
 မော်တော်ဆိုင်ကယ်လမ်း
 ကျောက်ခင်းလမ်း
 မြေသားလမ်း
 လူသွားလမ်း
 အခြား _____

(င) ကျေးရွာဖွံ့ဖြိုးမှုစီမံချက်

(၁) လူထုပညာပြုစီမံကိန်းမစတင်မီ ဤကျေးရွာတွင် ကျေးရွာဖွံ့ဖြိုးမှု စီမံချက်ရှိခဲ့ပါသလား? ဝိုင်းပါ
 ရှိပါသည် (ပ/ရှိပါ) / မသိပါ

(၂) ရှိပါလျှင် ဤစီမံချက်ကို မည်သည့် ခုနှစ်တွင်ပြင်ဆင်ခဲ့ပါသနည်း? နှစ်-----/မသိပါ

(၃) ဤစီမံချက်ကို ခြုံငုံမှုအတည်ပြုခဲ့ပါသလား? ပြုခဲ့ပါသည်/မပြုခဲ့ပါ /မသိပါ

(စ) ခရီးအကွာအဝေး

(၁) ဤကျေးရွာ၏ ဝေဟီမှ ၎င်းကျေးရွာအုပ်စု၏ ဝေဟီအထိ ခရီးမိုင်ပယ်မျှ ကွာဝေးသနည်း? မိုင်-----/မသိပါ (ပြန်ရွာသို့ မိုင် ၄၀)

(၂) ဤကျေးရွာမှ ၎င်းကျေးရွာအုပ်စု၏ ဝေဟီအထိ သွားလာရာတွင် ကြာမြင့်သည့် အချိန်

ခြောက်ဆယ့် နှစ်တွင် ကြာချိန် ----- ဘက်လက် (မော်တော်ဆိုင်ကယ်) ခြေလျင်/လား/မော်တော်ထုတ်/အခြား -----

နံရောင်တွင် ကြာချိန် ----- ဘက်လက် (မော်တော်ဆိုင်ကယ်) ခြေလျင်/လား/မော်တော်ထုတ်/အခြား -----



(ဆ) ပတ်ဝန်းကျင်ဆိုင်ရာ သဘာဝဘေးအန္တရာယ်
 ဤကျေးရွာတွင် ရေကြီးခြင်းကိုသို့ သဘာဝဘေးအန္တရာယ်ကျရောက်ဖူးခြင်း ရှိပါသလား။
 ဖြစ်ပါသည် ရှိပါသည် ရှိလျှင်ဖော်ပြပါ -----

(ဇ) ကျေးရွာတွင် ဖွဲ့စည်းထားသော အဖွဲ့အစည်းများ
 လူထုပညာပြုစီမံကိန်းပတ်ဝန်းကျင်တွင် ကျေးရွာဖွံ့ဖြိုးရေးအတွက် အစိုးရ (သို့) ရွာသားများကိုယ်တိုင်(သို့) စီမံကိန်းတစ်ခုခုမှ
 ဖွဲ့စည်းထားသည့် အဖွဲ့အစည်းများရှိပါသလား။

(၁) ----- မရှိပါ -----
 (၂) -----

(ဈ) အထွေထွေအုပ်ချုပ်ရေး ဦးစီးဌာန (GAD) မှ မှတ်တမ်းတင်ထားခြင်း
 ဤကျေးရွာသည် အထွေထွေအုပ်ချုပ်ရေး ဦးစီးဌာန (GAD) မှ မှတ်တမ်းတင်ထားမှု ရှိပါသလား။
 မရှိပါ ဖြစ်ပါသည်

ကျေးရွာခေါင်းဆောင်

အမည် ဦးသိန်းဖြူ
 လက်မှတ် နေ့စွဲ ၆.၂.၂၀၁၇

လူထုစည်းရုံးရေးမှူး

အမည် ဦးသက်ဝင်းဇွဲကျော်
 လက်မှတ် နေ့စွဲ ၆.၂.၂၀၁၇



ကျေးရွာအခြေခံအချက်အလက်များ (ပုံစံ-၁) တတိယနှစ်စက်ဝန်း

ပုံစံ - ၀ - ၁ ကျေးရွာအခြေခံအချက်အလက်များ (Form PC 1)

လက်ညှန်ချက်၊ ကျေးရွာတစ်ရွာသို့ ပထမဆုံးမိတ်ဆက်ခန်း သွားရောက်သောအခါ လူထုစည်းရုံးရေးမှူးသည် ကျေးရွာ ခေါင်းဆောင်များအား ကျေးရွာအချက်အလက်များကို မေတ္တာရပ်ခံ၍ တောင်းခံရသည်။ ဤအချက်အလက်များကို စီမံကိန်း မိတ်ဆက်အစည်းဝေးမတိုင်မီတောင်းခံရမည်။ စီမံကိန်းမိတ်ဆက်အစည်းဝေးတွင် လူထုစည်းရုံးရေးမှူးသည် ဤအချက်အလက် များအား စစ်ဆေးပြီး မှန်ကန်အောင်ပြုလုပ်ရမည်။ ပြီးနောက်တွင် လူထုစည်းရုံးရေးမှူးမှ သတင်းအချက်အလက်ထိသို့ Tablets မှ တဆင့် ဖြည့်သွင်းရမည်။

ကျေးရွာခေါင်းဆောင် အမည် ဦးသိန်းကျွန်း	ကျေးရွာခေါင်းဆောင်၏ ဝန်နံပါတ် ၀၇-၄၄၅၈၅၆၆၀၈	လူထုစည်းရုံးရေးမှူး၏ အမည် ဦးစောကျော်လှိုင်
ပြည်နယ်/တိုင်းဒေသကြီး ပဲခူးလူ	မြို့နယ် လွင်ကျွန်း	ကျေးရွာအုပ်စု အပူပူ-ကလေးရွာ
		ကျေးရွာ - ကလေးရွာ

လူမျိုးစု	အိမ်ထောင်စုအရေအတွက်	ကိုးကွယ်သည့်ဘာသာ	အိမ်ထောင်စုအရေအတွက်
လူမျိုးစု (၁) - ၆၈	၁၉၂	ဘာသာ (၁) - ဗုဒ္ဓ	၁၉၂
လူမျိုးစု (၂) -----		ဘာသာ (၂) -----	
လူမျိုးစု (၃) -----		ဘာသာ (၃) -----	
လူမျိုးစုစရာ -----		ဘာသာစရာ -----	
အခြား	အရေအတွက်		
မသန်စွမ်းသူများ	၇		
သက်ကြီးရွယ်အိုများ (၆၅ နှစ် နှင့် အထက်)	၅၂		
စစ်ဘေးရှောင်			

	အမျိုးသား (အရေအတွက်)	အမျိုးသမီး (အရေအတွက်)
လူဦးရေ		
လူမျိုးစု (၁) - ၆၈	၄၈၇	၅၂၃
လူမျိုးစု (၂) -----		
လူမျိုးစု (၃) -----		
အခြား		
အိမ်ထောင်ဦးစီး	၁၄၄	၄၈

(၁) အခြေခံအောက်အဖွဲ့ အသုံးအဆောင်များ

စာသင်ကျောင်း	အမှတ် ခြံပေါ်	ကျွန်းမာဇာ	အမှတ် ခြံပေါ်	ဘာသာရေး အဆောက် အအုံများ	အမှတ် ခြံပေါ်
မူကြီးကျောင်း	<input type="checkbox"/>	တိုက်နယ်ဆေးရုံ	<input type="checkbox"/>	ဇေတီ	၆



မူလတန်းကျောင်း	<input checked="" type="checkbox"/>	ကျန်းမာရေးဌာန	<input type="checkbox"/>	ဘုန်းကြီးကျောင်း	<input checked="" type="checkbox"/>
မူလလွန်ကျောင်း	<input type="checkbox"/>	ကျန်းမာရေးဌာနခွဲ	<input type="checkbox"/>	ဟိန္ဒူဘုရားကျောင်း	<input type="checkbox"/>
အလယ်တန်းကျောင်း	<input type="checkbox"/>	ဆေးပေးခန်း	<input type="checkbox"/>	ရေစိမ့်ယာန်ကျောင်း	<input type="checkbox"/>
လယ်လွန်ကျောင်း	<input type="checkbox"/>	အခြား	<input type="checkbox"/>	ဝလီ	<input type="checkbox"/>
အထက်တန်းကျောင်း	<input type="checkbox"/>			အခြား	<input type="checkbox"/>
အခြား	<input type="checkbox"/>				
မှတ်ချက်		မှတ်ချက်		မှတ်ချက်	

(ဂ) ကျွမ်းကျင်သူများမှတ်တမ်း (ကျေးရွာတွင်နေထိုင်သော သို့မဟုတ် တခြားရွာမှလာရောက်သော ကျွမ်းကျင်သူများ)

	(၁) စာသင်ကျောင်း		(၂) ကျန်းမာရေး			(၃) လက်မှုပညာရှင်		
	ရွာတွင်နေထိုင်သူ	အခြားရွာမှလာသူ		ရွာတွင်နေထိုင်သူ	အခြားရွာမှလာသူ		ရွာတွင်နေထိုင်သူ	အခြားရွာမှလာသူ
မူလတန်းပြဆရာ/မ	<input checked="" type="checkbox"/>	<input checked="" type="checkbox"/>	ဆရာဝန်	<input type="checkbox"/>	<input type="checkbox"/>	လက်သမား	<input checked="" type="checkbox"/>	<input type="checkbox"/>
အထက်တန်းပြဆရာ/မ	<input type="checkbox"/>	<input type="checkbox"/>	လက်ထောက်ကျန်းမာရေးမှူး	<input type="checkbox"/>	<input type="checkbox"/>	ပန်းရံ	<input type="checkbox"/>	<input checked="" type="checkbox"/>
အလယ်တန်းပြဆရာ/မ	<input type="checkbox"/>	<input type="checkbox"/>	အမျိုးသမီးကျန်းမာရေးဆရာမ	<input type="checkbox"/>	<input type="checkbox"/>	လျှပ်စစ်ကျွမ်းကျင်ပီးသမား	<input type="checkbox"/>	<input type="checkbox"/>
မူကြိုဆရာ/မ	<input type="checkbox"/>	<input type="checkbox"/>	သားဖွားဆရာမ	<input type="checkbox"/>	<input type="checkbox"/>	ရေပိုက်သွယ်သူ	<input type="checkbox"/>	<input type="checkbox"/>
အခြား	<input type="checkbox"/>	<input type="checkbox"/>	ပြည်သူ့ကျန်းမာရေးလုပ်သား	<input checked="" type="checkbox"/>	<input type="checkbox"/>	စက်ပြင်ဆရာ	<input checked="" type="checkbox"/>	<input type="checkbox"/>
မှတ်ချက်			မှတ်ချက်			မှတ်ချက်		

(ဃ) ကျေးရွာသို့ ရောက်ရှိနိုင်သည့် လမ်းအခြေအနေ / ကျေးရွာတစ်ရွာသည် ၎င်း၏ ကျေးရွာအုပ်စုနှင့် ဆက်သွယ်ထားသော လမ်းအခြေအနေ (အောက်ပါတို့ကိုဝိုင်းပါ)

ကျောက်ကြမ်းလမ်း ကတ္တရာလမ်း ကွန်ကရစ်လမ်း မော်တော်ဆိုင်ကယ်လမ်း
 ကျောက်ခင်းလမ်း မြေသားလမ်း လှသွားလမ်း အခြား _____

(င) ကျေးရွာဖွံ့ဖြိုးမှုစီမံချက်

- (၁) လူထုပဟိုပြုစီမံကိန်းမစတင်မှီ ဤကျေးရွာတွင်ကျေးရွာဖွံ့ဖြိုးမှု စီမံချက်ရှိခဲ့ပါသလား? ဝိုင်းပါ
ရှိပါသည်/မရှိပါ/မသိပါ
- (၂) ရှိခဲ့ပါလျှင် ဤစီမံချက်ကို မည်သည့် ခုနှစ်တွင်ပြင်ဆင်ခဲ့ပါသနည်း? နှစ်-----/မသိပါ
- (၃) ဤစီမံချက်ကို ခြုံ့နယ်မှအတည်ပြုခဲ့ပါသလား? ပြုခဲ့ပါသည်/မပြုခဲ့ပါ /မသိပါ

(စ) ခရီးအကွာအဝေး

- (၁) ဤကျေးရွာ၏ပဟိုမှ ၎င်းကျေးရွာအုပ်စု၏ပဟိုအထိ ခရီးခိုင်မည်မျှကွာဝေးသနည်း? မိုင်-----/မသိပါ
- (၂) ဤကျေးရွာမှ ၎င်းကျေးရွာအုပ်စုပဟိုအထိ သွားလာရာတွင်ကြာမြင့်သည့်အချိန်

ခြောက်သွေ့ရာသီတွင်ကြာချိန်----- ထော်လာဂျီ/မော်တော်ဆိုင်ကယ်/ခြေလျင်/လား/မော်တော်ဘုတ်/
 အခြား-----
 မိုးရာသီတွင်ကြာချိန်----- ထော်လာဂျီ/မော်တော်ဆိုင်ကယ်/ခြေလျင်/လား/မော်တော်ဘုတ်/



အခြား -----

(ဆ) ပတ်ဝန်းကျင်ဆိုင်ရာ သဘာဝဘေးအန္တရာယ်
ဤကျေးရွာတွင် ရေကြီးခြင်းကဲ့သို့ သဘာဝဘေးအန္တရာယ်ကျရောက်ဖူးခြင်း ရှိပါသလား။
 မရှိပါ ရှိပါသည် ရှိလျှင်ဖော်ပြပါ -----

(ဇ) ကျေးရွာတွင် ဖွဲ့စည်းထားသော အဖွဲ့အစည်းများ
လူထုလှုပ်ပြုစီမံကိန်းမတိုင်မီ ဤကျေးရွာတွင် ကျေးရွာဖွံ့ဖြိုးရေးအတွက် အစိုးရ (သို့) ရွာသားများကိုယ်တိုင်(သို့) စီမံကိန်းတစ်ခုခုမှ
ဖွဲ့စည်းထားသည့် အဖွဲ့အစည်းများရှိပါသလား။

(၁) ဒီဂရီကျောင်း

(၂) -----

(ဈ) အထွေထွေအုပ်ချုပ်ရေး ဦးစီးဌာန (GAD) မှ မှတ်တမ်းတင်ထားခြင်း
ဤကျေးရွာသည် အထွေထွေအုပ်ချုပ်ရေး ဦးစီးဌာန (GAD) မှ မှတ်တမ်းတင်ထားမှု ရှိပါသလား။
 မရှိပါ ရှိပါသည်

ကျေးရွာခေါင်းဆောင်

အမည် ဒေါ်ကျွန်း အောင်

လက်မှတ် န. ၁၅.၁၀.၂၀၁၇

လူထုစည်းရုံးရေးမှူး

အမည် ဒေါ်စောစန္ဒာ

လက်မှတ် န. ၉ ၁၅.၁၀.၂၀၁၇



စတုတ္ထနှစ်စက်ဝန်း





ပုံစံ - ၈ - ၁ ကျေးရွာအခြေခံအချက်အလက်များ (Form PC 1)

လက်ညွှန်ချက်၊ ကျေးရွာတစ်ရွာသို့ ပထမဆုံးပိတ်ဆို့ရေးသွားရောက်သောအခါ လူထုစည်းရုံးရေးမှူးသည် ကျေးရွာခေါင်းဆောင်များအားကျေးရွာအချက်အလက်များကိုပေးစွဲ ရက်စွဲတောင်းခံရသည်။ ဤအချက်အလက်များကိုပိတ်ဆို့ရေးပိတ်ဆို့စာအစည်းဝေးပတ်ပိတ်ဆို့စာတောင်းခံရသည်။ ပိတ်ဆို့ရေးပိတ်ဆို့စာအစည်းဝေးပတ် လူထုစည်းရုံးရေးမှူးသည် ဤအချက်အလက်များအားစစ်ဆေးပြီး မှန်ကန်အောင်ပြုလုပ်ရမည်။ ပြီးနောက်တွင် လူထုစည်းရုံးရေးမှူးမှ သတင်းအချက်အလက်ထံသို့ Tablets မှ ငာဆင့်ဖြည့်သွင်းရမည်။

ကျေးရွာခေါင်းဆောင် အမည် ဦး သိန်းဝေ	ကျေးရွာခေါင်းဆောင်၏ ဖုန်းနံပါတ် ၀၇-၄၄၅၈၅၆၆၀၀၈	လူထုစည်းရုံးရေးမှူး၏အမည် ဦးစင်စွယ်
ပြည်နယ်/တိုင်းဒေသကြီး ဗဟိုဌာန	မြို့နယ် ဗဟိုဌာန	ကျေးရွာအုပ်စု ဆည်ကွဲလက်၊ မြို့
ကျေးရွာ လက်ပံ၊ မြို့		

ကား လူဦးရေ

လူမျိုးစု	အိမ်ထောင်စုအရေအတွက်	ကိုးကွယ်သည့်ဘာသာ	အိမ်ထောင်စုအရေအတွက်
လူမျိုးစု (၁) - မြန်မာ	၂၀၅	ဘာသာ(၁) - မြန်မာ	၂၀၅
လူမျိုးစု (၂) -		ဘာသာ(၂) -	
လူမျိုးစု (၃) -		ဘာသာ(၃) -	
လူမျိုးစုရော -		ဘာသာရော -	
အခြား			
	အရေအတွက်		
မသန်စွမ်းသူများ	၂		
သက်ကြီးရွယ်အိုများ (၆၅ နှစ် နှင့် အထက်)	၅၀		
စစ်ဘေးရှောင်			



	အပိုင်းအား(အရေ စတွက်)	အပိုင်းသီး(အရေအတွက်)	စုစုပေါင်းအရေအတွက်
လူဦးရေ			
လူပိုင်း (၁) — ၆၅၇	၄၃၃	၄၈၈	၉၂၅
လူပိုင်း (၂) —			
လူပိုင်း (၃) —			
အခြား			
အိမ်ထောင်စဉ်း	၁၇၉	၂၆	

(၁) အခြေခံအဆောက်အအုံ အသုံးအဆောင်များ

စာသင်ကျောင်း	အမှတ် ခြံစိုက်	ဘုန်းအခန်း	အမှတ်ပြု စံစိုက်	ဘားသာရေးအဆောက် အအုံများ	အမှတ် ခြံစိုက်
အထက်တန်းကျောင်း	<input type="checkbox"/>	ဆေးရုံ	<input type="checkbox"/>	စေတီ	<input checked="" type="checkbox"/>
အလယ်တန်းကျောင်း	<input checked="" type="checkbox"/>	ကျန်းမာရေးဌာန	<input type="checkbox"/>	ဘုန်းကြီးကျောင်း	<input checked="" type="checkbox"/>
မူလတန်းကျောင်း	<input type="checkbox"/>	ကျန်းမာရေးဌာနခွဲ	<input type="checkbox"/>	ဟိန္ဒူဘုရားကျောင်း	<input type="checkbox"/>
မူကြိုကျောင်း	<input type="checkbox"/>	ဆေးပေးခန်း	<input type="checkbox"/>	ခရစ်ယာန်ကျောင်း	<input type="checkbox"/>
အခြား	<input type="checkbox"/>	အခြား	<input type="checkbox"/>	တလီ	<input type="checkbox"/>
				အခြား	<input type="checkbox"/>
မှတ်ချက်		မှတ်ချက်		မှတ်ချက်	



(ဂ) ကျွမ်းကျင်သူများမှတ်တမ်း (ကျေးရွာတွင်နေထိုင်သော သို့မဟုတ် တခြားရွာမှလာရောက်သော ကျွမ်းကျင်သူများ)

(၁) ကသင်ကျောင်း			(၂) ကျွမ်းမားရေး			(၃) လက်မှုပညာရှင်		
	ရွာတွင်နေထိုင်သူ	အခြားရွာမှလာသူ		ရွာတွင်နေထိုင်သူ	အခြားရွာမှလာသူ		ရွာတွင်နေထိုင်သူ	အခြားရွာမှလာသူ
မှလတန်းပြစာ/မ	<input checked="" type="checkbox"/>	<input checked="" type="checkbox"/>	ဆေးပုဂံ	<input type="checkbox"/>	<input type="checkbox"/>	လက်သမား	<input checked="" type="checkbox"/>	<input checked="" type="checkbox"/>
အထက်တန်းပြစာ/မ	<input type="checkbox"/>	<input type="checkbox"/>	လက်ထောက်ကျွမ်းမားရေးမှူး	<input type="checkbox"/>	<input type="checkbox"/>	ပန်းရံ	<input type="checkbox"/>	<input checked="" type="checkbox"/>
အလယ်တန်းပြစာ/မ	<input type="checkbox"/>	<input type="checkbox"/>	အမျိုးသမီးကျွမ်းမားရေးဆေးပုဂံ	<input type="checkbox"/>	<input type="checkbox"/>	လှုပ်စစ်ကျွမ်းကျင်၊ ဦးသမား	<input type="checkbox"/>	<input type="checkbox"/>
မူကြိုစာ/မ	<input type="checkbox"/>	<input type="checkbox"/>	သားဖွားစာပေ	<input type="checkbox"/>	<input type="checkbox"/>	ရေငိုက်သွယ်သူ	<input type="checkbox"/>	<input type="checkbox"/>
အခြား	<input checked="" type="checkbox"/>	<input type="checkbox"/>	ပြည်သူ့ကျန်းမာရေးလုပ်သား	<input type="checkbox"/>	<input type="checkbox"/>	စက်ပြင်စရာ	<input checked="" type="checkbox"/>	<input type="checkbox"/>
မှတ်ချက်			မှတ်ချက်			မှတ်ချက်		

(ဃ) ကျေးရွာသို့ ရောက်ရှိနိုင်သည့်လမ်းအခြေအနေ၊ / ကျေးရွာတွင် ရှိသည့် ၎င်း၏ကျေးရွာအုပ်စုနှင့် ဆက်သွယ်ထားသော လမ်းအခြေအနေ (အောက်ပါတို့ကိုရိုင်းပါ)

- ကျောက်ကြမ်းလမ်း
- ကတ္တရာလမ်း
- ကုန်းကရစ်လမ်း
- မော်တော်ဆိုင်ကယ်လမ်း
- ကျောက်စင်းလမ်း
- မြေသားလမ်း
- လှသွားလမ်း
- အခြား _____

(င) ကျေးရွာမြို့နယ်မှတ်တမ်း

ပိုင်း ပါ

(၁) လူထုပဟိုက်ပြစ်ပတ်န်းမစတင်မှီ ကျွမ်းကျင်သူများတွင် ကျေးရွာမြို့နယ်မှ မှီပါသည်/မမှီပါ/မသိပါ

မှီပါမှီမရှိပါသလား?

(၂) မှီမပါလျှင် ကျွမ်းကျင်မှုကို မည်သည့် နှစ်တွင် ငါ့ထံမှ ပါသနည်း? နှစ်..... / မသိပါ

(၃) ကျွမ်းကျင်မှုကို မြို့နယ်မှ အတည်ပြုပေးသလား? ပြုမိပါသည်/မပြုမိပါ/မသိပါ



(၁) ဝေးအကွာအဝေး

(၁) ဤကျေးရွာ၏ ဗဟိုမှ ငယ်ကျေးရွာအုပ်စု၏ ဗဟိုဒဏ်ခံရန် ဖြစ်မည် မှု ကွာဝေးသနည်း? မိုင်-----/မသိပါ

(၂) ဤကျေးရွာမှ ငယ်ကျေးရွာအုပ်စု၏ ဗဟိုအထိသွား လာရာတွင် ကြာမြင့်သည့် အချိန်။

ပြောက်သွေ့ ရာသီတွင် ကြာချိန် ----- ဝေတ်လား၊ ရှိ/မော်တော်ဆိုင်ကယ်/ခြေလျှင်/လား/မော်တော်ဘုတ်/
အခြား -----

မိုးရာသီတွင် ကြာချိန် ----- ဝေတ်လား၊ ရှိ/မော်တော်ဆိုင်ကယ်/ခြေလျှင်/လား/မော်တော်ဘုတ်/
အခြား -----

(ဆ) ပတ်ဝန်းကျင်ဆိုင်ရာ သဘာဝဘေးအန္တရာယ်

ဤကျေးရွာတွင် ကြေးခြင်းကဲ့သို့ သဘာဝဘေးအန္တရာယ် ကျရောက်မှု ဖြစ် ရှိပါသလား။

မရှိပါ ရှိပါသည် ရှိလျှင် ဖော်ပြပါ -----

(ဇ) ကျေးရွာတွင် ဖွဲ့စည်းထားသော အဖွဲ့အစည်းများ

လူထုဗဟိုပြု စီမံကိန်းမတိုင်မီ ဤကျေးရွာတွင် ကျေးရွာဖွံ့ဖြိုးရေးအတွက် အစိုးရ(သို့) ရွာသားများ(ကိုယ်တိုင်(သို့) စီမံကိန်းကော်မရှုမှ ဖွဲ့စည်းထားသည့် အဖွဲ့အစည်းများ ရှိပါသလား။

(၁) -----

(၂) -----

(ဈ) အထွေထွေအုပ်ချုပ်ရေး ဦးစီးဌာန (GAD) မှ မှတ်တမ်းတင်ထားခြင်း

ဤကျေးရွာသည် အထွေထွေအုပ်ချုပ်ရေး ဦးစီးဌာန (GAD) မှ မှတ်တမ်းတင်ထားမှု ရှိပါသလား။

မရှိပါ ရှိပါသည်

ကျေးရွာခေါင်းဆောင်

အမည် ဒေါ်မြအေး
လက်မှတ် [Signature] ဝေ.စွဲ 31.10.19

လူထုစည်းရုံးရေးမှူး

အမည် ဒေါ်အိမ်စွယ်
လက်မှတ် [Signature] ဝေ.စွဲ 31.10.19



၉။ ပုံစံ ၈-၂။ စီမံကိန်းစက်ဝန်းအချိန်ဇယား ပထမနှစ်စက်ဝန်း

ပုံစံ - ၈ - ၂ - စီမံကိန်းစက်ဝန်းအချိန်ဇယား (PC 2)

လမ်းညွှန်ချက်၊ သက်ဆိုင်ရာလုပ်ထုတ်စည်းရုံးရေးမှူး/လက်ထောက်နှင့်အချိန်ဇယား (PC 2) မြည့်စွမ်းရမည်။

စည်းရုံးရေးမှူး/ဝန်ထမ်း အမည် ဦး ဘက်ဂျီဇေဗြား၊ အကျဉ်းချုပ် အချိန်ဇယား (၂) ခု စက်ဝန်း(၂) ခု စက်ဝန်း(၃)

နေ့စွဲ ၁၀.၂.၂၀၁၇ စက်ဝန်းအားအောက်ခြိပ်ပါ ၂ စက်ဝန်း(၁) စက်ဝန်း(၂) စက်ဝန်း(၃)

ပြည်နယ်/တိုင်း ဗဟိုစာရင်း၊ မြို့နယ် ရွာ၊ ကျေးရွာအုပ်စု အလှူဦး/ရုံးစိုက်၊ ကျေးရွာ လက်ပံ ဦးစီး ချေးပေးရမည်။

စီမံကိန်းစက်ဝန်းအချိန်ဇယား	နေ့စွဲ		အစည်းအဝေးစီမံကိန်းစက်ဝန်းအချိန်ဇယား			
	စတင်သည့်နေ့	ပြီးဆုံးသည့်နေ့	အချိန်ဇယားအချိန်	အချိန်ဇယားအချိန်	အချိန်ဇယားအချိန်	အချိန်ဇယားအချိန်
၁။ ကျေးရွာစီမံကိန်း စီမံကိန်းအစည်းအဝေး	၇.၂.၂၀၁၇	၇.၂.၂၀၁၇	၆၁	၇၁	၁၃၂	၁၃၂
၂။ ကျေးရွာစီမံကိန်းစီမံချက်ရေးဆွဲခြင်းအစည်းအဝေး	၈.၂.၂၀၁၇	၈.၂.၂၀၁၇	၉၃	၇၅	၁၄၅	၁၄၅
၃။ ကျေးရွာအုပ်စု လုပ်ငန်းဆုံးဖြတ်ချက်ချသည့်အစည်းအဝေး	၉.၂.၂၀၁၇	၉.၂.၂၀၁၇	၁၂	၂၄	၂၄	၂၄
၄။ မြို့နယ်အစဉ် စီမံကိန်းရေးဆွဲရေး နှင့် အကောင်အထည်ဖော်ရေးကော်မတီ၏ စီမံကိန်း သုံးသပ်မှုအစည်းအဝေး			မရှိ	မရှိ	မရှိ	မရှိ
၅။ မြို့နယ် စီမံကိန်းရေးဆွဲရေး နှင့် အကောင်အထည်ဖော်ရေး ကော်မတီ၏ဆုံးဖြတ်ချက်ကို ရွာသို့ အသိပေးအကြောင်းကြားသည့် အစည်းအဝေး	၁၇.၅.၁၇	၁၇.၅.၁၇	၆၀	၃၅	၉၅	၉၅
၆။ စီမံကိန်းလုပ်ငန်းစီမံချက်ရေးဆွဲခြင်းအစည်းအဝေး						
၆.၁။ စီမံကိန်းလုပ်ငန်း အကောင်အထည်ဖော်ရေးအစီအစဉ် ရေးဆွဲခြင်း	၁၇.၅.၁၇	၁၇.၅.၁၇	၆၀	၃၅	၉၅	၉၅



ကျ.၅.၁၇	၁၇.၅.၁၇	၆၁	၄၅	၉၆	၉၆	၉၆	၉၆
၆.၂။ ဝယ်ယူရေးအစီအစဉ် ရေးဆွဲခြင်း							
၆.၃။ ဘဏ္ဍာရေးကုန်ကျမှု လျာထားအစီအစဉ် ရေးဆွဲခြင်း	၃.၆.၁၇	၃.၆.၁၇	၉	၂၄	၂၄	၂၄	၂၄
၆.၄။ ပြင်/ထိန်းအစီအစဉ် ရေးဆွဲခြင်း	၁၇.၅.၁၇	၁၇.၅.၁၇	၃၅	၉၆	၉၆	၉၆	၉၆
၇။ စီမံကိန်းလုပ်ငန်းခွဲ တိုးတက်မှု စတင်ကြည့် အစဉ်အစား							
၇.၁။ အစဉ်အစား ပထမအကြိမ်							
၇.၂။ အစဉ်အစား ဒုတိယအကြိမ်							
၇.၃။ အစဉ်အစား တတိယအကြိမ်							
၈။ စီမံကိန်းလုပ်ငန်းခွဲ အပြီးသတ်စစ်ဆေးခြင်း အစဉ်အစား							
၉။ လူထုစစ်ဆေးပွဲအစဉ်အစား							



စီမံကိန်းစက်ဝန်းအချိန်ဇယား (ပုံစံ ၈-၂) ဒုတိယနှစ်စက်ဝန်း

ပုံစံ - ၈-၂ - စီမံကိန်းစက်ဝန်းအချိန်ဇယား (PC 2)

လမ်းညွှန်ချက်၊ သက်ဆိုင်ရာလုပ်ငန်းစဉ်များ/လက်ထောက်နှင့်ပညာရေးမှူးမှ စီမံကိန်းစက်ဝန်းအစဉ်တစ်ခုစီပြီးစီးတိုင်း ကျေးရွာနှင့် ကျေးရွာအုပ်စုအတွက် ဤစီမံကိန်းစက်ဝန်းအချိန်ဇယားကို ပြည့်စုံစွာ ဖြည့်သွင်းရမည်။

စက်ဝန်းအားအမှတ်ဖြစ်ပါ ။ စက်ဝန်း(၁) စက်ဝန်း(၂) စက်ဝန်း(၃)

စက်ဝန်း (၄) စက်ဝန်း (၅)

စက်ဝန်းအမှတ်အသားအဖြစ် အသုံးပြုရမည့် ကျေးရွာ လက်ဝဲ ဦးစီး ဤကျေးရွာ

စက်ဝန်းအမှတ်: ၅၅၅၈၀၊ ပြို့နယ်: ပျော်ဘွယ်မြို့နယ်

စီမံကိန်းစက်ဝန်းအချိန်ဇယား	နေ့စွဲ		အစည်းအဝေးစာတင်စာချုပ်အချိန်ဇယား			
	စတင်သည့်နေ့	ပြီးဆုံးသည့်နေ့	အချိန်အစည်းအဝေး	အချိန်အစည်းအဝေး	အချိန်အစည်းအဝေး	လူမှုစာတင်စာချုပ်အချိန်ဇယား
၁။ ကျေးရွာစီမံကိန်း စီမံကိန်းအစည်းအဝေး	၇.၂.၂၀၁၇	၇.၂.၂၀၁၇	၆၁	၇၁	၈၃	၁၃၂ ၈၈၁
၂။ ကျေးရွာစီမံကိန်းစီမံချက်ရေးဆွဲခြင်းအစည်းအဝေး	၈.၂.၂၀၁၇	၈.၂.၂၀၁၇	၉၃	၉၅	၉၅	၁၄၅ ၈၈၁
၃။ ကျေးရွာအုပ်စု လုပ်ငန်းဆုံးဖြတ်ချက်ချသည့်အစည်းအဝေး	၉.၂.၂၀၁၇	၉.၂.၂၀၁၇	၁၂	၁၂	၂၄	၂၄ ၈၈၁
၄။ ပြို့နယ်အဆင့် စီမံကိန်းရေးဆွဲရေး နှင့် အကောင်အထည်ဖော်ရေးကော်မတီ၏ စီမံကိန်း သုံးသပ်မှုအစည်းအဝေး			၈၅	၈၅	၈၅	၈၅
၅။ ပြို့နယ် စီမံကိန်းရေးဆွဲရေး နှင့် အကောင်အထည်ဖော်ရေး ကော်မတီ၏ဆုံးဖြတ်ချက်ကို ရွာသို့ အသိပေးအကြောင်းကြားသည့် အစည်းအဝေး	၁၇.၅.၁၇	၁၇.၅.၁၇	၆၁	၆၅	၆၅	၆၅ ၈၈၁
၆။ စီမံကိန်းလုပ်ငန်းစဉ်စီမံချက်ရေးဆွဲခြင်းအစည်းအဝေး						
၆.၁။ စီမံကိန်းလုပ်ငန်း အကောင်အထည်ဖော်ရေးအစီအစဉ် ရေးဆွဲခြင်း	၁၇.၅.၁၇	၁၇.၅.၁၇	၆၁	၆၅	၆၅	၆၅ ၈၈၁



စီမံကိန်းစက်ဝန်းအချိန်ဇယား (ပုံစံ စ-၂) တတိယနှစ်စက်ဝန်း

ပုံစံ - စ - ၂ - စီမံကိန်းစက်ဝန်းအချိန်ဇယား (PC 2)

လမ်းညွှန်ချက်၊ သက်ဆိုင်ရာလုပ်ထုံးစံများ/လက်ထောက်နည်းပညာများမှ၊ စီမံကိန်းစက်ဝန်းအဆင့်တစ်ခုစီပြီးစီးတိုင်း ကျေးရွာအုပ်စုအတွက် ဤပုံစံကို ဖြည့်သွင်းရမည်။

စည်းရုံးရေးမှူး/ဝန်ထမ်း အမည် ဦးကောင်းကျော်ကျော်

ဇနီး ၀၆. ၁၀. ၂၀၂၈

ပြည်နယ်/တိုင်း မန္တလေး မြို့နယ် ကျေးရွာအုပ်စု ကျေးရွာ မဟာမိတ်

စက်ဝန်းအားဖော်ပြပါ စက်ဝန်း(၁) စက်ဝန်း(၂) စက်ဝန်း(၃)

စက်ဝန်း (၄)

စီမံကိန်းစက်ဝန်းအဆင့်များ	ဇနီး		အစည်းအဝေးတွင်တက်ရောက်သူအရေအတွက်				အိမ်ထောင်စု %
	စတင်သည့် ဇနီး	ပြီးဆုံးသည့် ဇနီး	အမျိုးသား အရေအတွက်	အမျိုးသမီး အရေအတွက်	အိမ်ထောင်စု အရေအတွက်	လူမှုစတင်ရောက်သူ အရေအတွက် နှင့် လူမှုအမည်ပေါင်း	
၁။ ကျေးရွာစီမံကိန်း စီမံကိန်းအစည်းအဝေး	၅၅. ၁၀. ၂၀၂၈	၅၅. ၁၀. ၂၀၂၈	၃၉	၈၁	၁၂၀	၁၂၀	၁၉.၅%
၂။ ကျေးရွာစီမံကိန်းအစည်းအဝေး	၅၆. ၀၆. ၂၀၂၈	၅၆. ၀၆. ၂၀၂၈	၃၉	၈၁	၁၂၀	၁၂၀	၁၉.၅%
၃။ ကျေးရွာအုပ်စု လုပ်ငန်းဆောင်ရွက်ချက်အစည်းအဝေး							
၄။ မြို့နယ်အဆင့် စီမံကိန်းရေးဆွဲရေး နှင့် အကောင်အထည်ဖော်ရေးကော်မတီ၏ စီမံကိန်း သုံးသပ်မှု အစည်းအဝေး			မလို	မလို		မလို	
၅။ မြို့နယ် စီမံကိန်းရေးဆွဲရေး နှင့် အကောင်အထည်ဖော်ရေး ကော်မတီ၏ဆုံးဖြတ်ချက်ကို ရွာသို့ အသိပေး အကြောင်းကြားသည့် အစည်းအဝေး							
၆။ စီမံကိန်းလုပ်ငန်းစဉ်စီမံချက်ရေးဆွဲခြင်း အစည်းအဝေး							
၆.၁။ စီမံကိန်းလုပ်ငန်း အကောင်အထည်ဖော်ရေးအစီအစဉ် ရေးဆွဲခြင်း							



စတုတ္ထနှစ်စက်ဝန်း

ပုံစံ - ၀၂ - မိမိတို့အကျိုးအမြတ်အစား (PC 2)

လည်ညွှန်းချက်	သက်ရှိပိုင်ရှင်များသည်အကျိုးအမြတ်အစားကို လက်ထောက်နည်းပညာပေးမှုများ		မိမိတို့အကျိုးအမြတ်အစားပိုင်ရှင်များနှင့်	
ကျေးဇူးတင်အကျိုးအမြတ်ပိုင်ရှင်များ	ကျေးဇူးတင်အကျိုးအမြတ်ပိုင်ရှင်များ		ကျေးဇူးတင်အကျိုးအမြတ်ပိုင်ရှင်များ	
စည်းမျဉ်းစည်းကမ်း/လက်ထောက်နည်းပညာပေးမှုအကျိုးအမြတ်အစား	စည်းမျဉ်းစည်းကမ်း/လက်ထောက်နည်းပညာပေးမှုအကျိုးအမြတ်အစား		စည်းမျဉ်းစည်းကမ်း/လက်ထောက်နည်းပညာပေးမှုအကျိုးအမြတ်အစား	
နေ့စွဲ	1. 11. 19	စတင်အသုံးပြုနေသည့်နေ့စွဲ	စတင်အသုံးပြုနေသည့်နေ့စွဲ	စတင်အသုံးပြုနေသည့်နေ့စွဲ
ပြည်နယ်/တိုင်း	မန္တလေး	ကျေးရွာအုပ်စု	ကျေးရွာအုပ်စု	ကျေးရွာအုပ်စု

မိမိတို့အကျိုးအမြတ်အစား	နေ့စွဲ		အစည်းအဝေးတွင်တက်ရောက်သူအရေအတွက်					
	စတင်ရက်စွဲ	ပြီးစီးရက်စွဲ	အစည်းအဝေးအရေအတွက်	အစည်းအဝေးအရေအတွက်	အစည်းအဝေးအရေအတွက်	အစည်းအဝေးအရေအတွက်	အစည်းအဝေးအရေအတွက်	အစည်းအဝေးအရေအတွက်
၁။ ကျေးရွာအုပ်စု	31.10.19	31.10.19	55	50	105	105	105	105
၂။ ကျေးရွာအုပ်စု	1.11.19	1.11.19	55	50	105	105	105	105
၃။ ကျေးရွာအုပ်စု								
လုပ်ငန်းစဉ်အကျိုးအမြတ်အစား								
၄။ မိမိတို့အကျိုးအမြတ်အစား								



က။ လူထုစီမံကိန်း၏ လာမည့် (၄) နှစ်အတွက် အကျုံးဝင်သော ဦးစားပေး ဖွံ့ဖြိုးတိုးတက်မှု လုပ်ငန်း အစီအစဉ်များအားဖော်ပြပါ။

အဆင့်	ကျေးရွာအတွက် ဦးစားပေး ဖွံ့ဖြိုးတိုးတက်မှု လုပ်ငန်းစဉ်များ	အဆိုပြုသူ (အမျိုးသားများ/ အမျိုးသမီးများ/အမျိုးသား+ အမျိုးသမီး)	ခန့်မှန်းကုန်ကျ ဝင်ရတ်	အကျိုးခံစားခွင့်ရှိသူ ခန့်မှန်းခြေ အရေအတွက်
၁	ကျေးရွာအထွေထွေ ဖွံ့ဖြိုးရေး	က + မ	၁၂၀၀၀၀၀၀	၂၆၆၈
၂	ကျေးရွာအတွင်း ရေပေးစနစ်	က + မ	၇၀၀၀၀၀၀	၂၆၆၈
၃	ကျေးရွာအတွင်း လမ်းဖွဲ့စည်းရေး	က + မ	၆၅၀၀၀၀၀	၂၆၆၈
၄	ကျေးရွာအတွင်း ဖွံ့ဖြိုးရေး	က + မ	၁၀၀၀၀၀၀၀	၂၆၆၈
၅	ကျေးရွာအတွင်း ဖွံ့ဖြိုးရေး	က + မ	၅၅၀၀၀၀၀	၂၆၆၈
၆	ကျေးရွာအတွင်း ဖွံ့ဖြိုးရေး	မ	၃၀၀၀၀၀၀	၂၆၆၈
၇	ကျေးရွာအတွင်း ဖွံ့ဖြိုးရေး	မ	၅၅၀၀၀၀၀	၂၆၆၈

၈။ ကျေးရွာအတွင်း ဖွံ့ဖြိုးရေး ၁ ၇၀၀၀၀၀၀ ၂၆၆၈

၉။ ကျေးရွာအတွင်း ဖွံ့ဖြိုးရေး ၈ ၈၀၀၀၀၀၀ ၂၆၆၈

လာ။ လူထုစီမံကိန်း၏ လာမည့် (၄) နှစ်အတွက် အကျုံးဝင်သော ဦးစားပေး ဖွံ့ဖြိုးတိုးတက်မှု လုပ်ငန်း အစီအစဉ်များအားဖော်ပြပါ။

အဆင့်	ကျေးရွာအတွက် ဦးစားပေး ဖွံ့ဖြိုးတိုးတက်မှု လုပ်ငန်းစဉ်များ	အဆိုပြုသူ (အမျိုးသားများ/ အမျိုးသမီးများ/အမျိုးသား+ အမျိုးသမီး)	အခန်းကဏ္ဍ
၁	ကျေးရွာအတွင်း ဖွံ့ဖြိုးရေး	က + မ	Education Livelihoods .
၂	ကျေးရွာအတွင်း ဖွံ့ဖြိုးရေး	က + မ	
၃			
၄			
၅			
၆			

ခေါင်းဆောင်၊ ကျေးရွာစီမံကိန်းအထောက်အကူပြုကော်မတီမှ အတည်ပြုသည်။

အမည် ----- လက်မှတ် ----- ဇန.ရဲ့-----



က။ လူထုစီမံကိန်း၏ လာမည့် (၄) နှစ်အတွက် အကျုံးဝင်သော ဦးစားပေး ဖွံ့ဖြိုးတိုးတက်မှု လုပ်ငန်း အစီအစဉ်များအားဖော်ပြပါ။

အဆင့်	ကျေးရွာအတွက် ဦးစားပေး ဖွံ့ဖြိုးတိုးတက်မှု လုပ်ငန်းစဉ်များ	အဆိုပြုသူ (အမျိုးသားများ/ အမျိုးသမီးများ/အမျိုးသား+ အမျိုးသမီး)	ခန့်မှန်းကုန်ကျ ဝင်ရတ်	အကျိုးခံစားခွင့်ရှိသူ ခန့်မှန်းခြေ အရေ အတွက်
၁	ကျေးရွာအထွေထွေ ဖွံ့ဖြိုးရေး	က + မ	၁၂၀၀၀၀၀၀	၂၆၆၈
၂	ကျေးရွာအတွင်း ရေပေးစနစ်	က + မ	၇၀၀၀၀၀၀	၂၆၆၈
၃	ကျေးရွာအတွင်း လမ်းဖွဲ့စည်းခြင်း	က + မ	၆၅၀၀၀၀၀	၂၆၆၈
၄	ကျေးရွာအတွင်း ဖွံ့ဖြိုးရေး	က + မ	၁၀၀၀၀၀၀၀	၂၆၆၈
၅	ကျေးရွာအတွင်း ဖွံ့ဖြိုးရေး	က + မ	၅၅၀၀၀၀၀	၂၆၆၈
၆	ကျေးရွာအတွင်း ဖွံ့ဖြိုးရေး	မ	၃၀၀၀၀၀၀	၂၆၆၈
၇	ကျေးရွာအတွင်း ဖွံ့ဖြိုးရေး	မ	၅၅၀၀၀၀၀	၂၆၆၈

၈။ ကျေးရွာအတွင်း ဖွံ့ဖြိုးရေး ၁ ၇၀၀၀၀၀၀ ၂၆၆၈

၉။ ကျေးရွာအတွင်း ဖွံ့ဖြိုးရေး ၈ ၈၀၀၀၀၀၀ ၂၆၆၈

ဃ။ လူထုစီမံကိန်း၏ လာမည့် (၄) နှစ်အတွက် အကျုံးဝင်သော ဦးစားပေး ဖွံ့ဖြိုးတိုးတက်မှု လုပ်ငန်း အစီအစဉ်များအားဖော်ပြပါ။

အဆင့်	ကျေးရွာအတွက် ဦးစားပေး ဖွံ့ဖြိုး တိုးတက်မှု လုပ်ငန်းစဉ်များ	အဆိုပြုသူ (အမျိုးသားများ/ အမျိုးသမီးများ/အမျိုးသား+ အမျိုးသမီး)	အခန်းကဏ္ဍ
၁	ကျေးရွာအတွင်း ဖွံ့ဖြိုးရေး	က + မ	Education Livelihoods .
၂	ကျေးရွာအတွင်း ဖွံ့ဖြိုးရေး	က + မ	
၃			
၄			
၅			
၆			

ခေါင်းဆောင်၊ ကျေးရွာစီမံကိန်းအထောက်အကူပြုကော်မတီမှ အတည်ပြုသည်။

အမည် ----- လက်မှတ် ----- ဇန.ရဲ့-----



ကျေးရွာဖွံ့ဖြိုးရေးဦးစီးဌာနအစဉ် (ပုံစံ ၈-၃) တတိယနှစ်စက်ဝန်း

ပုံစံ - ၈-၃ ကျေးရွာဖွံ့ဖြိုးရေး ဦးစီးဌာနအစဉ် (Form PC 3)

လမ်းညွှန်ချက်၊ အဆင့်(၃)ကျေးရွာဖွံ့ဖြိုးရေးအစဉ်အဝေးပြီးဆုံးသောအခါ ကျေးရွာစီမံကိန်း အထောက်အကူပြု
 ကော်မတီသည် လူထုစည်းရုံးရေးမှူးအကူအညီဖြင့် ဤပုံစံကိုပြည့်စုံအောင် ဖြည့်သွင်းရမည်။

လူထုစည်းရုံးရေးမှူး/ဝန်ထမ်း အမည် ဦး ကောင်ကျော်လင်း

နေ့စွဲ ၁၆.၁၀.၂၀၁၈ စက်ဝန်းအား အမှတ်ဖြစ်ပါ (✓) စက်ဝန်း(၁)
 စက်ဝန်း(၂) စက်ဝန်း(၃) စက်ဝန်း(၄)

ပြည်နယ်/တိုင်း မန္တလေး	မြို့နယ် ပျော်ဇွယ်	ကျေးရွာအုပ်စု ဆည်ရွာ-လက်ပံဒိုင်း	ကျေးရွာ လက်ပံဒိုင်း
---------------------------	-----------------------	-------------------------------------	------------------------

က၊ အခက်အခဲအတားအဆီးများအားဆွေးနွေးခြင်း - ယခုလက်ရှိအခြေအနေတွင်ဤကျေးရွာဖွံ့ဖြိုးတိုးတက်ရေးအတွက်
 အဓိကအခက်အခဲအတားအဆီးများသည် မည်သည်များဖြစ်ပါသနည်း။ (အမျိုးသား/သမီး အနည်းဆုံးအခက်အခဲ ၅ ခုစီဖော်ပြပါ)

အုပ်စုဖွဲ့ဆွေးနွေးမှုများမှ တင်ပြသောအခက်အခဲအတားအဆီးများ	
မိုးရေဓာတ်ပိုများလာခြင်း	<input type="checkbox"/> ကျား <input type="checkbox"/> မကျား + မ
ကလေးများကျန်းမာရေးအခက်အခဲများ	<input type="checkbox"/> ကျား <input type="checkbox"/> မကျား + မ
ကလေးများအားပညာရရှိရန် ခက်ခဲခြင်း	<input type="checkbox"/> ကျား <input type="checkbox"/> မကျား + မ
ကျွန်းမာကျေး၊ အေးလမ်း၊ မရှိခြင်း	<input type="checkbox"/> ကျား <input type="checkbox"/> မကျား + မ
အိမ်များအားအခက်အခဲများ မပြုနိုင်ခြင်း	<input type="checkbox"/> ကျား <input type="checkbox"/> မကျား + မ
	<input type="checkbox"/> ကျား <input type="checkbox"/> မကျား + မ
	<input type="checkbox"/> ကျား <input type="checkbox"/> မကျား + မ
	<input type="checkbox"/> ကျား <input type="checkbox"/> မကျား + မ
	<input type="checkbox"/> ကျား <input type="checkbox"/> မကျား + မ



ခ။ မျှော်မှန်းခြင်း- နောင်လာမည့် (၅) နှစ် အတွင်း ကျေးရွာခွံ၊ ငြိမ်းရေး မျှော်မှန်းလျာထားချက်များအား တင်ပြပါ။

အုပ်စုခွဲ၊ ဆွေးနွေးမှုများမှ တင်ပြသော အခက်အခဲအတားအဆီးများ	
ရှာဖွေမရသေးသော လမ်းဖွဲ့၊ သွားလာနိုင်စေရန်	<input type="checkbox"/> ကျား <input type="checkbox"/> မ <input type="checkbox"/> ဖြစ်ကျား+ မ
အားလုံးကျောင်း၊ အောင်သစ်တည်ဆောက်လေ့ရှိ	<input type="checkbox"/> ကျား <input type="checkbox"/> မ <input type="checkbox"/> ဖြစ်ကျား+ မ
ကျောင်းဝန်းလုံခြုံမှု မရှိစေရန်	<input type="checkbox"/> ကျား <input type="checkbox"/> မ <input type="checkbox"/> ဖြစ်ကျား+ မ
ကျေးလက်စားလေ့ရှိ၊ တည်ဆောက်လေ့ရှိ	<input type="checkbox"/> ကျား <input type="checkbox"/> မ <input type="checkbox"/> ဖြစ်ကျား+ မ
စိုက်ပျိုးရေး၊ ကမ္ဘက်ဖွံ့ဖြိုးရေး၊ မြို့ဖွံ့ဖြိုးရေး၊ မြို့ဖွံ့ဖြိုးရေး	ဖြစ်ကျား <input type="checkbox"/> မ <input type="checkbox"/> ကျား+ မ
စိုက်ပျိုးရေး၊ ကမ္ဘက် နည်းပညာဆိုင်ရာများ မျှော်မှန်းခြင်း	<input type="checkbox"/> ကျား <input type="checkbox"/> မ <input type="checkbox"/> ကျား+ မ
	<input type="checkbox"/> ကျား <input type="checkbox"/> မ <input type="checkbox"/> ကျား+ မ
	<input type="checkbox"/> ကျား <input type="checkbox"/> မ <input type="checkbox"/> ကျား+ မ
	<input type="checkbox"/> ကျား <input type="checkbox"/> မ <input type="checkbox"/> ကျား+ မ
	<input type="checkbox"/> ကျား <input type="checkbox"/> မ <input type="checkbox"/> ကျား+ မ



က။ လူထုစီမံကိန်း၏ လာမည့် (၄)နှစ်အတွက် အကျုံးမဝင်သော ဦးစားပေး ဖွံ့ဖြိုးတိုးတက်မှု လုပ်ငန်း အစီအစဉ်များအားဖော်ပြပါ။

အဆင့်	ဦးစားပေး	ကျေးရွာအတွက် ဦးစားပေး ဖွံ့ဖြိုးတိုးတက်မှု လုပ်ငန်းစဉ်များ	အဆိုပြုသူ (အမျိုးသားများ/ အမျိုးသမီးများ/ အမျိုးသား + အမျိုးသမီး)	အခန်းကဏ္ဍ	ဦးစားပေး အဆင့် သတ်မှတ်ချက်	ခန့်မှန်း ကုန်ကျစရိတ်	အကျိုးစီးပွားခွင့်ရှိသူ နှင့် မှန်းခြေအရေအတွက်		
							ကျား	မ	ပေါင်း
၁		စာသင်ကျောင်း ဆောက်လုပ်ခြင်း	က + မ	ပညာရေး	၁	၆၀၀၀၀၀၀	၄၈၇	၅၂၃	၁၀၁၀
၂		ရွာတွင် လမ်း (ကုန်ကြမ်း)	က + မ	ကုန်ကြမ်း	၂	၈၅၀၀၀၀၀	၄၈၇	၅၂၃	၁၀၁၀
၃		ကျောင်းခြံ စတင်ချိမ်း	က + မ	ပညာရေး	၃	၈၀၀၀၀၀၀	၄၈၇	၅၂၃	၁၀၁၀
၄		ဆေးရုံ	က + မ	ကျန်းမာရေး	၄	၉၀၀၀၀၀၀	၄၈၇	၅၂၃	၁၀၁၀
၅									

ဃ။ လူထုစီမံကိန်း၏ လာမည့် (၄) နှစ်အတွက် အကျုံးမဝင်သော ဦးစားပေး ဖွံ့ဖြိုးတိုးတက်မှု လုပ်ငန်း အစီအစဉ်များအားဖော်ပြပါ။

အဆင့်	ကျေးရွာအတွက် ဦးစားပေး ဖွံ့ဖြိုးတိုးတက်မှု လုပ်ငန်းစဉ်များ	အဆိုပြုသူ (အမျိုးသားများ/ အမျိုးသမီးများ/ အမျိုးသား + အမျိုးသမီး)	အခန်းကဏ္ဍ
၁	ခြံကပ်ပျိုးကျေး၊ ဒုတိယပညာရေးစခန်း	က + မ	ပညာရေး၊ အားကစား၊ ကျန်းမာရေး
၂			
၃			
၄			
၅			

ခေါင်းဆောင်၊ ကျေးရွာစီမံကိန်းအထောက်အကူပြုကော်မတီမှအတည်ပြုသည်။

အမည် ဦးအောင်အောင် လက်မှတ် အောင် နေ့စွဲ ၁၆.၁၀.၂၀၁၈



စတုတ္ထနှစ်စက်ဝန်း

ပုံစံ - ၀-၃ ကျေးရွာခွဲ/မြို့ရွေး ဦးစားပေးအစီအစဉ် (Form PC 3)

လမ်းညွှန်ချက်၊ အဆင့်(၃)ကျေးရွာမှော်မှန်းချက်အစ၊ ဤအဝေးပြီးဆုံးသောအခါ ကျေးရွာစီမံကိန်း အထောက်အကူပြု ကော်မတီသည် လူထုစည်းရုံးရေးမှူးအကူအညီဖြင့် ဤပုံစံကိုပြည့်စုံအောင် ဖြည့်သွင်းရမည်။			
လူထုစည်းရုံးရေးမှူး/ဝန်ထမ်း အမည် <u>ဦးဝင်းထွန်း</u>			
နေ့စွဲ <u>၁. ၁၁. ၀၇</u>	<input checked="" type="checkbox"/> ကော်ဝန်းအား အမှတ်ဖြစ်ပါ (✓) <input type="checkbox"/> စက်ဝန်း(၁) <input type="checkbox"/> စက်ဝန်း(၂) <input type="checkbox"/> စက်ဝန်း(၃) <input type="checkbox"/> စက်ဝန်း(၄)		
ပြည်နယ်/တိုင်း <u>မန္တလေး</u>	မြို့နယ် <u>ပျဉ်းကျယ်</u>	ကျေးရွာအုပ်စု <u>အညွှတ်ကန်ခါးခြင်</u>	ကျေးရွာ <u>လက်ဝဲခြင်</u>

က။ အခက်အခဲအတားအဆီးများအားဆွေးနွေးငြင်း - ယခုလက်ရှိအခြေအနေတွင်ဤကျေးရွာခွဲ/မြို့ရွေးတိုးတက်ရေးအတွက် အဓိကအခက်အခဲအတားအဆီးများသည် မည်သည့်များဖြစ်ပါသနည်း။ (အမျိုးသား/သမီး အားညှင်းဆုံအခက်အခဲ ၅ ခုစီဖော်ပြပါ)

အုပ်စုခွဲဆွေးနွေးမှုများမှ ငါ့ပြင်သာအခက်အခဲအတားအဆီးများ	
စာသင်အောင် မလုပ်စေရန်သဖြင့်၊ ဂ။လေး၊ မူက။ စာသင်ရခက်ခဲ	<input type="checkbox"/> ကျား <input type="checkbox"/> မ-ဗ-ကျား+ မ
ဆေးလေးခါးဖြင့်သဖြင့်၊ ဂ။ရိုး မာကျော ခက်ခဲ	<input type="checkbox"/> ကျား <input type="checkbox"/> မ-ဗ-ကျား+ မ
မျက်နှာသီးလမ်း များ ပ-လေးပါး သဖြင့်၊ သွားလာရခက်ခဲ	<input type="checkbox"/> ကျား <input type="checkbox"/> မ-ဗ-ကျား+ မ
အလုပ်မလုပ်နိုင်အောင်အာဂရမ်း များ ဖြည့်သဖြင့်၊ ဝင်ရောက်ရခဲ	<input type="checkbox"/> ကျား <input type="checkbox"/> မ-ဗ-ကျား+ မ
စိုက်ပျိုးရေး ဖြည့်လျက် များ ဖြည့်သဖြင့်၊ သီးနှံ မစွမ်းနိုင်ရခြင်း	<input type="checkbox"/> ကျား <input type="checkbox"/> မ-ဗ-ကျား+ မ
	<input type="checkbox"/> ကျား <input type="checkbox"/> မ <input type="checkbox"/> ကျား+ မ
	<input type="checkbox"/> ကျား <input type="checkbox"/> မ <input type="checkbox"/> ကျား+ မ
	<input type="checkbox"/> ကျား <input type="checkbox"/> မ <input type="checkbox"/> ကျား+ မ
	<input type="checkbox"/> ကျား <input type="checkbox"/> မ <input type="checkbox"/> ကျား+ မ
	<input type="checkbox"/> ကျား <input type="checkbox"/> မ <input type="checkbox"/> ကျား+ မ



က။ လူထုစီမံကိန်း၏ လာမည့် (၄)နှစ်အတွက် အကျုံးဝင်သော ဦးစားပေး ဖွံ့ဖြိုးတိုးတက်မှု လုပ်ငန်း အစီအစဉ်များအားဖော်ပြပါ။

အဆင့်	ဦးစားပေး	ကျေးရွာအတွက် ဦးစားပေး ဖွံ့ဖြိုးတိုးတက်မှု လုပ်ငန်းစဉ်များ	အဆိုပြုသူ (အမျိုးသားများ/ အမျိုးသမီးများ/ အမျိုးသား+ အမျိုးသမီး)	အခန်းကဏ္ဍ	ဦးစားပေး အဆင့် သတ်မှတ်ချက်	ခန့်မှန်း ကုန်ကျစရိတ်	အကျိုးခံစားခွင့်ရှိသူ နှင့် မှန်းခြေအရေအတွက်		
							ကျား	မ	ပေါင်း
၁		စာသင်ကျောင်း အောက်မှာ ချို အောက်ရောင်ခြင်း မျှော်လင့်ချက် ကျောင်း	ရပ်ရွာသား + သား	ယူကရား	၁	၈၅၀၀၀၀	၂၃၇	၂၈၈	၅၂၅
၂		ရေတွင်း ကျောက်တောင်	မ	လမ်းတံတား	၂	၈၀၀၀၀၀	၂၃၇	၂၈၈	၅၂၅
၃		အေးပေးခန်း	မ	ကျွန်းကျေး	၂	၅၀၀၀၀၀	၂၃၇	၂၈၈	၅၂၅
၄									
၅									
၆									
၇									
၈									
၉									
၁၀									

ဃ။ လူထုစီမံကိန်း၏ လာမည့် (၄) နှစ်အတွက် အကျုံးမဝင်သော ဦးစားပေး ဖွံ့ဖြိုးတိုးတက်မှု လုပ်ငန်း အစီအစဉ်များအားဖော်ပြပါ။

အဆင့်	ကျေးရွာအတွက် ဦးစားပေး ဖွံ့ဖြိုးတိုးတက်မှု လုပ်ငန်းစဉ်များ	အဆိုပြုသူ (အမျိုးသားများ/ အမျိုးသမီးများ/ အမျိုးသား+ အမျိုးသမီး)	အခန်းကဏ္ဍ
၁	စာသင်ကျောင်း လှူဒါန်း	ရပ်ရွာသား + သား	သက်တမ်းပေးပေးရေး
၂	ကျွန်းကျေး ရေပေးစနစ်	မ	စိုက်ပျိုးရေး
၃			
၄			
၅			

ခေါင်းဆောင်၊ ကျေးရွာစီမံကိန်းအထောက်အကူပြုကော်မတီမှအတည်ပြုသည်။
 အမည် မြ.ကျော်ကျော် လက်မှတ် ကျော် နေ့စွဲ ၂၀၁၁.၁၁.၁၇



၁၁။ အစည်းအဝေး မှတ်တမ်းများ



ကျေးရွာအင်အားစာတမ်း

အစည်းအဝေးပြုလုပ်သည့်နေရာ ။ ။ ဘဏ်၊ ဆက်ကြီး၊ ဇေယျာ
 ကျေးရွာ ။ ။ လက်ဝဲ ဦးစေ
 ကျေးရွာအုပ်စု ။ ။ ဆည်ရွာလက်ဝဲ ဦးစေ
 အချိန် ။ ။ မျက် (၉) မိနစ်
 အစည်းအဝေးအမည် ။ ။ ပထမ မကြိမ် စာစဉ်မဟေ
 တက်ရောက်သူဦးရေ ကျား (၅၅) ၊ မ (၅၀) ၊ စုစုပေါင်း (၁၀၅) ။

အစည်းအဝေးတွင်ဆွေးနွေးသည့်အကြောင်းအရာ

- ၁။ ကျေးရွာ အုပ်စု၏ အဖွဲ့အစည်း အဖွဲ့ဝင်များ
- ၂။ ဝင်ရောက်ခြင်း
- ၃။ C.F.I.F. ၌ စီမံကိန်းရှင် ၁၁၅၀၀ သက်တမ်းများကို
- ၄။ ရှင်းပြခြင်း
- ၅။ ကျေးရွာအုပ်စု၏ အဖွဲ့အစည်း အဖွဲ့ဝင်များ
- ၆။ ကျေးရွာအုပ်စု၏ အဖွဲ့အစည်း အဖွဲ့ဝင်များ
- ၇။ ပထမ ကျေးရွာအုပ်စု၏ အဖွဲ့အစည်း အဖွဲ့ဝင်များ
- ၈။ စတင်ကျော် PRA ဆိုင်ရာ အဖွဲ့အစည်း အဖွဲ့ဝင်များ
- ၉။ ရှင်းပြခြင်း



ဆွေးနွေးချက်များ (ပြောသူနှင့်အကြောင်းအရာကိုတွဲနက်တမ်းတင်ရန်)

ပထမဦးစွာ ကျေးဇူးတင်အားတင်စကားပြောပြီးနောက်
 ကို နားလုံး၊ မူးပေါင်းဆောင်ရွက်ခြင်းနှင့် စိတ်ဆက်စကားပြောခြင်းဖြင့်
 ပြစ်မှုဒုက္ခ၊ စိုက်ပျိုးရေး၊ ငါးဖမ်းရေးနှင့် စိုက်ပျိုးရေးနှင့် ဆက်စပ်ပြီး
 အဖွဲ့အစည်းအဖြစ် ဖွဲ့စည်းခြင်းဖြင့် အဖွဲ့အစည်းအဖြစ် ဖွဲ့စည်းခြင်းဖြင့်
 ကော်မတီနှင့် ကျေးဇူးတင်အားတင်စကားပြောပြီးနောက် မူးပေါင်းဆောင်ရွက်
 စေခြင်းဖြင့် ဖွဲ့စည်းခြင်းဖြင့် ဖွဲ့စည်းခြင်းဖြင့် စေခြင်းဖြင့်
 စွဲနွေးမှုကို လည်း လည်းကောင်း၊ သို့မဟုတ် ရေးလုပ်ခြင်း စဉ်များကို
 အသက်ဝင်စေရန် ဆောင်ရွက်ခြင်းဖြင့် ဖွဲ့စည်းခြင်းဖြင့်
 စိုက်ပျိုးရေး ဖွဲ့စည်းခြင်းဖြင့် အဖွဲ့အစည်းအဖြစ် ဖွဲ့စည်းခြင်းဖြင့်
 ပေါ်ပေါက်လာစေရန် အတွက် PRA ဆိုင်းစစ်မှုများကို ကျေးဇူး
 အတူတကွ ဆောင်ရွက်ခဲ့ပါသည်။



ဆုံးဖြတ်ချက်များ

၁။ မြို့ခံအားဖြင့် များမားလူလူနဲ့ ခွဲဖျားကို
..... လူ့စွန့်ပတ်ဆီနဲ့ ဆီးမီးရှေးလူလူနဲ့ကို အသက်ဝင်အောင်

၂။ အောင်စွက်ချက် ဆုံးဖြတ်ခြင်း၊
..... လူလူနဲ့ခွဲလူလူနဲ့ ကျေးဇူးပြုလူလူနဲ့

၃။ ကော်ဖီအားကုံး ပူးပေါင်း အောင်စွက်ချက်
..... ဆုံးဖြတ်ခြင်း

၄။
.....

၅။
.....

မှတ်တမ်းတင်သူ
အမည် ဦးဝင်းထွန်း
ရာထူး လေ့လာရေး ဝန်ထမ်း ဗဟို
ရက်စွဲ ၃၁.၁၀.၂၀၂၁

အတည်ပြုသူ
အမည် ဦးမောင်အောင်
ရာထူး ဒီပဲယက် ဝန်ထမ်း
ရက်စွဲ ၃၁.၁၀.၂၀၂၁



ကျေးရွာအစည်းအဝေးမှတ်တမ်း

- အစည်းအဝေးပြုလုပ်သည့်နေရာ ။ ။ ဘုရားဟောကြီး၊ ဟောင်း
- ကျေးရွာ ။ ။ လက်ပံဦး
- ကျေးရွာအုပ်စု ။ ။ ဆည်ကွဲလက်ပံဦး
- အချိန် ။ ။ မနက် ၉ နာရီ
- အစည်းအဝေးအမည် ။ ။ ဒုတိယမကြိမ် မေ့ဦးကော့

တက်ရောက်သူဦးရေ ကျား (၅၅)၊ မ (၅၀) စုစုပေါင်း (၁၀၅)

အစည်းအဝေးတွင်ဆွေးနွေးသည့်အကြောင်းအရာ

- ၁။ ဂ.နီ.ပီ.နီ. များ မှ ပထမ ဂ.ဇီ.နီ. ကစဉ်းအဝေးတွင်
- ၂။ ပြုလုပ်ခဲ့ခြင်းအား ဂ.အ.င.ရွက်ချက် များကိုပြုစုခြင်းအားဖြင့်
- ၃။ ကျေးရွာ အုပ်စု ဂ.က.မ.အ.မျှော် ချီးမြှင့်ခြင်း
- ၄။ ဆိုရာက ကျေးရွာ အုပ်စု အကယ်အခဲ များကို
- ၅။ ဂ.က.စုစုပေါင်း များကို ဂ.ပျ.စ.က.ပ.ပ. ကို အကဲဖြတ်
- ၆။ လုပ်ငန်း ချီးမြှင့်ခြင်း
- ၇။
- ၈။
- ၉။
- ၁၀။



ထုံးပြတ်ချက်များ

၁။ ကော်ဖီနှင့် ပျားကို ကျေးရွာများ မြေပွားပေးခြင်း
..... ဆိုက်ကွင်း၊ မြေကွင်းများ ဆုံးဖြတ်ခြင်း။

၂။ ကျေးရွာများ အဖွဲ့အစည်းများကို စည်းရုံး
..... လုပ်ငန်းကို အားပေးခြင်း အကူအညီပေးခြင်း

၃။ နိုင်ငံခြား

၄။

၅။

မှတ်တမ်းတင်သူ 
အမည် ဦးဝင်းထွန်း
ရာထူး မျေ့ညောင်မြို့၊ ဤကျေးရွာ။
ရက်စွဲ ၂၀၁၁. ၁၁. ၁၇

အတည်ပြုသူ 
အမည် ဦးကျော်စွာ
ရာထူး စီမံအဖွဲ့
ရက်စွဲ ၂၀၁၁. ၁၁. ၁၇



၁၂။ ကဏ္ဍအလိုက် အခက်အခဲမှတ်တမ်း

ရမည်း - ဆရာမအောင်စု

ကျေးဇူး - လက်ထပ်စု

အခြားအဆောက်အအုံအမျိုးအစား (လမ်း/တံတား/ရေလျှိုရေး/ပိလ်လပ်ရေး)	၀	၁	၂	၃	၄	၅
အခြားအဆောက်အအုံအမျိုးအစား (လမ်း/တံတား/ရေလျှိုရေး/ပိလ်လပ်ရေး)	၀	၁	၂	၃	၄	၅
လူမှုဖွံ့ဖြိုးရေးကဏ္ဍ (ပညာရေး/ ကျန်းမာရေး နှင့် ဆိုင်သောအဆောက်အအုံများနှင့် အခြားလိုအပ်ချက်များ)	၀	၁	၂	၃	၄	၅
သက်မွေးဝမ်းကျောင်းကဏ္ဍ (စိုက်ပျိုးရေး/ ဖွေးဖြူရေး နှင့် သော အဆောက်အအုံများ အခြား လိုအပ်ချက်များ)	၀	၁	၂	၃	၄	၅
သဘာဝဘေးအန္တရာယ် လျော့ပါးရေး ကဏ္ဍ	၀	၁	၂	၃	၄	၅
အခြားကဏ္ဍ (ဌာနဆိုင်ရာများသို့ လွှဲပြောင်း နိုင်ခြင်း နှင့် အကောင်အထည် ဖော်ဆောင်ရန်ပေးနိုင်ခြင်းမရှိ သော လုပ်ငန်းများ)	၀	၁	၂	၃	၄	၅