

ပြည်ထောင်စုသမ္မတ မြန်မာနိုင်ငံတော် အစိုးရ
စိုက်ပျိုးရေး၊ မွေးမြူရေးနှင့် ဆည်မြောင်းဝန်ကြီးဌာန
ကျေးလက်ဒေသဖွံ့ဖြိုးတိုးတက်ရေး ဦးစီးဌာန
ပျော်ဘွယ်မြို့နယ်



လူထုဗဟိုပြုစီမံကိန်း
National Community Driven Development Project
(NCDDP)



ကျေးရွာဖွံ့ဖြိုးရေးအစီအစဉ်
Village Development Plan (VDP)
လက်ပံခိုင်းကျေးရွာ၊ ဆည်ရွာလက်ပံခိုင်းကျေးရွာအုပ်စု

၂၀၁၇ ခုနှစ်

ပျော်ဘွယ်မြို့



မာတိကာ

- ၁။ မြို့နယ်မြေပုံ
- ၂။ ကျေးရွာမြေပုံ(တည်နေရာ)
- ၃။ အုပ်စုတွင်ပါဝင်သောကျေးရွာများစာရင်း
- ၄။ ကျေးရွာအခြေခံအချက်အလက်များ (ကျေးရွာသမိုင်းကြောင်း)
- ၅။ လူထုပူးပေါင်းပါဝင်သော လူမှုဆန်းစစ်ခြင်းနှင့် အကဲဖြတ်ခြင်းလုပ်ငန်းစဉ်(PSA/PRA)အကျဉ်းချုပ်ဇယား
- ၆။ ကျေးရွာဖွံ့ဖြိုးရေးအစီအစဉ်အတွက်အသုံးပြုခဲ့သော PRA tools များနှင့်တစ်ခုချင်းစီအတွက် သုံးသပ် ချက်များ
- ၇။ ကော်မတီဝင်များရွေးချယ်ခြင်းနှင့်ကျေးရွာဖွံ့ဖြိုးရေးအစီအစဉ်ဆောင်ရွက်မှုမှတ်တမ်းခါတ်ပုံများ
- ၈။ ကျေးရွာအချက်အလက် (ပုံစံ-၁)
- ၉။ စီမံကိန်းစက်ဝန်းအချိန်ဇယား (ပုံစံ-၂)
- ၁၀။ ကျေးရွာဖွံ့ဖြိုးရေးဦးစားပေးအစီအစဉ် (ပုံစံ-၃)
- ၁၁။ ကျေးရွာအုပ်စုစီမံကိန်းလုပ်ငန်းခွဲရွေးချယ်ခြင်း (ပုံစံ-၄)
- ၁၂။ အစည်းအဝေးမှတ်တမ်းများ
- ၁၃။ ကဏ္ဍအလိုက်ဦးစားပေးဖွံ့ဖြိုးရေးလုပ်ငန်းစဉ်များ



၁။ ဖျော်သွယ်မြို့နယ် မြေပုံ

ဖျော်သွယ်မြို့နယ်အခြေပြမြေပုံ

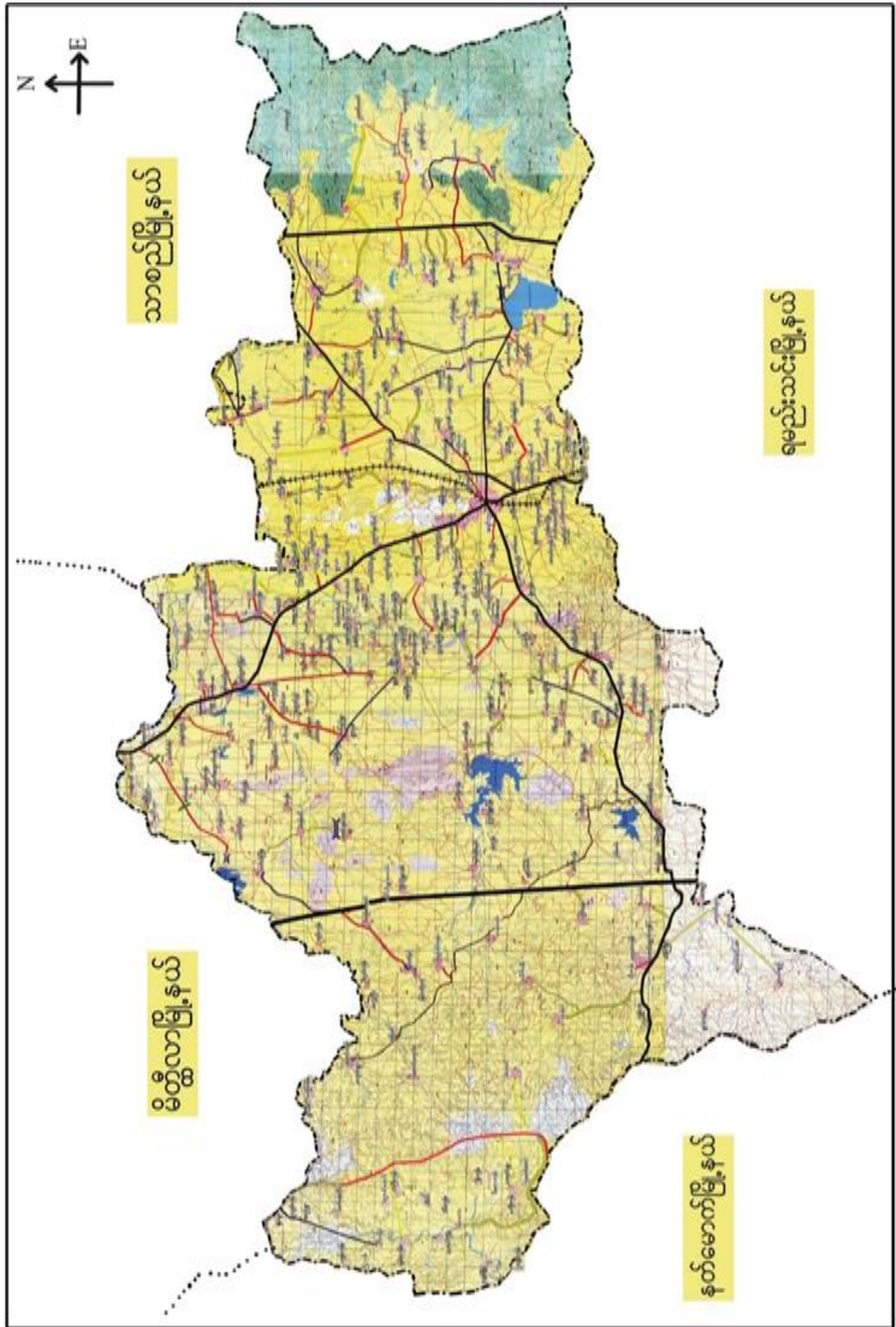



ဆဋ္ဌာ/လက်ပံဒိုင်း၊ စဗုဒ္ဓမြေပုံ

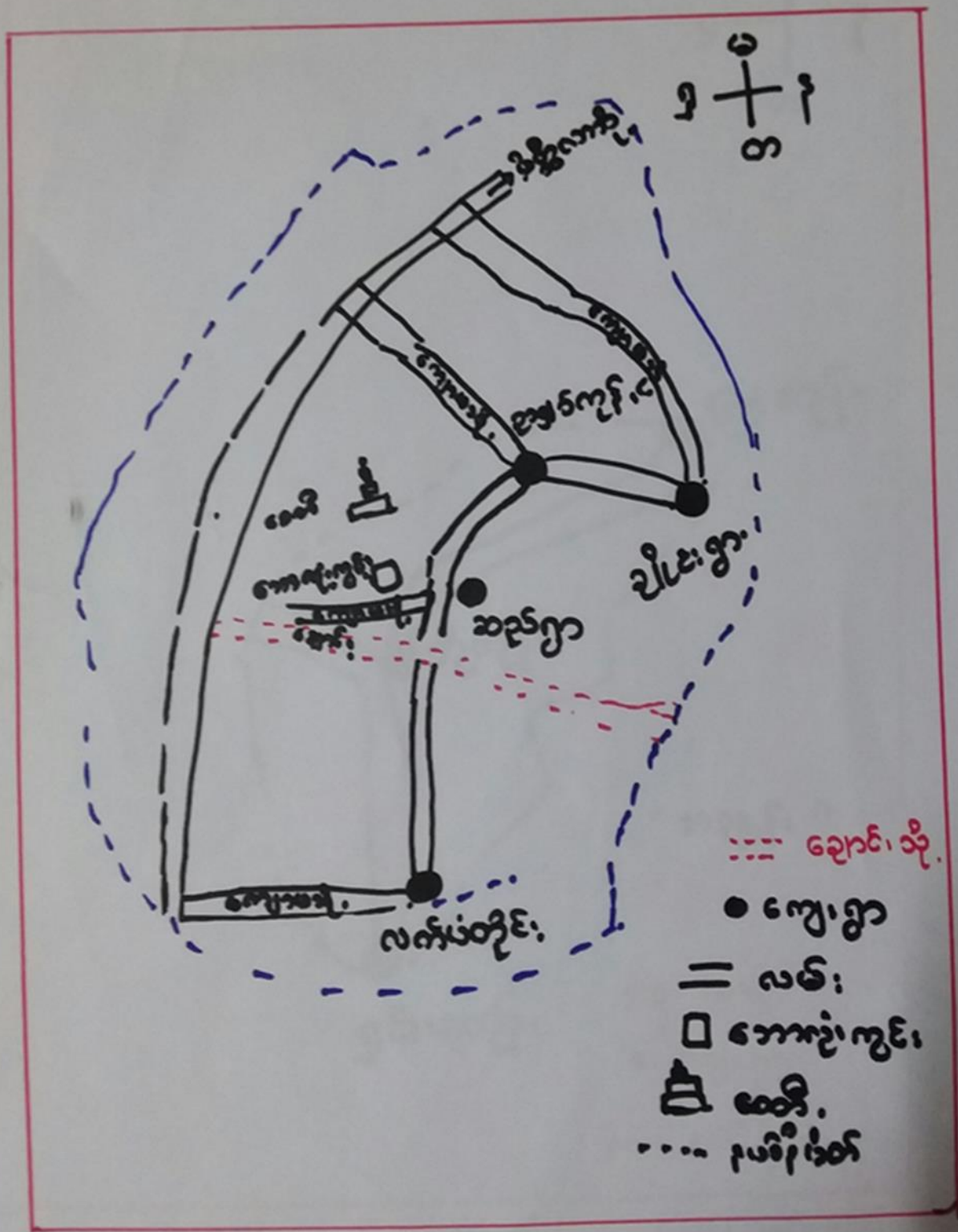



၃။ ကျေးရွာအုပ်စုတွင်ပါဝင်သော ကျေးရွာများ

၁။ ချိုင်းရွာ

၂။ ဆည်ရွာ

၃။ လက်ပံဒိုင်း

၄။ ဥသျှစ်ကုန်း

၄။ ကျေးရွာ၏အခြေခံအချက်အလက်များ

ကျေးရွာသမိုင်းအကျဉ်း

“လက်ပံဒိုင်းကျေးရွာ”

ပျော်ဘွယ်မြို့နယ် ဆည်ရွာ/လက်ပံဒိုင်း အုပ်စု ၊ လက်ပံ
ဒိုင်းကျေးရွာ သည် ပျော်ဘွယ် - မကွေး ၊ လမ်းမကြီး ၊ ဧါ
ဘေး ၊ မိတ္ထီလာ - နတ်ဖောက် ပျော်ဘွယ် (၃) မြို့နယ်
ဆက်ထားသော ပျောက်ဆုံးတိုင်လမ်း ၊ ဧါ အစဉ်အတိုင်း
တွင်တည်ရှိပါသည်။

အစဉ်အလာမင်းလက်ထက်တွင် လက်နက်များ သို့မဟုတ်
ထားသော လက်ပံ ပင် အကြီးကြီး တစ်ပင်ရှိခဲ့ပါသည်။
ထက်ပင် ဧါအထက်တွင် ချိုးစက် မင်းတည်ခဲ့သော
ကန်ကြီးရှိခဲ့ပါသည်။ ထိုကန်ကြီးမှာ ၊ ယခုထိ နေရာ
ဝေးများ အငြိမ့်ယာဝပြုနေပါသည်။ ကန်ကြီး ၊ ဧါ
အောက် တွင် မြို့ဟော လက်ပံပင်အား မင်းယောက်ျားဝတ်
အစား (၂၀) မှီသော ပုဆိုး ဖြင့် တိုင်တက်ခဲ့ရာ
အစား (၂၀) မှီသော ပုဆိုး (၂) ကွင်း ထက် ပြီးတို့မှာ
၇၆၅ “လက်ပံပင်” အား တိုင်သည် အတွက်

“လက်ပံတိုင်” ဟု ခေါ်သည်နှင့် ဖြစ်ဖြစ်ပါသည်။



- ထိခိုက်လွယ်သော အုပ်စုများ လူဦးရေ (သက်ကြီး၊ မြေယာမဲ့၊ မသန်စွမ်းအုပ်စုများ)

သက်ကြီး	မြေယာမဲ့	မသန်စွမ်း
ကျား (၁၅)၊မ (၂၀)	ကျား (၂၂)၊မ (၁၆)	ကျား (၂)၊မ (-)

- ကျေးရွာတွင်းရရှိနိုင်သော ဝန်ဆောင်မှုများ (ကျန်းမာရေးဆေးခန်း၊ စာသင်ကျောင်း)

ဆေးရုံ/ဆေးခန်း	စာသင်ကျောင်း	စာကြည့်တိုက်	မူကြိုကျောင်း	ဈေး
မရှိ	၁	၁	၀	၀

- ရွာသူရွာသားများ၏ အဓိကစီးပွားရေးလုပ်ငန်း (စိုက်ပျိုးမွေးမြူရေး၊ အခြားသီးနှံများ)

မွေးမြူရေး		စိုက်ပျိုးရေး		အခြား
နွား	ဝက်	ငရုပ်/ကြက်သွန်	နှမ်း/ဝါ	

- အဓိကရရှိနိုင်သော အရင်းအမြစ်များ

ကျောက်	သဲ	ကျောက်ဆွေး	လှင်းမြေ	အခြား
၀	၀	၀	၀	၀

- ကျေးရွာနှင့်သက်ဆိုင်သော အခြားအရင်းအမြစ်များ

သောက်သုံးရေရရှိနိုင်မှု	မြေလွတ် မြေရိုင်း	ဆည်ရေသောက်ဖို့ရိယာ	အခြား
ရှိ	မရှိ	မရှိ	



၅။ လူထုပူးပေါင်းပါဝင်သော လူမှုဆန်းစစ်ခြင်းနှင့် အကဲဖြတ်ခြင်းလုပ်ငန်းစဉ် (PSA / PRA) အကျဉ်းချုပ်ဇယား

စဉ်	ကရိယာများ (PRA Tools)	ရက် စွဲ	ဦးတည်အုပ်စုနှင့် ရည်ရွယ်ချက်များ	တက်ရောက်သူ			အဓိက ဆွေးနွေးချက်များ
				ကျား	မ	ပေါင်း	
၁	ကျေးရွာလူမှုရေး၊ အရင်းအမြစ်ပြမြေပုံ (Social Map/ Resource Map)	၇.၂.၂၀၁၇	ရပ်မိရပ်ဖ၊ ကော်မတီဝင်များ၊ ကျေးရွာလူထုများ မြေပုံအားအသုံးပြု၍ ၎င်းတို့၏ အဓိကပြဿနာများ၊ အရင်းအမြစ်များနှင့် အခြေခံအဆောက် အအုံများ၊	၂၀	၂၅	၄၅	ကျေးရွာလူထု၏ ထင်ရှားသောမြေနေရာ၊အခြေခံ အဆောက်အအုံများ၊တိုင်းရင်းသ ားနှင့် ဘာသာရေး အဖွဲ့အစည်းများ၊မသန်စွမ်းသူရှိ သည့်အိမ်ထောင်စုများ၊အမျိုးသ မီးဦးဆောင်သည့်အိမ်ထောင်စုမျ ား၊လူမှုရေးဆိုင်ရာအချက်အလ က်များ။ ပြဿနာများနှင့် ဖြစ်နိုင်ခြေရှိသောအဆောက်အအုံ းသစ်များ
၂	ဥစ္စာနေကြွယ်ဝမှုအ ဆင့်သတ်မှတ်ခြင်း (Wealth Ranking)	၈.၂.၂၀၁၇	ကျေးရွာအတွင်း စီးပွားရေးအခြေအနေ နက္ခတ်များသောအုပ် စုများကိုစိစစ်ရန် ချမ်းသာ၊ အလယ်အ လတ်၊နွမ်းပါး၊ အလွန်နွမ်းပါးအုပ်စ များ	၁၆	၁၉	၃၅	ကျေးရွာအတွင်းရှိ အိမ်ထောင်စုများအား လူမှုစီးပွားအခြေအနေအလိုက် အုပ်စုများသတ်မှတ်ပေးခြင်း
၃	ကျေးမရေးရာကဏ္ဍ # ၁ ပိုင်ဆိုင်မှုနှင့်ခွဲခြမ်းစိ တ်ဖြာမှု	၇.၂.၂၀၁၇	အမျိုးသားနှင့်အမျိုး သမီးများ(အရင်းအ မြစ်ပိုင်ဆိုင်အသုံးချ မှု)	၁၆	၂၀	၃၆	အမျိုးသားနှင့်အမျိုးသမီးများ(အ ရင်းအမြစ်ပိုင်ဆိုင်အသုံးချမှု၊ ထိန်းချုပ်မှုအားခွဲခြမ်းစိတ်ဖြာခြင်း)။
၄	ရာသီခွင်ပြပြက္ခဒိန် (Seasonal Calendar)	၇.၂.၂၀၁၇	ကော်မတီဝင်၊ အမျိုးသမီး၊ အမျိုးသားများ	၂၅	၂၀	၄၅	ကျေးရွာတွင် တစ်နှစ်ပတ်လုံးကွဲပြားခြားနားသော အချိန်အလိုက် ဖြစ်ပျက်ဆောင်ရွက်ခဲ့သည့်ရာသီ ဥတု၊ စိုက်ပျိုးသီးနှံများ၊ လယ်ယာလုပ်ငန်းများ၊ နေ့စားလုပ်ငန်းများ၊ မွေးမြူရေးလုပ်ငန်းများ၊ ဝမ်းစာဖူလုံမှု နှင့် ပွဲတော်များ



၅	ကျားမရေးရာ# ၂ ပင့်ကူအိမ် ကွန်ယက် (Spider Web)	၇.၂.၂၀၁၇	အမျိုးသားများ နှင့် အမျိုးသမီးများ	၄၅	၃၀	၇၅	ကျေးရွာအတွင်းရှိ အမျိုးသမီး များ၏ အခြေအနေကိုသိရှိစေရန် တန်းတူအခွင့်အရေး ရရှိမှု နှင့် မရရှိသည့် အကြောင်းအရင်း၊ ပညာရေးအတွက်ဆုံးဖြတ်ချက်ချ ခြင်း၊ အိမ်မှုကိစ္စဆောင်ရွက်မှု
၆	အဖွဲ့အစည်းချိတ် ဆက်ပုံ - ဗင်းပုံစံ(Venn Diagram)	၇.၂.၂၀၁၇	ကျေးရွာအုပ် ချုပ်ရေးအဖွဲ့၊ ကျေးရွာ စီ/ ထောက်အဖွဲ့	၂၅	၂၀	၄၅	ကျေးရွာအတွင်းရှိ အဓိကအုပ်စုများ၊အဖွဲ့အစည်းများ တည်ရှိနေမှုကိုသိရှိရန်၊ ၎င်းအဖွဲ့ အစည်းများအုပ်စုများ ဆက်စပ်နေမှုပူးပေါင်းဆောင်ရွ က်မှုအားသိရှိနိုင်ရန်၊
၇	ကျေးရွာ၏ မျှော်မှန်းချက် (၄)နှစ်စာ ကျေးရွာဖွံ့ဖြိုးရေးအ စီအစဉ်	၇.၂.၂၀၁၇	အမျိုးသားအုပ်စု၊အ မျိုးသမီးအုပ်စု၊လူင ယ်အုပ်စု၊ ရပ်မိရပ်ဖအုပ်စု	၃၀	၃၅	၆၅	ကျေးရွာသားများ၏ မဲပေးရွေးချယ်ထားသည့် ဖွံ့ဖြိုးတိုးတက်ရေးလုပ်ငန်းစဉ်များ အား ဦးစားပေးအလိုက်သတ်မှတ်ချက်



ကျေးရွာအရင်းအမြစ် ပိုင်ဆိုင်မှုသုံးသပ်ခြင်း။

အရင်းအမြစ် သုံးစွဲမှု ပုံစံပြ ဇယား

ကျေးရွာ - လက်ပံတိုင်း
ကျေးရွာအုပ်စု - လက်ပံတိုင်း

မြို့နယ် - ပျော်အူပယ်
ရက်စွဲ - ၇.၂.၂၀၁၇
အမျိုးသား + အမျိုးသမီး

အမျိုးသား

အမျိုးသမီး

အမျိုးသား + အမျိုးသမီး

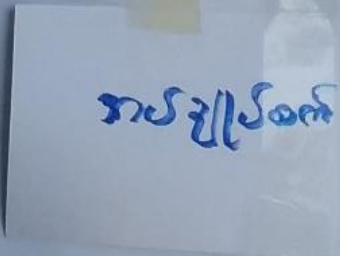
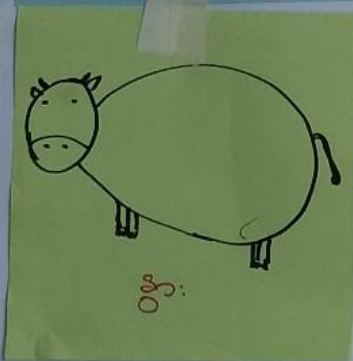
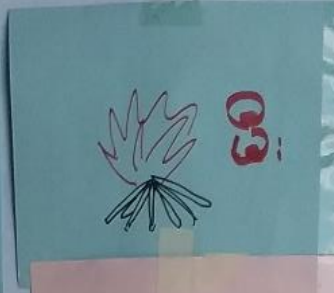



ပိုင်ဆိုင်မှုသုံးသပ်ခြင်း။

အဂဏ်း၊ အဖွဲ့၊ သုံးစွဲမှုထိန်းချုပ်မှု
နိုင်ဆိုင်မှု သုံးသပ်ခြင်း
ကျေး၊ မွေး၊ ဖွင့်၊ ဖွင့်၊ စစ်ခြင်း

- * အဖွဲ့၊ သမီး၊ ဖွား၊ သည် အပ်ချုပ်စက်ကို ထိန်းချုပ်ပါသည်။
- * အဖွဲ့၊ သား၊ ဖွား၊ သည် ဂမ်း၊ ဂယ်၊ ကွင်း၊ ထန်း၊ တော၊ ဂေ၊ ကန်၊ နွား၊ တော၊ ဂုံး၊ ကွင်း၊ ဖွား၊ ကို ထိန်းချုပ်ပါသည်။
- * ငါး၊ စပါး၊ ထင်း၊ တို့ကို အဖွဲ့၊ သမီး၊ အဖွဲ့၊ သား အထောက်အကူထိန်းချုပ်ပါသည်။
- * အဖွဲ့၊ သမီး၊ ဖွား၊ သည် ဆုံးဖြတ်ချက် ဖြစ်ရာတွင် အဖွဲ့၊ သား၊ ဖွား၊ တန်း၊ တူ အဖွဲ့၊ အဖွဲ့၊ ဖြစ်ရန် နှိပ်စားခြင်း၊ အဖွဲ့၊ သမီး၊ ဖွား၊ အဖွဲ့၊ ဖွား၊ သို့မဟုတ်၊ နည်းပညာ ဖြစ်ရန် နှိပ်စားခြင်းပါသည်။



ဥစ္စာနေ၊ ကြွယ်ဝမှုအသွင် သက်တမ်းကြာမြင့်

ဆွေးနွေးခြင်းနှင့် ဆေးစစ်ခြင်း

- ဆွစ်၊ သာသနာများ၊ ပဉ္စ ယူဆသူများမှာ ဝဋ်ကအိမ်၊ TV၊ မုခ်၊ လယ်/ပဏာများ ပြင်ဆင်မှု၊ ကုန်သွယ်ကိစ္စတာမျိုးဖြေသည်။
- ဒါလုပ်အလုပ်ပြင်ဆင်သူများမှာ ပျက်စီးစေ အိမ်၊ လယ်/ပဏာ၊ ကုန်သွယ်ကိစ္စတာမျိုးဖြေ လေသည်။
- အိမ်လက် နှင့် ကုန်များ မူလကုန်ကိစ္စ သာဝားမျိုးသူများမှာ နှစ်ပေါင်း သူများ ဖြစ်လာသည်။



ရှာသိခွင့်ပြု ပြုကွဲဒီနံ

ဆွေးနွေးခြင်း ဖွင့်တင်ခြင်း စစ်ခြင်း

- * ကျေးဇူးတင် အကျေးအားဖြင့် စိတ်ပျိုးရေးတွင် နှစ်၊ ခြောက်၊ ဝမ်းခင်းငုံ၊ ထန်းတက်၊ ဖျံကျိုးဘိုးခူး စသည်များကို ~~အထူး~~ သီးခြားပျိုးမြှုပ်ကြပါသည်။
- * ကျန်းမာရေးတွင် အပူရှုတ် <တန်းခူး> ဝမ်းပျက်၊ ဝမ်းကျော <ဒုယုန်၊ ဝါဆို>
- * လမ်းပန်းဆက်သွယ်ရေးတွင် လမ်းမကောင်း၊ ဖြတ်ပေါက် <ဝါဆို ခြောက်သောင်း> ဖျံတူ <တန်းခူး၊ တယိုင်း၊ နှာဆုန်၊ ဒုယုန်> ခွတ်အသင့်ခွံ <ဘိတင်၊ ကျွတ်>
- * ထောက်ပံ့ရေးရရှိမှုတွင် ဇေယျာဉ် <တန်းခူး၊ ဒုယုန်၊ တယိုင်း> ရေးများ <ဝါဆို၊ နေပြည်တော်၊ တွဲလတ်>
- * ပွဲတော်ရှာသိတွင် တန်းခူး၊ နာတွင် ယုန်၊ ပွဲ၊ ဝါခေါင်လတွင် ဆွမ်းလောင်းပွဲ၊ ဘိတင်၊ ကျွတ်လတွင် မဟာကျွဲဖြိုင်ပွဲ၊ တန်ဆောင်မုန်းလတွင် ရိုးရှာစကော၊ ကန်တောမ္ဘာ မြှားရှိပါသည်။
- * ဝင်ငွေတွင် တန်းခူး၊ နေပြည်တော်၊ ဝင်ငွေရှင်းပါးပါသည်။ (ဘိန်းမပေါ်) ဘိတင်၊ ကျွတ်၊ တန်ဆောင်မုန်း၊ တင်တွဲ၊ တယိုင်း၊ နေပြည်တော်တွင် ဝင်ငွေသင်္ကြံဖြိုး၊ ကော်သောင်း၊ နတ်တော်၊ ဗြာဟ္မိန်၊ နေပြည်တော်တွင် ဝင်ငွေများ (ဘိန်းမပေါ်) ပါသည်။
- * တွက်ငွေတွင် တန်းခူး၊ နေပြည်တော်၊ ဝင်ငွေရှင်း (စိတ်ပျိုး၊ စိတ်ကုန်) ကော်သောင်း၊ ခြောက်သောင်း၊ ဗြာဟ္မိန်၊ တယိုင်း၊ နေပြည်တော်တွင် တွက်ငွေသင်္ကြံဖြိုး၊ နတ်တော်၊ နေပြည်တော်တွင် တွက်ငွေ ရှင်းပါသည်။



မင်းပုံစံကိုသုံးပြု၍ အဖွဲ့အစည်းများချိတ်ဆက်မှု

မင်းပုံစံ - အဖွဲ့အစည်းချိတ်ဆက်မှု

ကျေးဇူး - လက်ပံတိုင်း
ကျေးဇူးအုပ်စု - လက်ပံတိုင်း

မြို့နယ် - ပျော်စွယ်
ရက်စွဲ = ၇.၂.၂၀၁၇

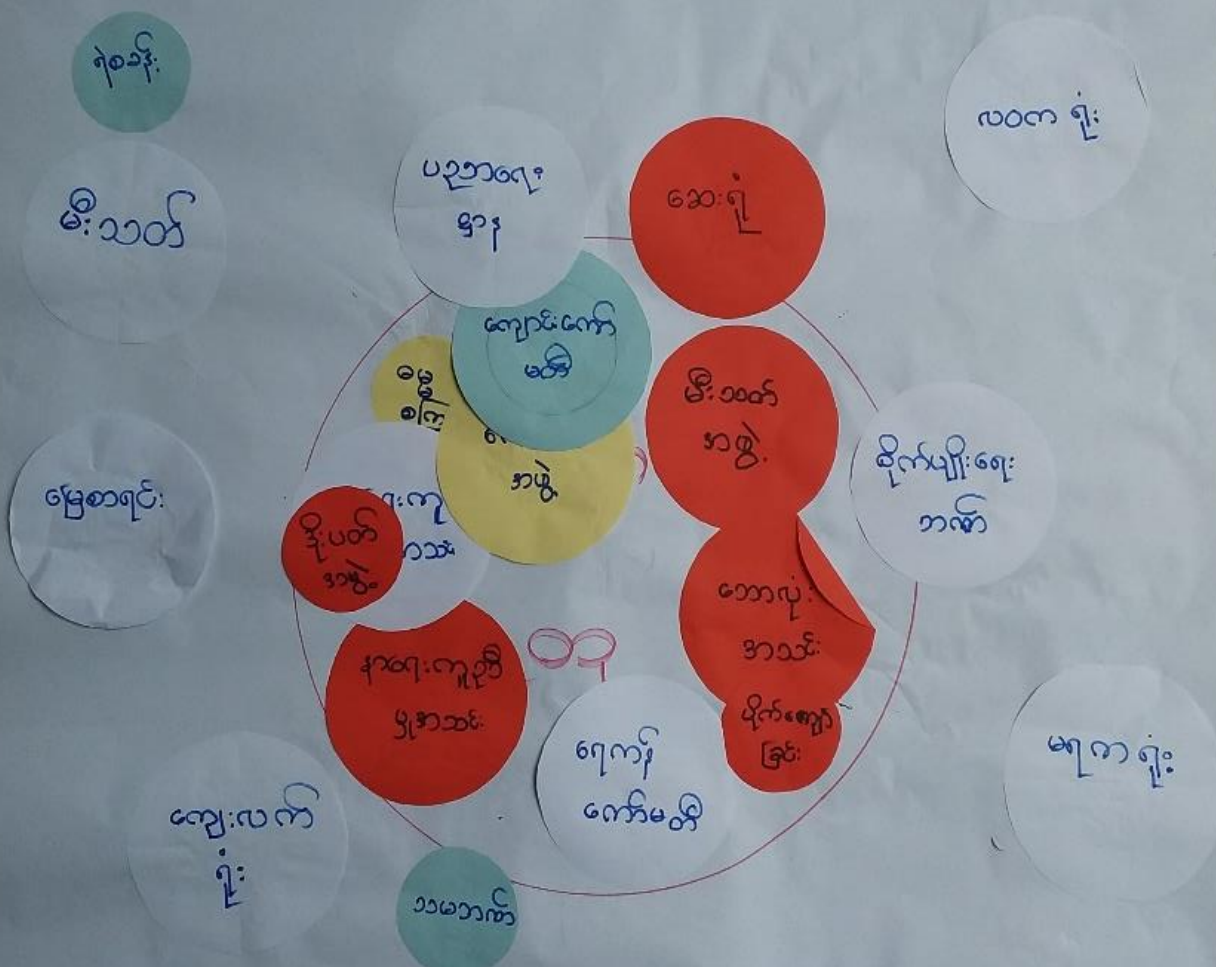

ဦးစောင့်စောင့်၊ ဦးစိုးထွန်း၊ ဦးအောင်ကျော်၊
ပါဝင်ဆောင်ရွက်သူ - အဖွဲ့ဝင် (၂၅) အဖွဲ့သစ် (၂၀)
မှတ်တမ်းတင်သူ - ဦးဘက်စိုင်း၊ ဦးကျော်



ဗဟိုပုံစံအသုံးပြု၍ အဖွဲ့အစည်း
 ဘုံတစ်ဆက်ဖွဲ့ဖွား ရေးသားခြင်း

ကျေးရွာ - လက်မံဒိုင်း၊
 ကျေးရွာအုပ်စု - လက်မံဒိုင်း

ဦးနုပင် - ဖွဲ့စည်း
 ရက်စွဲ - 7.2.2017

ကျေးရွာတွင်းရှိ အဖွဲ့အစည်း

- မီးသတ်အဖွဲ့
- ဓမ္မစင်္ကြာအသင်း
- ဘောလုံးအသင်း
- ပျံကန်ခြင်းအဖွဲ့
- နာရေးကူညီမှုအသင်း
- သာရေးကူညီမှုအသင်း
- ဝေါပက အဖွဲ့
- ကျောင်းကော်မတီ
- ရေကန် ကော်မတီ
- ဒုံးပတ်အဖွဲ့

ကျေးရွာပြင်ပရှိ အဖွဲ့အစည်း

- ရဲစခန်း
- ဆေးရုံ
- မြေစာရင်း
- သဘာဝ
- ခိုက်ပျိုးရေးဘဏ်
- လဝက ရုံး
- ပညာရေးဌာန
- ကျေးလက်ရုံး
- မရက ရုံး
- ဗြိတိန်မြေ မီးသတ်



ပင် မြစ်အသုံးပြု၍ အဖွဲ့ အစည်း ချိတ်ဆက်မှု
များ လေ့လာခြင်း

အဖွဲ့အစည်း ချိတ်ဆက်ခြင်း

* မြေပြင်အသုံး/နားလှေ ကျွဲအသုံးအားဖြင့် မြေပြင်အသုံး
အသုံး/နားလှေ ကျွဲအသုံး ကျွဲအသုံးအားဖြင့် ဆောင်ရွက်နိုင်သည်

* စတုရန်းအသုံး/ဂေါ်ပကအဖွဲ့အစည်း အသုံးအားဖြင့် ဆောင်ရွက်ရန်
အသုံးအားဖြင့် ဆောင်ရွက်သည်။

* မြေပြင်အသုံးအားဖြင့်/ပျက်စီးခြင်းအဖွဲ့အစည်း မြေပြင်အသုံးအားဖြင့်
အသုံးအားဖြင့် ဆောင်ရွက်သည်

* မြေပြင်အသုံးအားဖြင့်/ပျက်စီးခြင်းအဖွဲ့အစည်း မြေပြင်အသုံးအားဖြင့်
အသုံးအားဖြင့် ဆောင်ရွက်သည်။

* မြေပြင်အသုံးအားဖြင့်/ပျက်စီးခြင်းအဖွဲ့အစည်း မြေပြင်အသုံးအားဖြင့်
အသုံးအားဖြင့် ဆောင်ရွက်သည်။

* မြေပြင်အသုံးအားဖြင့်/ပျက်စီးခြင်းအဖွဲ့အစည်း မြေပြင်အသုံးအားဖြင့်
အသုံးအားဖြင့် ဆောင်ရွက်သည်။

* မြေပြင်အသုံးအားဖြင့်/ပျက်စီးခြင်းအဖွဲ့အစည်း မြေပြင်အသုံးအားဖြင့်
အသုံးအားဖြင့် ဆောင်ရွက်သည်။

* မြေပြင်အသုံးအားဖြင့်/ပျက်စီးခြင်းအဖွဲ့အစည်း မြေပြင်အသုံးအားဖြင့်
အသုံးအားဖြင့် ဆောင်ရွက်သည်။



ပင့်ကူအိမ်ကွန်ယက် နှင့် သုံးသပ်ချက်

ပင့်ကူအိမ် သုံးသပ်ခြင်း

အမျိုးသား

၆၈၅၅၁ - လက်ပံဒီဇီ၊
၆၈၅၅၁အုပ်စု - လက်ပံဒီဇီ၊

မြို့နယ် - ပျော်ဘွယ်
ရက်စွဲ - ၇.၂.၂၀၁၇

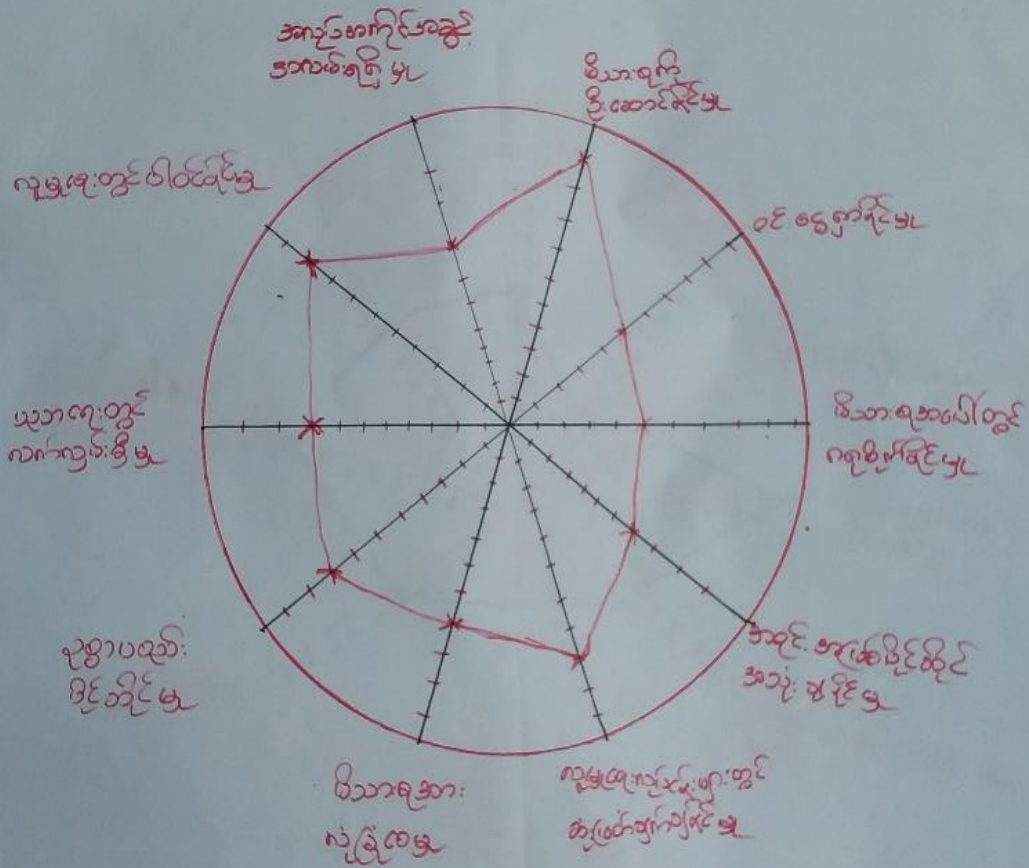

ဒီ.စောင့်အိုင်မှ အဖွဲ့ဝင် - ဒီ.စောင့်အိုင်
ဒီ.စောင့်အိုင်မှ အဖွဲ့ဝင် - အဖွဲ့ဝင် (၄၅)
အဖွဲ့ဝင်အဖွဲ့ဝင် - ဒီ.စောင့်အိုင်မှ အဖွဲ့ဝင်

ကျေး - သစ်တောမြို့နယ်
အဖွဲ့ဝင် - အဖွဲ့ဝင် (၂၀၀)အဖွဲ့



ပင်းကုန်းခရိုင် သုံးသပ်ခြင်း

အမျိုးအမည်

ကျေးရွာ = လက်ပံတိုင်း
ကျေးရွာအုပ်စု = လက်ပံတိုင်း

မြို့နယ် = ဓမ္မနိဘွယ်
ခုနှစ် = ၇.၂.၂၀၁၇

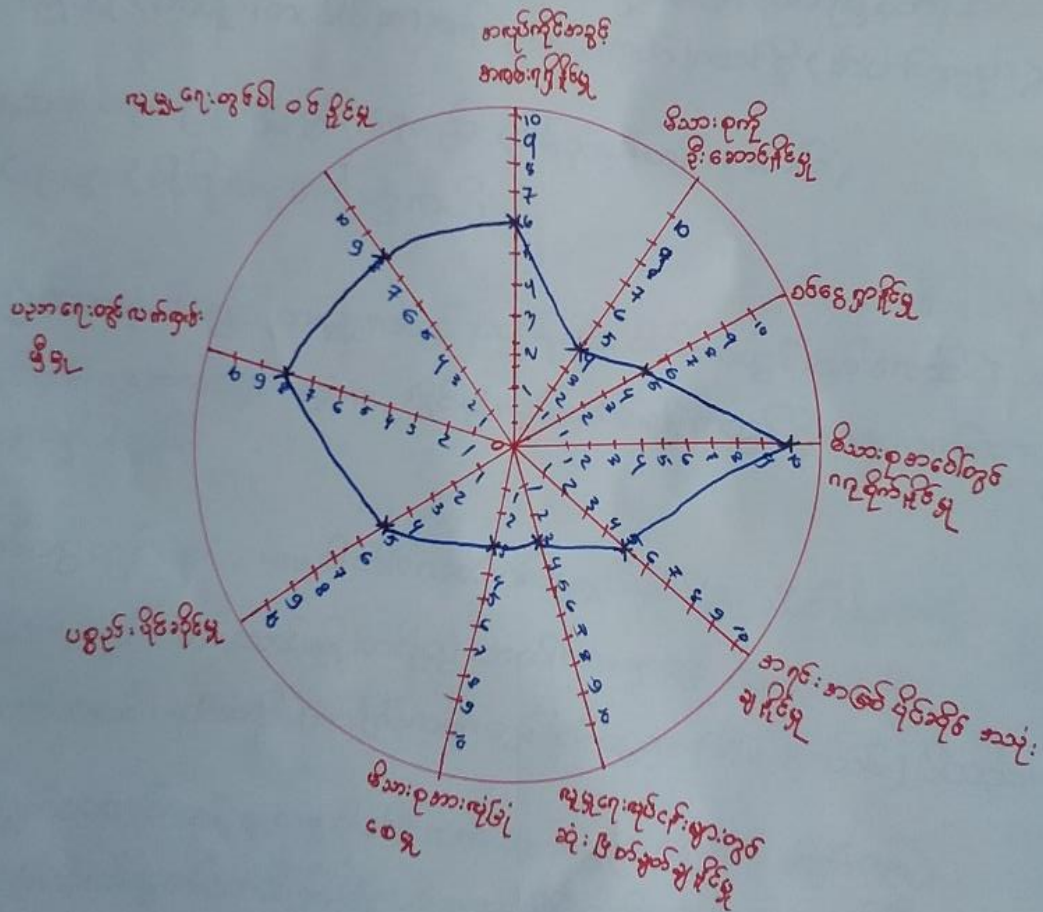

ဦးဆောင်ရေးဦးစီးဌာန - ပေါ်ထွန်း

နေရာ - သုန်ကြီးကျေးရွာ၊ ဓမ္မာရုံ

ပါဝင်ဆောင်ရွက်သူ - အဆိုပါအမည် (၃၀)ဦး

အချိန် - ၀၄.၂၀၁၇.၀၀.၀၀

မှတ်တမ်းထမ်းသူ - ဦးသက်ပိုင်၊ ဇွဲကျော်



ပင့်ကူအိမ် သုံးသင်္ချာပုံစံ

အမျိုးသား + အမျိုးသမီး

ကျေးဇူး = လက်ပံတိုင်

မြန်မာပြည် = ဓမ္မာဓိက္ခယ

ကျေးဇူးအုပ်စု = လက်ပံတိုင်

ရက်စွဲ = ၇.၂.၂၀၁၇

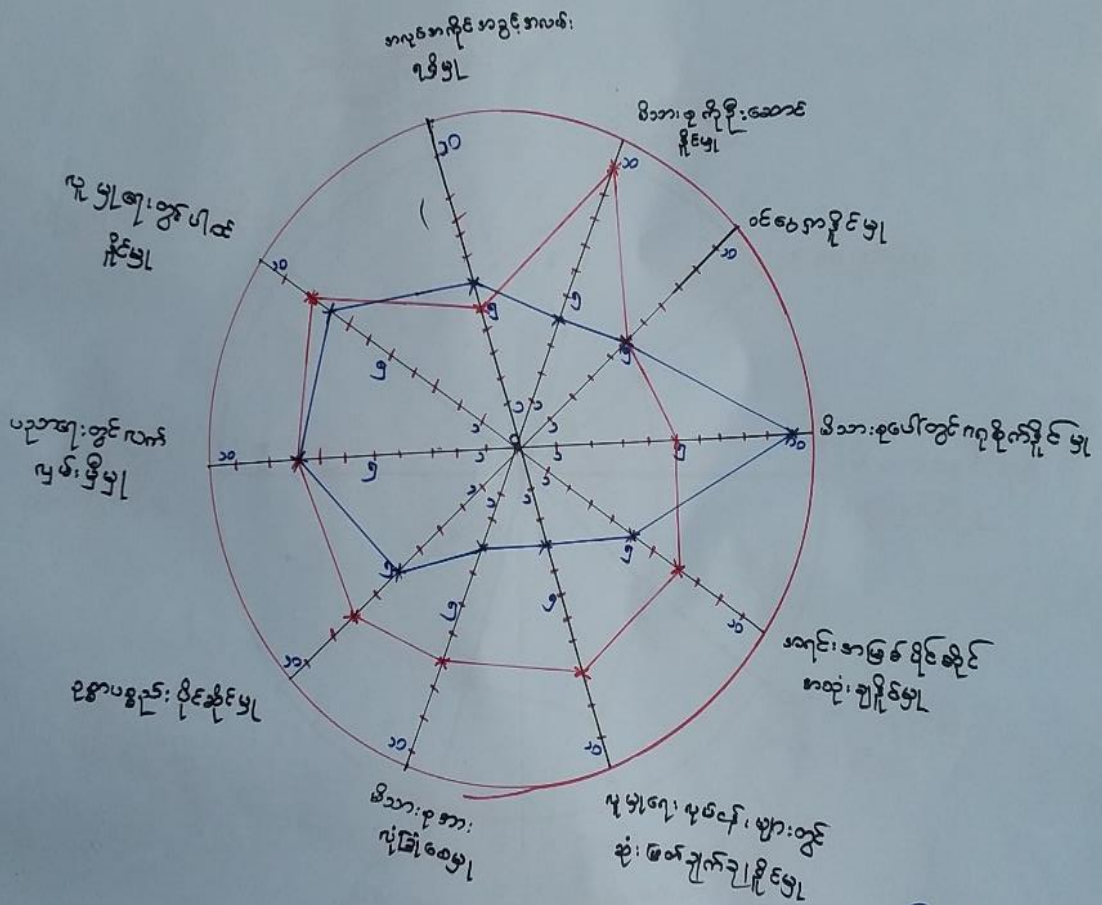

- အမျိုးသမီး
- အမျိုးသား
- ဦးဆောင်ဆွေးနွေးသူ - ဦးစောထင် / ငါဒါထွေး
- ဖျော်ဖြေသူ - အမျိုးသား (၄၅)ဦး၊ အမျိုးသမီး (၃၀)ဦး
- ဗျာ - သစ်ကြီးကျောင်း
- ဗျာတစ် - တစ်သူ - ဦးသက်ပိုင်၊ မောင်
- အချိန် - မြေလှည့် ၂.၀၀ သက်ရှိ



ပင့်ကူအိမ်ကွန်ယက် သုံးသပ်ချက်။

ပရိယတ္တိသုံးစွဲခြင်း

မိစ္ဆာ၊ ယု၊ ဇြင်းနှင့် ဆာ၊ စစ်ခြင်း

* ပညာရေးတွင် ဂုဏ်ကျမ်း ဖြစ်မှု၊ စာပေရေးတွင် ပါဝင်နိုင်မှု၊ အကျင့်အကိုင်အခွင့်အစည်း၊ ရရှိမှု၊ ဝင်ငွေရှာနိုင်မှု အမျိုးသား/အမျိုးသမီး ပူးပေါင်းဆောင်ရွက်ကြသည်။

* အမျိုးသမီးများ အားရှင်းရခြင်းမှာ အိမ်ခြံမြေများ ဆောင်ရွက်နေခြင်း၊ (လိသားရ အပေါ်တွင် အနီးကပ် စောင့်ရှောက်နေခြင်း) ၊ ဂုဏ်မြဲပညာ အားရှင်းနေခြင်း။

* အမျိုးသားများ လိသားရအပေါ်တွင် ဂရုစိုက်နိုင်မှု အားရှင်းရခြင်းမှာ ဝင်ငွေဦးဆောင် နှာဖွေရခြင်း၊ လိသားရကိုဦးဆောင်နေခြင်း တို့ကြောင့်ဖြစ်သည်။



၇။ ကျေးရွာ၏ မျော်မှန်းချက် (၄)နှစ်စာ ကျေးရွာဖွံ့ဖြိုးရေးအစီအစဉ်

<p>ကျေးရွာ- လက်ပံဒွိုင်၊ ကျေးရွာအုပ်စု- လက်ပံဒွိုင်၊</p>	<p>အမျိုးသမီး</p>	<p>မြို့နယ်- ပွေဂွန် ရက်စွဲ- ၇.၂.၂၀၁၇</p>
<p>ပြဿနာအခက်အခဲများ</p>	<p>ပြောဆိုချက် (အင်ဂျင်နီယာ)</p>	<p>ဖွံ့ဖြိုးတိုးတက်ရေးလုပ်ငန်း</p>
<ul style="list-style-type: none"> - ကျောင်းတို့ ဆွေးနွေးဆင်ခြင်မှု 	<ul style="list-style-type: none"> - ဂွာတွင်း ဦးစွာ ပညာသင်ကြားမှု 	<ul style="list-style-type: none"> - မူလတန်း ဗဟိုကျောင်း
<ul style="list-style-type: none"> - ဂွာတွင်းပရမ်း၊ ဆွေးနွေးဆင်ခြင်မှု 	<ul style="list-style-type: none"> - တစ်နှစ်ပတ်လုံး ဆွေးနွေးဆင်ခြင်မှု 	<ul style="list-style-type: none"> - ကျောက်ချောင်းလမ်း
<ul style="list-style-type: none"> - ဝမ်းပျက်/အော့၊ ကျန်းမာရေးအခက်အခဲ 	<ul style="list-style-type: none"> - အချိန်တိုအတွင်း ဆေးကုသမှုခံယူခြင်း 	<ul style="list-style-type: none"> - ကျေးလက်ဆေးပေးစခန်း
<ul style="list-style-type: none"> - ဂွာတွင်း ဆွေးနွေးဆင်ခြင်မှု 	<ul style="list-style-type: none"> - အဆင်ပြေခြင်း 	<ul style="list-style-type: none"> - ဂံဂါးလမ်း
<ul style="list-style-type: none"> - မီးမရရှိသောကြောင့်ခက်ခဲ 	<ul style="list-style-type: none"> - တစ်ရွာလုံး မီးလင်းခြင်း 	<ul style="list-style-type: none"> - ဆိုလာမီး
<ul style="list-style-type: none"> - ကျောင်းအိမ်သာမရှိစွဲ အိမ်ပျက် 	<ul style="list-style-type: none"> - ဘရင်သုံးရှပ်၊ ယာအိမ်သာ 	<ul style="list-style-type: none"> - နှစ်နှစ်တွဲအိမ်သာ - ၃ လုံး
<ul style="list-style-type: none"> - ကျောင်းတွင်း လုံခြုံမှုမရှိ 	<ul style="list-style-type: none"> - ခြံစည်း ရိုးကာ 	<ul style="list-style-type: none"> - အုတ်တံတိုင်း
<ul style="list-style-type: none"> - ရေအခက်အခဲရှိ 	<ul style="list-style-type: none"> - အစစ်စစ်ပတ်လုံး ရေအဆင်ပြေ 	<ul style="list-style-type: none"> - ရေပျံတွင်း
<ul style="list-style-type: none"> - စုစုပေါင်းအခက်အခဲရှိ 	<ul style="list-style-type: none"> - ဆေးမ ရှိချင် 	<ul style="list-style-type: none"> - ကျေးရွာအစည်းအဝေးခန်းမ
<ul style="list-style-type: none"> - လက်မှု မတတ်ကျွမ်း 	<ul style="list-style-type: none"> - ဝင်ရောက်မှုများလာ 	<ul style="list-style-type: none"> - စက်ချုပ်သင်တန်း / အိမ်တွင်း
<ul style="list-style-type: none"> - ကျောင်းဆားပျားသင်ကြားရေးအခက်အခဲရှိ 	<ul style="list-style-type: none"> - ပညာရေးတိုးတက်စေရေး 	<ul style="list-style-type: none"> - မြို့နယ် - ကျောင်းဆရာ / မထင်တို - ရရှိချင်



ကျေးဇူး - လက်ပံနှိမ်

မြို့နယ် - ဖျော်ဘွင်

ကျေးဇူးအုတ်စု - လက်ပံနှိမ်

ရက်စွဲ - ၈.၂.၂၀၁၇

ဖွံ့ဖြိုးတိုးတက်ရေးလုပ်ငန်းအဆိုပြုချက်	မိမိအရ အတွက်	ဦးစားပေး အဆင့်
- ကျောင်းဆောင်သစ် တိုးချဲ့ခြင်း	ကျား + မ	၅၃၅
- ရွာပြင် ဂနိုဂါးလမ်း တိုးမြှင့်	ကျား + မ	၉၄
- ကျေးလက်ဆေးပေးခန်း ဆောက်လုပ်ခြင်း	ကျား + မ	၂၁၉
- ကျေးရွာကန် ပြုပြင်တူးဖော်	ကျား	၉၂
- ကျောင်းခြံစည်းရိုး	ကျား + မ	၈၇
- ကျန်းမာရေးကား	ကျား	
- ဆွန်စက်	ကျား	
- ရွာတွင်းဂနိုဂါးလမ်း	မ	၇၁
X ဆိုလာမီး	မ	၄၇
- ၃ ခန်းတွဲအိမ်သာ-၃ လုံး	မ	၇၂
- ရေအုံ တွင်း တူးခြင်း	မ	၃၆
- ကျေးရွာအဝှမ်းအဝေးခန်းမ	မ	၂၉
- စက်ချုပ်သစ်တန်း၊ အိမ်တွင်းမှု	မ	
- ကျောင်း ဆရာ / ဆရာမ	မ	

၀
၃၇
၂၇
၄၆
၂၁၆
၇၁
၄၇
၇၂
၃၆
၂၉
၀



၆။ ကော်မတီဝင်များရွေးချယ်ခြင်းနှင့်ကျေးရွာဖွံ့ဖြိုးရေးအစီအစဉ်ဆောင်ရွက်မှုမှတ်တမ်းဓါတ်ပုံများ



ကော်မတီရွေးချယ်ရန် မဲရေတွက်နေစဉ်



စီမံကိန်းမိတ်ဆက်အစည်းအဝေး မှတ်တမ်းဓါတ်ပုံ



အမျိုးသမီးများပင့်ကူအိမ်ကွန်ယက်ရေးဆွဲနေစဉ် မှတ်တမ်းဓါတ်ပုံ



ကျေးရွာဖွံ့ဖြိုးရေးဦးစားပေးမဲပေးရန်တန်းစီနေကြစဉ်



ကျေးရွာလုပ်ငန်းခွဲအတွက်အခက်အခဲများဖော်ထုတ်ဆွေးနွေးစဉ်





၇။ ကော်မတီဝင်များစာရင်း

ကော်မတီဝင်များစာရင်း ဆုတံဆိပ် / လက်ပံခြင်း ၃ ဆုတံဆိပ်၊ လက်ပံခြင်းကျေးဇူး

စဉ်	အမည်	ကျား-မ	ရာထူး
၁	ဦးဇော်အောင်	ကျား	စီ/ထောက်ခံရေး
၂	ဒေါ်သီသီဦး	မ	စီ/ထောက်ခံရေး
၃	ဦးအောင်	ကျား	ကျေးဇူးတင်စာရင်း
၄	ဦးတင်အောင်	ကျား	ဝယ်ယူရေး
၅	ဦးကဲမြင့်	ကျား	ဝယ်ယူရေး
၆	ဒေါ်အေးမြင့်	မ	ဝယ်ယူရေး
၇	ဦးမြင့်သိန်း	ကျား	ဆောင်ရွက်ရေး
၈	ဒေါ်အယ်တင်	မ	ဆောင်ရွက်ရေး
၉	ဦးမြင့်ဆိုင်	ကျား	ဆောင်ရွက်ရေး
၁၀	ဦးအောင်	ကျား	ဆောင်ရွက်ရေး
၁၁	ဒေါ်ဖြူဖြူ	မ	ဆောင်ရွက်ရေး
၁၂	ဒေါ်ခိုင်မြင့်	မ	ဆောင်ရွက်ရေး
၁၃	ဦးကျော်စွာ	ကျား	ဝေဖန်အကြံပြု
၁၄	ဒေါ်အေး	မ	ဝေဖန်အကြံပြု
၁၅	ဦးကဲအောင်	ကျား	ဆောင်ရွက်ရေး
၁၆	ဦးမြင့်	"	ဆောင်ရွက်ရေး
၁၇	ဒေါ်အေး	မ	ဆောင်ရွက်ရေး
၁၈	ဒေါ်ဖြူဖြူ	"	ဆောင်ရွက်ရေး
၁၉			
၂၀			
၂၁			
၂၂			
၂၃			
၂၄			
၂၅			

စုစုပေါင်း (၁၈) ယောက် ကျား- (၉) ယောက် + မ- (၉) ယောက်

ကျေးဇူးအပ်စုစီမံကိန်းအထောက်အကူပြုကော်မတီ

.....ဦးကျော်စွာ..... ကျေးဇူးအပ်စုစီမံကိန်းအထောက်အကူပြုကော်မတီ၊ ဥက္ကဋ္ဌ

.....ဒေါ်ခိုင်မြင့်..... ကျေးဇူးအပ်စုစီမံကိန်းအထောက်အကူပြုကော်မတီ၊ ဥက္ကဋ္ဌ

.....ဦးကျော်စွာ..... ကျေးဇူးအပ်စုစီမံကိန်းအထောက်အကူပြုကော်မတီ၊ ဘဏ္ဍာရေးဥက္ကဋ္ဌ

.....ဦးကျော်စွာ..... ကျေးဇူးအပ်စုစီမံကိန်းအထောက်အကူပြုကော်မတီ၊ ဘဏ္ဍာရေးဥက္ကဋ္ဌ

မှတ်တမ်းတင်သူ

အမည်။

ရာထူး။ လူထုစည်းရုံးရေးမှူးရက်စွဲ။/...../.....



၈။ ကျေးရွာအခြေခံအချက်အလက်များ (ပုံစံ-၁)

ပုံစံ - ၈ - ၁ ကျေးရွာအခြေခံအချက်အလက်များ (Form PC 1)

လမ်းညွှန်ရွက်၊ ကျေးရွာတစ်ရွာသို့ ပထမဆုံးမိတ်ဆက်ရေး သွားရောက်သောအခါ လူထုစည်းရုံးရေးမှူးသည် ကျေးရွာ
ခေါင်းဆောင်များအား ကျေးရွာအချက်အလက်များကို မေတ္တာရပ်ခံ၍ တောင်းခံရမည်။ ဤအချက်အလက်များကို စီမံကိန်း
မိတ်ဆက်အစည်းဝေးပတ်ိုင်မီတောင်းခံရမည်။ စီမံကိန်းမိတ်ဆက်အစည်းဝေးတွင် လူထုစည်းရုံးရေးမှူးသည် ဤအချက်အလက်
များအား စစ်ဆေးပြီး မှန်ကန်အောင်ပြုလုပ်ရမည်။ ပြီးနောက်တွင် လူထုစည်းရုံးရေးမှူးမှ သတင်းအချက်အလက်ပို့သို့ Tablets မှ
တဆင့် ဖြည့်သွင်းရမည်။

ကျေးရွာခေါင်းဆောင် အမည် <u>ဦးအိန် ငွေ</u>	ကျေးရွာခေါင်းဆောင်၏ ဖုန်းနံပါတ် <u>၀၇-၉၆၀၆၅၅၇၇၀</u>	လူထုစည်းရုံးရေးမှူး၏ အမည် <u>ဦးသာသနာ</u>
ပြည်နယ်တိုင်းဒေသကြီး <u>ပျဉ်းမနား</u>	ဦးနယ် ပျော်ရွှင်	ကျေးရွာအုပ်စု <u>ကျေးရွာ</u>
ကျေးရွာ <u>ကျေးရွာ</u>	ကျေးရွာ <u>ကျေးရွာ</u>	ကျေးရွာ <u>ကျေးရွာ</u>

လူမျိုးစု	အိမ်ထောင်စုအရေအတွက်	ကိုးကွယ်သည့်ဘာသာ	အိမ်ထောင်စုအရေအတွက်
လူမျိုးစု (၁) <u>ဗမာ</u>	<u>၂၁၁</u>	ဘာသာ (၁) <u>ဗုဒ္ဓ</u>	<u>၂၁၁</u>
လူမျိုးစု (၂) -----		ဘာသာ (၂) -----	
လူမျိုးစု (၃) -----		ဘာသာ (၃) -----	
လူမျိုးစုစရာ -----		ဘာသာစရာ -----	
အခြား			
မသန်စွမ်းသူများ	အရေအတွက် <u>၁၆</u>		
သက်ကြီးရွယ်အိုများ (၆၅ နှစ် နှင့် အထက်)	<u>၆၅</u>		
စစ်ဘေးရှောင်	-		

	အမျိုးသား (အရေအတွက်)	အမျိုးသမီး (အရေအတွက်)
လူဦးရေ		
လူမျိုးစု (၁) <u>ဗမာ</u>	<u>၄၅၃</u>	<u>၄၉၄</u>
လူမျိုးစု (၂) -----		
လူမျိုးစု (၃) -----		
အခြား		
အိမ်ထောင်စုဦးစီး	<u>၁၆၃</u>	<u>၄၈</u>

(ခ) အခြေခံအထောက်အပံ့ အသုံးအဆောင်များ

စာသင်ကျောင်း	အမှတ် ခြံစံပါ	ကျန်းမာရေး	အမှတ် ခြံစံပါ	ဘာသာရေး အဆောက် အအုံများ	အမှတ် ခြံစံပါ



အထက်တန်းကျောင်း	<input type="checkbox"/>	ဆေးရုံ	<input type="checkbox"/>	စေတီ	<input checked="" type="checkbox"/>
အလယ်တန်းကျောင်း	<input type="checkbox"/>	ကျန်းမာရေးဌာန	<input type="checkbox"/>	ဘုန်းကြီးကျောင်း	<input checked="" type="checkbox"/>
ပုလဲတန်းကျောင်း	<input checked="" type="checkbox"/>	ကျန်းမာရေးဌာနခွဲ	<input type="checkbox"/>	ဟိန္ဒူဘုရားကျောင်း	<input type="checkbox"/>
ပုလဲကျောင်း	<input type="checkbox"/>	ဆေးပေးခန်း	<input type="checkbox"/>	ခရစ်ယာန်ကျောင်း	<input type="checkbox"/>
အခြား	<input type="checkbox"/>	အခြား	<input type="checkbox"/>	ဝင်္ဂ	<input type="checkbox"/>
မှတ်ချက်		မှတ်ချက်		မှတ်ချက်	

(ဂ) ကျွမ်းကျင်သူများမှတ်တမ်း (ကျေးရွာတွင်နေထိုင်သော သို့မဟုတ် တခြားရွာမှလာရောက်သော ကျွမ်းကျင်သူများ)

(၁) တောင်ကျောင်း			(၂) ကျန်းမာရေး			(၃) လက်မှုပညာရှင်		
	ရွာတွင်နေထိုင်သူ	အခြားရွာမှလာသူ		ရွာတွင်နေထိုင်သူ	အခြားရွာမှလာသူ		ရွာတွင်နေထိုင်သူ	အခြားရွာမှလာသူ
ပုလဲတန်းပြဆရာ/မ	<input checked="" type="checkbox"/>	<input checked="" type="checkbox"/>	ဆရာဝန်	<input type="checkbox"/>	<input type="checkbox"/>	လက်သမား	<input checked="" type="checkbox"/>	<input type="checkbox"/>
အထောက်အကူပြုဆရာ/မ	<input type="checkbox"/>	<input type="checkbox"/>	လက်ထောက်ကျန်းမာရေးမှူး	<input type="checkbox"/>	<input type="checkbox"/>	ပန်းရံ	<input checked="" type="checkbox"/>	<input type="checkbox"/>
အလယ်တန်းပြဆရာ/မ	<input type="checkbox"/>	<input type="checkbox"/>	အမျိုးသမီးကျန်းမာရေးဆရာမ	<input type="checkbox"/>	<input type="checkbox"/>	လျှပ်စစ်ကျွမ်းကျင်သမား	<input type="checkbox"/>	<input type="checkbox"/>
ပုလဲဆရာ/မ	<input type="checkbox"/>	<input type="checkbox"/>	သားဖွားဆရာမ	<input checked="" type="checkbox"/>	<input type="checkbox"/>	ရေပိုက်သူသည်	<input type="checkbox"/>	<input type="checkbox"/>
အခြား	<input type="checkbox"/>	<input type="checkbox"/>	ပြည်သူ့ကျန်းမာရေးလုပ်သား	<input checked="" type="checkbox"/>	<input type="checkbox"/>	စက်ပြင်ဆရာ	<input checked="" type="checkbox"/>	<input type="checkbox"/>
မှတ်ချက်			မှတ်ချက်			မှတ်ချက်		

(ဃ) ကျေးရွာသို့ ရောက်ရှိနိုင်သည့် လမ်းအခြေအနေ / ကျေးရွာတစ်ရွာသည် ၎င်း၏ ကျေးရွာအုပ်စုနှင့် ဆက်သွယ်ထားသော လမ်းအခြေအနေ (အောက်ပါတို့ကိုတိုင်းပါ)

ကျောက်ကြမ်းလမ်း ကတ္တရာလမ်း ကွန်ကရစ်လမ်း မော်တော်ဆိုင်ကယ်လမ်း
 ကျောက်ခင်းလမ်း မြေသားလမ်း လူသွားလမ်း အခြား _____

(င) ကျေးရွာဖွံ့ဖြိုးမှုစီမံချက်

- (၁) လူထုပညာပြုစီမံကိန်းမစတင်မီ ဤကျေးရွာတွင်ကျေးရွာဖွံ့ဖြိုးမှု စီမံချက်ရှိခဲ့ပါသလား? ပိုင်း၊ ရှိပါသည်/မရှိပါ/မသိပါ
- (၂) ရှိပါလျှင် ဤစီမံချက်ကို မည်သည့် ခုနှစ်တွင်ပြင်ဆင်ခဲ့ပါသနည်း? နှစ်-----/မသိပါ
- (၃) ဤစီမံချက်ကို ခြုံငုံမှုအတည်ပြုခဲ့ပါသလား? ပြုခဲ့ပါသည်/မပြုခဲ့ပါ /မသိပါ

(စ) ခရီးအကွာအဝေး

- (၁) ဤကျေးရွာ၏ဝေဟန ၎င်းကျေးရွာအုပ်စု၏ဝေဟနထိ ခရီးမိုင်ပယ်မျှကွာဝေးသနည်း? မိုင်-----/မသိပါ မြေကွက်အမှတ် ၆၉၄၀
- (၂) ဤကျေးရွာမှ ၎င်းကျေးရွာအုပ်စုဝေဟနထိ သွားလာရာတွင်ကြာမြင့်သည့်အချိန်

ခြောက်သွေ့ရာသီတွင်ကြာချိန် ----- ဘက်လက်/မော်တော်ဆိုင်ကယ်/ခြေလျင်/လား/မော်တော်ထုတ်/အခြား -----

နွေရာသီတွင်ကြာချိန် ----- ဘက်လက်/မော်တော်ဆိုင်ကယ်/ခြေလျင်/လား/မော်တော်ထုတ်/အခြား -----



(ဆ) ပတ်ဝန်းကျင်ဆိုင်ရာ သဘာဝဘေးအန္တရာယ်

ဤကျေးရွာတွင် ရေကြီးခြင်းကိုသို့ သဘာဝဘေးအန္တရာယ်ကျရောက်ပျက်ခြင်း ရှိပါသလား။

ဖြစ်ပါသည် ရှိပါသည် ရှိလျှင်ဖော်ပြပါ -----

(ဇ) ကျေးရွာတွင် ဖွဲ့စည်းထားသော အဖွဲ့အစည်းများ

လူထုပညာပြုစီမံကိန်းပတ်ဝန်းကျင် ဤကျေးရွာတွင် ကျေးရွာဖွံ့ဖြိုးရေးအတွက် အစိုးရ (သို့) ရွာသားများကိုယ်တိုင်(သို့) စီမံကိန်းတစ်ခုခုမှ ဖွဲ့စည်းထားသည့် အဖွဲ့အစည်းများရှိပါသလား။

(၁) ----- မရှိပါ -----

(၂) -----

(ဈ) အထွေထွေအုပ်ချုပ်ရေး ဦးစီးဌာန (GAD) မှ မှတ်တမ်းတင်ထားခြင်း

ဤကျေးရွာသည် အထွေထွေအုပ်ချုပ်ရေး ဦးစီးဌာန (GAD) မှ မှတ်တမ်းတင်ထားမှု ရှိပါသလား။

မရှိပါ ဖြစ်ပါသည်

ကျေးရွာခေါင်းဆောင်

အမည် ဦးသိန်းဖြူ

လက်မှတ် ----- နေ့စွဲ ၆.၂.၂၀၁၇

လူထုစည်းရုံးရေးမှူး

အမည် ဦးသက်ဝင်းဇွန်ကျော်

လက်မှတ် ----- နေ့စွဲ ၆.၂.၂၀၁၇



၉။ ပုံစံ ၈-၂။ စီမံကိန်းစက်ဝန်းအချိန်ဇယား

ပုံစံ - ၈-၂ - စီမံကိန်းစက်ဝန်းအချိန်ဇယား (PC 2)

လက်ရှိအချိန်က ဘက်စိုင်ရာလုပ်ငန်းစဉ်များ/လက်ထောက်နည်းပညာများမှ စီမံကိန်းစက်ဝန်းအဆင့်တစ်ခုစီဖြစ်ပေါ်ပြီး ကျေးရွာနှင့် ကျေးရွာအုပ်စုအတွက် ဤကိစ္စကို ပြည်သူ့ဆိုင်ရာများ

စက်ဝန်းအဆင့်အောက်ရှိ ဝန်းကျင် ဦး ဘက်ရှိအချိန်ဇယား အကျဉ်းချုပ်

စက်ဝန်းအဆင့်အောက်ရှိ ဝန်းကျင် (၁) စက်ဝန်း(၂) စက်ဝန်း(၃)

စက်ဝန်းအဆင့်အောက်ရှိ ဝန်းကျင် (၄)

စက်ဝန်းအဆင့်အောက်ရှိ ဝန်းကျင် (၅)

စက်ဝန်းအဆင့်အောက်ရှိ ဝန်းကျင် (၆)

စက်ဝန်းအဆင့်အောက်ရှိ ဝန်းကျင် (၇)

စက်ဝန်းအဆင့်အောက်ရှိ ဝန်းကျင် (၈)

စက်ဝန်းအဆင့်အောက်ရှိ ဝန်းကျင် (၉)

စက်ဝန်းအဆင့်အောက်ရှိ ဝန်းကျင် (၁၀)

စက်ဝန်းအဆင့်အောက်ရှိ ဝန်းကျင် (၁၁)

စက်ဝန်းအဆင့်အောက်ရှိ ဝန်းကျင် (၁၂)

စက်ဝန်းအဆင့်အောက်ရှိ ဝန်းကျင် (၁၃)

စက်ဝန်းအဆင့်အောက်ရှိ ဝန်းကျင် (၁၄)

စက်ဝန်းအဆင့်အောက်ရှိ ဝန်းကျင် (၁၅)

စက်ဝန်းအဆင့်အောက်ရှိ ဝန်းကျင် (၁၆)

စက်ဝန်းအဆင့်အောက်ရှိ ဝန်းကျင် (၁၇)

စက်ဝန်းအဆင့်အောက်ရှိ ဝန်းကျင် (၁၈)

စက်ဝန်းအဆင့်အောက်ရှိ ဝန်းကျင် (၁၉)

စက်ဝန်းအဆင့်အောက်ရှိ ဝန်းကျင် (၂၀)

စီမံကိန်းစက်ဝန်းအဆင့်များ	နေ့စွဲ		အစည်းအဝေးအတွက်စက်ဝန်းအချိန်ဇယား			
	စတင်သည့်နေ့	ပြီးဆုံးသည့်နေ့	အချိန်အတွက်	အချိန်အတွက်	အချိန်အတွက်	အချိန်အတွက်
၁။ ကျေးရွာစီမံကိန်း စီမံကိန်းအစည်းအဝေး	၇.၂.၂၀၂၁	၇.၂.၂၀၂၁	၆၁	၇၁	၈၃	၁၃၂
၂။ ကျေးရွာဖွံ့ဖြိုးရေး စီမံကိန်းအစည်းအဝေး	၈.၂.၂၀၂၁	၈.၂.၂၀၂၁	၉၃	၉၅	၉၅	၁၅၈
၃။ ကျေးရွာအုပ်စု လုပ်ငန်းဆောင်ရွက်ချက်အစည်းအဝေး	၉.၂.၂၀၂၁	၉.၂.၂၀၂၁	၁၂	၂၄	၂၄	၆၈
၄။ မြို့နယ်အဆင့် စီမံကိန်းရေးဆွဲရေး နှင့် အကောင်အထည်ဖော်ရေးကော်မတီ၏ စီမံကိန်း သုံးသပ်မှု အစည်းအဝေး			မလို	မလို	မလို	မလို
၅။ မြို့နယ် စီမံကိန်းရေးဆွဲရေး နှင့် အကောင်အထည်ဖော်ရေး ကော်မတီဆုံးဖြတ်ချက်ကို ရွာလို အသိပေးအကြောင်းကြားသည့် အစည်းအဝေး	၁၇.၅.၂၁	၁၇.၅.၂၁	၆၁	၃၅	၃၆	၁၆၁
၆။ စီမံကိန်းလုပ်ငန်းစဉ်စီမံကိန်းရေးဆွဲခြင်း အစည်းအဝေး						
၆.၁။ စီမံကိန်းလုပ်ငန်း အကောင်အထည်ဖော်ရေးအစီအစဉ် ရေးဆွဲခြင်း	၁၇.၅.၂၁	၁၇.၅.၂၁	၆၁	၃၅	၃၆	၁၆၁



ကျ.၅.၁၇	၁၇.၅.၁၇	၆၁	၄၅	၉၆	၉၆	၉၆	၉၆
၆.၂။ ဝယ်ယူရေးအစီအစဉ် ရေးဆွဲခြင်း							
၆.၃။ ဘဏ္ဍာရေးကုန်ကျမှု လျာထားအစီအစဉ် ရေးဆွဲခြင်း	၃.၆.၁၇	၃၅	၉	၂၄	၂၄	၂၄	၂၄
၆.၄။ ပြင်/ထိန်းအစီအစဉ် ရေးဆွဲခြင်း	၁၇.၅.၁၇	၆၁	၄၅	၉၆	၉၆	၉၆	၉၆
၇။ စီမံကိန်းလုပ်ငန်းခွဲ တိုးတက်မှု စတင်ကြည့် အစဉ်အစား							
၇.၁။ အစဉ်အစား ပထမအကြိမ်							
၇.၂။ အစဉ်အစား ဒုတိယအကြိမ်							
၇.၃။ အစဉ်အစား တတိယအကြိမ်							
၈။ စီမံကိန်းလုပ်ငန်းခွဲ အပြီးသတ်စစ်ဆေးခြင်း အစဉ်အစား							
၉။ လူထုဆက်သွယ်ရေးအစဉ်အစား							



၁၀။ ပုံစံ ၈-၃။ ကျေးရွာဖွံ့ဖြိုးရေး ဦးစားပေးအစီအစဉ်

ပုံစံ - ၈ - ၃ ကျေးရွာဖွံ့ဖြိုးရေး ဦးစားပေးအစီအစဉ် (Form PC 3)

လမ်းညွှန်ချက်၊ အဆင့်(၃) ကျေးရွာဖွံ့ဖြိုးရေးအစီအစဉ်အဖွဲ့အစည်း ပြီးဆုံးသောအခါ ကျေးရွာပီပီမီမီ အထောက်အကူပြု ကော်မတီသည် လူထုစည်းရုံးရေးမှူးအကူအညီဖြင့် ဤပုံစံကိုပြည့်စုံအောင် ဖြည့်သွင်းရမည်။

လူထုစည်းရုံးရေးမှူး/ဝန်ထမ်း အမည်		ဦးသက် ဖိုစ ရှား ကျော်	
နေ့စွဲ	၇.၂.၀၇	စက်ဝန်းအား အမှတ်ဖြစ်ပါ (✓)၊ မစက်ဝန်း(၀)	
		<input type="checkbox"/> စက်ဝန်း(၂) <input type="checkbox"/> စက်ဝန်း(၃) <input type="checkbox"/> စက်ဝန်း(၄)	
ပြည်နယ်/တိုင်း	မန္တလေး	မြို့နယ်	ကျေးရွာအုပ်စု
က။ အစီအစဉ်အတားအဆီးများအားဆွေးနွေးခြင်း - ယခုလက်ရှိအခြေအနေတွင် ဤကျေးရွာဖွံ့ဖြိုးတိုးတက်ရေးအတွက် အဓိက အခက်အခဲအတားအဆီးများသည် မည်သည်များဖြစ်ပါသနည်း။ (အမျိုးသား/သမီး အနည်းဆုံးအစဉ်အစီ ၅ ခုစီဖော်ပြပါ)			

အမျိုးသား အဖွဲ့မှ တင်ပြသော အခက်အခဲအတားအဆီးများ	အမျိုးသမီး အဖွဲ့မှ တင်ပြသော အခက်အခဲအတားအဆီးများ
၀ စက္ကန့်တွင် လက်ကိုင်အင်္ကျီ ချုပ်လှောင်သည့် အခက်အခဲ	၀ လက်ကိုင်အင်္ကျီ ချုပ်လှောင်သည့် အခက်အခဲ
၂ ကျောင်း အား ပိုမိုလျှော့ချပေးရန်အတွက် လိုအပ်သည့် အခက်အခဲ	၂ လျှောက်ပေး စရိတ် ညီညာစွာ ပေးရန်အတွက် လိုအပ်သည့် အခက်အခဲ
၃ ကျောင်းခြံရံပေးခြင်း မပြုနိုင်သည့် အခက်အခဲ	၃ ကျောင်းခြံရံပေးခြင်း မပြုနိုင်သည့် အခက်အခဲ
၄ ရိုးရာဆိုင်တွင် လမ်းများ မကောင်းစွာ ဘူးလားလေး ရေး အခက်အခဲ	၄ ဆေးဝေးရန် စွဲလေ့ရှိသော ကျား၊ မွေးမြူရေး အခက်အခဲ
၅	၅ ရွာတွင်း လမ်းများ မကောင်းစွာ ဘူးလားလေး ရေး အခက်အခဲ
၆	၆ ကျောင်းခြံရံပေးခြင်း မပြုနိုင်သည့် အခက်အခဲ
၇	၇ အောက်ခြံရံပေးခြင်း မပြုနိုင်သည့် အခက်အခဲ

ခ။ ကျောင်းခြံရံပေးခြင်း မပြုနိုင်သည့် ကျောင်း အား ပိုမိုလျှော့ချပေးရန်အတွက် လိုအပ်သည့် အခက်အခဲ

အမျိုးသားအဖွဲ့မှ တင်ပြသော မျှော်မှန်းချက်များ	အမျိုးသမီးအဖွဲ့မှ တင်ပြသော မျှော်မှန်းချက်များ
၀ ကျေးလက်လမ်း ပေးဆေးခြင်း ပြုရန်	၀ ဆေးဝေးရန် ရှောင်ကြားရန် အားပေးခြင်း
၂ ကျေးရွာအတွင်း အား ပိုမိုလျှော့ချပေးရန်	၂ ဆေးဝေးရန် ရှောင်ကြားရန်
၃ ကျောင်း ဆောင် အခန်း ဝှံ့ ပြုရန်	၃ ကျောင်း ဆောင် အခန်း ဝှံ့ ပြုရန်
၄ ရွာတွင်း လမ်းများ မကောင်းစွာ ဘူးလားလေး ရေး အခက်အခဲ	၄ ယင်လုံအင်္ကျီ ချုပ်လှောင်သည့် အခက်အခဲ
၅ ရွာတွင်း လမ်းများ မကောင်းစွာ ဘူးလားလေး ရေး အခက်အခဲ	၅ ဆေးဝေးရန် ရှောင်ကြားရန်
၆	၆ ရွာတွင်း လမ်းများ မကောင်းစွာ ဘူးလားလေး ရေး အခက်အခဲ
၇	၇ စက်ကိုင်အင်္ကျီ ချုပ်လှောင်သည့် အခက်အခဲ



က။ လူထုစီမံကိန်း၏ လာမည့် (၄) နှစ်အတွက် အကျုံးဝင်သော ဦးစားပေး ဖွံ့ဖြိုးတိုးတက်မှု လုပ်ငန်း အစီအစဉ်များအားဖော်ပြပါ။

အဆင့်	ကျေးရွာအတွက် ဦးစားပေး ဖွံ့ဖြိုးတိုးတက်မှု လုပ်ငန်းစဉ်များ	အဆိုပြုသူ (အမျိုးသားများ/ အမျိုးသမီးများ/အမျိုးသား+ အမျိုးသမီး)	ခန့်မှန်းကုန်ကျ ဝင်ရတ်	အကျိုးခံစားခွင့်ရှိသူ ခန့်မှန်းခြေ အရေ အတွက်
၁	ကျေးရွာအထွေထွေ ဖွံ့ဖြိုးရေး	က + မ	၁၂၀၀၀၀၀၀	၂၆၆၈
၂	ကျေးရွာအတွင်း ရေပေးစနစ်	က + မ	၇၀၀၀၀၀၀	၂၆၆၈
၃	ကျေးရွာအတွင်း လမ်းဖွဲ့	က + မ	၆၅၀၀၀၀၀	၂၆၆၈
၄	ကျေးရွာအတွင်း ဖွံ့ဖြိုးရေး	က + မ	၁၀၀၀၀၀၀၀	၂၆၆၈
၅	ကျေးရွာအတွင်း ဖွံ့ဖြိုးရေး	က + မ	၅၅၀၀၀၀၀	၂၆၆၈
၆	ကျေးရွာအတွင်း ဖွံ့ဖြိုးရေး	မ	၃၀၀၀၀၀၀	၂၆၆၈
၇	ကျေးရွာအတွင်း ဖွံ့ဖြိုးရေး	မ	၅၅၀၀၀၀၀	၂၆၆၈

၈။ ကျေးရွာအတွင်း ဖွံ့ဖြိုးရေး ၁ ၇၀၀၀၀၀၀ ၂၆၆၈

၉။ ကျေးရွာအတွင်း ဖွံ့ဖြိုးရေး ၈ ၈၀၀၀၀၀၀ ၂၆၆၈

ယ။ လူထုစီမံကိန်း၏ လာမည့် (၄) နှစ်အတွက် အကျုံးဝင်သော ဦးစားပေး ဖွံ့ဖြိုးတိုးတက်မှု လုပ်ငန်း အစီအစဉ်များအားဖော်ပြပါ။

အဆင့်	ကျေးရွာအတွက် ဦးစားပေး ဖွံ့ဖြိုး တိုးတက်မှု လုပ်ငန်းစဉ်များ	အဆိုပြုသူ (အမျိုးသားများ/ အမျိုးသမီးများ/အမျိုးသား+ အမျိုးသမီး)	အခန်းကဏ္ဍ
၁	ကျေးရွာအတွင်း ဖွံ့ဖြိုးရေး	က + မ	Education Livelihoods .
၂	ကျေးရွာအတွင်း ဖွံ့ဖြိုးရေး	က + မ	
၃			
၄			
၅			
၆			

ခေါင်းဆောင်၊ ကျေးရွာစီမံကိန်းအထောက်အကူပြုကော်မတီမှ အတည်ပြုသည်။

အမည် ----- လက်မှတ် ----- ဇန.ရိ-----



၁၁။ ပုံစံ ၈-၄။ ကျေးရွာဖွံ့ဖြိုးရေးစီမံကိန်းလုပ်ငန်းခွဲရွေးချယ်ခြင်းပုံစံ

ပုံစံ - ၈ - ၄ ကျေးရွာအုပ်စုစီမံကိန်းလုပ်ငန်းခွဲရွေးချယ်ခြင်းပုံစံ (Form PC 4)

လမ်းညွှန်ချက်၊ စီမံကိန်းလုပ်ငန်းခွဲရွေးချယ်မှုအစည်းအဝေးပြီးနောက်တွင် ကျေးရွာအုပ်စုမှ CF/TF-တို့၏ အကူအညီရယူ၍ ကျေးရွာစီထောက်ကော်မတီမှ လက်မှတ်ရေးထိုးပြီး အဆိုပါပုံစံအား ပြည့်စုံအောင်ဖြည့်သွင်းရမည်။ ဤပုံစံအား ပြည့်စုံစွာဖြည့်သွင်းပြီးသော ကျေးရွာအုပ်စုဖွံ့ဖြိုးတိုးတက်ရေးစီမံချက်တွင် TPIC သို့ ယေရိုရန်အတွက် နောက်ဆက်တွဲအဖြစ် ထားရှိရမည်။ CF မှ ကျေးရွာတစ်ရွာချင်းစီ၏ စီမံကိန်းလုပ်ငန်းခွဲဆိုင်ရာ အချက်အလက်များကို MIS သို့ ထည့်သွင်းရမည်။ (ယခုနစ်စီမံကိန်းလုပ်ငန်းခွဲ မလုပ်ကိုင်သော ကျေးရွာများ မပါဝင်ပါ။)

ကျေးရွာလည်းရှိရေးမှူး/ဝန်ထမ်းအမည် ဦးထွန်းသိန်းကျော်

နေ့စွဲ ၁၀-၂-၂၀၁၇

ပြည်နယ်/တိုင်း မန္တလေး၊ မြို့နယ် ကျောက်ဆည်

စက်ဝန်းအားအမှတ်ခြံစံပေးပါ။ (✓) စက်ဝန်း(၁)၊ (✓) စက်ဝန်း(၂)၊ () စက်ဝန်း(၃)၊ () စက်ဝန်း(၄)

ကျေးရွာအုပ်စု အညွှတ် / လက်ပံဒုံ

ကျေးရွာအမည်	ဆောင်ရွက်မည့် လုပ်ငန်းများ	အတိုင်းအတာ	ခန့်မှန်း တိုက်ရိုက် အကျိုးခံစားခွင့် ရှိသူများ	အဆိုပြုတင်ပြသူ	ခန့်မှန်းကျန်ကျစရိတ်		
					စီမံကိန်းမှ ထည့်သွင်းမှု	ကျေးရွာမှ ထည့်သွင်းမှု	အခြားထည့်သွင်းမှု (မော်ပြုပါ) ထည့်သွင်းမှု အမည်/အဖွဲ့
အညွှတ်	ရွာပြင်အောက် လမ်းစက် ၁၆၀' x ၁၄' x ၂'	၁၄၀' x ၁၄' x ၂'	၃၄၃	<input type="checkbox"/> ကျား <input type="checkbox"/> မ <input type="checkbox"/> ကျား+မ	၆၀၀၀၀၀	-	
လက်ပံတိုင်း	ရွာပြင်အောက် လမ်းစက် ၁၆၀' x ၁၄' x ၂'	၁၆၀ x ၁၄' x ၂'	၄၆၈	<input type="checkbox"/> ကျား <input type="checkbox"/> မ <input type="checkbox"/> ကျား+မ	၆၅၀၀၀၀	-	
ပုသိမ်ကျေးရွာ	ရွာပြင်အောက် လမ်းစက် ၁၆၀' x ၁၄' x ၂'	၁၆၀' x ၁၄' x ၂'	၅၀၂	<input type="checkbox"/> ကျား <input type="checkbox"/> မ <input type="checkbox"/> ကျား+မ	၆၅၀၀၀၀	-	
ချောင်းရွာ	ကျေးရွာတိုးဖွဲ့ (၁၄' x ၁၅' x ၁၀')	(၁၄' x ၁၅' x ၁၀')	၄၆၀	<input type="checkbox"/> ကျား <input type="checkbox"/> မ <input type="checkbox"/> ကျား+မ	၆၅၀၀၀၀	-	

ရာထူး ကျေးရွာအုပ်စု စီ/ထောက်ကော်မတီ ဥက္ကဋ္ဌ အမည် လက်မှတ် ရက်စွဲ



၁၂။ အစည်းအဝေး မှတ်တမ်းများ



ကျေးရွာအစည်းအဝေးမှတ်တမ်း

အစည်းအဝေးပြုလုပ်သည့်နေရာ ။ ။ ဆုန်းကြီးကျေးရွာ
 ကျေးရွာ ။ ။ ယက်ပံဒိုင်းကျေးရွာ
 ကျေးရွာအုပ်စု ။ ။ ဆည်ရွာ / ယက်ပံဒိုင်း
 အချိန် ။ ။ နံနက် (၉:၀၀) မှ ညနေ (၅:၀၀)ထိ
 အစည်းအဝေးအမည် ။ ။ နှစ်မာအကြိမ် အစည်းအဝေး
 တက်ရောက်သူဦးရေ ကျား (၇၂)၊ မ (၇၃) စုစုပေါင်း (၁၄၅)

၆

အစည်းအဝေးတွင်ဆွေးနွေးသည့်အကြောင်းအရာ

- ၁။ယခင်နေ့မှ ဆွေးနွေးထားသော PRA (၆)ခု မှ မြေပုံနှင့်
- ၂။ရာသီခွင်ဖြူဖြူနှင့် များသော အင်အားစားယူမှုပြုလုပ်သည့်ကန်ပြ
- ၃။ကျေးရွာမှဦးလှကျော်မှ မေးခွန်းနှင့် ဖွဲ့စည်းပုံအား
- ၄။မှ အခါအခါ သက်တမ်းကြမ်းကား ပြုလုပ်သည့်ကန်ပြ
- ၅။ကျေးရွာမှမိမိနှင့် မိမိတို့၏အဖွဲ့အစည်းများနှင့် နှိုင်းယှဉ်ခြင်း
- ၆။သို့သော်လည်းကောင်း ဖြစ်ပေါ်လာနိုင်ခြင်း
- ၇။ကျေးရွာမှဖွဲ့စည်းပုံနှင့် များသော အင်အားစားယူမှုများ
- ၈။မေးခွန်းများကား အကြောင်းကို လူထုအဖွဲ့များ၏အကြံပြုချက်များ
- ၉။အကြောင်းကို အကြောင်းပြောရာမှ အကြောင်းပြောရာနှင့် အကြောင်းပြောရာ
- ၁၀။အကြောင်းကိုမေးခွန်းများနှင့် အကြောင်းပြောရာ



ဆွေးနွေးချက်များ (ပြောသူနှင့်အကြောင်းအရာကိုတွဲမှတ်တမ်းတင်ရန်)

- ဒေါ်မာမာစား မှ မြေပို ဆွဲ ရခြင်းကို ရှောင်ရှားရန်ကို ပြောပြပြီး ၎င်းများကို အတင်းအဓိကပြော တာဝန်ရှိပုံနှင့် ဖော်ပြချက်များအား ငြင်းပြ။
- အမျိုးသား ကိုယ်စားလှယ် ဦးလှကျော်မှ မေးပုံနှင့် ဆွေးနွေးကြွယ်ဝမှုအား ပြန်လည်ဆွေးနွေးပါသည်။
- မိန်းမနှင့် မင်းကူ နိမ့်ဆုံးဝယ်ဖူး နှင့် ပိုင်နိုင်ခြင်း သင်ခြင်းအား ဆွေးနွေးတင်ပြပါသည်။
- လုပ်ငန်းခွဲများ မဲပေးရွေးချယ်ရမည် အကြောင်းနှင့် ရွေးချယ်လိုက်သောလုပ်ငန်းသည် လိုအပ်ချက်နှင့် လိုချင်သည် လုပ်ငန်းများအား စွဲခြားတတ်စေရန်နှင့် ငြင်းပြပါသည်။
- လုပ်ငန်းခွဲများ မဲပေးသည့် အချိန်တွင် (၄၊ ၃၊ ၂၊ ၁) ဆက်တိုက် မဲပေးရမည် အကြောင်းနှင့် ရွေးချယ်လိုက်သောလုပ်ငန်းခွဲများသည် တစ်ဦးတစ်ယောက်၏ အကျိုးစီးပွားအား ထိခိုက်စေခြင်း မပြုရပါ။
- လူမှုအာဏာအရပ်နှင့် သဘာဝအာဏာအရပ် အား ထိခိုက်စေခြင်း ရှောင်ရှားရမည် အကြောင်း
- သဘာဝပတ်ဝန်းကျင်အား ထိခိုက်စေမည့် လုပ်ငန်းခွဲများမရကြောင်း
- လုပ်ငန်းခွဲများအား ပွင့်လင်း ဖြစ်သောမြေပြင် (၄၊ ၃၊ ၂၊ ၁) ဖြင့် မဲပေးရွေးချယ်ခဲ့ပါသည်။



ဆုံးဖြတ်ချက်များ

၁။ ဦးစားပေး ထက်မြက်ထားသည့် အပိုင်း ၊ အပိုင်အပိုင်တက်.....

..... ရောက်ရန် ဆုံးဖြတ်ချက်ချခဲ့သည်။

၂။ ရက်စက်စရာများမှ သွေးစွန်းသည့် ကာကွယ်ရေးများဖြင့် ဆောင်ရွက်.....

..... ရှောင်ရန် အချက်များကို ကြိုတင်စောင့်ရှောက်ရန်.....

၃။ သဘောတူ ဖောက်ဖျက်ခြင်း ရှိရန် ဆုံးဖြတ်ခဲ့ကြောင်း.....

.....

၄။

.....

၅။

.....

မှတ်တမ်းတင်သူ *[Signature]*

အမည် ဒေါ်ကော့စို

ရာထူး ပူးတွဲဆင်းရုံးကြီးမှူး

ရက်စွဲ ၃.၀၂.၂၀၁၇

အတည်ပြုသူ *[Signature]*

အမည် ဒေါ်ဇော်စော

ရာထူး ဝန်ကြီးရုံး/ဆောင်ရွက်မှု

ရက်စွဲ ၃.၀၂.၂၀၁၇



၁၃။ ကဏ္ဍအလိုက် အခက်အခဲမှတ်တမ်း

အုပ်စု အုပ်စု ၂၊ လက်ပံဒွိုင် - ကျေးရွာ - လက်ပံဒွိုင် - -

နောက်ဆက်တွဲ(၄) ခြားနားသောအပိုင်းများအတွက် ဦးစားပေးဖွဲ့ ဦးစားပေးလုပ်ငန်းစဉ်

အနစ်ချစ်

မူရင်းသည်အား VPSC တွင်ထားရှိရပါမည်၊ အခြားဌာနများနှင့် ညှိနှိုင်းရန်အတွက် ပီတူဇာအား TPIC သို့ပို့ရပါမည်၊ MIS data အားနမူနာ

သွင်းရန် မလိုအပ်ပါ။

	အဆင့်	လုပ်ငန်း	မည်သူဦးစားပေးလဲ	ကျေးရွာမှတာဝန်ခံသူ (သို့) အုပ်စု	ပြင်ပမှမည်သူ ထောက်ပံ့ မလဲ
အုပ်စုအထောက်အပံ့	၀	စာသင်ကျမ်း၊ ဆောင်ရွက်ခြင်း	၂၀	ကျေးရွာစီ/ထောက် ၈၅၀၀	ပုထိုးပျံပြင်စီမံကိန်း
	၂	ကျေးဇူးတင်စာ၊ ချီးမွမ်းစာ	၂၀	ကျေးရွာစီ/ထောက် ၈၅၀၀	ပုထိုးပျံပြင်စီမံကိန်း
	၃	ရွာတွင်းကျေးဇူးတင်စာ၊ လက်ပံဒွိုင်	၂၀	ကျေးရွာစီ/ထောက် ၈၅၀၀	ပုထိုးပျံပြင်စီမံကိန်း
	၄	ကျေးဇူးတင်စာ	၂၀	ကျေးရွာစီ/ထောက် ၈၅၀၀	ပုထိုးပျံပြင်စီမံကိန်း
	၅	ကျေးဇူးတင်စာ	၂၀	ကျေးရွာစီ/ထောက် ၈၅၀၀	ပုထိုးပျံပြင်စီမံကိန်း
ကျေးရွာအထောက်အပံ့	၀	ပရိယတ္တိတော်၊ ဆောင်ရွက်ခြင်း	၂၀	ကျေးရွာစီ/ထောက် ၈၅၀၀	ပုထိုးပျံပြင်စီမံကိန်း
	၂	ကျေးဇူးတင်စာ	၂၀	ကျေးရွာစီ/ထောက် ၈၅၀၀	ပုထိုးပျံပြင်စီမံကိန်း
	၃	အစည်းအဝေး၊ ချီးမွမ်းစာ	၂၀	ကျေးရွာစီ/ထောက် ၈၅၀၀	ပုထိုးပျံပြင်စီမံကိန်း
	၄	ဆိုင်ရာ	၂၀	ကျေးရွာစီ/ထောက် ၈၅၀၀	ပုထိုးပျံပြင်စီမံကိန်း
	၅	ထုတ်ဝေ	၂၀	ကျေးရွာစီ/ထောက် ၈၅၀၀	ပုထိုးပျံပြင်စီမံကိန်း
ကျေးဇူးတင်စာ	၀		၂၀		
	၂		၂၀		
	၃		၂၀		
	၄		၂၀		
	၅		၂၀		
ပုထိုးပျံ	၀	ကျေးဇူးတင်စာ	၂၀	ကျေးရွာစီ/ထောက် ၈၅၀၀	ပုထိုးပျံပြင်စီမံကိန်း
	၂		၂၀		
	၃		၂၀		