



ပြည်ထောင်စုမြန်မာနိုင်ငံတော်အစိုးရ  
 ခိုက်ပျိုးရေး၊ မွေးမြူရေးနှင့် ဆည်မြောင်းဝန်ကြီးဌာ  
 ကျေးလက်ဒေသဖွံ့ဖြိုးတိုးတက်ရေးဦးစီးဌာန

National Community Driven Development Project  
 လူထုမဟိုပြုစီမံကိန်း၊ လှိုင်းဘွဲ့မြို့နယ်

ကျေးရွာဖွံ့ဖြိုးရေးအခီအခဉ်



ဘီးစခတ်ကျေးရွာအုပ်စု  
 လုံစောက်ကျေးရွာ

## မာတိကာ

### စဉ်     အကြောင်းအရာစာမျက်နှာ

၁။	လှိုင်းဘွဲ့မြို့နယ်အခြေပြမြေပုံ .....	၁
၂။	ကျေးရွာမြေပုံ (တည်နေရာ) .....	၂
၃။	အုပ်စုတွင်ပါဝင်သောကျေးရွာများစာရင်း .....	၃
၄။	ကျေးရွာအခြေခံအချက်အလက်များ (ကျေးရွာသမိုင်းကြောင်း) .....	၄
၅။	လူထုပူးပေါင်းပါဝင်သောလူမှုဆန်းစစ်ခြင်းနှင့် အကဲဖြတ်ခြင်း လုပ်ငန်းစဉ် (PSA/PRA) အကျဉ်းချုပ်ဇယား .....	၅
၆။	ကျေးရွာဖွံ့ဖြိုးရေးအစီအစဉ်အတွက်အသုံးပြုခဲ့သော PRA tools တစ်ခုချင်းစီအတွက်သုံးသတ်ချက်များ	
	၁။ကျေးရွာလူမှုရေးနှင့်အရင်းအမြစ်ပြမြေပုံ (Social Map).....	၆-၇
	၂။ရာသီခွင်ပြပြကွဲဒီဇိုင်း (Seasonal Cleander).....	၈-၉
	၃။ဥစ္စာနေကြွယ်ဝမှုပြဇယား (Wealth Ranking).....	၁၀-၁၁     ၄။
	ကျား၊မပင့်ကူအိမ်သုံးသပ်ခြင်း (Cob Web).....	၁၂-၁၃
	၅။အရင်းအမြစ်အသုံးချမှုပုံစံပြဇယား (Asset Mapping).....	၁၄-၁၆
	၆။အဖွဲ့အစည်းချိတ်ဆက်မှုပြဇယား (Veen Diagram).....	၁၇-၁၉
၇။	ကော်မတီဝင်များရွေးချယ်ခြင်းနှင့် ကျေးရွာဖွံ့ဖြိုးရေးအစီအစဉ် ဆောင်ရွက်မှုမှတ်တမ်း .....	၂၀
၈။	ကျေးရွာအချက်အလက်များ(PC 1) .....	၂၁-၂၃
၉။	စီမံကိန်းစက်ဝန်းအချိန်ဇယား(PC 2).....	၂၄
၁၀။	ကျေးရွာဖွံ့ဖြိုးရေးဦးစားပေးအစီအစဉ် (PC 3).....	၂၅-၂၆
၁၁။	အစည်းဝေးမှတ်တမ်းများ .....	၂၇
၁၂။	ကဏ္ဍအလိုက်ဦးစားပေးဖွံ့ဖြိုးရေးလုပ်ငန်းစဉ်များ.....	၂၈

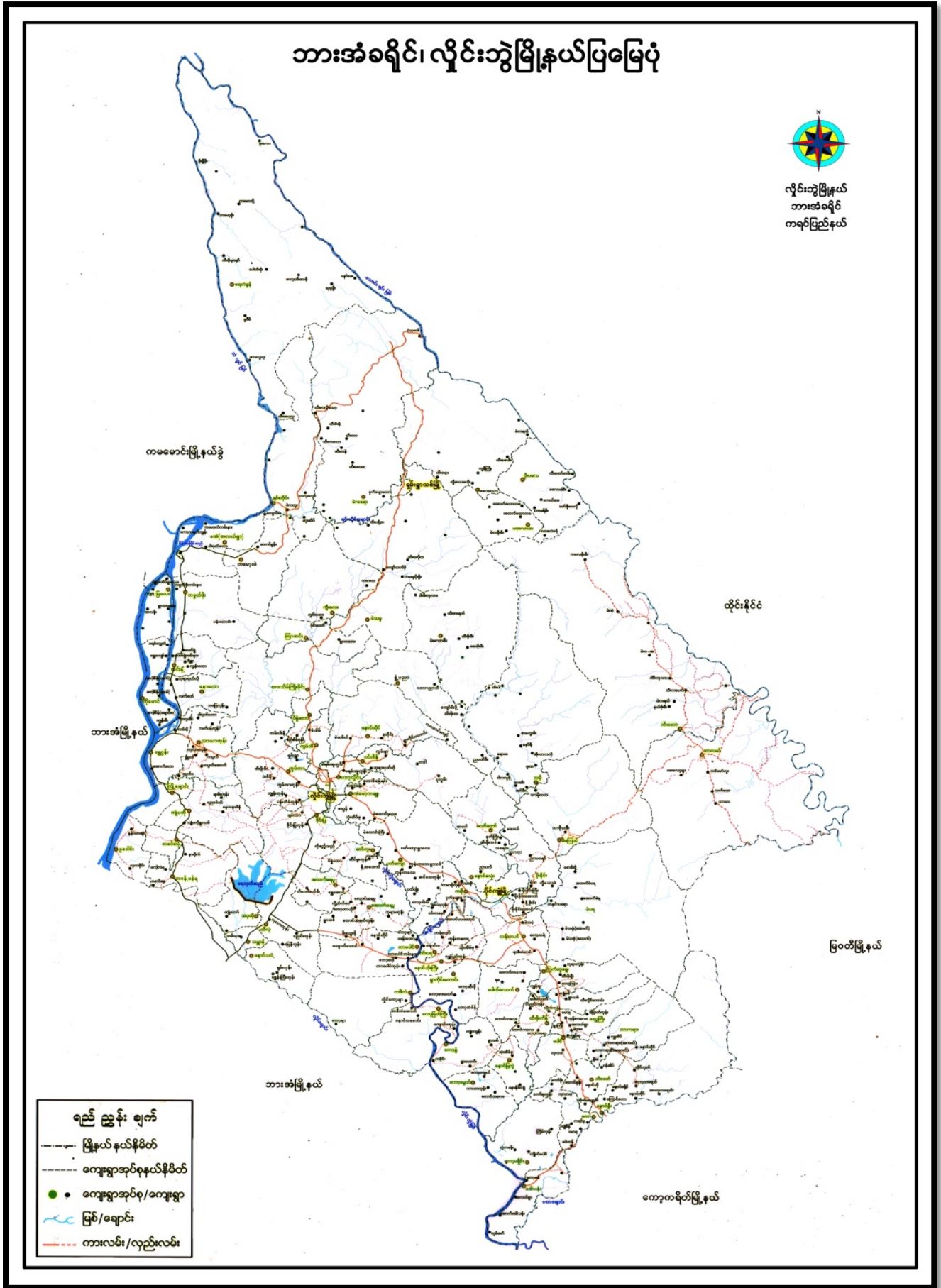

၂။ ကျေးရွာမြေပုံ (တည်နေရာ)

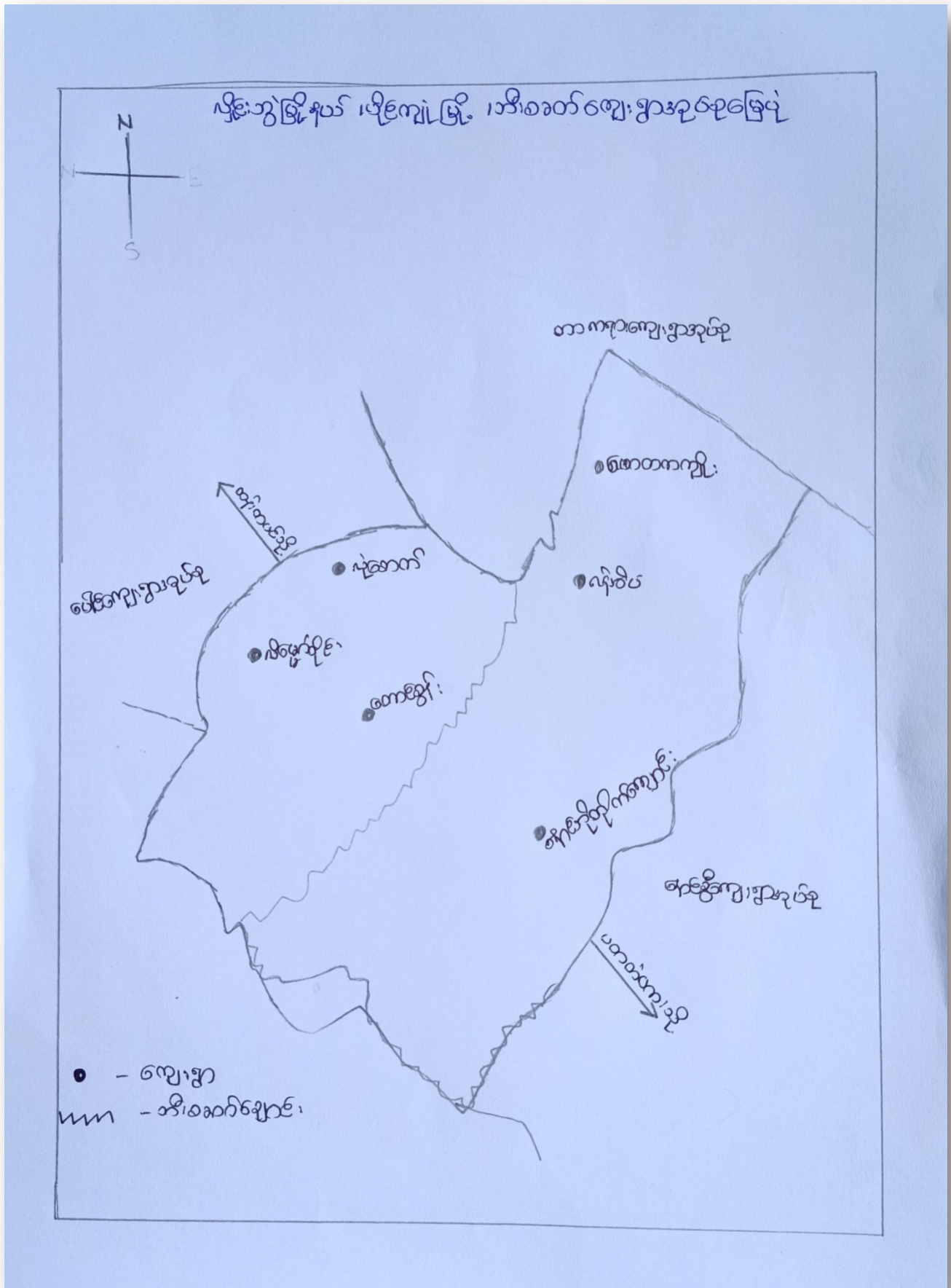

## ၃။ အုပ်စုတွင်ပါဝင်သောကျေးရွာများစာရင်း

- ၁။ လိမ္မော်ပိုင်း
- ၂။ ဘီးစခတ်တောင်စွန်း
- ၃။ လုံစောက်
- ၄။ ဂန်အိမ်
- ၅။ ဖောတကကျိး
- ၆။ နောင်ဘိုတိုက်ကျောင်း

ပုံစံကန်ကျေးရွာသမိုင်းအကျဉ်း

ရွာ၏ ကျည်စက်ပုံမှာ အရှည်အလျားတွင် လူနေအိမ်နှင့် သစ်တော၊ အတောက်အပြင်  
 တွင် စောင့်စွန်းကျေးရွာ ၊ ရွာအရှေ့ဘက်တွင် အထိန်ကျေးရွာ၊ တောင်ဘက်တွင် အရှေ့ဘက်တွင်  
 ကျေးရွာနှင့် နေအိမ်(ရွာ) တို့ ပါရှိသည်။ ရွာကို ပျော်ချဲသော နှစ်ပေါင်း (၁၀) ခန့်ကျော်  
 က ရွာကို စတင်ပြီး ဦးဆောင်ရွက်ခဲ့ပြီး စတင်ပြီးစောင့်ခဲ့ပါသည်။ အိမ်ခြေ (၅ )  
 အိမ်ဖြင့် စတင် တည်ခဲ့ပါသည်။ လယ်နှင့်တောထွက်ပစ္စည်းကို အိမ်က လုပ်ကိုင်ကြပါ  
 သည်။ ယခုကျေးရွာလမ်းမကြီးသည် ခြေသားလမ်း ဖြစ်ပါသည်။ ကျေးမာစား မကောင်း  
 ပျော် ဘားအံမြို့ ကျေးလမ်း၊ ရေလမ်းဖြင့် ခက်ခဲစွာ သွားရောက်လာရပါ သည်။ ကျေးရွာ  
 တွင် စာသင်ကြားရန် ကျေးရွာ မရှိပါ။ ကပ်ခြား ရွာသို့ ပညာသင်ကြားရပါသည်။ ကျေး  
 ရွာတွင် ကိုးကွယ်ပြန် ဘုန်းကြီးကျောင်းမရှိဘဲ ဖန်ခြားရွာသို့ အတူတူပြီး ကိုးကွယ်ကြပါသည်။  
 မိုးရာသီတွင် ရေကြီး၊ ရေပျံ့ဖြူးပြီး ဆင်းသီးနဲ့ ပျက်စီးမှုရှိပြီး ကျေးရွာသူ/သား  
 များ ကျောင်း သွားရန်ပင် ခက်ခဲပါသည်။ ဦးဆုံးကျေးရွာလက်ထက်တွင် ကျေးရွာလမ်းမ  
 ကြီး ၁၀၀ အထပ် ၂၀၀၀ ပေအထိရှိပြီး ရွာချင်း ဆက်သွယ်မှုကို စတင်လုပ်ခဲ့ပြီး ၂၀၀၇  
 ခုနှစ်တွင် ပြန်လည်ပြုပြင်ခဲ့ပါသည်။ ကျေးရွာသို့ ဦးဆုံးကျေးရွာလက်ထက် အိမ်ခြေ  
 (၄၀) တိုးလာပြီး ယခုအခါ အိမ်ထောင် (၅၇)ခု အိမ်ခြေ (၅၅) အိမ် ပါရှိပါသည်။

၅။ လူထုပူးပေါင်းပါဝင်သောလူမှုဆန်းစစ်ခြင်းနှင့်အကဲဖြတ်ခြင်းလုပ်ငန်းစဉ် အကျဉ်းချုပ်ဇယား

ကျေးရွာအုပ်စု - ဗုံဆောက်  
 ကျေးရွာအုပ်စု - သီးစခတ်

ရက်စွဲ - 5.6.2019

စဉ်	ကျေးရွာ ခရိုင်	အကြောင်းအရာ	ကျေးရွာအုပ်စု ပူးပေါင်း/အဖွဲ့		ပရိ သတ် အရေ အတွက်
			အဖွဲ့	၀	
၁	5.6.19	ပုပ္ဖကျေးရွာအုပ်စုအဖွဲ့အစည်းနှင့် ဆန်းစစ်ချက်များ	5	15	20
၂	5.6.19	ဥက္ကဋ္ဌကျေးရွာအုပ်စုအဖွဲ့အစည်းနှင့် ဆန်းစစ်ချက်များ	5	16	21
၃	5.6.19	ကျေးရွာအုပ်စုအဖွဲ့အစည်းနှင့် နိုင်ငံ့အဖွဲ့အစည်းအား သုံးစွဲမှုနှင့် စီမံခန့်ခွဲမှုအစီအစဉ်နှင့် ဆန်းစစ်ချက်များ	5	15	20
၄	5.6.19	ကျေးရွာအုပ်စုအဖွဲ့အစည်းနှင့် ဆန်းစစ်ချက်များ	5	16	21
၅	5.6.19	ပင်လယ်အဖွဲ့အစည်းနှင့် ဆန်းစစ်ချက်များ	5	15	20
၆	5.6.19	မင်းပုံ (ကျေးရွာအုပ်စု) ပြင်ပကျေးရွာအုပ်စုများ ချိတ်ဆက်မှုပြုစုခြင်း ) ဆန်းစစ်ချက်များ	5	16	21





ပူပူအားအမြစ်ပြည့်

ကျေးဇူး - လုံဆောက်  
အုပ်စု - အီးဆတ်

ရက်စွဲ - 5.6.2019  
ပါးစဉ်းစု - ၈-15 ၊ ၁-15

ဆွေးနွေးခြင်းနှင့် ဆန်းစစ်ခြင်း

- ၁။ ပူပူအားအမြစ်ပြည့်တွင် ကျေးဇူးရှိ အခြေခံ အဆောက်အအုံ အားလုံး ပါဝင်ပါသည်။
- ၂။ ကျေးဇူးရှိ ကျေးဇူးသားများသည် မုန့်ဘာသာကို ကိုးကွယ်ကြပါသည်။
- ၃။ ကျေးဇူး၏ အဓိက အသက်မွေးဝမ်းကျောင်းသည် ယေယာစိုက်ပျိုးရေး ဖြစ်ပါသည်။
- ၄။ ကျေးဇူးတွင် ပြင်ဆင်မှု လိုအပ်သော အခြေခံ အဆောက်အအုံများမှာ ယင်း ၊ တံတားများ ဖြစ်ပြီး အသစ်တည်ဆောက်မှု လိုအပ်သော အဆောက် အအုံများမှာ ဆိုလာမီး ဖြစ်ပါသည်။
- ၅။ ကျေးဇူးတွင် သောက်သုံးရေကို ဇွဲ၊ မိုး၊ ဆောင်း၊ ဥတု သုံးပါးလုံး မူလုပူ ပြုပါသည်။
- ၆။ ကျေးဇူးတွင် တစ်ချို့သော မိသားစုများသည် အပုပ်အင်္ဂါအဖွဲ့အ ယင်း နည်းစောကြောင့် ပြည်ပသို့ သွားရောက်ပြီး ပျက်ကွဲကြပါသည်။
- ၇။ ကျေးဇူး၏ စိုက်ပျိုးရေး စိုက်ပျိုးမှုသည် နည်းပါးပါသည်။

ဥသိခွင်ပြုစာ:

ကျေးဇူး-ဆုံစောက်  
ကျေးဇူးအုပ်-ဘီးစောက်

ကျွဲ - 5.6.2019  
ပြင်ဆင်မှု - ၈-5-15

အကြောင်းအရာ/လုပ်ငန်း	တစ်ခု	ကန်	ရေယို	ဝါဆို	ဝါခေါ	အခြား	အခြား	အခြား	အခြား	အခြား	အခြား	အခြား
ဥသိခွင်အကြောင်း												
ပျားအုပ်ခြင်း												
ပိတ်ပင်မှု												
အခြားအရာ												
ဝင်ရောက်မှု												
ထွက်ခွာမှု												

ကုသိဒ္ဓါပြုဇယား

ကျေးဇူး - လုံစောက်  
အုပ်စု - အီး.ခေတ်

ဇူ.စွဲ - ၁ 5.6.2019

ပါဝင်ဦးရေ ၈-15 ၊ ၆-15

ဆွေးနွေးခြင်းနှင့် ဆန်းစစ်ခြင်း

- ၁။ လုံစောက်ကျေးဇူးတွင် ကုသိဒ္ဓါပြုဇယား တွင် ဆွေးနွေး သုံးသပ်ရာမှာ ကုသိဒ္ဓါတုအခြေအနေ၊ စပါးစိုက်ပျိုးခြင်း၊ ပွဲတော်များ၊ ဒဏ္ဍာရီ၊ ဝေဇ္ဇာ နှင့် ထွက်ငွေများ ဖြစ် ဆွေးနွေး ထားပါသည်။
- ၂။ ကုသိဒ္ဓါတုအခြေအနေတွင် ပုံမှန်အနေအထား ပြုစေရမည့် မိုးကုသိတွင် ဇာကြီး မှု့အနည်းငယ် ပြုစေရမည့် ဇာကြောင်းများ ပြုပြင်ပါသည်။
- ၃။ ကျေးဇူး၏ စပါးစိုက်ပျိုးမှုသည် မိုးဦးကျ ကဆုန်လတွင် ပျိုးထောင်ပြီး နှုတ်၊ ဝါဆိုတွင် စိုက်ကြပြီး စက်သလင်းလတွင် သီးနှံ မှု့ညှိပြီး သီတင်းကျွတ်၊ တန်ဆောင် မုန်းလတွင် ရိတ်သိမ်းကြပါသည်။
- ၄။ ကျေးဇူးတွင် စက်ရုံးတွင် သင်္ကြန်ပွဲတော်နှင့် ဝါဆိုလတွင် ဘုန်းကြီးကျောင်းတွင် ဥပုသ် သီလဆောင်၍ ဝါဆိုလတွင် ကျောင်းကန်ပြုဖွဲ့မိလ်လာကို ဆန္ဒပြုပြီး ကျန်ရှိသော လများတွင် ပွဲတော်များ ကျင်းပစေရမည့် အချို့သော လများတွင် ကျင်းပပေး မှု့ကြပါ။
- ၅။ ကျေးဇူးတွင် ဒဏ္ဍာရီအနည်းငယ် ထွက်ငွေနှင့် ဝေဇ္ဇာ မှု့တဖွဲ့မရှိပါ။

၃။ ဥစ္စာရေးကြွယ်ဝမှုပြယေား (Wealth Ranking)

<u>ဥစ္စာရေးကြွယ်ဝမှုပြယေား</u>		ပိတ်ချက် -	က-5၊ ဝ-15
		၅က်၅ -	5.6.2019
အသင့်	သတ်မှတ်ချက်	အိမ်ထောင်စု	ရာခိုင်နှုန်း
အဆင့်မြင့်သော အုပ်စု	လယ်-၄ ဧက၊ ဆန်အိမ်၊ ဆိုင်ကယ်၊ နွား-၅ ဧက၊ ဆိပ်-၄ ဧက၊ ကား ၁ စီး	၉	၁၅%
အလယ်အလတ် အုပ်စု	လယ်-၂ ဧက၊ ဆန်အိမ်၊ ဆိုင်ကယ်၊ နွား၊ ဆိပ် ၁ စီး	၃၀	၅၀%
အဆင့်မမြင့်သော အုပ်စု	ဆန်အိမ်၊ အိမ်ခြံမြေ၊ နည်းနည်း၊ ကျား၊ နွား၊ နွယ်	၁၅	၂၅%
အပွင့်အဆင့်မမြင့်သော အုပ်စု	ဝါးအိမ်၊ ဇာန်ဖိုး၊ တေးပျက်ကပ်တေး	၄	၇%
<b>စုစုပေါင်း</b>		၆၀	၁၀၀%

ညွှန်ကြားမှုဦးစီးဌာန

ကျေးဇူး-လုံခြုံရေး  
အုပ်စု - အီးဒေသ

ရက်စွဲ - ၁ 5.6.2019  
ပိတ်ပင်ရက် - ၈-15၊ ၁၀-15

ဆွေးနွေးခြင်းနှင့်ဆန်းစစ်ခြင်း

- ၁။ လုံခြုံရေးကျေးဇူးတွင် ညွှန်ကြားမှုဦးစီးဌာနဖြင့် အဆင့် သတ်မှတ်ရာတွင် အုပ်စု(၄)ခု သတ်မှတ်ထားပါသည်။
- ၂။ အဆင့်မြေပြင်အုပ်စု၏ ပိုင်ဆိုင်မှုသတ်မှတ်ရာတွင် ယယ်(၄)ဧက၊ သစ်အိမ်၊ ဆိုင်ကယ်၊ နွား(၅)ကောင်၊ ဆိတ်(၄)ကောင်၊ ကား ၁၀ကိတို့ ပိုင်ဆိုင်မှုရှိပါသည်။
- ၃။ အယယ်အယတ်အုပ်စု၏ ပိုင်ဆိုင်မှုတွင် ယယ်(၂)ဧက၊ သစ်အိမ်၊ ဆိုင်ကယ်၊ နွား ၁ဆိတ်၊ ၁၀ကိတို့ ပိုင်ဆိုင်မှုသတ်မှတ်ထားပါသည်။
- ၄။ အဆင့်မြေပြင်အုပ်စုတွင် သစ်အိမ် ၁အယုတ်ကျား၊ ၁၀ကိတို့၊ အိမ်ခြံအုပ်စု ၄အုပ်စုရှိပါသည်။
- ၅။ အဖွဲ့အစည်းအဆင့်မြေပြင်အုပ်စုတွင် ဝါးအိမ်၊ မက်ဆီအိမ်၊ စာရံစားအယုတ်သာ ပိုင်ဆိုင်မှု သတ်မှတ်ထားပါသည်။
- ၆။ ဤ၏ အယယ်အယတ်အုပ်စုက အများဆုံးဖြစ်ပြီး အိမ်ထောင်စု (၃၀)ရှိပါသည်။
- ၇။ အဆင့်မြေပြင်အုပ်စုနှင့် အဖွဲ့အစည်းအဆင့်မြေပြင်အုပ်စုတွင် ကျေးဇူး၏ အယုတ် အလိုင်အတွင်း အယုတ်အိမ်ခြံအုပ်စု ပါးခြင်းနှင့် ကျန်းမာရေးမကောင်းခြင်းကြောင့် အဆင့် မြေပြင် များစွာ ရှိပါသည်။

ပင့်ကူအိမ်သုံးသပ်ခြင်း(ကျား+မ)

ကျား- လုံစောက်  
မ- ဘိုးစခတ်

ရက်စွဲ - 5.6.2019  
ပိတ်သူ - က-5၊မ-15

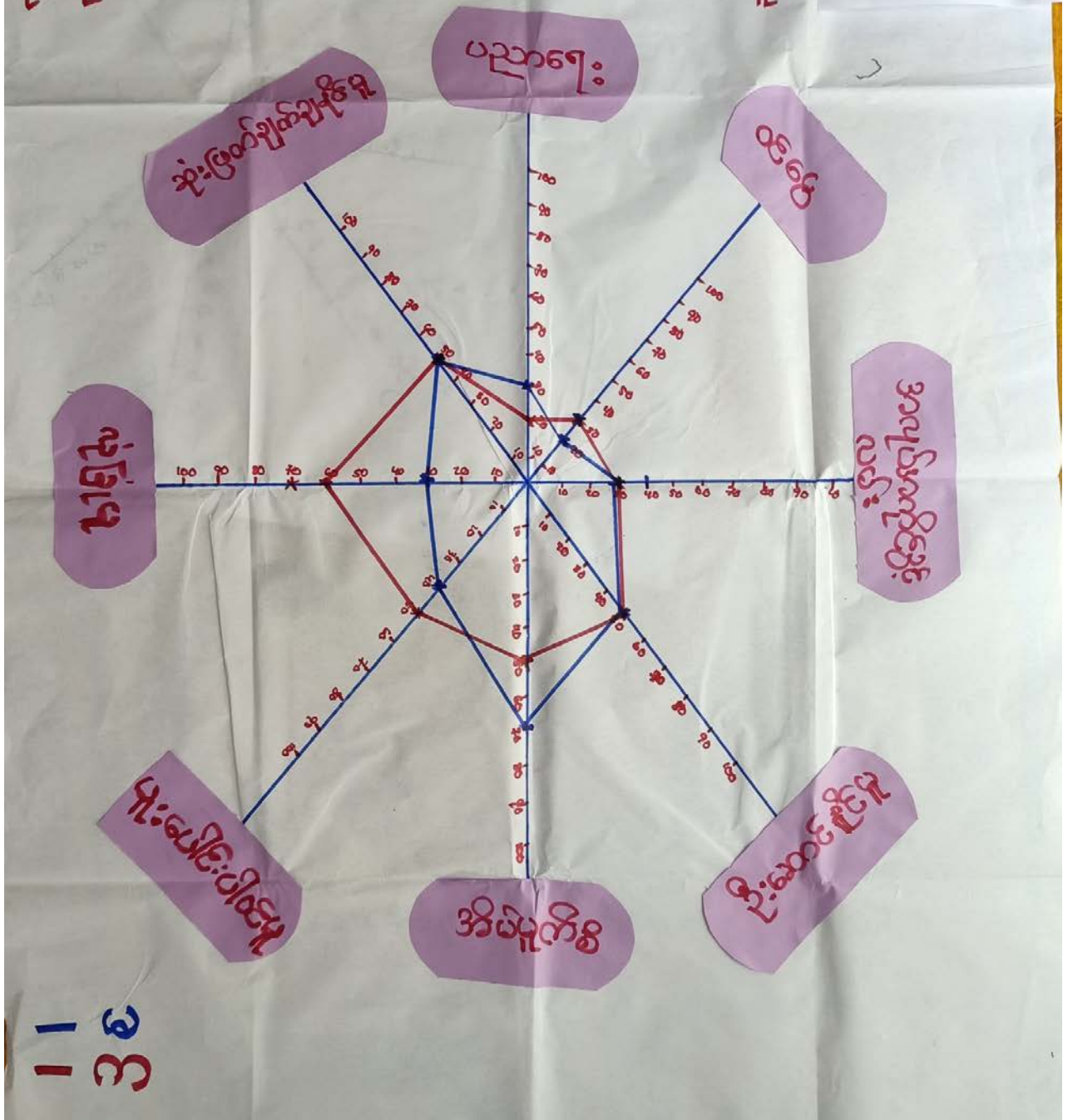

၁၁  
၁၃

ပဏ္ဍိတအိမ်ပြုစာစာ

ကျေးဇူး - လုံ့လ  
အုပ်စု - သီးစခတ်

ကျ.စွဲ - 5.6.2019

ပေါ်စဉ်းကျ ၈-15 ၊ ၁-15

ရွေးချယ်ခြင်းနှင့် ဆန်းစစ်ခြင်း

- ၁။ ပဏ္ဍိတအိမ်ပြုသုံးသပ်ရာတွင် အမျိုးသားနှင့် အမျိုးသမီး များသည် ဆုံးဖြတ်ချက်ချနိုင်ရာတွင် တူညီနေသည်ကို တွေ့ရပါသည်။
- ၂။ ကျေးဇူးတွင် ပညာရေးပိုင်းတွင် အားနည်းနေသေးသည်ကို တွေ့ရပါသည်။
- ၃။ ကျေးဇူးတွင် အလုပ်အကိုင်အဖွဲ့အစည်း၊ ဂြားပါးဖြူ ဝေငွေသော လုပ်ငန်း၊ နည်းပါးနေပြီ အမျိုးသားနှင့် အမျိုးသမီး များသည် အဖွဲ့အစည်းအဖွဲ့အစည်းကို တွေ့ရပါသည်။
- ၄။ အမျိုးသမီးများသည် အိမ်မှုကိစ္စများတွင် အလုပ်များ၏စက်လည်း ဝေငွေရလုပ်ငန်းတွင်လည်း လုပ်ကိုင်ရပါသေးသည်။
- ၅။ အမျိုးသားများသည် အထွေထွေကိစ္စများတွင် အမျိုးသမီးများထက် အနည်းငယ် ပိုများနေသည်ကို တွေ့ရှိရပါသည်။
- ၆။ ရပ်ဇေး၊ ရွာဇေးနှင့် သာဇေး၊ နာဇေးတွင် အမျိုးသားနှင့် အမျိုးသမီး များသည် အတူတကွ လုပ်ဆောင်နေသော်လည်း ဦးဆောင်မှုတွင် အမျိုးသားက ပိုသာနေပါသည်။
- ၇။ အမျိုးသမီးကလေးများသည် အမျိုးသားနှင့် တန်းတူလုံခြုံမှု မရှိသည်ကို တွေ့ရပါသည်။

**အရင်းအမြစ်အသုံးချမှုပုံစံပြဇယား**

ရက်စွဲ - 5.6.2019

ကျား	မ	ကျား + မ
ကား	အိတ်ချပ် စက်	လမ်း
သစ်စက်		ဆိုင်ကယ်
တွဲရုံးစက်		အိတ်
		လယ်
		ခြံ
		ခွာ

အုတ်စု - ဘီးစခတ်  
ကျေးရွာ - လုံစောက်  
ပေါင်သူ - က-5၊ မ-15



အဂ္ဂ: အဖြစ် ထိန်းချုပ်မှုပြုလေ့:

ရက်စွဲ: 5.6.2019

ကျေးဇူး - ဗုံအောက်

ပါးစီးစု: ၈ | ၆

ကျေးဇူးအုပ်စု - ဘိုးစဉ်

5 | 15

ကျား:

၆

ကျား + ၆

ဆိုင်ကယ်

အိမ်

လမ်း

က:

အပ်ချုပ်  
စက်

လယ်

သစ်စက်

ခြံ

တန်းစက်

ခွာ:

အရေးအကြီးသုံးခုပူးတွဲထိန်းချုပ်မှုပြဇယား

ကျေးဇူး - ယုံတော်  
အုပ်စု - ဘီးစခန်း

ဖွဲ့စည်း - 5.6.2019  
ပါထုတ်ပြန် - ၈-15 | ၉-15

ဆွေးနွေးခြင်းနှင့် ဆန်းစစ်ခြင်း

- ၁။ ကား၊ ယာဉ်စက်၊ တွန်းစက်ကို အမျိုးသားကသုံးခွင့်ဖြင့်၊ အပ်ချုပ်စက်ကို အမျိုးသမီးက သုံးခွင့်ပြုပါသည်။
- ၂။ ငမား၊ ဆိုင်ကယ်၊ ဒီဇယ်၊ လယ်၊ ခြံ၊ နားတို့ကို အမျိုးသားနှင့် အမျိုးသမီး အတူတကွ သုံးခွင့်ပြုပါသည်။
- ၃။ ဆိုင်ကယ်၊ ကား၊ ယာဉ်စက်၊ တွန်းစက်ကို အမျိုးသားက ထိန်းချုပ်ပါသည်။
- ၄။ ဒီဇယ်၊ အပ်ချုပ်စက်ကို အမျိုးသမီးက ထိန်းချုပ်ပါသည်။
- ၅။ ငမား၊ လယ်၊ ခြံ၊ နားတို့ကို အမျိုးသားနှင့် အမျိုးသမီး ထိန်းချုပ်ပါသည်။
- ၆။ အမျိုးသားနှင့် အမျိုးသမီးများသည် တစ်ခုခုအား မရှိသော်လည်း အမျိုးသားများသည် အမျိုးသမီးများကို လက်တွေ့ခေါ်ဆိုသည်ကို တွေ့ရှိပါသည်။

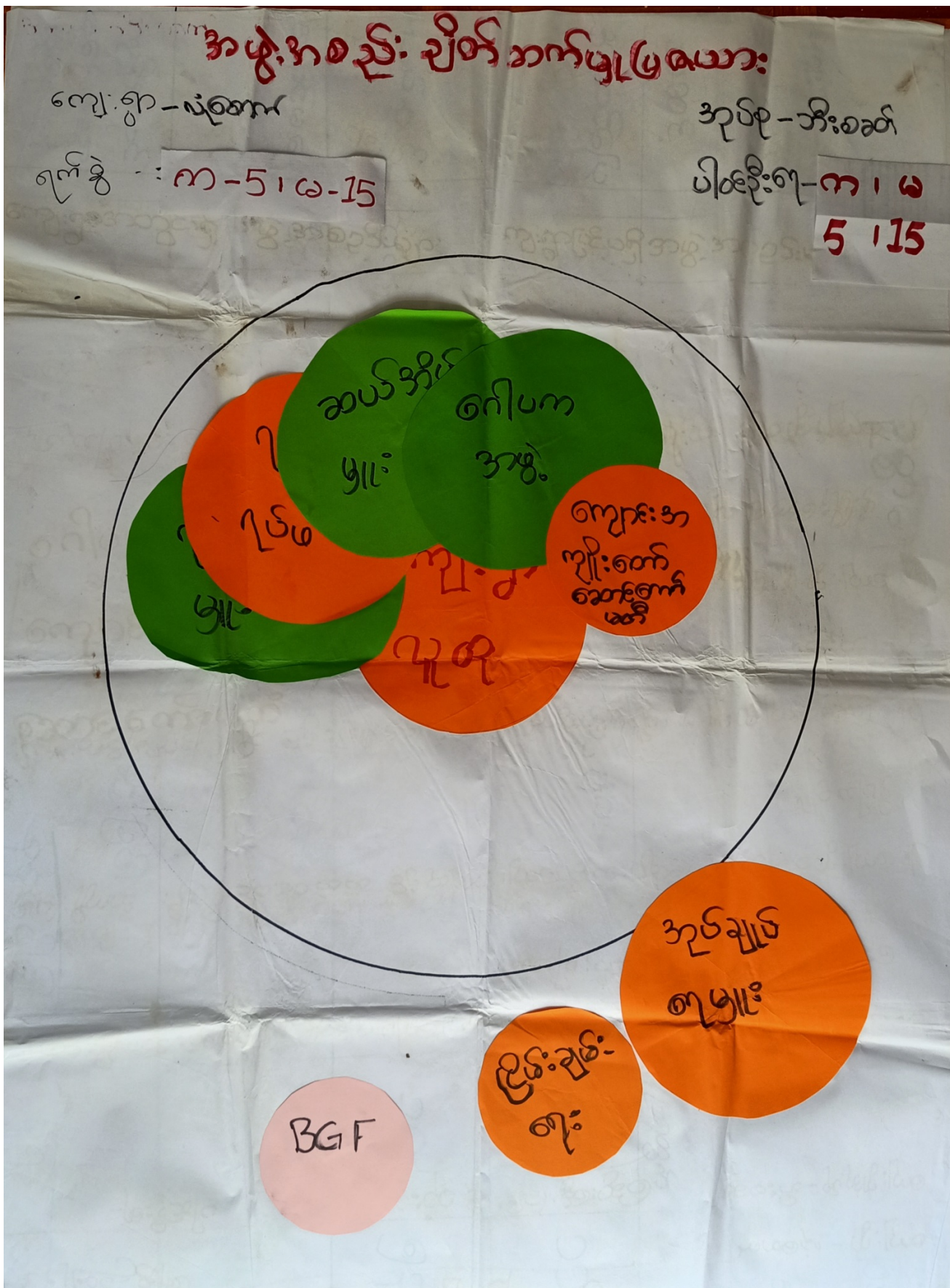

အုပ်စု - အိုးစာတ်

တ့.စွဲ . 5.6.2019

ကျေးရွာ - လှိုင်ကော်

# အဖွဲ့အစည်း ချိတ်ဆက်မှု

ကျေးရွာအတွင်းရှိ အဖွဲ့အစည်းများ

ကျေးရွာပြင်ပရှိ အဖွဲ့အစည်းများ

ကု အိမ်များ  
 ဆယ်အိမ်  
 ဂုဏ်မဂ္ဂဗ  
 ဝေါပကအဖွဲ့  
 ကျောင်းအက  
 စောကေ ကော်မ



BGF  
 ငြိမ်းချမ်းတ  
 အုပ်ချုပ်စ

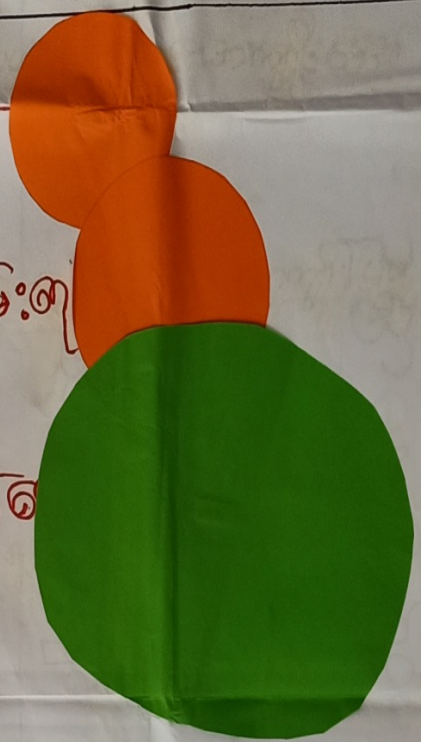

ပါဝင်သူ - က-5၊ ဝ-15

အဖွဲ့အစည်းချိတ်ဆက်မှုပြဿနာ

ကျေးဇူး - လုံခြုံရေး  
အုပ်စု - အီးဆက်

ရက်စွဲ - 5.6.2019  
ပါရဂိုင်းစာ - ၈-15 ၊ ၁-15

ဆွေးနွေးခြင်းနှင့်ဆန်းစစ်ခြင်း

- ၁။ ကျေးဇူးတွင် အဖွဲ့ (၅) ဖွဲ့ ဖြစ်ပြီး ကျေးဇူးတွင် အဖွဲ့ ၂ ဖွဲ့ ဖြစ်ပါသည်။
- ၂။ ကျေးဇူးတွင် ဖွဲ့စည်းထားသော အဖွဲ့အစည်းများမှာ ကုန်ဆိုင်ရုံ၊ ရုပ်မိဂျင်၊ ဆယ်အိမ်ဖွဲ့၊ ဂေါ်ဟန်အဖွဲ့၊ ကျောင်းအကျိုးစေတနာ့ဝန်ထမ်းတို့ ဖြစ်ပါသည်။
- ၃။ ကျေးဇူးပြင်ပတွင် အဖွဲ့အစည်းများမှာ BGF၊ ငြိမ်းချမ်းရေး၊ အုပ်ချုပ်ရေး များ တို့ ဖြစ်ပါသည်။
- ၄။ ကျေးဇူးတွင် အများဆုံး ချိတ်ဆက်သော အဖွဲ့အစည်းမှာ ကုန်ဆိုင်ရုံ ၊ ဆယ်အိမ်ဖွဲ့၊ ဖြစ်ပြီး ရုပ်မိဂျင်လည်း ပူးပေါင်းကြသည်။ ဤ၏ ဘာသာရေးနှင့် ဆိုင်သောကိစ္စများတွင် ဂေါ်ဟန်အဖွဲ့က ဦးဆောင် ဖြစ် လုပ်ဆောင်ပါသည်။
- ၅။ ကျေးဇူးတွင် စာသင်ကျောင်း မရှိသော်လည်း တစ်ခြားကျေးဇူးကော်မတီနှင့် လုံခြုံရေး ကျောင်းတော်တို့သည် ချိတ်ဆက်မှု ဖြစ်ပါသည်။
- ၆။ ကျေးဇူးပြင်ပအဖွဲ့တွင် အုပ်ချုပ်ရေးများသည် ကျေးဇူးနှင့် ချိတ်ဆက်မှု အများဆုံး ဖြစ်၍ ကျွန်တော် BGF ၊ ငြိမ်းချမ်းရေး အဖွဲ့သည် ချိတ်ဆက်မှု အများဆုံး ဖြစ်ပါသည်။

၇။ ကော်မတီဝင်များရွေးချယ်ခြင်းနှင့် ကျေးရွာဖွံ့ဖြိုးရေးအစီအစဉ် ဆောင်ရွက်မှုမှတ်တမ်း



၈။ကျေးရွာအချက်အလက်များ(PC 1)

ပုံစံ - ၈ - ၁ ကျေးရွာအခြေခံအချက်အလက်များ (Form PC 1)

လမ်းညွှန်ချက်၊ ကျေးရွာတစ်ရွာသို့ ပထမဆုံးမိတ်ဆက်ခရီးသွားရောက်သောအခါ လူထုစည်းရုံးရေးမှူးသည် ကျေးရွာခေါင်းဆောင်များအားကျေးရွာအချက်အလက်များကိုမေတ္တာရပ်ခံ၍တောင်းခံရသည်။ ဤအချက်အလက်များကိုစီမံကိန်းမိတ်ဆက်အစည်းဝေးမတိုင်မီတောင်းခံရမည်။ စီမံကိန်းမိတ်ဆက်အစည်းဝေးတွင် လူထုစည်းရုံးရေးမှူးသည် ဤအချက်အလက်များအား စစ်ဆေးပြီး မှန်ကန်အောင်ပြုလုပ်ရမည်။ ပြီးနောက်တွင် လူထုစည်းရုံးရေးမှူးမှ သတင်းအချက်အလက်ထဲသို့ Tablets မှ တဆင့် ဖြည့်သွင်းရမည်။

ကျေးရွာခေါင်းဆောင် အမည် ဦးထင်ဝင်း	ကျေးရွာခေါင်းဆောင်၏ ဖုန်းနံပါတ် ၀၇၄ ၀၀၇၃၂၅၀၆	လူထုစည်းရုံးရေးမှူး၏အမည် ဒေါ်နန်းဖြူဖြူ
ပြည်နယ်/တိုင်းဒေသကြီး ကရင်	မြို့နယ် သွေးဘွဲ့	ကျေးရွာအုပ်စု ဘီးခဏ
ကျေးရွာ ယုံခေက်		

က။ လူဦးရေ

လူမျိုးစု	အိမ်ထောင်စုအရေအတွက်	ကိုးကွယ်သည့်ဘာသာ	အိမ်ထောင်စုအရေအတွက်
လူမျိုးစု (၁) - မြို့ (ကရင်)	၆၀	ဘာသာ(၁) - မြို့	၆၀
လူမျိုးစု (၂) -----		ဘာသာ(၂) -----	
လူမျိုးစု (၃) -----		ဘာသာ(၃) -----	
လူမျိုးစုရော -----		ဘာသာရော -----	
အခြား			
	အရေအတွက်		
မသန်စွမ်းသူများ	၃		
သက်ကြီးရွယ်အိုများ (၆၅ နှစ် နှင့် အထက်)	၁၀		
စစ်ဘေးရှောင်	-		

	အမျိုးသား(အရေအတွက်)	အမျိုးသမီး(အရေအတွက်)	စုစုပေါင်းအရေအတွက်
လူဦးရေ			
လူမျိုးစု (၁) မိုး (၂၈၈၅၉)	189	181	370
လူမျိုးစု (၂) -----			
လူမျိုးစု (၃) -----			
အခြား			
အိမ်ထောင်ဦးစီး	၄၄	၁၆	၆၀

(ခ) အခြေခံအဆောက်အအုံ အသုံးအဆောင်များ

စာသင်ကျောင်း	အမှတ် ခြံစံပါ	ကျန်းမာရေး	အမှတ် စံပါ	ဘာသာရေးအဆောက် အအုံများ	အမှတ် ခြံစံပါ
အထက်တန်းကျောင်း	<input type="checkbox"/>	ဆေးရုံ	<input type="checkbox"/>	ဇေတီ	<input type="checkbox"/>
အလယ်တန်းကျောင်း	<input type="checkbox"/>	ကျန်းမာရေးဌာန	<input type="checkbox"/>	ဘုန်းကြီးကျောင်း	<input type="checkbox"/>
မူလတန်းကျောင်း	<input type="checkbox"/>	ကျန်းမာရေးဌာနခွဲ	<input type="checkbox"/>	ဟိန္ဒူဘုရားကျောင်း	<input type="checkbox"/>
မူကြိုကျောင်း	<input type="checkbox"/>	ဆေးပေးခန်း	<input type="checkbox"/>	ခရစ်ယာန်ကျောင်း	<input type="checkbox"/>
အခြား	<input type="checkbox"/>	အခြား	<input type="checkbox"/>	ဗလီ	<input type="checkbox"/>
				အခြား	<input type="checkbox"/>
မှတ်ချက်		မှတ်ချက်		မှတ်ချက်	



(ဂ) ကျွမ်းကျင်သူများမှတ်တမ်း (ကျေးရွာတွင်နေထိုင်သော သို့မဟုတ် တခြားရွာမှလာရောက်သောကျွမ်းကျင်သူများ)

(၁) စာသင်ကျောင်း			(၂) ကျန်းမာရေး			(၃) လက်မှုပညာရှင်		
	ရွာတွင်နေထိုင်သူ	အခြားရွာမှလာသူ		ရွာတွင်နေထိုင်သူ	အခြားရွာမှလာသူ		ရွာတွင်နေထိုင်သူ	အခြားမှလာ
မူလတန်းပြဆရာ/မ	<input type="checkbox"/>	<input type="checkbox"/>	ဆရာဝန်	<input type="checkbox"/>	<input type="checkbox"/>	လက်သမား	<input type="checkbox"/>	<input type="checkbox"/>
အထက်တန်းပြဆရာ/မ	<input type="checkbox"/>	<input type="checkbox"/>	လက်ထောက်ကျန်းမာရေးမှူး	<input type="checkbox"/>	<input type="checkbox"/>	ပန်းရံ	<input type="checkbox"/>	<input type="checkbox"/>
အလယ်တန်းပြဆရာ/မ	<input type="checkbox"/>	<input type="checkbox"/>	အမျိုးသမီးကျန်းမာရေးဆရာမ	<input type="checkbox"/>	<input type="checkbox"/>	လျှပ်စစ်ကျွမ်းကျင်သမား	<input type="checkbox"/>	<input type="checkbox"/>
မူကြိုဆရာ/မ	<input type="checkbox"/>	<input type="checkbox"/>	သားဖွားဆရာမ	<input type="checkbox"/>	<input type="checkbox"/>	ရေပိုက်သွယ်သူ	<input type="checkbox"/>	<input type="checkbox"/>
အခြား	<input type="checkbox"/>	<input type="checkbox"/>	ပြည်သူ့ကျန်းမာရေးလုပ်သား	<input type="checkbox"/>	<input type="checkbox"/>	စက်ပြင်ဆရာ	<input type="checkbox"/>	<input type="checkbox"/>
မှတ်ချက်			မှတ်ချက်			မှတ်ချက်		

(ဃ) ကျေးရွာသို့ ရောက်ရှိနိုင်သည့်လမ်းအခြေအနေ / ကျေးရွာတစ်ရွာသည် ၎င်း၏ကျေးရွာအုပ်စုနှင့် ဆက်သွယ်ထားသောလမ်းအခြေအနေ (အောက်ပါတွဲကိုပိုင်းပါ)

ကျောက်ကြမ်းလမ်း      ကတ္တရာလမ်း      ကွန်ကရစ်လမ်း      မော်တော်ဆိုင်ကယ်လမ်း  
 ကျောက်ခင်းလမ်း      မြေခွေးလမ်း      လူသွားလမ်း      အခြား \_\_\_\_\_

(င) ကျေးရွာဖွံ့ဖြိုးမှုစီမံချက်

ပိုင်းပါ

(၁) လူထုဗဟိုပြုစီမံကိန်းမစတင်မှီ ဤကျေးရွာတွင်ကျေးရွာဖွံ့ဖြိုးမှု စီမံချက်ရှိခဲ့ပါသလား?      ရှိပါသည်/မရှိပါ/မသိပါ

(၂) ရှိခဲ့ပါလျှင် ဤစီမံချက်ကို မည်သည့် ခုနှစ်တွင်ပြင်ဆင်ခဲ့ပါသနည်း?      နှစ်-----/မသိပါ

(၃) ဤစီမံချက်ကို ဖြန့်နယ်မှုအတည်ပြုခဲ့ပါသလား?      ပြုခဲ့ပါသည်/မပြုခဲ့ပါ/မသိပါ

**ဥပဒေရေးရာဌာန - စီမံကိန်းစက်ဝန်းအချိန်ဇယား(PC 2)**

ပုံစံ - ၀ - ၂ - စီမံကိန်းစက်ဝန်းအချိန်ဇယား (PC 2)

လမ်းညွှန်ချက်၊ သက်ဆိုင်ရာလူထုစည်းရုံးရေးမှူး/လက်ထောက်နည်းညာမှူးများမှ တြိပုံစံကို ခြည့်သွင်းရမည်။		စီမံကိန်းစက်ဝန်းအဆင့်တစ်ခုစီပြီးစီးသည့် ကျေးရွာနှင့် ကျေးရွာအုပ်စုအတွက်	
စည်းရုံးရေးမှူး/ဝန်ထမ်း အမည် ဖြန့်ချိ/ဗျူဟာစီမံခန့်ခွဲခြင်း			
နေ့စွဲ ၅.၆.၂၀၂၄		စက်ဝန်းအမှတ်ခြံစိုက်ခြင်း <input type="checkbox"/> စက်ဝန်း(၁) <input checked="" type="checkbox"/> စက်ဝန်း(၂) <input type="checkbox"/> စက်ဝန်း(၃) <input type="checkbox"/> စက်ဝန်း(၄)	
ပြည်နယ်/တိုင်း	မြို့နယ်	ကျေးရွာအုပ်စု	ကျေးရွာ
ကရင်	လှိုင်ဘွဲ့	အိ.စခတ်	မေ့ဇောက်

စီမံကိန်းအဆင့်/စက်ဝန်းအဆင့်များ	နေ့စွဲ		အစည်းအဝေးတွင်တက်ရောက်သူအရေအတွက်					
	စတင်သည့်နေ့	ပြီးဆုံးသည့်နေ့	အမျိုးသားအရေအတွက်	အမျိုးသမီးအရေအတွက်	အိမ်ထောင်စုအရေအတွက်	လူမျိုးစုတက်ရောက်သူအရေအတွက်နှင့် လူမျိုးစုအမည်	အိမ်ထောင်စုပေါင်း	အိမ်ထောင်စု %
၁။ ကျေးရွာစီမံကိန်း မိတ်ဆက်အစည်းအဝေး	၅.၆.၂၄	၅.၆.၂၄	၁၀	၃၁	၄၁	၄၁   ၈၈၈(၈၇၉)	၆၀	၆၈%
၂။ ကျေးရွာစွဲပြီးစေရန် စီမံချက်ရေးဆွဲခြင်းအစည်းအဝေး	၅.၆.၂၄	၅.၆.၂၄	၁၀	၃၁	၄၁	၄၁   ၈၈၈(၈၇၉)	၆၀	၆၈%
၃။ ကျေးရွာအုပ်စု လုပ်ငန်းဆုံးဖြတ်ချက်ချသည့် အစည်းအဝေး								
၄။ မြို့နယ်အဆင့် စီမံကိန်းရေးဆွဲရေးနှင့် အကောင်အထည်ဖော်ရေးကော်မတီ၏ စီမံကိန်း သုံးသပ်မှု အစည်းအဝေး			လုံး	လုံး	လုံး	လုံး		
၅။ မြို့နယ် စီမံကိန်းရေးဆွဲရေးနှင့် အကောင်အထည်ဖော်ရေး ကော်မတီ၏ဆုံးဖြတ်ချက် ရွာသို့ အသိပေး အကြောင်းကြားသည့် အစည်းအဝေး								
၆။ စီမံကိန်းလုပ်ငန်းဆွဲစီမံချက်ရေးဆွဲခြင်း အစည်းအဝေး								
၆.၁။ စီမံကိန်းလုပ်ငန်း အကောင်အထည်ဖော်ရေးအစီအစဉ် ရေးဆွဲခြင်း								

၁၀။ ကျေးရွာဖွံ့ဖြိုးရေးဦးစားပေးအစီအစဉ် (PC 3)

ပုံစံ - ၈-၃ ကျေးရွာဖွံ့ဖြိုးရေး ဦးစားပေးအစီအစဉ် (Form PC 3)

လမ်းညွှန်ကော်မတီ အထောက်အကူပြု ကော်မတီသည် လူထုစည်းရုံးရေးမှူးအကူအညီဖြင့် ဤပုံစံကိုပြည့်စုံအောင် ဖြည့်သွင်းရမည်။		အဆင့်(၃)ကျေးရွာဖွံ့ဖြိုးရေးမှူးချက်အစည်းအဝေးပြီးဆုံးသောအခါ ကျေးရွာစီမံကိန်း	
လူထုစည်းရုံးရေးမှူး/ဝန်ထမ်း အမည် <b>ဒေါ်အုန်းဖြူဖြူဝင်း</b>			
နေ့စွဲ <b>5.6.2019</b>		မက်ဝန်းအား အမှတ်ခြစ်ပါ (✓) <input type="checkbox"/> စက်ဝန်း(၁)	
		✓ စက်ဝန်း(၂) <input type="checkbox"/> စက်ဝန်း(၃) <input type="checkbox"/> စက်ဝန်း(၄)	
ပြည်နယ်/တိုင်း	မြို့နယ်	ကျေးရွာအုပ်စု	ကျေးရွာ
<b>ကရင်</b>	<b>လွိုင်ဘွဲ့</b>	<b>အိမ်စခတ်</b>	<b>ယုံဆက်ကျေးရွာ</b>

က။ အခက်အခဲအတားအဆီးများအားဆွေးနွေးခြင်း - ယခုလက်ရှိအခြေအနေတွင်ဤကျေးရွာဖွံ့ဖြိုးတိုးတက်ရေးအတွက် အဓိကအခက်အခဲအတားအဆီးများသည် မည်သည်များဖြစ်ပါသနည်း။ (အမျိုးသား/သမီး အနည်းဆုံးအခက်အခဲ ၅ ခုစီဖော်ပြပါ)

အုပ်စုဖွဲ့ဆွေးနွေးမှုများမှ တင်ပြသောအခက်အခဲအတားအဆီးများ	
မိုးရာသီတွင် ရွာတွင်းလမ်းများမှာ ရေတံတိုင်းကြောင့် ချွတ်ယွင်းလာခြင်း ဖြစ်ပါသည်။	<input type="checkbox"/> ကျား <input type="checkbox"/> မကျားကျား + မ
မိုး ရေတံတိုင်းကြောင့် ရေအား များစွာ ညှစ်နှိပ်ကာ ကျားများ အခက်အခဲ ဖြစ်ပါသည်။	✓ ကျား <input type="checkbox"/> မ <input type="checkbox"/> ကျား + မ
ဆေးပေးခန်း မရှိသောကြောင့် ကျားများ မကျန်းမာခြင်း ဖြစ်ပါသည်။	<input type="checkbox"/> ကျား <input type="checkbox"/> မ <input type="checkbox"/> ကျား + မ
မိုးရေကြောင့် ရေအား တိုင်းရင်းသားများ အသုံးပြုရန် အခက်အခဲ ဖြစ်ပါသည်။	<input type="checkbox"/> ကျား <input type="checkbox"/> မ <input type="checkbox"/> ကျား + မ
မိုးရာသီတွင် တိဏားများ ရေပြုတ်ခြင်းကြောင့် ချွတ်ယွင်းလာခြင်း ဖြစ်ပါသည်။	✓ ကျား <input type="checkbox"/> မ <input type="checkbox"/> ကျား + မ

ခ။ မျှော်မှန်းခြင်း- နောင်လာမည့် ( ၅ ) နှစ် အတွင်း ကျေးရွာဖွံ့ဖြိုးရေး မျှော်မှန်းလျာထားချက်များအား တင်ပြပါ။

အုပ်စုဖွဲ့ဆွေးနွေးမှုများမှ တင်ပြသောအခက်အခဲအတားအဆီးများ	
လမ်းပျက်စီးမှုများကြောင့် ဖွံ့ဖြိုးရေး	<input type="checkbox"/> ကျား <input type="checkbox"/> မကျားကျား + မ
မိုးရေ ပျက်စီးမှုများ	✓ ကျား <input type="checkbox"/> မ <input type="checkbox"/> ကျား + မ
ဆေးပေးခန်း မရှိသောကြောင့်	<input type="checkbox"/> ကျား <input type="checkbox"/> မ <input type="checkbox"/> ကျား + မ
ရေပိုမိုရရှိရန် ပညာသင်တန်း ပြုလုပ်ရေး	<input type="checkbox"/> ကျား <input type="checkbox"/> မကျားကျား + မ
တိဏားများ ကောင်းမွန်ရေး	✓ ကျား <input type="checkbox"/> မ <input type="checkbox"/> ကျား + မ

၈။ လူထုစီမံကိန်း၏ လာမည့် (၄)နှစ်အတွက် အကျုံးဝင်သော ဦးစားပေး ဖွံ့ဖြိုးတိုးတက်မှု လုပ်ငန်း အစီအစဉ်များအားဖော်ပြပါ။

ဦးစားပေး အဆင့် သတ်မှတ်ချက်	ကျေးရွာအတွက် ဦးစားပေး ဖွံ့ဖြိုးတိုးတက်မှု လုပ်ငန်းစဉ်များ	အဆိုပြုသူ (အမျိုးသားများ/ အမျိုးသမီးများ/အမျိုးသား+ အမျိုးသမီး)	အခန်းကဏ္ဍ	ခန့်မှန်း ကုန်ကျစရိတ်	အကျိုးခံစားခွင့်ရှိသူခန့်မှန်းခြေအရေအတွက်		
					ကျား	မ	ပေါင်း
၀	ရွာတွင်းကျေးရွာအတွက် အကျိုးအမြတ် ဖြေရှင်းခြင်း (၆၇၅၀၂၂၂)	အမျိုးသား + အမျိုးသမီး	ယင်းပျက် အကျိုးအမြတ်	11,400,000	189	181	370
၂	ရွာအပြင်ဘက်ကျေးရွာအတွက် အကျိုးအမြတ် ဖြေရှင်းခြင်း	အမျိုးသမီး	"	11,850,000	189	181	370
၃	အိမ်ရာဖွဲ့စည်းခြင်း (၂၈၀၀)	အမျိုးသား	အိမ်ရာဖွဲ့စည်းခြင်း	1,300,000	189	181	370
၄	ရွာတွင်းကျေးရွာအတွက် အကျိုးအမြတ် ဖြေရှင်းခြင်း	အမျိုးသမီး		3,950,000	189	181	370
၅	ရွာတွင်းကျေးရွာအတွက် အကျိုးအမြတ် ဖြေရှင်းခြင်း (၃၆၅၀၂၂၂ x 15 x 1)	အမျိုးသား		10,000,000	189	181	370

၉။ လူထုစီမံကိန်း၏ လာမည့် (၄) နှစ်အတွက် အကျုံးမဝင်သော ဦးစားပေး ဖွံ့ဖြိုးတိုးတက်မှု လုပ်ငန်း အစီအစဉ်များအားဖော်ပြပါ။

အဆင့်	ကျေးရွာအတွက် ဦးစားပေး ဖွံ့ဖြိုးတိုးတက်မှု လုပ်ငန်းစဉ်များ	အဆိုပြုသူ (အမျိုးသားများ/ အမျိုးသမီးများ/အမျိုးသား+ အမျိုးသမီး)	အခန်းကဏ္ဍ
၀	ကျေးရွာအတွက် အကျိုးအမြတ် ဖြေရှင်းခြင်း	အမျိုးသား	အကျိုးအမြတ် ဖြေရှင်းခြင်း ကဏ္ဍ
၂	ကျေးရွာအတွက် အကျိုးအမြတ် ဖြေရှင်းခြင်း	အမျိုးသား + အမျိုးသမီး	ကျေးရွာအတွက် ကဏ္ဍ
၃			
၄			
၅			

ခေါင်းဆောင်၊ ကျေးရွာစီမံကိန်းအထောက်အကူပြုကော်မတီမှအတည်ပြုသည်။

အမည် ဦးစောစောဖြူ လက်မှတ် ဖြူ ခန့်မှန်း 5.6.2019



၁၂။ ကဏ္ဍအလိုက်ဦးစားပေးဖွံ့ဖြိုးရေးလုပ်ငန်းစဉ်များ

ကဏ္ဍအလိုက် ဦးစားပေး ဖွံ့ဖြိုးရေးလုပ်ငန်းစဉ်များ

အ.ရက်	အ.ရက်	အ.ရက်	ကဏ္ဍအလိုက်		ကျေးရွာအုပ်စု - ဦးစားပေး	
			အ.ရက်	အ.ရက်	အ.ရက်	အ.ရက်
၁။ ကဏ္ဍအလိုက် ဦးစားပေး ဖွံ့ဖြိုးရေးလုပ်ငန်းစဉ်များ (၂၀၂၁-၂၀၂၂ ခုနှစ်) (၂၀၂၁-၂၀၂၂ ခုနှစ်) (၂၀၂၁-၂၀၂၂ ခုနှစ်)	၁။	ရွာတွင်းကျောက်ချောလက်ဖြုတ်ခြင်း	✓	၂၀၂၀	၂၀၂၁-၂၀၂၂	
	၂။	ရွာအတွင်းကျောက်ချောလက်ဖြုတ်ခြင်း	✓	၂၀၂၁	"	
	၃။	ဆိလကန်၊ ရေတံခွန်	✓	၂၀၂၁	"	
	၄။	ရွာတွင်းကျောက်ချောလက်ဖြုတ်ခြင်း	✓	၂၀၂၀	"	
	၅။	ရွာတွင်းကျောက်ချောလက်ဖြုတ်ခြင်း	✓	၂၀၂၀	"	
	၆။	ရွာတွင်းကျောက်ချောလက်ဖြုတ်ခြင်း	✓	၂၀၂၁	၂၀၂၁-၂၀၂၂	
	၇။	ရွာတွင်းကျောက်ချောလက်ဖြုတ်ခြင်း	✓	၂၀၂၁	၂၀၂၁-၂၀၂၂	
	၈။	ရွာတွင်းကျောက်ချောလက်ဖြုတ်ခြင်း	✓	၂၀၂၁	၂၀၂၁-၂၀၂၂	
	၉။	ရွာတွင်းကျောက်ချောလက်ဖြုတ်ခြင်း	✓	၂၀၂၁	၂၀၂၁-၂၀၂၂	
	၁၀။	ရွာတွင်းကျောက်ချောလက်ဖြုတ်ခြင်း	✓	၂၀၂၁	၂၀၂၁-၂၀၂၂	







