

ပြည်ထောင်စုသမ္မတမြန်မာနိုင်ငံတော်အစိုးရ
စိုက်ပျိုးရေး၊ မွေးမြူရေးနှင့်ဆည်မြောင်းဝန်ကြီးဌာန
ကျေးလက်ဒေသဖွံ့ဖြိုးတိုးတက်ရေးဦးစီးဌာန
လွိုင်ကော်-ရှားတောမြို့နယ်



လူထုပဟိုပြုစီမံကိန်း

National Community Driven Development Project



ကျေးရွာဖွံ့ဖြိုးရေးအစီအစဉ် (၂၀၁၉-၂၀၂၀)

Village Development Plan(VDP)

လွိုင်ကော်မြို့နယ်၊ ထီးစဲခါးကျေးရွာအုပ်စု၊ လင်ဖုံကြီးကျေးရွာ

မာတိကာ

အကြောင်းအရာ	စာမျက်နှာ
၁။ မြို့နယ်ပြင်မြေပုံ	၃
၂။ အုပ်စုမြေပုံ	၄
၃။ အုပ်စုတွင်ပါဝင်သောကျေးရွာများစာရင်း	၅
၄။ ကျေးရွာသမိုင်းကြောင်း(ကျေးရွာအခြေခံအချက်အလက်များ)	၆
၅။ လူထုပူးပေါင်းပါဝင်သော လူမှုဆန်းစစ်ခြင်းနှင့်အကဲဖြတ်ခြင်းလုပ်ငန်းစဉ် (PSA/PRA) အကျဉ်းချုပ်ဇယား	၇
၆။ လူမှုရေး နှင့် အရင်းအမြစ်ပြင်မြေပုံ	၈
၇။ လူမှုရေး နှင့် အရင်းအမြစ်ပြင်မြေပုံသုံးသပ်ချက်	၉
၈။ ဥစ္စာဓနကြွယ်ဝမှုအဆင့် သတ်မှတ်ချက်ပြပုံ	၁၂
၉။ ဥစ္စာဓနကြွယ်ဝမှုအဆင့်သတ်မှတ်ချက်ဇယားသုံးသပ်ချက်	၁၃
၁၀။ ရာသီခွင်ပြဇယား	၁၅
၁၁။ ရာသီခွင်ပြဇယားသုံးသပ်ချက်	၁၆
၁၂။ အရင်းအမြစ် အသုံးပြုမှုနှင့်ထိန်းချုပ်မှု	၁၈
၁၃။ အရင်းအမြစ် အသုံးပြုမှုနှင့်ထိန်းချုပ်မှု သုံးသပ်ချက်	၂၀
၁၄။ ပင့်ကူအိမ်ပြပုံ (ကျား၊မ)	၂၁
၁၅။ ပင့်ကူအိမ်သုံးသပ်ချက် (ကျား၊မ)	၂၂
၁၆။ အဖွဲ့အစည်းချိတ်ဆက်မှုပြပုံ	၂၄
၁၇။ အဖွဲ့အစည်းချိတ်ဆက်မှုပြပုံသုံးသပ်ချက်	၂၅
၁၈။ ကော်မတီဝင်များစာရင်း	၂၇
၁၉။ ကျေးရွာအချက်အလက်များ (ပုံစံ-၁)	၃၀
၂၀။ စီမံကိန်းအချိန်ဇယား (ပုံစံ-၂)	၃၃
၂၁။ ကျေးရွာဖွံ့ဖြိုးရေးဦးစားပေးအစီအစဉ် (ပုံစံ-၃)	၃၅
၂၂။ အစည်းအဝေးမှတ်တမ်းများ	၄၅
၂၃။ ကဏ္ဍအလိုက်ဦးစားပေးဖွံ့ဖြိုးရေးလုပ်ငန်းစဉ်များ	၄၆
၂၄။ ဦးစားပေးလုပ်ငန်းများရွေးချယ်ခြင်းဇယား	၄၈
၂၅။ ကျေးရွာဖွံ့ဖြိုးရေးအစီအစဉ်ဆောင်ရွက်မှုမှတ်တမ်းဓာတ်ပုံများ	၄၉

ကျေးရွာအုပ်စုမြေပုံ



ကျေးရွာအုပ်စုတွင် ပါဝင်သော ကျေးရွာများစာရင်း

စဉ်	ကျေးရွာအုပ်စုအမည်	ကျေးရွာအမည်	မှတ်ချက်
၁။	ထီးစဲခါး	ထီးစဲခါး	
၂။	ထီးစဲခါး	ကျိုင်းတုံ	
၃။	ထီးစဲခါး	နန်းဟူး	
၄။	ထီးစဲခါး	နန်းဟူးစံပြ	
၅။	ထီးစဲခါး	ကုန်းမိုကို	
၆။	ထီးစဲခါး	လင်ဖုံကြီး	
၇။	ထီးစဲခါး	ဝမ်ပန်	
၈။	ထီးစဲခါး	ကုန်းပေါင်း	
၉။	ထီးစဲခါး	ဒေါဆော်ဝဲ	
၁၀။	ထီးစဲခါး	ကွန်နား	
၁၁။	ထီးစဲခါး	ကွန်းနားကလိုးခူ	
၁၂။	ထီးစဲခါး	ဝမ်ခိုင်း	
၁၃။	ထီးစဲခါး	ဒေါတဟေး	
၁၄။	ထီးစဲခါး	ဘုရားဖြူ	
၁၅။	ထီးစဲခါး	ရေကန်	
၁၆။	ထီးစဲခါး	မိုက်တိန်းဆုံ	
၁၇။	ထီးစဲခါး	နားကွယ်	

လူထုပဟိုပြုစီမံကိန်းမှ လူထုပူးပေါင်းပါဝင်သောနည်းဖြင့် စတုတ္ထနှစ်စီမံကိန်းမိတ်ဆက်အစည်းအဝေး

(၂၀၁၉-၂၀၂၀) ခုနှစ်

ကျေးရွာအုပ်စုအမည် - ထီးစဲခါးအုပ်စု ကျေးရွာအမည်-လင်ဖုံကြီးကျေးရွာ ရက်စွဲ - ၂၄.၉ . ၂၀၁၉

၁။ ကျေးရွာသမိုင်းကြောင်း

လင်ဖုံကြီးကျေးရွာသည် မြန်မာသက္ကရာဇ်(၁၁၉၈)ခုနှစ်တွင် စတင်တည်ထောင်ခဲ့သည်။ စတင်တည်ထောင်ချိန်တွင် အိမ်ခြေ(၁၅)ခန့်သာရှိသည်။ ရှမ်းလူမျိုးများနေထိုင်ကြပြီး ဗုဒ္ဓဘာသာ ကိုကိုးကွယ်ကြသည်။ ကွန်မာဆပ်ရွာ၊ ဝမ်လုံရွာ၊ ဝမ်ကုန်းနီရွာ၊ ဝမ်နားလင်းရွာ၊ ကုန်းဝမ်ကက်ရွာ နှင့် ကုန်းမကောက်ရွာ စုပေါင်းပြီး လင်ဖုံကြီးကျေးရွာသို့ ပြောင်းရွှေ့လာရောက်နေထိုင်ကြသည်။ ခရစ်နှစ်(၁၉၄၂)ခုနှစ် ဒုတိယကမ္ဘာစစ်ဖြစ်ချိန်တွင် လင်ဖုံကြီးကျေးရွာ ဘုရားကျောင်းကန်ပျက်စီးပြီး (၁၉၄၉)ခုနှစ်တွင် ဘုရားကျောင်းကန်များကို ပြန်လည်မွမ်းမံပြုပြင် တည်ဆောက်ခဲ့သည်။ စေတီပုထိုးများကို နရပတိစည်သူမင်းကတည်ထား ကိုးကွယ်ခဲ့သည်ဟု ရှေးလူကြီး သက်ကြီးရွယ်အိုများက ယူဆကြသည်။

(၁၉၅၂)ခုနှစ်တွင် မူလတန်းစာသင်ကျောင်းကို စတင်တည်ထောင်ခဲ့သည်။ လူဦးရေတိုးပွားလာသည်နှင့် အမျှမူကြိုကျောင်း(၁)ကျောင်းကို ကိုယ်ထူကိုယ်ထဖြင့် တည်ဆောက်ခဲ့သည်။ လူဦးရေတိုးပွားလာသည်နှင့်အမျှ ပညာရေး၊ ကျန်းမာရေးတိုးတက်ရန်လိုအပ်ကြောင်း ကျေးရွာလူထုမှ တိုင်ပင်ဆွေးနွေးကာ (၂၀၁၂) ခုနှစ်ဇွန်လတွင် World Vision အဖွဲ့နှင့် ကျေးရွာလူထုပူးပေါင်းကာ ဆေးပေးခန်းကို တည်ထောင်ခဲ့သည်။ (၂၀၁၅)ခုနှစ်တွင် နယ်စပ်ဒေသဖွံ့ဖြိုးတိုးတက်ရေးဦးစီးဌာနမှ ရွာတွင်းကျောက်ချောလမ်းခင်းပေးခြင်း၊ ဘာသာရေးဓမ္မာရုံတည်ဆောက်ပေးခြင်း၊ တံတား၊ ဘာသာရေးခန်းမဆောင် တည်ဆောက်ပေးခဲ့သည်။ (၂၀၁၆) ခုနှစ်တွင် နယ်စပ်ဒေသဖွံ့ဖြိုးတိုးတက်ရေးဦးစီးဌာနမှ လူငယ်ရိပ်သာတည်ဆောက်ပေးခြင်း၊ ကျေးလက်ကျန်းမာရေးဆေးပေးခန်းကို စတင်တည်ဆောက်ပြီး (၂၀၁၇)ခုနှစ်တွင် ဆောက်လုပ်ပြီးစီးခဲ့သည်။ ၂၀၁၇ခုနှစ်တွင် လူထုပဟိုပြုစီမံကိန်းမှ အုပ်စုလူဦးရေပေါ်မူတည်ပြီး ကျေးရွာလိုအပ်ချက်ဖြစ်သော စာသင်ကျောင်း ခြံစည်းရိုးကို ကာရံပေးခဲ့သည်။

(၂၀၁၇)ခုနှစ် နှစ်စဉ်တွင် လင်ဖုံကြီးကျေးရွာ၏ စုစုပေါင်းအိမ်ခြေသည် (၁၃၀)အိမ်ရှိပြီး အိမ်ခြေ(၁၀၀)သာနေထိုင်သည်။ စုစုပေါင်းလူဦးရေသည် (၃၉၆)ဦးရှိပြီး (၂၀၁၇)ခုနှစ်နှောင်းပိုင်းတွင် စုစုပေါင်းလူဦးရေသည်(၆၀၁)ဦးထိတိုးပွားလာခဲ့သည်။ ၂၀၁၈-၂၀၁၉ခုနှစ်တွင် စုစုပေါင်းလူဦးရေ(၆၉၂)ထိတိုးပွားလာသည်။ ၂၀၁၉-၂၀၂၀ ခုနှစ်တွင် ကျေးရွာ၏ စုစုပေါင်း လူဦးရေသည် (၇၁၄)ဦး အထိ တိုးပွားလာ ခဲ့သည်။

မှတ်တမ်းတင်သူ
အမည် - ဒေါ်နန်းစိန်နု

ရာထူး - လူထုစည်းရုံးရေးမှူး

လူထုပူးပေါင်းပါဝင်သောလူမှုဆန်းစစ်ခြင်းနှင့်အကဲဖြတ်ခြင်း လုပ်ငန်းစဉ် (PSA/PRA)

အကျဉ်းချုပ်ဇယား

စဉ်	အကြောင်းအရာ	ရက်စွဲ	ဦးတည်အုပ်စု	တက်ရောက်သူ			အဓိကဆွေးနွေးချက်များ
				ကျား	မ	ပေါင်း	
၁	လူမှုရေးအရင်းအမြစ်ပြပုံ (social Map/ Resource Map)	၂၄.၉.၂၀၁၉	ရပ်မိ၊ရပ်ဖ ကော်မတီဝင်များ	၆	၈	၁၄	အိမ်အမျိုးအစားများ၊အခြေခံအဆောက်အဦးများ၊လမ်းပန်းဆက်သွယ်ရေးအခြေအနေ၊ လယ်ယာမြေမြစ်ချောင်း၊ ရေတွင်းရေကန်သစ်တောများ
၂	ဥစ္စာနေကြွယ်ဝမှု အဆင့်သတ်မှတ်ချက် (Wealth Ranking)	၂၄.၉.၂၀၁၉	ချမ်းသာ၊ အလယ်အလတ်၊ နွမ်းပါးအုပ်စု	၆	၈	၁၄	ကျေးရွာလူမှုစီးပွားအုပ်စုများ၊ ခွဲခြားသတ်မှတ်နိုင်ရေးအတွက် စံနှုန်းများသတ်မှတ်ခြင်းကျေးရွာသားများနှင့်အများသဘောတူ ခွဲခြား သတ်မှတ်ခြင်း
၃	ပိုင်ဆိုင်မှုသုံးသပ်ခြင်း	၂၄.၉.၂၀၁၉	ကော်မတီဝင်၊ အမျိုးသမီး၊ အမျိုးသားများ	၆	၉	၁၅	အမျိုးသမီးနှင့်အမျိုးသားများ ပိုင်ဆိုင်ပြီးထိန်းချုပ်ထား သည့် ပိုင်ဆိုင်မှု(သို့)အရင်း အမြစ် များကို သုံးသပ်ခြင်း
၄	ရာသီခွင်ပြကွဲဒီဇိုင်း Seasonal Calender	၂၄.၉.၂၀၁၉	ကော်မတီဝင်၊ အမျိုးသမီး၊ အမျိုးသားများ	၇	၈	၁၅	ရာသီဥတု၊စိုက်ပျိုးသီးနှံများ၊ လယ်ယာလုပ်ငန်းများ၊ ဝင်ငွေထွက်ငွေမွေးမြူ ရေးလုပ်ငန်းများ၊
၅	ပင့်ကူအိမ်ကွန်ယက် (Spider Web)	၂၄.၉.၂၀၁၉	အမျိုးသား၊ အမျိုးသမီးများ	၃၂	၄	၇၃	အမျိုးသား၊အမျိုးသမီးများ ဘာတန်းတူအခွင့်အရေးရရှိမှုနှင့် မရရှိသည့်အကြောင်းအရင်းများ
၆	အဖွဲ့အစည်းချိတ်ဆက်ပုံ(Venn Diagram)	၂၄.၉.၂၀၁၉	ကျေးရွာလူမှုဖွံ့ဖြိုးရေးအဖွဲ့အုပ်ချုပ်ရေး အဖွဲ့၊ကျေးရွာစီထောက်အဖွဲ့	၇	၈	၁၅	ကျေးရွာတွင်ရှိအဖွဲ့အစည်းများ နှင့်ဖွံ့ဖြိုးရေးလုပ်ငန်းအတွက်ချိတ်ဆက် ဆောင်ရွက်လုပ်ကိုင်မှု

လင်ဖုံကြီးကျေးရွာ၏ အရင်းအမြစ်ပြုမြေပုံ သုံးသပ်ချက်

ဆွေးနွေးချက်နှင့် ဆန်းစစ်ချက်

လင်ဖုံကြီးကျေးရွာသည် ကယားပြည်နယ်၊ လွိုင်ကော်မြို့နယ်၊ ထီးစဲခါးအုပ်စုထဲတွင် တည်ရှိသော ကျေးရွာ(၁)ရွာဖြစ်ပါသည်။ အုပ်စုရွာနှင့်(၁)မိုင်ခန့် ဝေးကွာပြီး ရွာ၏အကျယ်အဝန်းသည် ဧက(၄၅)ခန့် ကျယ်ဝန်းပါသည်။ ကျေးရွာဘေးပတ်လည်တွင် လယ်များဝန်းရံထားပြီး ကျေးရွာတွင်းတွင် ကွမ်းသီးပင်၊ ကွမ်းရွက်စသောအပင်များနှင့် ဖုံးလွှမ်းပြီး အေးချမ်းသာယာသော ရွာလေးဖြစ်ပါသည်။ စုစုပေါင်းအိမ်ခြေသည် (၁၄၆)အိမ်ခန့်ရှိပြီး (၁၁၆)အိမ်သာ နေထိုင်ကြသည်။ ကျန်သော (၃၀)အိမ်သည် ကျေးရွာပြင်ပသို့ သွားရောက် အလုပ်လုပ်ကိုင်ကြသည်။(၂၀၁၉-၂၀၂၀) ခုနှစ်တွင် ကျေးရွာ၏စုစုပေါင်း လူဦးရေသည်(၇၁၄)ဦးရှိသည်။ ရှမ်းလူမျိုးများ အများဆုံးနေထိုင်ကြပြီး ကယား၊ ဗမာလူမျိုးများလည်း အနည်းငယ်နေထိုင်ကြသည်။ တရွာလုံး ဗုဒ္ဓဘာသာကို ကိုးကွယ်ကြသည်။

ကျေးရွာ၏ စိုက်ပျိုးရေးအနေဖြင့် ကျေးရွာဘေးပတ်လည်တွင်ရှိသော မြေနေရာတွင်သာ မှီခိုပြီး စိုက်ပျိုးကြရသည်။ ရာသီအလိုက် သီးနှံများကို စိုက်ပျိုးပြီး စပါး၊ ကြက်သွန်ဖြူ နှင့် ပြောင်းကို စီးပွားဖြစ် စိုက်ပျိုးကြပါသည်။ အခြားစိုက်ပျိုးသီးနှံများမှာ ပဲစင်းငုံ၊ ကြက်သွန်နီ၊ ပဲပုပ်တို့ကိုလည်း အနည်းငယ်စိုက်ပျိုးကြပါသည်။ မြေပြန့်ပိုင်းတွင် နေထိုင်သော အိမ်ခြေများသည် ရေချောင်းငယ်ကို အသုံးပြုကာ နှစ်ရှည်ပင်ဖြစ်သော ကွမ်းသီးပင်၊ ကွမ်းရွက်ပင်နှင့် ဟင်းသီးဟင်းရွက် တို့ကိုလည်း အိမ်တိုင်း တပိုင်တနိုင် စိုက်ပျိုးထားပြီး လွိုင်လင်လေးဈေးတွင် သွားရောက်ရောင်းချကာ ဝင်ငွေရှာ ကြသည်။ လူဦးရေတိုးပွားလာသည်နှင့်အမျှ စိုက်ပျိုးရေးပြုလုပ်ရန် မြေနေရာမရှိခြင်းနှင့် သစ်တော များပြုန်းတီးပြီး ရာသီဥတုဖောက်ပြန်ကာ စိုက်ပျိုးရာသီတွင် မိုးခေါင်ခြင်း၊ ပိုးမွှားများဖျက်ဆီးခြင်း၊ ဈေးကွက်ကောင်းများ မရခြင်းတို့ကြောင့် စားဝတ်နေရေး ပြေလည်မှုမရှိကာ အခြားသော နိုင်ငံရပ်ခြားသို့ သွားရောက် အလုပ်လုပ်ကိုင်ကြရသည်။

ကျေးရွာတွင် မွေးမြူရေးလုပ်ငန်းအနေနှင့် ယခင်နှစ်တွင် ဥစားကြက်ခြံ(၁)ခြံရှိသော်လည်း ကျန်းမာရေးအတွက် လေကောင်းလေသန့် မရရှိသောကြောင့် ယခုနှစ်တွင် ကျေးရွာ၏ သဘော အရ လုပ်ကိုင်ခြင်းကို ရပ်ဆိုင်းခဲ့သည်။ စားသုံးရန်ကြက်နှင့် ခိုင်းရန်နွားများကို အနည်းငယ်မွေးမြူကြသည်။

ကျေးရွာ၏အနေအထားသည် ကုန်းပိုင်းနှင့် မြေပြန့်ပိုင်း ဟူ၍ (၂)ပိုင်းတည်ရှိသည်။ ကုန်းပိုင်းတွင် မိုးရာသီတွင် ရေလောက်မှုရှိသော်လည်း နွေရာသီတွင် နှစ်စဉ်နှစ်တိုင်း ရေမလုံလောက်သော ပြဿနာကို ကြုံတွေ့ရသော်လည်း မြေပြန့်ပိုင်းတွင် ရေလုံလောက်မှုရှိပါသည်။ မိုးရာသီတွင် ရေချောင်းသည် သန့်ရှင်းမှုမရှိသောကြောင့် ကျေးရွာလူထုများ ကျန်းမာရေးပြဿနာကို ကြုံတွေ့နေရသည်။ ရေချောင်းငယ်ကို အဓိကမှီခိုအားထားကာ စိုက်ပျိုးရေးနှင့် သောက်သုံးရေအဖြစ် အသုံးပြုကြရသည်။ ၂၀၁၈-၂၀၁၉ ဘဏ္ဍာရေးနှစ်၊ ကယားပြည်နယ်အစိုးရအဖွဲ့ ရန်ပုံငွေဖြင့် နန်းဟူးချို ရေထွက်ပေါက်မှ လင်ဖုံကြီးကျေးရွာသို့ ရေရရှိရေးလုပ်ငန်း ဆောင်ရွက်ပေးရန် လျက်ရှိသည်။

ကျေးရွာ၏ လမ်းပန်းဆက်သွယ်ရေး အခြေအနေမှာ လွိုင်ကော်မြို့နှင့် ဆက်သွယ်ထားသော လမ်းမကြီးသည် ကောင်းမွန်သော်လည်း ကျေးရွာတွင်းလမ်းကြားများသည် မိုးရာသီတွင် သွားလာ ရခက်ခဲသည်။ စိုက်ပျိုးရေးကို အဓိကလုပ်ကိုင်သောကြောင့် သီးနှံထွက်ချိန်တွင် ကျေးရွာတွင်းသို့ သယ်ဆောင်လာရန် တံတားပျက်စီးနေသောကြောင့် သွားလာရန်ခက်ခဲသည်။ ကျေးရွာတွင်းတွင် ကျေးလက်ကျန်းမာရေးဌာနခွဲရှိသော်လည်း ဆရာ/မအင်အားမလုံလောက်မှု၊ ဆေးဝါးကိရိယာစုံလင် စွာမရှိသောကြောင့် အရေးပေါ်အခြေအနေတွင် လွိုင်လင်လေးဆေးရုံနှင့် လွိုင်ကော်ဆေးရုံသို့ ပို့ ဆောင်ကုသကြသည်။

ကျေးရွာတွင် ပညာရေးအဆောက်အအုံအခြေအနေအရ မူလတန်းကျောင်း (၁)ကျောင်းနှင့် မူကြိုကျောင်း(၁)ကျောင်းရှိသည်။ ကျောင်းဆောင်များသည် အုတ်နှင့်ခမ်းနား ထည်ဝါစွာတည်ဆောက် ပေးထားသော်လည်း ကျောင်းခြံစည်းရိုးသည် ခြစားပျက်စီးနေသောကြောင့် ၂၀၁၇ခုနှစ်တွင် လူထုပဟို ပြုစီမံကိန်းမှ ပေ(၃၉၉)ခန့် အကောင်အထည်ဖော်ဆောင်ရွက် ပေးလျက်ရှိသည်။ မူကြိုကျောင်းရှိ သော်လည်း မူကြိုဆရာမမရှိခြင်း၊ အမိုးအကာများ ပျက်စီးနေသောကြောင့် ကလေးများကို လွိုင်လင် လေး မူကြိုကျောင်းသို့ ပို့ဆောင်ကြရသည်။

ကျေးရွာ၏ ဖွံ့ဖြိုးရေးဆိုင်ရာ အခြေခံအဆောက်အအုံမှာ လူဦးရေတိုးပွားလာသည်နှင့်အမျှ သာရေးနာရေးကိစ္စ၊ ကျေးရွာဖွံ့ဖြိုးရေးကိစ္စပြုလုပ်ရန် လူထုစုဝေးရန်ခန်းမဆောင်ကျဉ်းခြင်း၊ အစည်း ပေးပြုလုပ်ရာတွင် ဘုန်းကြီးကျောင်းတွင်သာ ပြုလုပ်ကြရသည်။ ထို့ကြောင့် (၂၀၁၉-၂၀၂၀)ခုနှစ် တွင် လူထုပဟိုပြုစီမံကိန်းမှ ခန်းမဆောင်တိုးချဲ့ဆောင်ရွက်ခြင်းလုပ်ငန်းကို ဆောင်ရွက်ပေးမည် ဖြစ်သည်။

ကျေးရွာတွင် လွန်ခဲ့သော (၁၂)နှစ်ခန့် ကသစ်တောများရှိသော်လည်း သစ်တောများ ဖြန်း တီးလာကာ ရာသီဥတုဖောက်ပြန်လာသည်။ ရေခါတ်များလျော့နည်းလာပြီး မြေဆီမြေလွှာများလည်း မကောင်းတော့ပေ။ ကျေးရွာတွင် အမျိုးသမီးဦးဆောင်သော အိမ်(၁၆)အိမ်နှင့် အသက်(၆၅)နှစ် အထက် သက်ကြီးရွယ်အို(၂၇)ဦးခန့် ရှိသည်။ မည်သည့်အပိုင်းတွင် မည်သည့်အိမ်ထောင်စု နေထိုင် ရမည်ဟု ခွဲခြားထားခြင်းမရှိဘဲ၊ တစ်ရွာလုံးစည်းလုံးညီညွတ်ကာ နေထိုင်ကြသည်။ ၂၀၁၉ ခုနှစ်အထိ ကျေးရွာပြင်ပမှ ကျေးရွာတွင်သို့ ပြောင်းရွှေ့နေထိုင်မှုမရှိချေ။ အိမ်ထောင်စုများသာ ခွဲထွက်ပြီး နေထိုင်သော အိမ်များသာရှိသည်။

လင်ဖုံကြီးကျေးရွာ၏ ဖွံ့ဖြိုးတိုးတက်ရန် လိုအပ်ချက်များမှာ သန့်ရှင်းသောရေ လုံလောက်စွာ ရရှိရန်လိုအပ်ခြင်း၊ ရေလှောင်ကန်တည်ဆောက်ရန်လိုအပ်ခြင်း၊ ရေလှောင်ကန်မှ ကျေးရွာတွင်းသို့ ရေပိုက်လိုင်းခွဲများသွယ်တန်းပေးရန်လိုအပ်ခြင်း၊ ကျေးရွာတွင်းလမ်းသွယ်လမ်းကြားများ ကောင်းမွန် ရန်လိုအပ်ခြင်း၊ (၅)နှစ်အောက်ကလေးများ ပညာသင်ကြားနိုင်ရန် မူကြိုကျောင်းလိုအပ်ခြင်း၊ စာသင် ကျောင်းဝန်းအတွင်း မြေညှိရန်လိုအပ်ခြင်း၊ ပညာရေးဝန်ထမ်းအိမ်ရာလိုအပ်ခြင်း၊ ကျောင်းသူ ကျောင်း သားများ တိုးပွားလာသောကြောင့် အလယ်တန်းအဆင့်တိုးမြှင့်ရန်လိုအပ်ခြင်း၊ ကျေးရွာတွင်း လူငယ် များအတွက်(ကွန်ပျူတာသင်တန်း၊ ဖုန်းပြင်သင်တန်း၊ စက်ချုပ်သင်တန်း၊ အိမ်တွင်းမှသင်တန်းများ)

လိုအပ်ခြင်း၊ သီးနှံသယ်ဆောင်ရန် ကောင်းမွန်သော တံတားများလိုအပ်ခြင်းစသော အချက်များဖွံ့ဖြိုး
တိုးတက်ရန် လိုအပ်နေသေးကြောင်း လူမှုရေးနှင့်အရင်းအမြစ်ပြုပြင်ဆင်ခြင်မှုအဖွဲ့၏ ဆွေးနွေးချက်အရ တွေ့ရှိရ
ပါသည်။

ဥစ္စာနေအဆင့် ခွဲခြားမှု စံနမူနာပုံစံ

မြို့နယ် ...လှိုင်ကော်... ကျေးရွာအုပ်စု...ထီးစဲခါး...ကျေးရွာ...လင်ဖုံကြီး ရက်စွဲ ...၂၄/၉/၂၀၁၉...

အမျိုးအစား	သတ်မှတ်ချက်/ညွှန်းကိန်းများ	အိမ်ထောင်စု အရေအတွက်	ရာခိုင်နှုန်း
အဆင်ပြေသော အုပ်စု	နှစ်ထပ်တိုက်(သွပ်မိုး)၊ ထွန်စက်ကြီး၊ဈေးဆိုင်ဖွင့်လှစ်ထားခြင်း၊ တောင်ယာ(၁၂)ဧကနှင့်အထက်၊ လယ်(၁၀)ဧကနှင့်အထက်၊ ကား၊ ထော်လာဂျီ၊အပ်ချုပ်စက်၊ ကိုင်းရှည်စက်၊ ဆန်စက်၊ ဆိုင်ကယ်၊ပြောင်းချွေစက်၊ တစ်နှစ်ဝင်ငွေသိန်း(၃၀)ခန့်၊ကလေးများကိုဘွဲ့ရသည်အထိ ထောက်ပံ့နိုင်ခြင်း။	၂၅	၂၂%
အလယ်အလတ် အုပ်စု	တိုက်အိမ်(သွပ်မိုး)၊ လယ်(၆)ဧက၊ တောင်ယာ(၈)ဧကခန့်၊ထော်လာဂျီ၊ကိုင်းရှည်ထွန်စက်၊ဆိုင်ကယ်၊နွားလှည်း၊ ကြက်၊ ဟင်းသီးဟင်းရွက်စိုက်ပျိုးခြင်း၊ စားသောက်ဆိုင်ဖွင့်လှစ်ခြင်း၊အပ်ချုပ်စက်၊ တစ်နှစ်ဝင်ငွေ(၁၀)သိန်းခန့်၊ ကလေးများ၏ ပညာရေးထောက်ပံ့နိုင်ခြင်း။	၇၀	၆၀%
မပြေလည်သော အုပ်စု	ထရံကာ(သွပ်မိုး)၊ တောင်ယာ(၂)၊ (ကြက်၊ဝက်)တပိုင် တနိုင်မွေးမြူခြင်း၊ စက်ဘီး၊ ဟင်းသီးဟင်းရွက်စိုက်ပျိုး၊ ကြံရာကျဘမ်း၊ တစ်နှစ်ဝင်ငွေ(၅)သိန်းခန့်၊ကလေးများ၏ပညာရေးကို ဆုံးခန်းတိုင်အောင် မထောက်ပံ့နိုင်ခြင်း။	၂၁	၁၈%
စုစုပေါင်းအိမ်ထောင်စု		၁၁၆	၁၀၀%

ပါဝင်ဆွေးနွေးသူ

မှတ်တမ်းတင်သူ

ကျား - (၆) ဦး

အမည် - ဒေါ်နန်းစိန်န

မ - (၈) ဦး

ရာထူး - လူထုစည်းရုံးရေးမှူး

လင်ဖုံကြီးကျေးရွာ၏ ဥစ္စာနေကြွယ်ဝမှုအဆင့်သတ်မှတ်ချက်

ဆွေးနွေးချက်နှင့် ဆန်းစစ်ချက်

လင်ဖုံကြီးကျေးရွာ၏ ဥစ္စာနေကြွယ်ဝမှုအဆင့် သတ်မှတ်ချက်အရ ကျေးရွာတွင်အဆင့် (၃) ဆင့်သတ်မှတ်ထားကြသည်။ အဆင့်ပြေသောအဆင့်၊ အလယ်အလတ်အဆင့်နှင့် မပြေလည်သော အဆင့် ဟူ၍သတ်မှတ်ထားကြသည်။

ကျေးရွာတွင် စုစုပေါင်းအိမ်ခြေ(၁၁၆)အိမ်ရှိသည့်အနက် အဆင့်ပြေသောအုပ်စုတွင် အိမ်ခြေ (၂၅)အိမ်နှင့်၂၂%ခန့်ရှိပါသည်။ ထိုအုပ်စုသည် နှစ်ထပ်တိုက်ဖြင့် တည်ဆောက်နေထိုင်ကာ ဈေးဆိုင်ဖွင့်လှစ်ထားကြသည်။ စိုက်ပျိုးရေးလုပ်ငန်းကို အဓိကလုပ်ကိုင်ကြသောကြောင့် လယ်(၁၀) ဧက အထက်နှင့် တောင်ယာ(၁၂)ဧကအထက်ကိုလည်း ပိုင်ဆိုင်ထားကြသည်။ လယ်ယာသုံးစက် ပစ္စည်းကိရိယာများဖြစ်သော ထွန်စက်ကြီး၊ ကိုင်းရှည်ထွန်စက်ငယ်၊ ဆန်စက်များကိုလည်း ပိုင်ဆိုင်ထားကြသည်။ သီးနှံများ ထွက်ရှိသောအခါတွင် သယ်ယူပို့ဆောင်ရန်အတွက် ကား၊ စက်ကြီး၊ ထော်လာဂျီနှင့် ဆိုင်ကယ်များကိုလည်း ပိုင်ဆိုင်ထားကြသည်။ ထိုအုပ်စုသည် တစ်နှစ်လျှင် အပိုဝင်ငွေ သိန်း(၃၀)ခန့်ရှိသောကြောင့် ကလေးများကိုလည်း ပညာရေးဆုံးခန်းတိုင်အောင် ထောက်ပံ့ပေးနိုင်ကြသည်။

ကျေးရွာ၏ စုစုပေါင်းအိမ်ခြေ (၁၁၆)အိမ်ရှိသည့်အနက် အလယ်အလတ်အုပ်စုတွင် (၇၀) အိမ်နှင့် ၆၀%ခန့်ရှိပြီး နှစ်ထပ်တိုက်၊ တိုက်ပု၊ ပျဉ်ထောင်အိမ်ဖြင့် တည်ဆောက်နေထိုင်ပြီး တစ်နှစ်ပတ်လုံးစားဝတ်နေရေး အသင့်တင့်ပြေလည်မှုရှိသည်။ လယ်(၆)ဧကနှင့် တောင်ယာ(၈)ဧက ပိုင်ဆိုင်ထားကြသည်။ ထိုအုပ်စုသည် စိုက်ပျိုးရေးကို အဓိကလုပ်ကိုင်သောကြောင့် လယ်ယာသုံးစက် ပစ္စည်းကိရိယာများဖြစ်သော ကိုင်းရှည်ထွန်စက်နှင့် သယ်ယူပို့ဆောင်နိုင်ရန် ထော်လာဂျီ၊ နွား လှည်း၊ ဆိုင်ကယ်စသည်တို့ကို ပိုင်ဆိုင်ထားကြသည်။ တချို့သောအိမ်တွင် စားသောက်ဆိုင်ဖွင့် လှစ်ထားပြီး အသေးစားအပ်ချုပ်ဆိုင်ကိုလည်း ဖွင့်လှစ်ထားကြသည်။ ကြက်မွေးမြူခြင်း၊ ဟင်းသီးဟင်းရွက် စိုက်ပျိုးကာ လွိုင်လင်လေးဈေးသို့ သွားရောက်ရောင်းချခြင်းဖြင့် တပိုင်တနိုင်လုပ်ကိုင်ကြသည်။ တစ်နှစ်လျှင်အပိုဝင်ငွေ(၁၀)သိန်းခန့်ရှိသောကြောင့် ကလေးများ၏ ပညာရေးကို ထောက်ပံ့ပေးနိုင်ခဲ့သည်။

နှမ်းပါးသောအုပ်စုတွင် စုစုပေါင်းအိမ်ခြေသည် (၂၁)အိမ်နှင့် (၁၈%) ခန့်ရှိသည်။ ထရံကာ သွပ်မိုးအိမ်ဖြင့် တည်ဆောက်ကာ နေထိုင်ကြသည်။ တချို့အိမ်တွင် တောင်ယာ (၂)ဧကခန့် ပိုင်ဆိုင်ထားကြသည်။ တနှစ်ပတ်လုံးစားဝတ်နေရေး အဆင်မပြေသောကြောင့် ကြံရာကျပန်းလုပ်ငန်း လုပ်ကိုင်ရခြင်း၊ မြိအငှားလိုက်ခြင်းနှင့် တပိုင်တနိုင်ဟင်းသီးဟင်းရွက် စိုက်ပျိုးရောင်းချခြင်း တို့ကို လုပ်ကိုင်ကြသည်။ စားသုံးရန်အိမ်ကြက်၊ ဝက်တို့ကို မွေးမြူထားကြသည်။ ဆိုင်ကယ်၊ စက်သီး၊ စသည်တို့ကို ပိုင်ဆိုင်ထားကြသည်။ တနှစ်တာဝင်ငွေ နှင့်ထွက်ငွေသည်မမျှသောကြောင့် ပြေလည်

သော အုပ်စုထံတွင် ချေးငွေယူကာသီးနှံထွက်ချိန်တွင် အငှားပြန်လိုက်ပေးခြင်း၊ သီးနှံရောင်းချပေး ခြင်း တို့ဖြင့်ပြန်ဆပ်ကြရသည်။ ထို့ကြောင့် ကလေးများ၏ ပညာရေးကို ထောက်ပံ့နိုင်ခြင်း မရှိပေ။

နွမ်းပါးရသောအကြောင်းရင်းမှာ ဝင်ငွေရသော အလုပ်အကိုင်အခွင့်အလမ်း ရှားပါးသော ကြောင့် အခြားဒေသသို့ သွားရောက်အလုပ်လုပ်ကိုင်ကြရခြင်း၊ မိသားစုဝင်များခြင်း၊ စိုက်ပျိုးမြေ နေရာမရှိခြင်း၊ ပညာသင်ကြားခွင့်မရရှိခြင်း တို့ကြောင့်ဖြစ်သည်။ နွမ်းပါးသူများအတွက်အလုပ် အ ကိုင်အခွင့်အလမ်းများဖန်တီးပေးခြင်း၊ အမျိုးသမီးများအတွက် ဝင်ငွေရရှိသော အိမ်တွင်းမှလုပ်ငန်း များဖန်တီးပေးခြင်း၊ သီးနှံများဈေးကောင်းများရရှိခြင်း၊ စီမံကိန်းများဝင်ရောက်ရာတွင် နေ့စားလုပ် အားခများရရှိခြင်းဖြင့် စားဝတ်နေရေး ပိုမိုအဆင်ပြေလာနိုင်ကြောင်း သုံးသပ်မိသည်။

ရာသီခွင်ပြကွဒိန်

အကြောင်းအရာ	တန်ခူး	ကဆုန်	နယုန်	ဝါဆို	ဝါခေါင်	တော်သလင်း	သီတင်းကျွတ်	တန်ဆောင်မုန်း	နတ်တော်	ပြာသို	တပို့တွဲ	တပေါင်း
ရာသီဥတု												
စိုက်ပျိုးရေး	ဣန္ဒြေသွယ် အုတ်	တောင်ပိုက် ပဲခူး ပဲခူး	ပဲခူးပိုက် ပဲခူး ပဲခူး	ပဲခူးပိုက် ပဲခူး ပဲခူး		ပဲခူးပိုက် ပဲခူး ပဲခူး	ပဲခူးပိုက် ပဲခူး ပဲခူး	ဣန္ဒြေသွယ် ပဲခူး ပဲခူး	ဣန္ဒြေသွယ် ပဲခူး ပဲခူး	ဣန္ဒြေသွယ် ပဲခူး ပဲခူး	ဣန္ဒြေသွယ် ပဲခူး ပဲခူး	ပဲခူး ပဲခူး ပဲခူး
ပင်စွေ/ထွက်စွေ	/\$ /\$/\$	/\$ /\$/\$	/\$/\$ /\$/\$	/\$/\$ /\$/\$	/\$/\$	/\$/\$	/\$/\$/\$	/\$/\$/\$	/\$/\$/\$	/\$	/\$	/\$/\$
ကျန်းမာရေး		အေးအေးအေးအေး အေးအေးအေးအေး						အေးအေးအေးအေး	အေးအေးအေးအေး			
ပွဲလမ်းသဘင်	သင်္ကြန်ပွဲ			ဝါဆို သင်္ကြန် ပွဲ		စာရေးတံပွဲ	ကဆုန် သင်္ကြန် ပွဲ		ပွဲလမ်းသဘင်			ပွဲလမ်းသဘင်
သောက်သုံးရေ ရရှိမှု												
အစားအစာလုံလောက်မှု												

ပိတ်ဆွေးနွေးသူ

ကျား- (၇) ဦး

မ- (၅) ဦး

မှတ်တမ်းတင်သူ

အမည် မိမိနဲ့ မိမိ

ရာထူး လူထုစည်းရုံးရေးဦးစီးဌာန

လင်ဖုံကြီးကျေးရွာ၏ ရာသီခွင်ပြက္ခဒိန်

ဆွေးနွေးချက်နှင့်ဆန်းစစ်ချက်

လင်ဖုံကြီးကျေးရွာ၏ ရာသီခွင်ပြက္ခဒိန်အရ စုစုပေါင်းအိမ်ခြေ (၁၁၆)အိမ်ရှိသည့်အနက် အိမ်ခြေ (၁၀၀) ခန့်က စိုက်ပျိုးရေးလုပ်ငန်းကို အဓိကလုပ်ကိုင်ကြသောကြောင့် တပေါင်း ၊ တန်ခူးလတွင် စိုက်ပျိုးရန် မြက်ရှင်းထားကြပါသည်။ ကဆုန်လမှ ဝါဆိုလထိ စပါး၊ ပြောင်းကို စတင်စိုက်ပျိုးကြပါ သည်။ စပါးပြောင်း စိုက်ပျိုးပြီးသောအခါတွင် ပဲပုပ်ကို ဆက်လက်စိုက်ပျိုးပါသည်။ သီးနှံပျိုးထောင်သော ကာလအပြီးတွင် ပိုး သတ်ဆေးဖျန်းခြင်း၊ မြေဩဇာထည့်ခြင်း၊ ပေါင်းလိုက်ခြင်း စသည်တို့ကို ပြုလုပ်ရပြန်သည်။ တော်သလင်း လတွင် ပဲပုပ်ကို နုတ်ကြပါသည်။ သီတင်းကျွတ်လတွင် ကောက်စောစပါးကို စတင်ရိတ်သိမ်းကြပြီး ကျန်ရှိ သောသီးနှံများကို တန်ဆောင်မုန်းလမှ နတ်တော်လအထိ ဆက်လက်ရိတ်သိမ်း ကြပါသည်။ နတ်တော်လ တွင် ကြက်သွန်ဖြူကို ရေးသွင်းသောစနစ်ဖြင့် စိုက်ပျိုးကြပြီး တပေါင်းလတွင် ကြက်သွန်ကို ပြန်နုတ်ကြပါ သည်။ အိမ်ခြံတွင်လည်း တစ်နှစ်ပတ်လုံး ဟင်းသီး ဟင်းရွက်များကို တပိုင်တနိုင် စိုက်ပျိုးထားကြသည်။

ရာသီခွင်ပြက္ခဒိန်အရ လင်ဖုံကြီးကျေးရွာ၏ ဝင်ငွေထွက်ငွေသည် အဆင်ပြေသောအုပ်စုနှင့် အလယ်အလတ်အုပ်စုသည် သီးနှံများစိုက်ပျိုးရန်အတွက် ပြောင်းမျိုးစေ့၊ မြေဩဇာများ ဝယ်ယူရသော ကြောင့် တန်ခူး၊ ကဆုန်၊ နယုန်လတွင် ထွက်ငွေများသော ကာလဖြစ်သည်။ လယ်ယာမြေမရှိသော အုပ် စုသည် နေ့စားလိုက်ခြင်းဖြင့် ဝင်ငွေရသောကာလဖြစ်သည်။ တဖန်သီးနှံရိတ်သိမ်းချိန်တွင် လယ်ယာ ပိုင်ဆိုင်သောအုပ်စုသည် တော်သလင်းလမှ တန်ဆောင်မုန်းလအထိ ထွက်ငွေများသော်လည်း လယ် ယာမြေပိုင်ဆိုင်မှုမရှိသော အုပ်စုသည် နေ့စားလိုက်ခြင်းဖြင့် ဝင်ငွေအတင့်တင့် ရှိပါသည်။ စိုက်ပျိုးရိတ် သိမ်းပြီး ရောင်းချချိန်တွင် ဝင်ငွေများသော်လည်း နောင်နှစ်တွင် စိုက်ပျိုးရန် မျိုးစေ့များ ပြန်လည်ဝယ် ယူရသောကြောင့် ပိုလျှံသောငွေများကိုသာ စားဝတ်နေရေးအတွက် အသုံးပြုကြသည်။ သီးနှံများထွက် ရှိမှုပေါ်မူတည်ကာ တစ်နှစ်ဝင်ငွေနှင့် ထွက်ငွေသည် ပြောင်းလဲမှုရှိပါသည်။

ကျန်းမာရေးနှင့်ပတ်သတ်၍ မိုးဦးကာလ ကဆုန်၊ နယုန်လတွင် သစ်သီးဝလံမှည့်သော အချိန် ဖြစ်သောကြောင့် ဝမ်းပျက်၊ ဝမ်းလျှော၊ ရာတုတ်ကွေးရောဂါဖြစ်တတ်လေ့ရှိကြောင်း ဆွေးနွေးချက်အရသိရှိ ရသည်။ ရာသီအကူးအပြောင်းကာလဖြစ်သော တန်ဆောင်မုန်းလ၊ နတ်တော်လတွင်လည်း အအေးမိနာ စေးခြင်းနှင့် ရာတုတ်ကွေးရောဂါဖြစ်တတ်လေ့ရှိကြောင်း လည်းသိရှိရသည်။

ကျေးရွာ၏ ပွဲလမ်းသဘင်မှာ တန်ခူးလတွင် ဘုရားရေသပ္ပာယ်ခြင်း၊ သက်ကြီးပူဇော်ခြင်း၊ ဘုန်း ကြီး ကျောင်းတက်ခြင်းကို ရိုးရာအစဉ်အလာမပျက် ဆင်နွှဲကြသည်။ ဝါဆိုလတွင် သီးနှံစိုက်ပျိုးချိန်ဖြစ်သော် လည်း ဝါဆိုသင်္ကန်းကပ်လှူပွဲကို ကျင်းပကြပါသည်။ ဆက်လက်၍ တော်သလင်းလတွင် စာရေးတံမဲပွဲကို ရိုးရာအစဉ်အလာမပျက် ဆင်နွှဲကြသည်။ သီတင်းကျွတ်လတွင် ကောက်စောစပါးများကို ရိတ်သိမ်းပြီး ဆီမီး

ပူဇော်ပွဲကို ဆင်နွှဲကြသည်။ သီးနှံရိတ်သိမ်းရောင်းချပြီးသောအခါ ကထိန်သင်္ကန်း ကပ်လှူခြင်း၊ နတ်တော်လ တွင် ရှမ်းနှစ်သစ်ကူးပွဲ၊ ကောက်သစ်စားပွဲတို့ကို ပျော်ရွှင်စွာဆင်နွှဲကြသည်။ တပေါင်းလတွင် ကျေးရွာတွင်း ၌ ထမနဲများပြုလုပ်ပြီး မိုးဗြဲဘုရားပွဲသို့ သွားရောက်ကပ်လှူကြသည်။

စိုက်ပျိုးရေးလုပ်ငန်းကို မလုပ်ကိုင်သောအချိန်တွင် တချို့အိမ်တွင် ပန်းရံလုပ်ငန်းလုပ်ကိုင်ခြင်း၊ တောင်ယာရှင်းလင်းခြင်း၊ တောင်ယာအငှားခတ်ခြင်း စသည်တို့ကို လုပ်ကိုင်ကြသည်။ အမျိုးသမီးများ သည် ဟင်းသီးဟင်းရွက် စိုက်ပျိုးကာ ဈေးထဲတွင်ရောင်းချခြင်း၊ အိမ်ပတ်ဝန်းကျင် ရှင်းလင်းခြင်းဖြင့် ကုန်ဆုံးခဲ့ရသည်။ အမျိုးသမီးဦးစီးသော အိမ်ထောင်စု၊ တိုင်းရင်းသားလူနည်းစု ၊ ဝင်ငွေရနည်းသော အုပ်စု စသည်တို့ကိုလည်း စိုက်ပျိုးရေးလုပ်ငန်းကို မှီခိုအားထားကြရသည်။ လယ်(၁)ဧကလျှင် စပါး (၆၅)တင်းခန့် ထွက်ရှိပြီး ပြောင်း(၁)ဧကလျှင် အနည်းဆုံး(၁၅)အိတ်ခန့် ထွက်ရှိသည်။ ပြေလည်သော အုပ်စုနှင့် အလယ်အလတ်အုပ်စု၏ တစ်နှစ်တာဝင်ငွေသည် တစ်နှစ်တာအသုံးစရိတ် လုံလောက်မှုရှိ သော်လည်း ဝင်ငွေနည်းသောအုပ်စုတွင် လုံလောက်မရှိချေ။ အကယ်၍မလုံလောက်လျှင် ချေးငွေယူ ကာ သီးနှံထွက်ချိန်တွင် အငှားပြန်လိုက်ပေးခြင်းဖြင့် ပြန်ဆပ်ကြသည်။ လူငယ်ပိုင်းနှင့်လူလတ်ပိုင်း အများစုသည် အခြားသောဒေသနိုင်ငံရပ်ခြားသို့ သွားရောက်အလုပ်လုပ်ကိုင်ခြင်းဖြင့် ဝင်ငွေရှာကြပါ သည်။

လင်ဖုံကြီးကျေးရွာ၏ မြေပြန့်ပိုင်းတွင် ရေအရင်းအမြစ်ထွက်ရှိရာ ရေချောင်းနှင့်နီးသောကြောင့် ရေကိုလုံလောက်စွာ အသုံးပြုနိုင်ကာ ဟင်းသီးဟင်းရွက်စိုက်ပျိုးရောင်းချနိုင်သော်လည်း သောက်သုံး ရန် သန့်ရှင်းသောရေရှိရန် လိုအပ်နေသေးကြောင့် သိရှိရသည်။ ကုန်းပေါ်ပိုင်းတွင် ရေအရင်းအမြစ် နှင့် ဝေးသောကြောင့် နွေရာသီတွင် သောက်ရေသုံးရေရှိရန် ခက်ခဲမှုရှိကြောင်း ဆွေးနွေးချက်အရ သိရှိရသည်။

အစားအစာဖူလုံမှုအနေဖြင့် လယ်ရှိသောအိမ်ခြေသည် တစ်နှစ်ပတ်လုံး စပါးလုံလောက်မှုရှိ သော်လည်း လယ်မရှိသော အိမ်ခြေသည်လည်း သီးနှံရောင်းချကာ ဝယ်ယူကြသည်။ မပြေလည်သော အုပ်စုသည် ကြုံရာကျဘမ်းလုပ်ငန်းကိုင်ပြီး အသက်မွေးဝမ်းကြောင်း ပြုကြရသည်။

လင်ဖုံကြီးကျေးရွာ၏ ရာသီခွင်ပြကွဲဒိန်ကို သုံးသပ်ခြင်းအားဖြင့် အမျိုးသမီးဦးဆောင်သော အိမ်ထောင်စု(၁၆)စုသည်လည်း စိုက်ပျိုးရေးလုပ်ငန်းအပေါ် မှီခိုအားထားကြရသည်။ အမျိုးသမီး၏အ သက်မွေးဝမ်းကျောင်းနှင့် ဆက်စပ်ပြဿနာများမှာ- အလုပ်အကိုင်ရှားပါးခြင်း၊ စိုက်ပျိုးမြေနေရာမရှိခြင်း၊ ဝင်ငွေရရှိသော အိမ်တွင်းမူလုပ်ငန်းမရှိခြင်း၊ တူညီသောအလုပ်တွင် လုပ်အားခတန်းတူမရရှိခြင်း၊ ပညာရေး အားနည်းခြင်း တို့ကြောင့်ဖြစ်သည်။ ဤကျေးရွာ၏ အသက်မွေးဝမ်းကျောင်းနှင့် ဆက်စပ်ပြဿနာများမှာ စိုက်ပျိုးရာသီတွင် ရေလုံလောက်စွာ မရရှိခြင်း၊ ပိုးမွှားများဖျက်ဆီးခြင်း၊ သီးနှံများဈေးကောင်းမရရှိခြင်း တို့ ကြောင့်ဖြစ်သည်ဟု သုံးသပ်မိပါသည်။

လင်ဖုံကြီးရွာ၏ အရင်းအမြစ် ပိုင်ဆိုင်မှု၏ သုံးစွဲမှုပုံပြဇယား

အမျိုးသား	အမျိုးသမီး	အမျိုးသား+အမျိုးသမီး
<p>တီးပိုင်း</p> <p>ထော်လဂျီ</p> <p>မြက်ရိတ်စက်</p> <p>ကိုင်းရှည်ထွန်စက်</p> <p>ထွန်စက်ကြီး</p> <p>နတ်စင်</p> <p>ကား</p> <p>ကုန်တင်ကား</p> <p>လယ်</p> <p>ဆန်စက်</p> <p>ပြောင်းချွေစက်</p>	<p>အပ်ချုပ်စက်</p>	<p>ဘုန်းကြီးကျောင်း</p> <p>စေတီ</p> <p>ရေချောင်း</p> <p>လမ်း</p> <p>တံတား</p> <p>စာသင်ကျောင်း</p> <p>မူကြိုကျောင်း</p> <p>သင်္ချိုင်း</p> <p>ခန်းမဆောင်</p>

လင်ဖုံကြီးကျေးရွာ၏ အရင်းအမြစ်ထိန်းချုပ်/ဆုံးဖြတ်မှု ပုံစံပြဇယား

အမျိုးသား	အမျိုးသမီး	အမျိုးသား+ အမျိုးသမီး	
ကိုင်းရှည်ထွန်စက် တီးပိုင်း ထွန်စက်ကြီး	အပ်ချုပ်စက်	ကား ဆိုင်ကယ် တံတား ဘုန်းကြီးကျောင်း ရေချောင်း စာသင်ကျောင်း ထော်လဂျီ သင်္ချိုင်း ပြောင်းချွေစက် ဈေးဆိုင်	ခန်းမဆောင် တောင်ယာ လယ်ယာ ဆေးခန်း လူငယ်ရိပ်သာ စေတီ နတ်စင် ဆန်စက် မြက်ရိတ်စက်

လင်ဖုံကြီး ကျေးရွာ၏ အရင်းအမြစ်အသုံးပြုမှုနှင့် ထိန်းချုပ်မှုသုံးသပ်ချက်

ဆွေးနွေးချက်နှင့် ဆန်းစစ်ချက်

လင်ဖုံကြီးကျေးရွာ၏ အရင်းအမြစ်အသုံးပြုမှုကို ဆွေးနွေးခြင်းအားဖြင့် ဆန်စက်၊ တီးပိုင်း၊ နတ်စင်၊ မြက်ရိတ်စက်၊ ကား ၊ ထွန်စက်ကြီး၊ ကိုင်းရှည်စက်၊ ထော်လဂျီ၊ လယ်၊ကုန်တင်ကားတို့ကို အမျိုးသားများက သုံးစွဲ ထိန်းချုပ်ကြသည်။ လူငယ်ရိပ်သာ၊ကား၊ ဘုန်းကြီးကျောင်း၊ ရေချောင်း၊ စေတီ၊ ဘုန်းကြီးကျောင်း၊ ဆေးပေးခန်း၊ သစ်တော၊ လယ်ယာ၊ တောင်ယာ၊ မူလတန်းကျောင်း၊လမ်း၊တံတား၊ သင်္ချိုင်း၊ ခန်းမဆောင် စသည်တို့ကို အမျိုးသားနှင့် အမျိုးသမီးက အတူတူသုံးစွဲကြသည်။ ပြုပြင်ထိန်း သိမ်း ရေးအပိုင်းတွင် အမျိုးသားကဦးဆောင်ပြီး သန့်ရှင်းရေးအပိုင်းတွင် အမျိုးသမီးက တာဝန်ယူလေ့ ရှိသည်။

အမျိုးသားများသည် လယ်ယာခြံလုပ်ငန်းကို ဦးဆောင်လုပ်ကိုင် သကဲ့သို့ အမျိုးသမီးများက လည်း ကိုယ်နိုင်သည့်ဝန်ကို ထမ်းသကဲ့သို့ တဖက်တလမ်းမှ ကောက်စိုက်ခြင်း၊ ပျိုးနုတ်ခြင်း၊ ပြောင်းဖူးစိုက်ခြင်း တို့ကို ကူညီဆောင်ရွက်ကြရသည်။ အမျိုးသားများ ဝင်ငွေရသောအလုပ်ကို လုပ်ကိုင်သကဲ့သို့ အမျိုး သမီးများကလည်း အိမ်ဆိုင်ဖွင့်လှစ်ခြင်းနှင့် ဟင်းသီးဟင်းရွက်စိုက်ပျိုးကာ ဈေးထဲသို့ ရောင်း ချခြင်းဖြင့် ဝင်ငွေရှာကြသည်။ အမျိုးသမီးများက ချက်ပြုတ်ရေး၊ အိမ်မှုကိစ္စတို့ကို ပြုလုပ်ကြရသည်။ အမျိုးသား ရှာလာသောငွေများကို အမျိုးသမီးများ ထိန်းချုပ်မှသာလျှင် အိမ်ထောင်ရေးသာယာ အဆင် ပြေနိုင်ပါသည်။

အမျိုးသမီးအသုံးပြုသော အပ်ချပ်စက်၊ ဈေးဆိုင်သည် အသေးစိပ်ပြုလုပ်ရသောကြောင့် အမျိုး သားများ ကထိန်းချုပ်မည်ဆိုလျှင် အဆင်ပြေနိုင် မည်မဟုတ်ဘဲ အလုပ်နှောင့်နှေးပြီးယိုယွင်း ပျက်စီး နိုင်သည်။ လင်ဖုံကြီးကျေးရွာ၏ အမျိုးသမီးများ အရင်းအမြစ် သုံးစွဲထိန်းချုပ်မှု အားနည်းခြင်းမှာ ကိုယ်ကိုယ့်ကြည်မှုမရှိခြင်း၊ စိုးရိမ်မှုများခြင်း အိမ်မှုကိစ္စများတွင်သာအချိန်ကုန်ခြင်း၊ နောက်ဆံတင်း ခြင်း ၊ရက်ကြောက်ခြင်း တို့ကြောင့် ဖြစ်သည်။

ပင့်ကူအိမ်သုံးသပ်ခြင်းပြပုံ

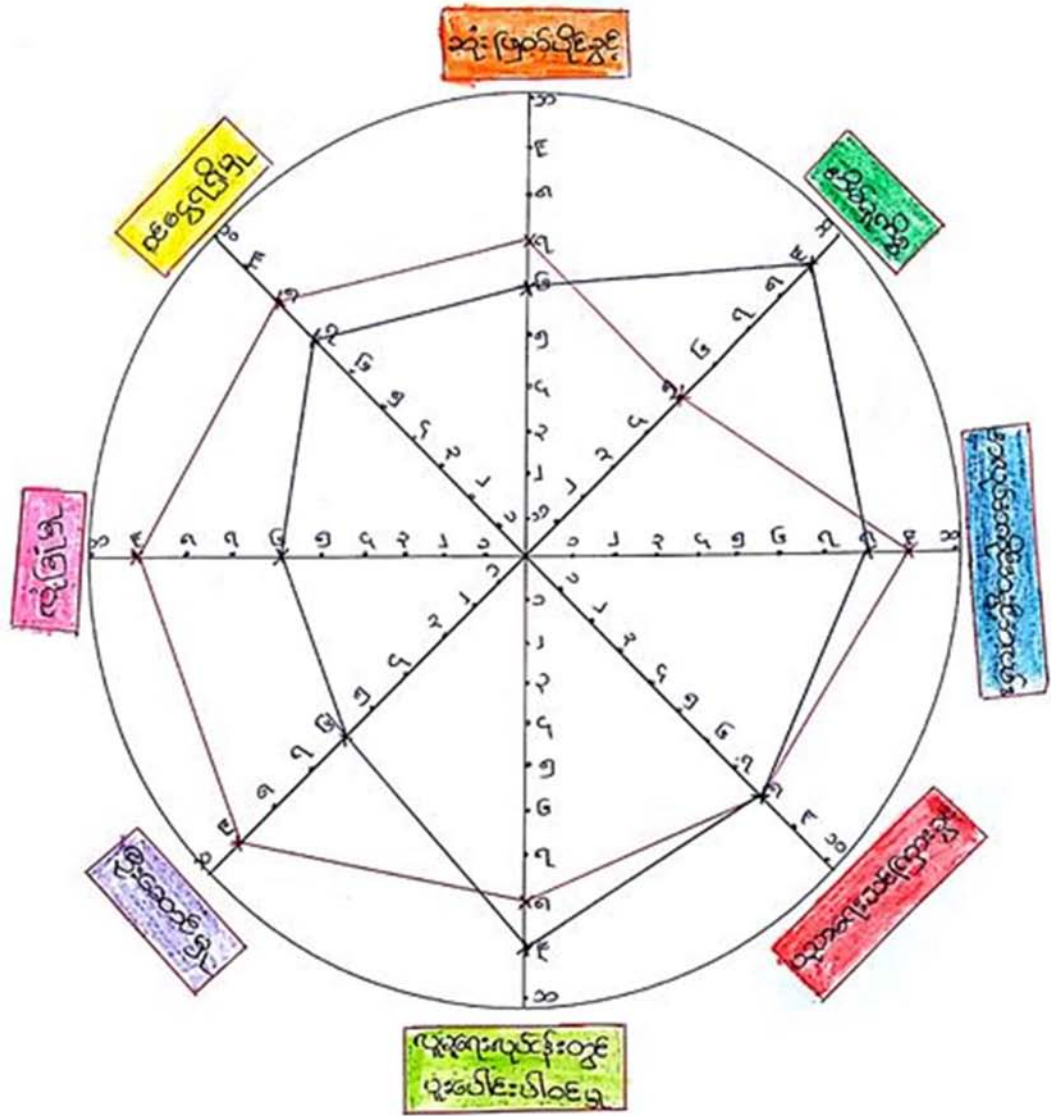

ပါဝင်ဆွေးနွေးသူ
 ကျား- (၃၂) ဦး ———
 မ- (၄၃) ဦး ———

မှတ်တမ်းတင်သူ
 အမည် - ဒေါ်နန်းစိန်နု
 ရာထူး - လူထုစည်းရုံးရေးမှူး

ပင့်ကူအိမ်သုံးသပ်ချက်များ

ပင့်ကူအိမ်သုံးသပ်ချက်အရ ဦးဆောင်နိုင်ခွင့်တွင် အမျိုးသားများကအဆင့်(၉)တွင်ရှိပြီး အမျိုးသမီးများကအဆင့်(၆)တွင်ရှိနေခြင်းမှာ အမျိုးသမီးများသည် ကိုယ့်ကိုယ်ကိုယ့်ကြည်မှုမရှိခြင်း၊ အသိပညာအားနည်းခြင်း၊ အိမ်မှုကိစ္စတွင် အချိန်ကုန်ကာပြင်ပသို့ အလုပ်လုပ်ကိုင်ခွင့်မရရှိခြင်းတို့ကြောင့် ဖြစ်သည်ဟု ဆွေးနွေးချက်များအရသိရှိရပါသည်။

ဝင်ငွေရရှိမှုနှင့် အလုပ်အကိုင်အခွင့်အလမ်းတွင် အမျိုးသားများက(၈)တွင်ရှိခြင်းမှာ အမျိုးသားများအတွက် အလုပ်အကိုင်အခွင့်အလမ်းပေါများခြင်း၊ ကျေးရွာပြင်ပထိ သွားရောက်အလုပ်လုပ် ကိုင်နိုင်ခြင်း၊ အမျိုးသမီးများထက် ပြင်ပဗဟုသုတရှိခြင်းတို့ဖြစ်သည်။ အမျိုးသမီးများအဆင့်(၇)တွင် ရှိခြင်းမှာ အမျိုးသမီးများအတွက် အလုပ်အကိုင်အခွင့်အလမ်းများရှားပါးခြင်း၊ ပြင်ပတွင်သွားရောက် လုပ်ကိုင်နိုင်သော အခွင့်အလမ်းနည်းခြင်း ၊ အိမ်မှုကိစ္စတွင်သာ အချိန်ကုန်နေခြင်းကြောင့်ဖြစ်သည်။ အမျိုးသမီးများသည် ဝင်ငွေရရှိမှုနေရာတွင် အားနည်းသော်လည်း ငွေကြေးစုဆောင်းရာတွင် အမျိုးသားများထက် ပိုမိုစေ့စပ်သေချာကြောင်း သိရှိရသည်။

လူမှုရေးလုပ်ငန်းတွင် ပူးပေါင်းပါဝင်မှုတွင် အမျိုးသမီးများအားသာခြင်းမှာ သာရေးနာရေးကိစ္စ တွင် အမျိုးသမီးများသည် ကျေးရွာတွင်းသာ တည်ရှိနေသောကြောင့် ပါဝင်နိုင်ရန်အချိန်ရှိခြင်း၊ အမျိုးသားများသည် ကျေးရွာပြင်ပတွင်သာ အလုပ်လုပ်ကိုင်ပြီး အချိန်ကုန်နေခြင်းကြောင့်ဖြစ်သည်။ ကျေးရွာ၏သာရေးနာရေးကိစ္စတွင် အမျိုးသမီးများသည် ဧည့်ခံကျွေးမွေးရေးတွင် ကူညီဆောင်ရွက်ကြရသည်။

လုံခြုံမှုတွင် အမျိုးသမီးများ အားနည်းခြင်းမှာ-ရှေးရိုး အယူအဆကြောင့် သမီးများကို မိဘနှင့် ဝေးရာနေရာသို့ သွားရောက်ခွင့်မပေးခြင်း၊ ကြောက်စိတ်ရှိခြင်း၊ ခွန်အားသတ္တိနည်းပါးခြင်းကြောင့် ဖြစ်သည်။

အိမ်မှုကိစ္စတွင် အမျိုးသားများအားနည်းခြင်းမှာ အမျိုးသားများသည် ဝင်ငွေရသော အလုပ်တွင်သာ စိတ်ဝင်စားခြင်း၊ မိသားစုအတွက် ပြင်ပအလုပ်လုပ်ကိုင်နေခြင်း၊ ရှေးရိုးအစွဲကြောင့် အိမ်မှုကိစ္စသည် အမျိုးသမီးတွင်သာ တာဝန်ရှိသည်ဟုယူထားခြင်း၊ စိုက်ပျိုးရေးလုပ်ငန်းများကို ဦးစီးလုပ်ကိုင်နေခြင်း တို့ကြောင့်ဖြစ်ပါသည်။

ဆုံးဖြတ်ပိုင်ခွင့်တွင် အမျိုးသမီးများ အားနည်းခြင်းမှာ တချို့ကိစ္စတွင် အမျိုးသားများက ဆုံးဖြတ်ပိုင်ခွင့်ပေးထားသော်လည်း ကိုယ့်ကိုယ့်ကြည်မှုမရှိဘဲ မဆုံးဖြတ်ရဲခြင်း၊ အမျိုးသားများ၏ ဆုံးဖြတ် ပိုင်ခွင့်ကို အပြည့်အဝယုံကြည်ထားခြင်း တို့ကြောင့်ဖြစ်သည်။ အမျိုးသမီးများသည် ကျေးရွာဖွံ့ဖြိုးရေးကိစ္စတွင်

ဦးဆောင်ခွင့်၊ ဆုံးဖြတ်ခွင့်တွင် မပါဝင်သော်လည်း အိမ်မှုကိစ္စ၊ ပစ္စည်းဥစ္စာနေ ထိန်းချုပ်ရာတွင် အမျိုးသား ထက် ပိုမိုစေ့စပ်သေချာကြောင်း သုံးသပ်မိသည်။

ပညာသင်ကြားခွင့်တွင် မိဘသည် သားနှင့်သမီးကို တန်းတူပညာသင်ကြားခွင့် ပေးထား သော်လည်း အမျိုးသားများသည် စိတ်ဝင်စားမှုအားနည်းကြောင်း ဆွေးနွေးချက်များအရ သိရှိရသည်။

လင်ဖုံကြီးကျေးရွာတွင်ရှိသော အမျိုးသမီးများသည် ဦးဆောင်ရာတွင် အမျိုးသားနှင့်တန်းတူအ ခွင့်အရေးမရသော်လည်း အိမ်မှုကိစ္စ၊ အိမ်ထောင်ရေး သာယာလှပရေး၊ သားသမီးလိမ္မာရေးခြားရေး၊ ပစ္စည်းဥစ္စာထိန်းချုပ်မှုတွင် အမျိုးသားများထက်ပိုမို လုပ်ဆောင်ကြောင်း သုံးသပ်မိသည်။ အမျိုးသမီး များကို စွမ်းဆောင်ရည်မြှင့်သင်တန်းပေးခြင်း၊ အမျိုးသမီးကဏ္ဍ နီးနှောဖလှယ်ပွဲပြုလုပ်ပေးခြင်း၊ သွားရေးလာရေး တွင် လုံခြုံမှုဥပဒေတိုးမြှင့်ပေးခြင်း၊ ကျေးရွာဖွံ့ဖြိုးရေးကိစ္စတွင် ပူးပေါင်းပါဝင်လာအောင် လက်တွဲခေါ်ခြင်း၊ တန်းတူအခွင့်အရေးပေးခြင်းဖြင့် အမျိုးသမီးများ စွမ်းဆောင်ရည်မြှင့် တက်လာနိုင် ကြောင်း သုံးသပ်မိသည်။

အဖွဲ့အစည်းချိတ်ဆက်မှု ပြပုံ(ကျေးရွာအတွင်း/အပြင်)

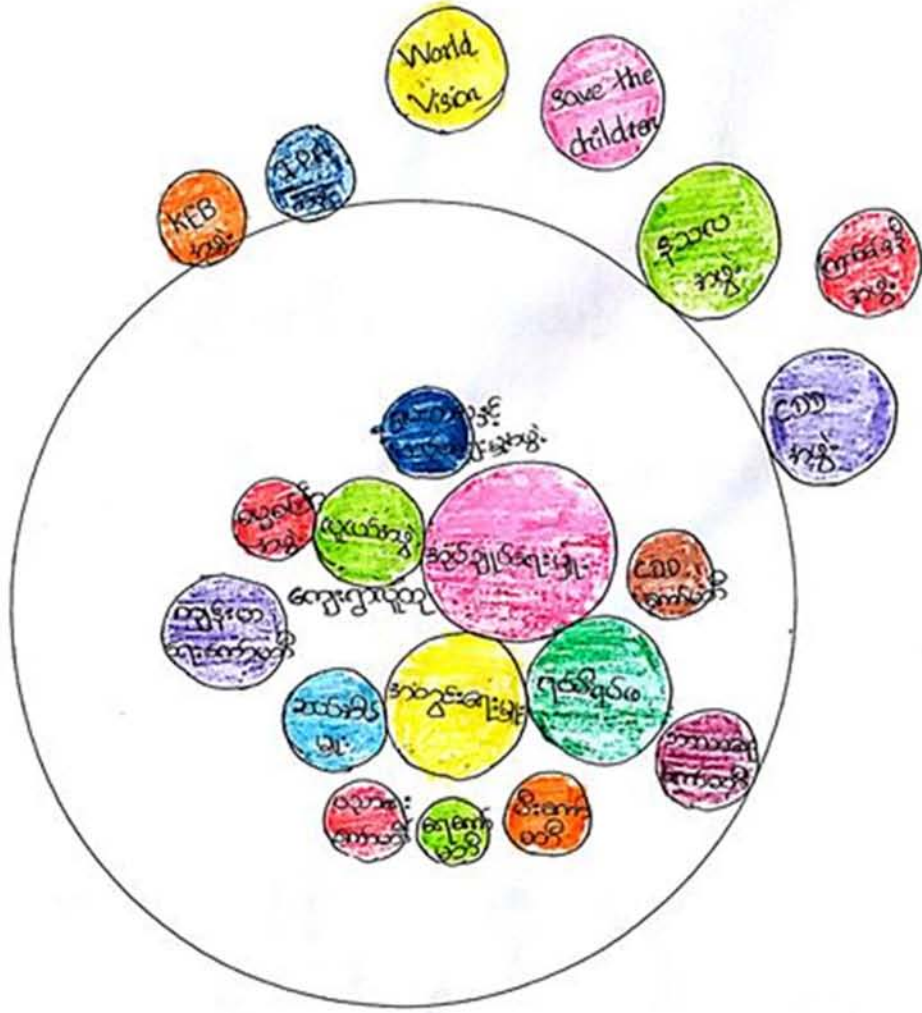

ပိတ်ဆွေးနွေးသူ

ကျား - < ၇ > ဦး

မ - < ၈ > ဦး

မှတ်တမ်းတင်သူ

အမည် - ဒေါ်နန်းဆီနီ

ရာထူး - လူထုစည်းရုံးရေးရှား

အဖွဲ့အစည်းချိတ်ဆက်မှုပြပုံ (ပင်းပုံစံ)သုံးသပ်ချက်များ

လင်ဖုံကြီးကျေးရွာတွင်းရှိ အဖွဲ့အစည်းများသည် အုပ်ချုပ်ရေးမှူးနှင့်သာ ချိတ်ဆက်ကြ သည်။ ကျေးရွာပြင်ပမှလာရောက်သော အဖွဲ့အစည်းအားလုံးသည် ကျေးရွာအုပ်ချုပ်ရေးမှူး မှ တစ်ဆင့် ကျေးရွာ လူထုနှင့်ချိတ်ဆက်ကြသည်။ ကျေးရွာဖွံ့ဖြိုးတိုးတက်ရန်အတွက် အစည်းအဝေးတက်ရောက်ပြီး ကျေးရွာလူထုကို ပြန်လည်ရှင်းပြ ရသည်။ အတွင်းရေးမှူးသည် အုပ်ချုပ်ရေးမှူး၏ တခြားသောအလုပ် ကိစ္စနှင့် တိုက်ဆိုင်သောနေ့တွင် ကိုယ်စားလှယ်အဖြစ် တက်ရောက်ပေး ရသည်။ ကျေးရွာတွင်းရပ်ရေး ရွာရေးကိစ္စပေါ်ပေါက်လာပါက ကူညီဖြေရှင်းပေးရသည်။ ကျန်းမာရေးအဖွဲ့သည် ကျေးရွာတွင်းရှိသော ကျန်းမာရေးပြဿနာနှင့် ပတ်သက်သော ကိစ္စရပ်များကို အဓိကဦးဆောင်သည်။

ကျေးရွာတွင်း သာရေးနာရေးကိစ္စ၊ ဘာသာရေးပွဲလမ်းသဘင်ကိစ္စတွင် လူငယ်အဖွဲ့၊ရပ်မိ ရပ်ဖ အဖွဲ့၊ ဆယ်အိမ်မှူး၊ရာအိမ်မှူးနှင့် ကျေးရွာလူထုပူးပေါင်းကာ အတူတကွဆောင်ရွက်လျက်ရှိပါသည်။ ရပ်မိရပ် ဖ(၅)ဦးအဖွဲ့သည် အတွင်းရေးမှူးမှ ဆုံးဖြတ်၍မရသောကိစ္စရပ်တွင် ကူညီတိုင်ပင်ဆုံးဖြတ်ပေးသည်။ အမျိုးသမီးအဖွဲ့သည် ရှမ်းစာပေယဉ်ကျေးမှု၊ ဓမ္မစင်္ကြာ၊ ဓမ္မစကားလင် စသည်တို့တွင် အဓိကဦး ဆောင်သည်။

ပညာရေးကော်မတီသည် ကျောင်းတွင်းသာယာလှပရေး၊ ဆရာ/မနှင့်ကျောင်းသား/သူမိဘများကို ချိတ်ဆက်ပေးသည်။ ရေကော်မတီအဖွဲ့သည် ကျေးရွာတွင်းရေနှင့်ပတ်သက်သော ကိစ္စရပ်များကို အဓိက လုပ်ဆောင်သည်။ ကျန်းမာရေးအဖွဲ့သည် ကျေးရွာအုပ်ချုပ်ရေးမှူး၊ ကျန်းမာရေးဝန်ထမ်းများနှင့် ပူးပေါင်းကာ ကျေးရွာတွင်းကျန်းမာသန့်ရှင်းရေးကိစ္စများကို အဓိကဆောင်ရွက်သည်။

ကျေးရွာပြင်ပအဖွဲ့ဖြစ်သော (နသလ)နယ်စပ်ဒေသဖွံ့ဖြိုးတိုးတက်ရေးအဖွဲ့သည် ၂၀၁၅ ခုနှစ်တွင် စတင်ဝင်ရောက်ပြီး ဆေးပေးခန်း၊ ရွာတွင်းကျောက်ချောလမ်းခင်းပေးခြင်း၊ ဓမ္မာရုံတည်ဆောက် ပေးခြင်း၊ တံတားပြုပြင်ပေးခြင်း၊ လူငယ်ရိပ်သာတည်ဆောက်ပေးခြင်း၊ ဘာသာရေးမီးဖိုဆောင်တည်ဆောက်ပေးခြင်း စသည်တို့ကို အုပ်ချုပ်ရေးမှူးမှတစ်ဆင့် ကျေးရွာလူထုနှင့်ချိတ်ဆက်ကာ အကောင်အထည်ဖော် ဆောင် ရွက်ခဲ့သည်။

လူထုဗဟိုပြုစီမံကိန်းအဖွဲ့သည် အုပ်ချုပ်ရေး၊ ဖွဲ့စည်းထားသော ကော်မတီ(၁၃)ဦးမှတစ်ဆင့် ကျေးရွာ လူထုနှင့်ချိတ်ဆက်ကာ(၂၀၁၇)ခုနှစ်တွင် စာသင်ကျောင်းခြံစည်းရိုးကို အကောင်အထည်ဖော်ဆောင်ရွက် ခဲ့သည်။ ၂၀၁၇ခုနှစ်တွင် စတင်ဝင်ရောက်ကာ အုပ်စုလူဦးရေပေါ်မူတည်ပြီး ရရှိလာသော ရံပုံငွေကို ကျေးရွာလူထုကိုယ် တိုင်ကျေးရွာလိုအပ်ချက်ကို(၄)နှစ်စီမံကိန်းဖြင့် ဆောင်ရွက်ကြသည်။

World Vision နှင့် Save the children အဖွဲ့သည် ၂၀၁၅ခုနှစ် မှ၂၀၁၇ခုနှစ်ထိ ဝင်ရောက်ခဲ့ပြီး ကျေးရွာအုပ်ချုပ်ရေးမှူးနှင့် အဖွဲ့မှဖွဲ့စည်းထားသော စေတနာ့ဝန်ထမ်း(၁)ဦးနှင့် ချိတ်ဆက်ဆောင်ရွက်ခဲ့

သည်။ ၎င်းအဖွဲ့သည် ကျန်းမာရေးအသိပညာပေးခြင်း၊ ၎က်ဖျားသွေး စစ်ဆေးပေးခြင်း ဆေးဝါးထောက်ပံ့ပေးခြင်း၊ (၃)လတစ်ခါ ကျေးရွာသန့်ရှင်းရေး ဆောင်ရွက်ပေးခြင်းတို့ကို ပြုလုပ်ပေးခဲ့သည်။ ၎င်းကျန်းမာရေးအဖွဲ့သည် ယခုအခါတွင် ကျေးရွာလူထုနှင့် ချိတ်ဆက်မှုမရှိတော့ချေ။

(၂၀၁၇)ခုနှစ်တွင် မိုင်းရှင်းလင်းရေးအဖွဲ့နှင့် ကြက်ခြေနီအဖွဲ့သည် ဝင်ရောက်ပြီး မိုင်းအသိ ပညာနှင့် ကျန်းမာရေးအသိပညာဟောပြောပေးခြင်း၊ လူမှောင်ခိုပပျောက်ရေး၊ ကလေးများအမွေခိုင်း စေခြင်း၊ အကြမ်းဖက်ခြင်းပပျောက်ရေး၊ ယာဉ်စည်းကမ်းလမ်းစည်းကမ်းနှင့် မြန်မာနိုင်ငံဥပဒေဆိုင်ရာ သိပညာပေးဟောပြောပွဲ ပြုလုပ်ပေးပါသည်။

IPA နှင့် KEB (အသေးစားဈေးငွေ)အဖွဲ့သည် (၈)လပိုင်း၊(၁၅)ရက်၊၂၀၁၉ခုနှစ်မှ စတင်ဝင်ရောက်ပြီး အသက်မွေးဝမ်းကြောင်းပြုလုပ်ရန် ပြေလည်မှုမရှိသော အိမ်ခြေများကို အရင်းအနှီးပြုလုပ်ရန် အတိုးနည်းသောဈေးငွေများ ထုတ်ပေးပါသည်။အချုပ်အားဖြင့်ဆိုသော် လင်ဖုံကြီးကျေးရွာတွင်းရှိသော အဖွဲ့အစည်းအားလုံးသည် ကျေးရွာသာရေးနာရေးကိစ္စ၊ ဘာသာရေးကိစ္စတွင် အတူတကွ ပူးပေါင်းဆောင်ရွက်ကြသော်လည်း ကျေးရွာပြင်ပမှ လာရောက်သော ဖွံ့ဖြိုးရေးအဖွဲ့ ၊ ကျန်းမာရေးအဖွဲ့တို့သည် အုပ်ချုပ်ရေးမှတစ်ဆင့် ချိတ်ဆက်ဆောင်ရွက်ရကြောင်း ပင်းပုံစံဆွေးနွေးချက်အရ သုံးသပ်မိသည်။

ကျေးရွာစီ/ထောက်ကော်မတီဖွဲ့စည်းပုံဇယား

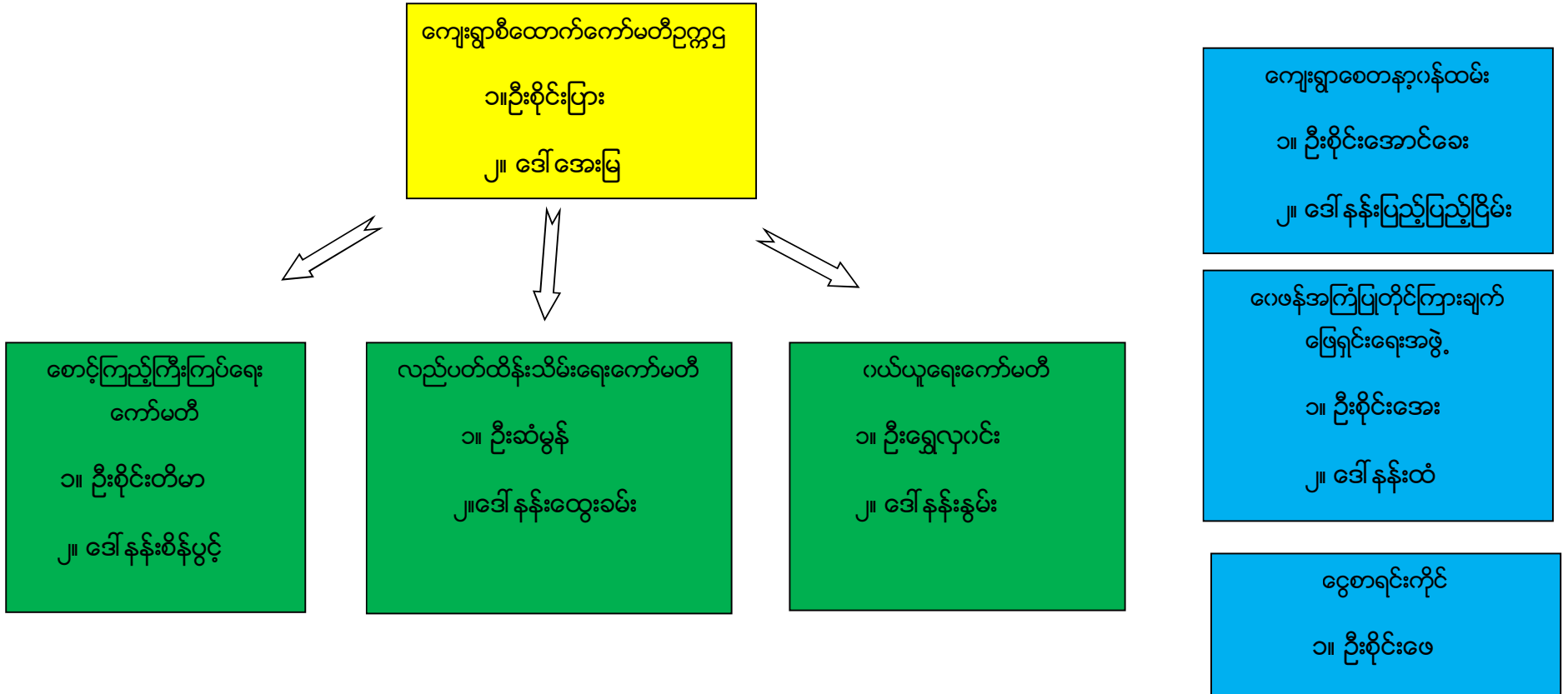

ပါဝင်ဆွေးနွေးသူ

ကျား- ၃၂ ဦး

မ - ၄၁ ဦး

မှတ်တမ်းတင်သူ

အမည်- ဒေါ်နန်းစိန်နု

ရာထူး - လူထုစည်းရုံးရေးမှူး

ကျေးရွာအုပ်စုစီထောက်ကော်မတီဖွဲ့စည်းပုံဇယား

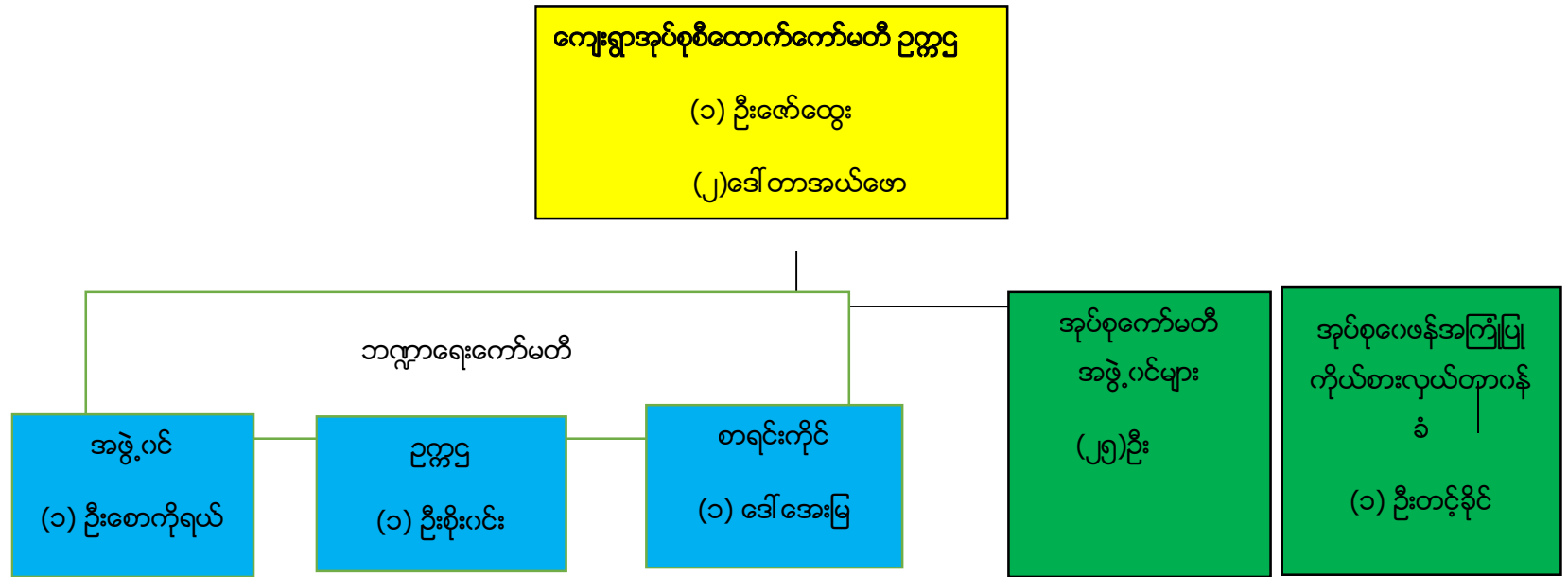

ပါဝင်ဆွေးနွေးသူ

ကျား- ၄၄ ဦး

မ - ၂၂ ဦး

မှတ်တမ်းတင်သူ

အမည်-ဒေါ်နန်းစိန်နု

ရာထူး-လူထုစည်းရုံးရေးမှူး

အုပ်စုကော်မတီအဖွဲ့ဝင်များ

စဉ်	ကော်မတီအမျိုးသားများ	စဉ်	ကော်မတီအမျိုးသမီးများ
၁	ဦးစိုင်းလိတ်	၁၄	ဒေါ်အဲလစ်ဘတ်
၂	ဦးစိုင်းခမ်းမှူး	၁၅	ဒေါ်နန်းငွေရီ
၃	ဦးကျော်လှ	၁၆	ဒေါ်မငယ်
၄	ဦးမားရီးကို	၁၇	ဒေါ်နှင်းရွှေ
၅	ဦးအန်ဂျလီ	၁၈	ဒေါ်ခရစ္စတီးနား
၆	ဦးကီးရယ်	၁၉	ဒေါ်နားမို
၇	ဦးကြား	၂၀	ဒေါ်ဘယ်ရော
၈	ဦးစူးရယ်	၂၁	ဒေါ်တူးမြာ
၉	ဦးယောဟန်	၂၂	ဒေါ်နန်းနုအေး
၁၀	ဦးငါးရယ်	၂၃	ဒေါ်နန်းထွေးညို
၁၁	ဦးခဲပေး	၂၄	ဒေါ်နန်းခမ်းသဉ်
၁၂	ဦးစိုင်းပြား	၂၅	ဒေါ်နန်းခင်သိန်း
၁၃	ဒေါ်နန်းငွေ		

ပုံစံ - ၈ - ၁ ကျေးရွာအခြေခံအချက်အလက်များ (Form PC 1)

လယ်ညွှန်ရွက်၊ ကျေးရွာတစ်ရွာသို့ ပထမဆုံးမိတ်ဆက်ရေးသွားရောက်သောအခါ လူထုစည်းရုံးရေးမှူးသည် ကျေးရွာ ခေါင်းဆောင်များအား ကျေးရွာအချက်အလက်များကို ပေတ္တာရပ်ခံ၍ တောင်းခံရသည်။ ဤအချက်အလက်များကို စီမံကိန်းမိတ်ဆက်အစည်းဝေးပတ်ိုင်မီ တောင်းခံရမည်။ စီမံကိန်းမိတ်ဆက်အစည်းဝေးတွင် လူထုစည်းရုံးရေးမှူးသည် ဤအချက်အလက်များအား စစ်ဆေးပြီး မှန်ကန်အောင်ပြုလုပ်ရမည်။ ပြီးနောက်တွင် လူထုစည်းရုံးရေးမှူးမှ သတင်းအချက်အလက်ထဲသို့ Tablets မှ တစ်ဆင့် ဖြည့်သွင်းရမည်။

ကျေးရွာခေါင်းဆောင် အမည် ခေါင်းဆောင်အမည်	ကျေးရွာခေါင်းဆောင်၏ ဖုန်းနံပါတ် ၀၇ - ၉၆၇,၆၃၂,၇၇၁	လူထုစည်းရုံးရေးမှူး၏အမည် ဒေါ်နန်းစိန်နု
ပြည်နယ်၊ တိုင်းဒေသကြီး၊ တရားနယ်	မြို့နယ် လွိုင်စင်ကန်	ကျေးရွာအုပ်စု ထီးစံခါး
		ကျေးရွာ အစုကြီး

က၊ လူဦးရေ

လူမျိုးစု	အိမ်ထောင်စုအရေအတွက်	ကိုးကွယ်သည့်ဘာသာ	အိမ်ထောင်စုအရေအတွက်
လူမျိုးစု (၁) - ဣန္ဒိယ	၁၀၀	ဘာသာ(၁) - ဣန္ဒိယ	၁၀၆
လူမျိုးစု (၂) - ကယား	၁	ဘာသာ(၂) -	
လူမျိုးစု (၃) - မြန်မာ	၁	ဘာသာ(၃) -	
လူမျိုးစုစုစု - မဟာ + ရှမ်း	၁		
လူမျိုးစုစုစု - ကယား + ရှမ်း	၂	ဘာသာစုစုစု -	
အခြား			
	အရေအတွက်		
မသန်စွမ်းသူများ	-		
သက်ကြီးရွယ်အိုများ (၆၅ နှစ် နှင့် အထက်)	၂၇ ဦး		
စစ်ဘေးရှောင်	-		
	အမျိုးသား(အရေအတွက်)	အမျိုးသမီး(အရေအတွက်)	စုစုပေါင်းအရေအတွက်
လူဦးရေ	၃၆၅	၃၄၉	၇၁၄
လူမျိုးစု (၁) - ဣန္ဒိယ	၃၅၁	၃၃၉	၆၉၀
လူမျိုးစု (၂) - ကယား	၃	၃	၆
လူမျိုးစု (၃) - မြန်မာ	၃	၂	၅
အခြား မဟာ + ရှမ်း	၅	၂	၇
ကယား + ရှမ်း	၃	၃	၆
အိမ်ထောင်စုစုစု	၁၀၀	၁၆	၁၁၆

(ခ) အခြေခံအဆောက်အအုံ အသုံးအဆောင်များ

စာသင်ကျောင်း	အမှတ် ဖြစ်ပါ	ကျွန်းမာရေး	အမှတ် ဖြစ်ပါ	ဘာသာရေးအဆောက် အအုံများ	အမှတ် ဖြစ်ပါ
အထက်တန်းကျောင်း	<input type="checkbox"/>	ဆေးရုံ	<input type="checkbox"/>	ဇေတီ	<input checked="" type="checkbox"/>
အလယ်တန်းကျောင်း	<input type="checkbox"/>	ကျွန်းမာရေးဌာန	<input type="checkbox"/>	ဘုန်းကြီးကျောင်း	<input checked="" type="checkbox"/>
မူလတန်းကျောင်း	<input checked="" type="checkbox"/>	ကျွန်းမာရေးဌာနခွဲ	<input checked="" type="checkbox"/>	ဟိန္ဒူဘုရားကျောင်း	<input type="checkbox"/>
မူကြိုကျောင်း	<input checked="" type="checkbox"/>	ဆေးပေးခန်း	<input type="checkbox"/>	ခရစ်ယာန်ကျောင်း	<input type="checkbox"/>
အခြား	<input type="checkbox"/>	အခြား	<input type="checkbox"/>	ဇလီ	<input type="checkbox"/>
				အခြား	<input type="checkbox"/>
မှတ်စွက်		မှတ်စွက်		မှတ်စွက်	

(ဂ) ကျွမ်းကျင်သူများမှတ်တမ်း (ကျေးရွာတွင်နေထိုင်သော သို့မဟုတ် တခြားရွာမှလာရောက်သောကျွမ်းကျင်သူများ)

(၁) စာသင်ကျောင်း		(၂) ကျွန်းမာရေး		(၃) လက်မှုပညာရှင်			
	ရွာတွင်နေ ထိုင်သူ	အခြားရွာမှ လာသူ		ရွာတွင်နေ ထိုင်သူ	အခြား ရွာမှ လာသူ	ရွာတွင် နေထိုင်သူ	အခြားရွာ မှလာသူ
မူလတန်းပြဆရာ/မ	<input type="checkbox"/>	<input checked="" type="checkbox"/>	ဆရာဝန်	<input type="checkbox"/>	<input type="checkbox"/>	လက်သမား	<input checked="" type="checkbox"/>
အထက်တန်းပြဆရာ/မ	<input type="checkbox"/>	<input type="checkbox"/>	လက်ထောက် ကျွန်းမာရေးမှူး	<input type="checkbox"/>	<input type="checkbox"/>	ပန်းရံ	<input checked="" type="checkbox"/>
အလယ်တန်းပြဆရာ/မ	<input type="checkbox"/>	<input type="checkbox"/>	အမျိုးသမီးကျွန်းမာရေး ဆရာမ	<input type="checkbox"/>	<input type="checkbox"/>	လျှပ်စစ်ကျွမ်းကျင် မီးသမား	<input checked="" type="checkbox"/>
မူကြိုဆရာ/မ	<input type="checkbox"/>	<input checked="" type="checkbox"/>	သားမွေးဆရာမ	<input type="checkbox"/>	<input checked="" type="checkbox"/>	ရေတိုက်သွယ်သူ	<input checked="" type="checkbox"/>
အခြား	<input type="checkbox"/>	<input type="checkbox"/>	ပြည်သူ့ကျန်းမာရေးလုပ်သား	<input type="checkbox"/>	<input type="checkbox"/>	ကော်ပြင်ဆရာ	<input checked="" type="checkbox"/>
မှတ်စွက်			မှတ်စွက်			မှတ်စွက်	ခါနုဦး(ပတ်တော်ကျွမ်း)

(ဃ) ကျေးရွာသို့ ရောက်ရှိနိုင်သည့် လမ်းအခြေအနေ / ကျေးရွာတစ်ရွာသည် ၎င်း၏ကျေးရွာအုပ်စုနှင့် ဆက်သွယ်ထားသော လမ်းအခြေအနေ (အောက်ပါဝဲကို ဖြည့်ပါ)

ကျောက်ကြမ်းလမ်း: ကတ္တရာလမ်း ကွန်ကရစ်လမ်း: မော်တော်ဆိုင်ကယ်လမ်း:
 ကျောက်စင်းလမ်း: မြေသားလမ်း: လူသွားလမ်း: အခြား: _____

(င) ကျေးရွာဖွံ့ဖြိုးမှုစီမံခန့်ခွဲရေးဦးစီးဌာန

ပိုင်းဒေသ

(၁) လူထုတက်ကြွစီမံကိန်းမတင်မီ ဤကျေးရွာတွင်ကျေးရွာဖွံ့ဖြိုးမှု စီမံခန့်ခွဲရေးဦးစီးဌာနရှိခဲ့ပါသလား?

ရှိပါသည်/မရှိပါ/မသိပါ

(၂) ရှိခဲ့ပါလျှင် ဤစီမံခန့်ခွဲရေးဦးစီးဌာနကို မည်သည့် နှစ်တွင်ပြင်ဆင်ခဲ့ပါသနည်း?

နှစ်-----/မသိပါ

(၃) ဤစီမံခန့်ခွဲရေးဦးစီးဌာနကို ဖြိုဖျက်ပစ်ဖို့အတည်ပြုခဲ့ပါသလား?

ပြုခဲ့ပါသည်/မပြုခဲ့ပါ /မသိပါ

(စ) ခရီးအကွာအဝေး

(၁) ဤကျေးရွာ၏တစ်ဖက်နှင့်ကျေးရွာအုပ်စု၏တစ်ဖက်အထိခရီးပိုင်းမည်မျှကွာဝေးသနည်း? ပိုင်း-----/မသိပါ

(၂) ဤကျေးရွာမှ မြေအောက်ရေအားလုံးအသုံးပြုရန်အတွက် ကြားဖြင့်သည့်အချိန်

မြောက်သို့ ရာသီတွင်ကြာချိန်-----^{၀၀:၂၀} မော်တော်ဆိုင်ကယ်/မြေလှောင်/လား/မော်တော်ဘုတ်/

အခြား-----

မိုးရာသီတွင်ကြာချိန်-----^{၀၀:၂၀} မော်တော်ဆိုင်ကယ်/မြေလှောင်/လား/မော်တော်ဘုတ်/

အခြား-----

(ဆ) ပတ်ဝန်းကျင်ဆိုင်ရာသဘာဝဘေးအန္တရာယ်

ဤကျေးရွာတွင်ကြေးမြင်းကဲ့သို့ သဘာဝဘေးအန္တရာယ်ကျရောက်စေခြင်း ရှိပါသလား။

မရှိပါ ရှိပါသည် ရှိလျှင်ဖော်ပြပါ-----၆၇၆၀၁၁၇၉

(ဇ) ကျေးရွာတွင် ခွဲစဉ်ထားသော အဖွဲ့အစည်းများ

လူထုတက်ကြွစီမံကိန်းမတင်မီ ဤကျေးရွာတွင် ကျေးရွာဖွံ့ဖြိုးရေးအတွက် အစိုးရ(သို့)ရွာသားများကိုယ်တိုင်(သို့) စီမံကိန်းတစ်ခုခုမှ ခွဲစဉ်ထားသည့် အဖွဲ့အစည်းများရှိပါသလား။

(၁) မလ္လာရွာ၊ လက်အောက် ၄၅၂ ဦး

(၂) ကျွန်းမာအရပ်၊ လက်အောက် ၆၀၀ ဦး

(ဈ) အထွေထွေအုပ်ချုပ်ရေး ဦးစီးဌာန (GAD) မှ မှတ်တမ်းတင်ထားခြင်း

ဤကျေးရွာသည် အထွေထွေအုပ်ချုပ်ရေး ဦးစီးဌာန (GAD) မှ မှတ်တမ်းတင်ထားမှု ရှိပါသလား။

မရှိပါ ရှိပါသည်

ကျေးရွာခေါင်းဆောင် 

အမည် ဦးခိုင်ညွန့်

လက်မှတ်  ဇူလိုင် ၂၀၁၉ ခုနှစ်

လူထုစည်းရုံးရေးမှူး

အမည် ဒေါ်နန်းစိန်

လက်မှတ်  ဇူလိုင် ၂၀၁၉ ခုနှစ်

ပုံစံ - ၈-၂ - စီမံကိန်းစက်ဝန်းအချိန်ဇယား (PC 2)

လမ်းညွှန်ချက်၊ သက်ဆိုင်ရာလူထုစည်းရုံးရေးမှူး/လက်ထောက်နည်းပညာမှူးများမှ စီမံကိန်းစက်ဝန်းအဆင့်တစ်ခုစီပြီးစီးတိုင်းကျေးရွာနှင့် ကျေးရွာအုပ်စုအတွက် ဤပုံစံကိုဖြည့်သွင်းရမည်။								
စည်းရုံးရေးမှူး/လက်ထောက်နည်းပညာရေးမှူးဝန်ထမ်း အမည် - ဒေါ်နှင်းစိန်စု ၊ ဦးစောဟိန်းထက်ဦး								
ဇနီး ၂၄ - ၉ - ၂၀၁၉			စက်ဝန်းအားအမှတ်ခြိပ်ပါ <input type="checkbox"/> စက်ဝန်း(၁) <input type="checkbox"/> စက်ဝန်း(၂) <input type="checkbox"/> စက်ဝန်း(၃) <input type="checkbox"/> စက်ဝန်း(၄)					
ပြည်နယ်/တိုင်း	မြို့နယ်	ကျေးရွာအုပ်စု	ကျေးရွာ					
ကသာ	ပျဉ်းမော်	ဆီးခဲဒါး	လင်ဖုံကြီး					
စီမံကိန်းဆောင်ရွက်မှုအဆင့်များ	ဇနီး		အစည်းအဝေးတွင်တက်ရောက်သူအရေအတွက်					
	စတင်သည့် ဇနီး	ပြီးဆုံး သည့်ဇနီး	အမျိုးသား အရေ အတွက်	အမျိုးသမီး အရေ အတွက်	အိမ်ထောင်စုအရေအတွက်	လူမျိုးစုတက်ရောက်သူ အရေအတွက်နှင့် လူမျိုးစုအမည်	အိမ်ထောင်စု ပေါင်း	အိမ်ထောင်စု %
၁။ ကျေးရွာစီမံကိန်း မိတ်ဆက်အစည်းအဝေး	၂၄.၉.၁၉	၂၄.၉.၁၉	၃၂	၄၁	၇၃	ရွာစား - ၇၀၊ ကသာ - ၃	၁၁၆	၇၅.၆၃%
၂။ ကျေးရွာတွဲ ခြိမ်းရေး စီမံချက်ရေးဆွဲခြင်း အစည်းအဝေး	၂၄.၉.၁၉	၂၄.၉.၁၉	၃၂	၄၁	၇၃	ရွာစား - ၇၀၊ ကသာ - ၃	၁၁၆	၇၅.၆၃%
၃။ ကျေးရွာအုပ်စု လုပ်ငန်းဆုံး ဖြတ်ချက်ချ သည့်အစည်းအဝေး	၂၃.၁၀.၁၉	၂၃.၁၀.၁၉	၄၄	၂၂		ရွာစား - ၃၃၊ ယင်း - ၅ ကသာ - ၁၆၊ ကသာ - ၁		
၄။ မြို့နယ်အဆင့်စီမံကိန်းရေးဆွဲရေး နှင့် အကောင်အထည်ဖော်ရေးကော်မတီ၏ စီမံကိန်း သုံးသပ်မှုအစည်းအဝေး	၁၁.၁၂.၁၉	၁၁.၁၂.၁၉	မရှိ	မရှိ	မရှိ	မရှိ		
၅။ မြို့နယ် စီမံကိန်းရေးဆွဲရေး နှင့်အကောင် အထည်ဖော်ရေးကော်မတီ၏ဆုံးဖြတ်မှုကို ရွာသို့ အသိပေးအကြောင်းကြားသည့်အစည်းအဝေး	၂၉.၁.၂၀၂၀	၂၉.၁.၂၀၂၀	၃၄	၅၅	၈၉	ရွာစား - ၈၆ ဗမာ - ၂ ကသာ - ၁	၁၁၆	၇၆.၇၂%

၆။ စီမံကိန်းလုပ်ငန်းခွဲစီမံချက်ရေးဆွဲခြင်း အစည်းအဝေး	မလို	မလို	မလို	မလို	မလို	မလို	မလို	မလို
၆.၁။ စီမံကိန်းလုပ်ငန်း အကောင်အထည်ဖော် ရေးဆွဲအစဉ် ရေးဆွဲခြင်း	၂၉.၁.၂၀၂၀	၂၉.၁.၂၀၂၀	၉	၆	၁၅	၅၆၆ - ၁၄ ဗမာ-၁	၁၁၆	၁၂.၉၃%
၆.၂။ ဝယ်ယူရေးအစီအစဉ် ရေးဆွဲခြင်း	၂၉.၁.၂၀၂၀	၂၉.၁.၂၀၂၀	၉	၆	၁၅	၅၆၆ - ၁၄ ဗမာ-၁	၁၁၆	၁၂.၉၃%
၆.၃။ ဘဏ္ဍာရေးကုန်ကျမှု လျာထားအစီအစဉ် ရေးဆွဲခြင်း	၂၉.၁.၂၀၂၀	၂၉.၁.၂၀၂၀	၉	၆	၁၅	၅၆၆ - ၁၄ ဗမာ-၁	၁၁၆	၁၂.၉၃%
၆.၄။ ပြင်/ထိန်းအစီအစဉ် ရေးဆွဲခြင်း	၂၉.၁.၂၀၂၀	၂၉.၁.၂၀၂၀	၉	၆	၁၅	၅၆၆ - ၁၄ ဗမာ-၁	၁၁၆	၁၂.၉၃%
၇။ စီမံကိန်းလုပ်ငန်းခွဲ တိုးတက်မှု စောင့်ကြည့် အစည်းအဝေး	မလို	မလို	မလို	မလို	မလို	မလို	မလို	မလို
၇.၁။ အစည်းအဝေး ပထမအကြိမ်								
၇.၂။ အစည်းအဝေး ဒုတိယအကြိမ်								
၇.၃။ အစည်းအဝေး တတိယအကြိမ်								
၈။ စီမံကိန်းလုပ်ငန်းခွဲ အပြီးသတ်စစ်ဆေးခြင်း အစည်းအဝေး								
၉။ လူထုစစ်ဆေးပွဲအစည်းအဝေး								

ပထမနှစ်စက်ဝန်း ကျေးရွာဖွံ့ဖြိုးရေး ဦးစားပေးအစီအစဉ်

ပုံစံ - စ - ၃ ကျေးရွာဖွံ့ဖြိုးရေး ဦးစားပေးအစီအစဉ် (Form PC 3)

လမ်းညွှန်ချက်၊ အဆင့်(၃) ကျေးရွာမှော်မှန်းချက်အစည်းအဝေး ပြီးဆုံးသောအခါ ကျေးရွာစီမံကိန်း အထောက်အကူပြု ကော်မတီသည် လူထုစည်းရုံးရေးမှူးအကူအညီဖြင့် ဤပုံစံကိုပြည့်စုံအောင် ဖြည့်သွင်းရမည်။	
လူထုစည်းရုံးရေးမှူး/ဝန်ထမ်း အမည် <u>ဒေါ်နန်းစိန်</u>	
နေ့စွဲ <u>၁၆.၂.၂၀၂၃</u>	စက်ဝန်းအား အမှတ်ခြစ်ပါ (✓) ။ စက်ဝန်း(၁) <input type="checkbox"/> စက်ဝန်း(၂) <input type="checkbox"/> စက်ဝန်း(၃) <input type="checkbox"/> စက်ဝန်း(၄)
ပြည်နယ်/တိုင်း ကဏ္ဍ	မြို့နယ်/ရပ်ကော်
ကျေးရွာအုပ်စု <u>အိ.ခါး</u>	ကျေးရွာ <u>လယ်ဖုံကြီး</u>
က။ အခက်အခဲအတားအဆီးများအားလျှော့နည်းခြင်း - ယခုလက်ရှိအခြေအနေတွင် ဤကျေးရွာဖွံ့ဖြိုးတိုးတက်ရေးအတွက် အဓိက အခက်အခဲအတားအဆီးများသည် မည်သည်များဖြစ်ပါသနည်း။ (အမျိုးသား/သမီး အနည်းဆုံးအခက်အခဲ ၅ ခုစီဖော်ပြပါ)	
အမျိုးသားအဖွဲ့မှ တင်ပြသောအခက်အခဲအတားအဆီးများ	အမျိုးသမီး အဖွဲ့မှတင်ပြသောအခက်အခဲအတားအဆီးများ
၁ မိုးရာသီကမ္ဘာတိုင်းလည်းကောင်း သွားလာရခက်ခဲခြင်း	၁ ရွာဝင် တိတာ လိုအပ်ချက်များ ဖြစ်ခြင်း
၂ ရေလိုအပ်ချက်များ ဖြစ်ခြင်း	၂ ပညာရေး ဝန်ဆောင်မှု မရရှိခြင်း
၃ ရွာထဲတွင် တိတာ လိုအပ်ချက်များ ဖြစ်ခြင်း	၃ ရေလိုအပ်ချက်များ ဖြစ်ခြင်း
၄ ကလေးနှင့်ကျားသူ/ဘာလုံခြုံမှု မရှိခြင်း	၄ ကလေး ချွတ်တက် ဖြစ်ခြင်း
၅ စာကြည့်တိုက်မရှိခြင်း	၅ မိုးရာသီကမ္ဘာတိုင်းလည်းကောင်း သွားလာရခက်ခဲခြင်း

ခ။ မျော်မှန်းခြင်း - နောင်လာမည့် (၅)နှစ် အတွင်း ကျေးရွာဖွံ့ဖြိုးရေး မျော်မှန်းလျာထားချက်များအား တင်ပြပါ။

အမျိုးသားအဖွဲ့မှ တင်ပြသောမျော်မှန်းချက်များ	အမျိုးသမီးအဖွဲ့မှ တင်ပြသောမျော်မှန်းချက်များ
၁ ကျေးဇူးတင်မှု/သနားမှု ရရှိခြင်း	၁ သနားမှု/ဝန်ဆောင်မှု လိုအပ်ချက်များ
၂ လမ်းပန်းဆက်သွယ်ရေးကောင်းမွန်လာခြင်း	၂ ရွာထဲတွင် ကျားကျားကောင်းမွန်လာခြင်း
၃ တစ်ရွာလုံး ရေလိုအပ်ချက်များ ဖြစ်ခြင်း	၃ ကလေး ချွတ်တက် ဖြစ်ခြင်း
၄ ရွာထဲတွင် တိတာ ကောင်းမွန်လာခြင်း	၄ ရွာဝင် တိတာ ကောင်းမွန်လာခြင်း
၅ ပညာရေး ဝန်ဆောင်မှု ရရှိလာခြင်း	၅ ပညာရေး ဝန်ဆောင်မှု ရရှိလာခြင်း

ဂ။ လူထုစီမံကိန်း၏ လာမည့် (၄) နှစ်အတွက် အကျိုးဝင်သော ဦးစားပေး ဖွံ့ဖြိုးတိုးတက်မှု လုပ်ငန်း အစီအစဉ်များအားဖော်ပြပါ။

အဆင့်	ကျေးရွာအတွက် ဦးစားပေး ဖွံ့ဖြိုးတိုးတက်မှု လုပ်ငန်းစဉ်များ	အဆိုပြုသူ (အမျိုးသားများ/ အမျိုးသမီးများ/အမျိုးသား+ အမျိုးသမီး)	ခန့်မှန်းကုန်ကျ စရိတ်	အကျိုးခံစားခွင့်ရှိသူ ခန့်မှန်းခြေ အရေအတွက်
၁	ရွေးချယ်ကုန် ရေလိုအပ်ချက်များ	က + ခ	12,000,000	396
၂	ရွာထဲတွင် ကျားကျားကောင်း ဖြစ်ခြင်း	က + ခ	350,000	396
၃	ရွာဝင် တိတာ ကောင်း ဖြစ်ခြင်း	က + ခ		396
၄	စာသင်ကျောင်း ဖွဲ့စည်းခြင်း	က + ခ	၄၀၀,၀၀၀	396
၅	ရွာထဲတွင် စာကြည့်တိုက် ဖွဲ့စည်းခြင်း	က		

ကျွန်ုပ်တို့၏ ဝင်ရောက်မှုများ

	ကျေးဇူးတင်ပေးသူများ၏ ဖွဲ့စည်းပုံအစည်းအဝေးများ	အဆိုပြုသူ	စုစုပေါင်း ငွေကြေး	အကျိုးခံစားခွင့်ရှိသူ စုစုပေါင်းအရေအတွက်
၁၃။	အိုးမဆောင်တို့ ချုပ်ငြိမ်းခြင်း	၈		၃၄၆
၁၄။	မူကြမ်းကျမ်းပြုပြင်ခြင်း	၈+၆	5,000,000	၃၄၆
၁၅။	စာကြည့်တိုက်တည်ဆောက်ခြင်း	၈		၃၄၆

အဆင့်	ကျေးရွာအတွက် ဦးစားပေး ဖွံ့ဖြိုးတိုးတက်မှု လုပ်ငန်းစဉ်များ	အဆိုပြုသူ (အမျိုးသားများ/ အမျိုးသမီးများ/အမျိုးသား+ အမျိုးသမီး)	ခန့်မှန်းကုန်ကျ ဝင်ရတ်	အကျိုးခံစားခွင့်ရှိသူ ခန့်မှန်းခြေ အရေအတွက်
၁	ရေ ဖြောင့် ပြုပြင်ခြင်း	က+မ	၁၃,၀၀၀,၀၀၀	၆၀၁ ဦး
၂	ကံစားပြုပြင်ခြင်း	က	၁,၀၀၀,၀၀၀	၆၀၁ ဦး
၃	ခန်းမဆောင် တိုးချဲ့ခြင်း	က+မ	၆,၉၀၀,၀၀၀	၆၀၁ ဦး
၄	ရွာတွင်းကျောက်ချောပစ်ဆေးခြင်း	က+မ		
၅	ရေပျော့စေရန် ရေပိုက်သွယ်	က+မ		
၆	တန်းခြင်း			/
၇				
၈				

ယခု လူထုစိမ့်ကိန်း၏ လာမည့် (၄) နှစ်အတွက် အကျုံးမဝင်သော ဦးစားပေး ဖွံ့ဖြိုးတိုးတက်မှု လုပ်ငန်း အစီအစဉ်များအားဖော်ပြပါ။

အဆင့်	ကျေးရွာအတွက် ဦးစားပေး ဖွံ့ဖြိုး တိုးတက်မှု လုပ်ငန်းစဉ်များ	အဆိုပြုသူ (အမျိုးသားများ/ အမျိုးသမီးများ/အမျိုးသား+ အမျိုးသမီး)	အခန်းကဏ္ဍ
၁	ခိုက်ပျိုး မျိုး စေ့ထောက်ပံ့ခြင်း	မ	
၂	သစ်ထောက်ပံ့ခြင်း၊ ထောက်ပံ့ခြင်း	က+မ	
၃	ခိုက်ပျိုး နှစ်ပညာသင်တန်းများ	မ	
၄	လူမှုကွန်ပျူတာ၊ ကား၊ ထောက်ပံ့ခြင်း	က+မ	
၅	မုပွင့်ကျောင်း တည်ဆောက်ခြင်း	က+မ	

ခေါင်းဆောင်၊ ကျေးရွာစိမ့်ကိန်းအထောက်အကူပြုကော်မတီမှ အတည်ပြုသည်။

အမည် ဦးစိုင်းစွမ်းလျှိုင် လက်မှတ်  နေ့စွဲ ၁၁.၁၁.၂၀၁၇

တတိယနှစ်စက်ဝန်း ကျေးရွာဖွံ့ဖြိုးရေး ဦးစားပေးအစီအစဉ်

မှတ်စု - ၈ - ၃ ကျေးရွာဖွံ့ဖြိုးရေး ဦးစားပေးအစီအစဉ် (Form PC 3)

လက်ရွှေ့စာရွက်စာတမ်းများကို အောက်ဖော်ပြပါအတိုင်း ဖြည့်စွက်ရမည်။ အောက်ဖော်ပြပါ အချက်များသည် လူထုကူညီရေးအဖွဲ့အစည်း၏ ဖွဲ့စည်းပုံစံနှင့် ပတ်သက်၍ ဖြည့်စွက်ရမည်။

အဖွဲ့အစည်းအမျိုးအမည်/ဝန်ထမ်း အမည် **ဒေါ်နန်းစိန်စု**
 နေ့စွဲ **၂၅.၉.၂၀၀၈** စက်ဝန်းအား အမှတ်(၆) (၆) ဝန်ထမ်း(၁)
 ဝန်ထမ်း(၂)၊ စက်ဝန်း(၃) ဝန်ထမ်း(၃)

ပြည်နယ်/ဦးစီးဌာန: **ကယား**၊ **မြို့နယ်/မြို့နယ်** **ကျေးရွာအုပ်စု** **ထီးဝါး**၊ **ကျေးရွာ** **လယ်ဖုံကြီး**

က၊ အခက်အခဲအတားအဆီးများအားလုံးဖြေရှင်းပြီး ယခုလက်ရှိအခြေအနေတွင် ဤကျေးရွာဖွံ့ဖြိုးရေးတိုက်ရိုက်အဖွဲ့အစည်း အဖွဲ့ဝင် အခက်အခဲအတားအဆီးများသည် ပယ်သည့်အခြေအနေတွင် (အမျိုးသား/သမီး အနည်းဆုံးအသက် ၅ နှစ်ပေါ်ပြန်)

အမျိုးသား အဖွဲ့မှ တင်ပြသောအခက်အခဲအတားအဆီးများ	အမျိုးသမီး အဖွဲ့မှ တင်ပြသောအခက်အခဲအတားအဆီးများ
၁ - သီးနှံသယ်ယူရာတွင် ဝန်တာ၊ မြေကြီး	၁ - သန့်ရှင်းသောရေရရှိမှုမရှိဘဲ အေးဇာအောက်
ကြောင့် သီးနှံသယ်ယူရာတွင် အခက်အခဲကြုံတွေ့ရခြင်း။	၂ - မိုးရာသီတွင် ရွာတွင်းလမ်းသွားလာရာအခက်အခဲ
၂ - ခန်းမဆောက်ပြုသော်လည်း လူဦးရေတိုး	ခြင်းကြောင့် သွားလာရေးကိစ္စတွင်သာ အခက်အခဲ
ပွားလာမှုကြောင့် နေရာအခက်အခဲကြုံတွေ့ရခြင်း။	၃ - အဆင်းအထူးအလုပ်များတွင် အခက်အခဲကြုံတွေ့ရခြင်း။
၃ - သန့်ရှင်းသောရေရရှိမှုမရှိဘဲ ကျန်းမာရေး(ယဉာဏ) ကြုံတွေ့ရခြင်း။	၄ - သီးနှံများ မိုးရွာရုံမျှသာမက အခက်အခဲကြုံတွေ့ရခြင်း။
၄ - အထူးပေါ်လွန်ရာတွင် အခက်အခဲကြုံတွေ့ရခြင်း။	၅ - အထူးပေါ်လွန်ရာတွင် အခက်အခဲကြုံတွေ့ရခြင်း။
၅ - မိုးရာသီတွင် ရွာတွင်းလမ်းအခက်အခဲကြုံတွေ့ရခြင်း။	၆ - ကျန်းမာရေး လက်ပုပ် ခြံမှု ပြုခြင်း။
၆ - ကြောင့် သွားရေးလမ်းတွင် အခက်အခဲကြုံတွေ့ရခြင်း။	၇ - ယဉာဏ်ရေး လက်ပုပ် ခြံမှု ပြုခြင်း။
၇ - ယဉာဏ်ရေး လက်ပုပ် ခြံမှု ပြုခြင်း။	

၈ မျှော်မှန်းခြင်း - နောင်လာမည့် (၅) နှစ် အတွင်း ကျေးရွာဖွံ့ဖြိုးရေး မျှော်မှန်းချက်အား ဖြည့်စွက်ရမည်။

အမျိုးသားအဖွဲ့မှ တင်ပြသောမျှော်မှန်းချက်များ	အမျိုးသမီးအဖွဲ့မှ တင်ပြသောမျှော်မှန်းချက်များ
၁ လမ်းပန်းဆက်သွယ်ရေးကောင်းမွန်ပြီး သီးနှံသယ်ယူရာတွင် ပိုမိုအဆင်ပြေစေရန်။	၁ သန့်ရှင်းသောရေရရှိပြီး ကျန်းမာရေး ယဉာဏ်ကြံ့ခိုင်စေရန်။
၂ အဆင်းအထူးအလုပ်များတွင် အခက်အခဲဖြေရှင်းပေးရန်။	၂ မိုးရာသီတွင် ရွာတွင်းလမ်းပန်းဆက်သွယ်ရေး ကောင်းမွန်စေရန်။
၃ သန့်ရှင်းသောရေရရှိပြီး ကျန်းမာရေး(ယဉာဏ) ကြံ့ခိုင်စေရန်။	၃ ကျေးရွာတွင် လူမှုစီးပွားဆောင်ရွက်ရန် ဖြိုးတိုးတက်စေရန်။
၄ ကျန်းမာရေးဝန်ဆောင်မှု ရရှိလာစေရန်။	၄ လမ်းပန်းဆက်သွယ်ရေး
၅ ရွာတွင်း ပညာတတ်များ ပေါများလာစေရန်။	၅ သန့်ရှင်းသောရေရရှိပြီး အဆင်းအထူးအလုပ်များ
၆ ကျန်းမာရေး ဝန်ဆောင်မှု ရရှိလာစေရန်။	၆ ကျန်းမာရေး ဝန်ဆောင်မှု ရရှိလာစေရန်။
၇ ကျန်းမာရေး ဝန်ဆောင်မှု ရရှိလာစေရန်။	၇ ယဉာဏ်ရေး လက်ပုပ် ခြံမှု ပြုခြင်း
၈ ကျန်းမာရေး ဝန်ဆောင်မှု ရရှိလာစေရန်။	၈ ယဉာဏ်ရေး လက်ပုပ် ခြံမှု ပြုခြင်း

ကျေးရွာဖွံ့ဖြိုးရေး (၄) နှစ်အတွက် အမျိုးသား ဦးစားပေး ဖြည့်စွက်ရမည့် အချက်များ

အဆင့်	ကျေးရွာအတွက် ဦးစားပေး ဖွံ့ဖြိုးတိုးတက်မှု လုပ်ငန်းစဉ်များ	အဆိုပြုသူ (အမျိုးသားများ/ အမျိုးသမီးများ/ အမျိုးသမီး)	အစိုးရအဖွဲ့မှ အတည်ပြု အတတ်
၁	ခရီးစဉ်ဆောင်ရွက်ရေးအဖွဲ့	၈ + ၈	၆၆၂ ခွဲ
၂	ရွာတွင်းကျေးရွာလမ်းအဖွဲ့	၈ + ၈	၆၆၂ ခွဲ
၃	ကျေးရွာအတွင်း ဖွံ့ဖြိုးရေးအဖွဲ့	၈ + ၈	၆၆၂ ခွဲ
	ကျေးရွာအတွင်း ဖွံ့ဖြိုးရေးအဖွဲ့		
	ကျေးရွာအတွင်း ဖွံ့ဖြိုးရေးအဖွဲ့	၈	
၄	တံတားပြုပြင်ရေးအဖွဲ့	၈	၆၆၂ ခွဲ
၅	ကျေးရွာအတွင်း ဖွံ့ဖြိုးရေးအဖွဲ့	၈ + ၈	

ပေး လုပ်ထုတ်ပံ့ကမ်း၏ လာမည့် (၄) နှစ်အတွက် အကျိုးမဝင်သော ဦးစားပေး ဖွံ့ဖြိုးတိုးတက်မှု လုပ်ငန်း အစီအစဉ်များအားဖော်ပြပါ။

အဆင့်	ကျေးရွာအတွက် ဦးစားပေး ဖွံ့ဖြိုးတိုးတက်မှု လုပ်ငန်းစဉ်များ	အဆိုပြုသူ (အမျိုးသားများ/ အမျိုးသမီးများ/ အမျိုးသား + အမျိုးသမီး)	အခန်းကဏ္ဍ
၁	လူမှုကုန်သွယ်ရေးအဖွဲ့	၈	
၂	သစ်ထောက်ကူဖွံ့ဖြိုးရေးအဖွဲ့	၈ + ၈	
၃	ပိုက်ဆံဖြိုဖျက်ရေးနှင့် နှုတ်ပညာ	၈	
	ထောက်ပံ့ခြင်း		
၄	ကျေးရွာအတွင်း ဖွံ့ဖြိုးရေးအဖွဲ့	၈	

ခေါင်းစောင်၊ ကျေးရွာပံ့ကမ်းအထောက်အကူပြုကော်မတီမှ အတည်ပြုသည်။

အမည် ဦးစိုးမြင့် လက်မှတ်  ရက်စွဲ ၂၅ . ၉ . ၂၀၁၈

ဝတုတ္ထနှစ်စက်ဝန်း ကျေးရွာဖွံ့ဖြိုးရေး ဦးစားပေးအစီအစဉ်

ပုံစံ - ၀-၃ ကျေးရွာဖွံ့ဖြိုးရေး ဦးစားပေးအစီအစဉ် (Form PC 3)

လယ်ဥယျာဉ်ဖွဲ့စည်း အဆင့်(၃)ကျေးရွာမျှော်မှန်းချက်အစည်းအဝေးပြီးဆုံးသောအခါ ကျေးရွာစီမံကိန်း အထောက်အကူပြု ကော်မတီသည် လူထုစည်းရုံးရေးပူးအကူအညီဖြင့် ဤပုံစံကိုပြည့်စုံအောင် ဖြည့်သွင်းရမည်။			
လူထုစည်းရုံးရေးပူး/ဝန်ထမ်း အမည် <u>ဒေါ်နန့်ခီနီနီ</u>			
နေ့စွဲ	<u>၂၄. ၉. ၂၀၁၉</u>	စက်ဝန်းအား အမှတ်ဖြစ်ပါ (✓) <input type="checkbox"/> စက်ဝန်း(၁) <input type="checkbox"/> စက်ဝန်း(၂) <input type="checkbox"/> စက်ဝန်း(၃) <input type="checkbox"/> စက်ဝန်း(၄) <input type="checkbox"/>	
ပြည်နယ်/တိုင်း	<u>ကယား</u>	မြို့နယ်/မြို့နယ်	<u>ကျေးရွာအုပ်စု</u> <u>အိမ်စာခါး</u> <u>ကျေးရွာ</u> <u>လင်ဖိုကြီး</u>

က။ အစက်အစဲအတားအဆီးများအားဆွေးနွေးခြင်း - ယခုလက်ရှိအခြေအနေတွင်ဤကျေးရွာဖွံ့ဖြိုးတိုးတက်ရေးအတွက် အဓိကအခက်အခဲအတားအဆီးများသည် မည်သည့်များဖြစ်ပါသနည်း။ (အမျိုးသား/သမီး အနည်းဆုံးအစက်အစဲ ၅ ခုစီဖော်ပြပါ)

အုပ်စုဖွဲ့စည်းမှုများမှ တင်ပြသောအခက်အခဲအတားအဆီးများ	
၁။ ဘုံအစားကျင့်ခြင်းဖြင့် လူနို့တုတ်ပွားလာသည်နှင့်အညီကျေးရွာဖွံ့ဖြိုးတိုးတက်ရေးအတွက် လိုအပ်သည့်အရာတွင် ကျခက်ခြင်း ဖြစ်ခြင်း။	<input type="checkbox"/> ကျား <input type="checkbox"/> မကျား + မ
၂။ ကျေးရွာ၏ ကန်အစားအရ ကုန်းပေါ်အစားအပိုင်းတွင် တစ်နှစ်ပတ်လုံးစသောက သုံးစရံလျှော့ချအားဖြင့် စောင့်ဆိုင်းရမည့် အခက်အခဲအတားအဆီး ဖြစ်ခြင်း။	<input type="checkbox"/> ကျား <input type="checkbox"/> မကျား + မ
၃။ မိုးရာသီတွင် ရွာတွင်းလမ်းဖွဲ့စည်းခြင်းဖြင့် ရွာသားများ ကျောင်းကြို၊ မိုးရာသီတွင် အခက်အခဲ ဖြစ်ခြင်း။	<input type="checkbox"/> ကျား <input type="checkbox"/> မကျား + မ
၄။ လယ်ယာကျွန်းလျှောက်လမ်းတွင် တံတားပျက်စီးစေ ဖြစ်ခြင်း။ သို့သော်လည်းကောင်း ရာတွင် တံတားပေါ် ရေလျှံစေသဖြင့် သယ်ယူပို့ဆောင်ရေးအခက်အခဲ ဖြစ်ခြင်း။	<input type="checkbox"/> ကျား <input type="checkbox"/> မကျား + မ
၅။ မြေကြီးကျွန်းပေါ်ခြင်းဖြင့် စောင့်ရှောက်မှုများ ကိုတခြားဆေးလိပ်သော မြေကြီးကျွန်းပေါ် သွားအခက်ပိုမိုအခက်အခဲ ဖြစ်ခြင်း။	<input type="checkbox"/> ကျား <input type="checkbox"/> မကျား + မ
၆။ ကျွန်းပေါ်အစားအပိုင်း အခြားအခြားခြင်းဖြင့် စောင့်ရှောက်မှု အခက်အခဲအတားအဆီး ဖြစ်ခြင်း။	<input type="checkbox"/> ကျား <input type="checkbox"/> မကျား + မ

ခ။ မျှော်မှန်းခြင်း - နောင်လာမည့် (၅) နှစ် အတွင်း ကျေးရွာဖွံ့ဖြိုးရေး မျှော်မှန်းချက်များအား တင်ပြပါ။

အုပ်စုဖွဲ့စည်းမှုများမှ တင်ပြသော မျှော်မှန်းချက်များ	
၁။ ကျေးရွာတွင်း အခြေခံအဆောက်အအုံ ဖွံ့ဖြိုးတိုးတက်လာခြင်း။	<input type="checkbox"/> ကျား <input type="checkbox"/> မကျား + မ
၂။ စက်မှုလုပ်ငန်းပေးအားပေးရန်အတွက် အခက်အခဲအတားအဆီး ဖြစ်ခြင်း။	<input type="checkbox"/> ကျား <input type="checkbox"/> မကျား + မ
၃။ မိုးရာသီတွင် ရွာတွင်းလမ်း သွားလာရ လွယ်ကူလာခြင်း။	<input type="checkbox"/> ကျား <input type="checkbox"/> မကျား + မ
၄။ သီးနှံ သယ်ယူပို့ဆောင်ရာတွင် လွယ်ကူစွာ ပို့ဆောင်ခြင်း ဖြစ်ခြင်း။	<input type="checkbox"/> ကျား <input type="checkbox"/> မကျား + မ
၅။ ပြည်နယ်အစားအပိုင်း ပညာရေးအခြေအနေအထားနှင့် ရောနှောဆောင်ရွက်ခြင်း။	<input type="checkbox"/> ကျား <input type="checkbox"/> မကျား + မ
၆။ ဝန်ထမ်း အခြေခံ ရရှိခြင်းအားဖြင့် ဝန်ထမ်းများ ပျော်ရွှင်စရာ ရွာတွင်းပညာ တတ်မြောက်ရေးအခြေအနေ ဖြစ်ခြင်း။	<input type="checkbox"/> ကျား <input type="checkbox"/> မကျား + မ

	၀ ကျား ၀၀ ၀ ကျား+ ၀
	၀ ကျား ၀၀ ၀ ကျား+ ၀

၀၈ လူထုစီမံကိန်း၏ လာမည့် (၄)နှစ်အတွက် အကျိုးမဝင်သော ဦးစားပေး ဖွံ့ဖြိုးတိုးတက်မှု လုပ်ငန်း အစီအစဉ်များအားဖော်ပြပါ။

ဦးစားပေးအဆင့်	ကျေးရွာအတွက် ဦးစားပေး ဖွံ့ဖြိုးတိုးတက်မှု လုပ်ငန်းစဉ်များ	အဆိုပြုသူ(အမျိုးသားများ/အမျိုးသမီးများ/အမျိုးသား+အမျိုးသမီး)	အခန်းကဏ္ဍ	ဦးစားပေးအဆင့်သတ်မှတ်ချက်	ခန့်မှန်းကျန်ကျစိတ်	အကျိုးစီးပွားခွင့်ရှိသူ ခန့်မှန်းခြေအရေအတွက်		
						ကျား	မ	ပေါင်း
၁	ကျေးရွာခရီးမသွားတည်ဆောက်ခြင်း	က+မ	ကျေးရွာဆောက်စာရင်း	၁	၁၈၀ သိန်းခွဲ	၃၄၉	၇၂၄	
၂	အစိစိကွင်းတူးခြင်း ၅၆ ဂါလံ (၂၀၀၀၀) ဘီအိုပျော့စက် တည်ဆောက်ခြင်း	က+မ	စာရင်းစာရင်း	၂	၉၅ သိန်းခွဲ	၃၄၉	၇၂၄	
၃	ကျေးရွာတွင်း ကွန်ကရစ်လမ်း၁၆ ဖြေ	က+မ	လမ်း	၃	၁၆၅ သိန်းခွဲ	၃၄၉	၇၂၄	
၄	ကွန်ကရစ်တံတားတည်ဆောက်ခြင်း	က+မ	တံတား	၄	၇၀ သိန်းခွဲ	၃၄၉	၇၂၄	
၅	ကျေးရွာရေကြိုကျောင်းတည်ဆောက်ခြင်း	က+မ	ပညာရေး	၅	-			
၆	ယူဂျာလန်လန်ထပ်မံတည်ဆောက်ခြင်း	မ	အခြားဆောက်စာရင်း	၆	-			
၇	ပျံလှော်စက်ကျွေးမွေးခြင်း	က	ပညာရေး	၇	-			
၈								

၀၉ လူထုစီမံကိန်း၏ လာမည့် (၄) နှစ်အတွက် အကျိုးမဝင်သော ဦးစားပေး ဖွံ့ဖြိုးတိုးတက်မှု လုပ်ငန်း အစီအစဉ်များအားဖော်ပြပါ။

အဆင့်	ကျေးရွာအတွက် ဦးစားပေး ဖွံ့ဖြိုး တိုးတက်မှု လုပ်ငန်းစဉ်များ	အဆိုပြုသူ (အမျိုးသားများ/အမျိုးသမီးများ/အမျိုးသား+အမျိုးသမီး)	အခန်းကဏ္ဍ
၁	အလယ်တန်းကျောင်းအဆင့် တိုး (၅၅၆ ခြံစဉ်)	က + မ	ပညာရေး
၂	ကွန်ပျူတာသင်တန်း ၁၀	မ	အသက်မွေးဝမ်းကြောင်း
၃	စက်သွင်သင်တန်း ၁၀	မ	အသက်မွေးဝမ်းကြောင်း
၄	ဖုန်းပြသင်တန်း	မ	အသက်မွေးဝမ်းကြောင်း
၅	ကိတ်မုန့် ထုတ်သင်တန်း	မ	အသက်မွေးဝမ်းကြောင်း
၆			

ခေါင်းစောင်၊ ကျေးရွာစီမံကိန်းအထောက်အကူပြုကော်မတီမှအတည်ပြုသည်။

အမည် ခင်အောင် လက်မှတ် [လက်မှတ်] ဝန်ထူး ၂၄.၉.၂၀၂၄

ကဏ္ဍအလိုက်ဦးစားပေးလုပ်ငန်းအကျဉ်းချုပ်ဇယား

ကဏ္ဍ	စဉ်	လုပ်ငန်းအမျိုးအစား	အဆိုပြုသူ (အမှန်ဖြစ်ရန်)			ခုနှစ်	ထောက်ပံ့မည့်အဖွဲ့ အစည်း(သို့)ဌာန	မှတ်ချက်
			ကျား	မ	ကျား+မ			
အခြေခံအဆောက်အအုံကဏ္ဍ(လမ်းတံတား၊ ရေရရှိရေးမီးလင်းရေး)	၁	ကျေးရွာခန်းမဆောင်တည် ဆောက်ခြင်း			√			
	၂	အဝီစိတွင်းတူးခြင်းနှင့် ဂါလံ (၁၀၀၀၀)ဆံ့ရေ လှောင်ကန်တည်ဆောက်ခြင်း			√			
	၃	ရွာတွင်းကွန်ကရစ်လမ်းခင်းခြင်း			√			
	၄	ရွာတွင်းတံတားတည်ဆောက်ခြင်း			√			
	၅							
	၆							
လူမှုစီးပွားကဏ္ဍ(ပညာရေးကျန်းမာရေးနှင့်ဆိုင်သောအဆောက်အအုံများ နှင့် အခြားလိုအပ်ချက်များ)	၁	ကျေးရွာမူကြိုကျောင်းတည် ဆောက်ခြင်း			√			
	၂	ပညာရေးဝန်ထမ်းအိမ်ရာ တည်ဆောက်ခြင်း		√				
	၃	မူလတန်းကျောင်းဝန်းမြေညှိခြင်း	√					
	၄	အလယ်တန်းကျောင်း အဆင့်တိုးမြှင့်ခြင်း			√			
	၅							
အသက်မွေးဝမ်းကြောင်းကဏ္ဍ	၁	ကွန်ပျူတာသင်တန်း		√				
	၂	စက်ချုပ်သင်တန်း		√				
	၃	ဖုန်းပြင်သင်တန်း		√				
	၄	ကိတ်မုန့်ဖုတ်သင်တန်း		√				

	၅							
	၆							
	၇							
သဘာဝဘေးအန္တရာယ်လျော့ပါးရေးကဏ္ဍ	၁							
	၂							
	၃							
	၄							
	၅							
အခြားကဏ္ဍ(ဌာနဆိုင်ရာများသို့ လွှဲပြောင်းနိုင်ခြင်းနှင့် အကောင်အထည်ဖော်နိုင်ခြင်းမရှိသောလုပ်ငန်းများ)	၁							
	၂							
	၃							
	၄							
	၅							
	၆							
	၇							

ဦးစားပေးလုပ်ငန်း အကျဉ်းချုပ်ဇယား

စဉ်	လုပ်ငန်းအမည်	ဦးစားပေး အဆင့်	အဆိုပြု သူ(ကျား)	အဆိုပြု သူ(မ)	အဆိုပြုသူ (ကျား+မ)	မှတ် ချက်
၁။	ကျေးရွာခန်းမဆောင် တည်ဆောက်ခြင်း	၁			က+မ	
၂။	အဝီစိတွင်းတူးခြင်းနှင့် ဂါလံ(၁၀၀၀၀)ဆံ့ရေ လှောင်ကန်တည် ဆောက်ခြင်း	၂			က+မ	
၃။	ရွာတွင်းကွန်ကရစ်လမ်းခင်းခြင်း	၃			က+မ	
၄။	ရွာတွင်းတံတားတည်ဆောက်ခြင်း	၄			က+မ	
၅။	ကျေးရွာမူကြိုကျောင်း တည်ဆောက်ခြင်း	၅			က+မ	
၆။	ပညာရေးဝန်ထမ်းအိမ်ရာ တည်ဆောက် ခြင်း	၆		မ		
၇။	မူလတန်းကျောင်းဝန်းမြေညှိခြင်း	၇	က			
၈။	အလယ်တန်းကျောင်း အဆင့်တိုးမြှင့်ခြင်း	၈			က+မ	
၉။	ကွန်ပျူတာသင်တန်း	၉		မ		
၁၀။	စက်ချုပ်သင်တန်း	၁၀		မ		
၁၁။	ဖုန်းပြင်သင်တန်း	၁၁		မ		
၁၂။	ကိတ်မုန့်ဖုတ်သင်တန်း	၁၂		မ		

ပါဝင်ဆွေးနွေးသူ

မှတ်တမ်းတင်သူ

ကျား - ၃၂ ဦး

ရာထူး - လူထုစည်းရုံးရေးမှူး

မ - ၄၁ ဦး

အမည် - ဒေါ်နန်းစိန်နု

လုပ်ငန်းဆောင်ရွက်မှု မှတ်တမ်းဓာတ်ပုံများ

