

ပြည်ထောင်စုသမ္မတမြန်မာနိုင်ငံတော်အစိုးရ
စိုက်ပျိုးရေး၊ မွေးမြူရေးနှင့်ဆည်မြောင်းဝန်ကြီးဌာန
ကျေးလက်ဒေသဖွံ့ဖြိုးတိုးတက်ရေးဦးစီးဌာန
လွိုင်ကော်-ရှားတောမြို့နယ်



လူထုပဟိုပြုစီမံကိန်း

National Community Driven Development Project



ကျေးရွာဖွံ့ဖြိုးရေးအစီအစဉ် (၂၀၁၉-၂၀၂၀)

Village Development Plan(VDP)

လွိုင်ကော်မြို့နယ်၊ နွားလဝါကျေးရွာအုပ်စု၊ လင်ဖုံ(အထက်)ကျေးရွာ

မာတိကာ

အကြောင်းအရာ	စာမျက်နှာ
၁။ မြို့နယ်ပြင်မြေပုံ	၃
၂။ အုပ်စုမြေပုံ	၄
၃။ အုပ်စုတွင်ပါဝင်သောကျေးရွာများစာရင်း	၅
၄။ ကျေးရွာသမိုင်းကြောင်း(ကျေးရွာအခြေခံအချက်အလက်များ)	၇
၅။ လူထုပူးပေါင်းပါဝင်သော လူမှုဆန်းစစ်ခြင်းနှင့်အကဲဖြတ်ခြင်းလုပ်ငန်းစဉ် (PSA/PRA) အကျဉ်းချုပ်ဇယား	၈
၆။ လူမှုရေး နှင့် အရင်းအမြစ်ပြင်မြေပုံ	၉
၇။ လူမှုရေး နှင့် အရင်းအမြစ်ပြင်မြေပုံသုံးသပ်ချက်	၁၀
၈။ ဥစ္စာဓနကြွယ်ဝမှုအဆင့် သတ်မှတ်ချက်ပြပုံ	၁၂
၉။ ဥစ္စာဓနကြွယ်ဝမှုအဆင့်သတ်မှတ်ချက်ဇယားသုံးသပ်ချက်	၁၃
၁၀။ ရာသီခွင်ပြဇယား	၁၄
၁၁။ ရာသီခွင်ပြဇယားသုံးသပ်ချက်	၁၅
၁၂။ အရင်းအမြစ် အသုံးပြုမှုနှင့်ထိန်းချုပ်မှု	၁၆
၁၃။ အရင်းအမြစ် အသုံးပြုမှုနှင့်ထိန်းချုပ်မှု သုံးသပ်ချက်	၁၇
၁၄။ ပင့်ကူအိမ်ပြပုံ (ကျား၊မ)	၁၈
၁၅။ ပင့်ကူအိမ်သုံးသပ်ချက် (ကျား၊မ)	၁၉
၁၆။ အဖွဲ့အစည်းချိတ်ဆက်မှုပြပုံ	၂၁
၁၇။ အဖွဲ့အစည်းချိတ်ဆက်မှုပြပုံသုံးသပ်ချက်	၂၂
၁၈။ ကော်မတီဝင်များစာရင်း	၂၃
၁၉။ ကျေးရွာအချက်အလက်များ (ပုံစံ-၁)	၂၇
၂၀။ စီမံကိန်းအချိန်ဇယား (ပုံစံ-၂)	၃၀
၂၁။ ကျေးရွာဖွံ့ဖြိုးရေးဦးစားပေးအစီအစဉ် (ပုံစံ-၃)	၃၂
၂၂။ အစည်းအဝေးမှတ်တမ်းများ	၄၀
၂၃။ ကဏ္ဍအလိုက်ဦးစားပေးဖွံ့ဖြိုးရေးလုပ်ငန်းစဉ်များ	၄၁
၂၄။ ဦးစားပေးလုပ်ငန်းများရွေးချယ်ခြင်းဇယား	၄၃
၂၅။ ကျေးရွာဖွံ့ဖြိုးရေးအစီအစဉ်ဆောင်ရွက်မှုမှတ်တမ်းဓာတ်ပုံများ	၄၄

လွိုင်ကော်မြို့နယ်မြေပုံ

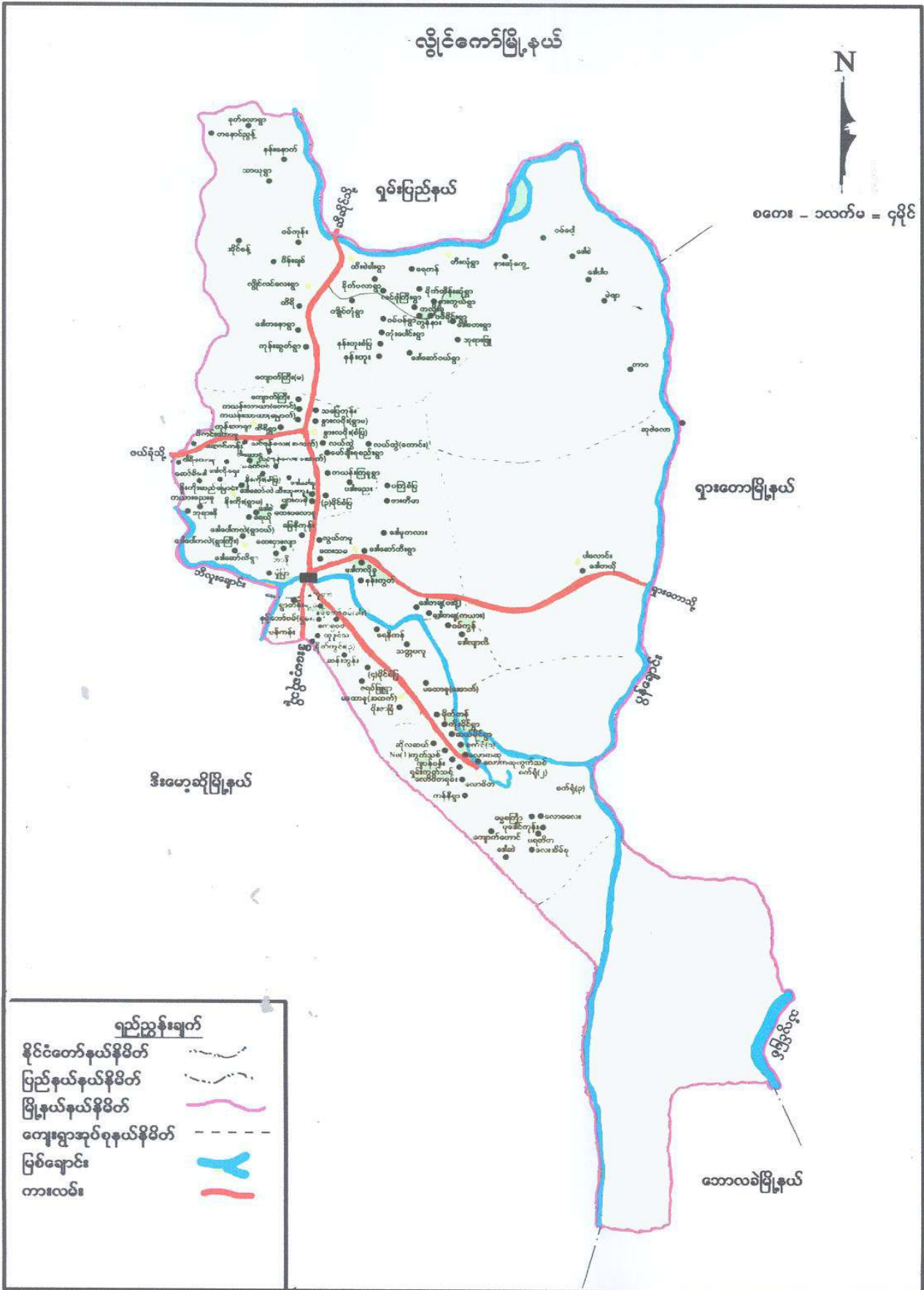

ကျေးရွာအုပ်စုမြေပုံ



ကျေးရွာအုပ်စုတွင် ပါဝင်သော ကျေးရွာများစာရင်း

စဉ်	ကျေးရွာအုပ်စုအမည်	ကျေးရွာအမည်	မှတ်ချက်
၁။	နွားလဝိုး	လင်ဖုံလေး(အထက်)	
၂။	နွားလဝိုး	လင်ဖုံလေး(အောက်)	
၃။	နွားလဝိုး	ဒေါ်ခေါ်ခူ	
၄။	နွားလဝိုး	မြေနီကုန်း	
၅။	နွားလဝိုး	ထေးပလော်ခူ	
၆။	နွားလဝိုး	မော်ချီးစုစည်း	
၇။	နွားလဝိုး	(၃)မိုင်ပကြိမ်ပြ	
၈။	နွားလဝိုး	ထီးသူးကူး	
၉။	နွားလဝိုး	ပျားကနဲ	
၁၀။	နွားလဝိုး	နွားလဝိုးရွာမ	
၁၁။	နွားလဝိုး	ကယန်းကြူ	
၁၂။	နွားလဝိုး	ပဒါးညေး	
၁၃။	နွားလဝိုး	လွယ်ထွဲရွာဟောင်း	
၁၄။	နွားလဝိုး	လွယ်ထွဲရွာသစ်	
၁၅။	နွားလဝိုး	ထီရီ	
၁၆။	နွားလဝိုး	ကယန်းသာယာတောင်	
၁၇။	နွားလဝိုး	ကယန်းသာယာမြောက်	
၁၈။	နွားလဝိုး	ကျောက်ကြီးတောင်	

၁၉။	နွားလဝ်း	နွားလဝ်းစံပြ	
၂၀။	နွားလဝ်း	အောင်သပြေကုန်း	

လူထုဗဟိုပြုစီမံကိန်းမှ လူထုပူးပေါင်းပါဝင်သောနည်းဖြင့် စတုတ္ထနှစ်စီမံကိန်း မိတ်ဆက်အစည်းအဝေး

(၂၀၁၉-၂၀၂၀) ခုနှစ်

ကျေးရွာအုပ်စုအမည် - နွားလဝိုး ကျေးရွာအမည် - လင်ဖုံ(အထက်) ရက်စွဲ .၂၅.၉.၂၀၁၉

၁။ ကျေးရွာသမိုင်းကြောင်း

လင်ဖုံလေးကျေးရွာသည် ကယားပြည်နယ်လွိုင်ကော်မြို့၏ မြောက်ဘက်တွင်တည်ရှိပြီး နွားလဝိုးအုပ်စု တွင်ပါဝင်သောကျေးရွာဖြစ်သည်။ ရွာ၏အနောက်ဘက်တွင် နီးကိုး စံပြ၊ တောင်ဘက်တွင် ဒေါ်ခေါ်ခူ ကျေးရွာတို့နှင့် ထိစပ်လျက်ရှိသည်။ ကျေးရွာ၏ဧရိယာအကျယ်အဝန်းမှာ (၂)မိုင်ခန့် ရှိသည်။ ကျေးရွာ၏သက်တမ်းမှာ နှစ်ပေါင်း(၁၀၀)ခန့်ရှိပြီဖြစ်သည်။ ကျေးရွာတွင် နေထိုင်ကြသော အိမ်ထောင်စုပေါင်း(၉၀)စုနေထိုင်ကြပြီး လူဦးရေစုစုပေါင်း(၄၀၂)ဦးရှိသည်။ ပအိုဝ်းလူမျိုးစုများသာ နေထိုင်ကြပြီး ဗုဒ္ဓဘာသာကိုသာ ကိုးကွယ်ကြသည်။ ယခုလက်ရှိကျေးရွာတွင် အသက်အကြီးဆုံးဖြစ်သော အဖိုးဦးခင်သည်အသက်(၇)နှစ်သား အရွယ်တည်းက ပင်ကျေးရွာကို ရောက်ရှိခဲ့ခြင်းဖြစ်သည်။ ထိုအချိန်သည်စစ်တပ်ကာလဖြစ်သည့် အတွက်ပေါ်တာဆွဲခေါ်မှုများ ရှိသောကြောင့်ထွက်ပြေးတိမ်းရှောင်ရာမှ ရောက်ရှိလာခဲ့ခြင်းဖြစ်ကြောင်း ပြောကြားခဲ့သည်။ ထိုသို့ရောက်ရှိစဉ်အချိန်တွင် လင်ဖုံလေး(ထက်)ကျေးရွာတွင် အိမ်ခြေ(၇) အိမ်ခန့်သာရှိပြီး ထိုအချိန်တည်းကပင် လင်ဖုံလေးကျေးရွာကိုအထက်ရွာနှင့် အောက်ရွာဟူ၍ခွဲခြားထားပြီးဖြစ်သည်။ ယခုအချိန်တွင်အဖိုးဦးခင်၏ အသက်မှာ(၈၇)နှစ်ရှိပြီဖြစ်သည်။ ကျေးရွာတွင် နေထိုင်ကြသူများသည် စိုက်ပျိုးရေးကိုသာအဓိကလုပ်ကိုင်ကြသည်။ ကျေးရွာအတွင်းသို့(၂၀၀၅)ခုနှစ် တွင်UNDPအဖွဲ့အစည်းမှ ကျေးရွာတွင်မိုးရေလျှောင့် ကန်တစ်လုံးကိုတည်ဆောက်ပေးခဲ့ပါသည်။ ကျေးရွာတွင်ကျန်းမာရေး ဆေးပေးခန်းသီးသန့်မရှိပါ။ လင်ဖုံလေး(အောက်)ရွာနှင့်ပေါင်း၍ကျန်းမာရေးဆေးပေးခန်း ဖွင့်လှစ်ပေးထားပါသည်။ WorldVisionအဖွဲ့အစည်းမှလည်း ကျန်းမာရေးနှင့်ပတ်သက်ပြီး အသိပညာများ လာရောက်ဖြန့်ဝေပေးခဲ့ပါသည်။ ကျေးရွာတွင်းသဘာဝထိန်းသိမ်း သစ်တောနှင့် ရေထွက်ပေါက် တစ်ခုရှိပါသည်။

မှတ်တမ်းတင်သူ
အမည် - ဒေါ်ဘူးမြာ
ရာထူး - လူထုစည်းရုံးရေးမှူး

လူထုပူးပေါင်းပါဝင်သောလူမှုဆန်းစစ်ခြင်းနှင့်အကဲဖြတ်ခြင်း လုပ်ငန်းစဉ် (PSA/PRA) အကျဉ်းချုပ်ဇယား

စဉ်	အကြောင်းအရာ	ရက်စွဲ	ဦးတည်အုပ်စု	တက်ရောက်သူ			အဓိကဆွေးနွေးချက်များ
				ကျား	မ	ပေါင်း	
၁	လူမှုရေးအရင်းအမြစ် စံပြမြေပုံ (social Map/ Resource Map)	၂၅.၉.၂၀၁၉	ရပ်မိ၊ရပ်ဖ ကော်မတီဝင်များ	၂၉	၅၃	၈၂	အိမ်အမျိုးအစားများ၊အခြေခံ အဆောက်အဦများ၊လမ်းပန်း ဆက်သွယ်ရေးအခြေအနေ၊ လယ်ယာမြေမြစ်ချောင်း၊ ရေတွင်းရေကန်သစ်တော များ
၂	ဥစ္စာဓနကြွယ်ဝမှု အဆင့်သတ်မှတ်ချက် (Wealth Ranking)	၂၅.၉.၂၀၁၉	ချမ်းသာ၊ အလယ်အလတ်၊ နွမ်းပါးအုပ်စု	၂၉	၅၃	၈၂	ကျေးရွာလူမှုစီးပွားအုပ်စုများ၊ ခွဲခြားသတ်မှတ်နိုင်ရေးအတွက် အခြေခံစံနှုန်းများ သတ်မှတ် ခြင်းကျေးရွာ သားများနှင့်အများသ ဘောတူခွဲခြားသတ်မှတ်ခြင်း
၃	ပိုင်ဆိုင်မှုသုံးသပ်ခြင်း	၂၅.၉.၂၀၁၉	ကော်မတီဝင်၊ အမျိုးသမီး၊ အမျိုးသားများ	၂၉	၅၃	၈၂	အမျိုးသမီးနှင့် အမျိုးသား များ ပိုင်ဆိုင်ပြီး ထိန်းချုပ်ထား သည့် ပိုင်ဆိုင်မှု(သို့) အရင်းအမြစ် များကို သံ သုံးသပ်ခြင်း
၄	ရာသီခွင်ပြကွဲဒီဇိုင်း Seasonal Calender	၂၅.၉.၂၀၁၉	ကော်မတီဝင်၊ အမျိုးသမီး၊ အမျိုးသားများ	၂၉	၅၃	၈၂	ရာသီဥတု၊စိုက်ပျိုးသီးနှံများ၊ လယ်ယာလုပ်ငန်းများ၊ ဝင်ငွေထွက်ငွေ၊မွေးမြူ ရေးလုပ်ငန်းများ၊
၅	ပင့်ကူအိမ်ကွန်ယက် (Spider Web)	၂၅.၉.၂၀၁၉	အမျိုးသား၊ အမျိုးသမီးများ	၂၉	၅၃	၈၂	အမျိုးသား၊အမျိုးသမီးများ ဘဝတန်းတူအခွင့်အရေးရရှိမှု နှင့်မရရှိသည့်အကြောင်း အရင်းများ
၆	အဖွဲ့အစည်းချိတ်ဆက် ပုံ(Venn Diagram)	၂၀.၉.၂၀၁၈	ကျေးရွာလူမှုဖွံ့ဖြိုးရေး အဖွဲ့အုပ်ချုပ်ရေး အ အဖွဲ့၊ကျေးရွာ စီတော ထောက်အဖွဲ့	၅၃	၃၅	၈၈	ကျေးရွာတွင်ရှိအဖွဲ့အစည်း များ နှင့်ဖွံ့ဖြိုးရေးလုပ်ငန်းအ တွက်ချိတ်ဆက်ဆောင် ရွက်လု ပုံကိုကိုင်မှု

ကျေးရွာ၏ လူမှုရေးအရင်းအမြစ်ပြမြေပုံ ရေးဆွဲခြင်း

မြို့နယ်..လွိုင်ကော် ကျေးရွာအုပ်စုနွားလဝိုး ကျေးရွာ လင်ဖုံးလေး(အထက်) ရက်စွဲ ၂၅.၉.၂၀၁၉



ပါဝင်ဆွေးနွေးသူ

မှတ်တမ်းတင်သူ

ကျား- ၂၉

အမည် -ဒေါ်ဘူးမြာ

မ- ၅၃

ရာထူး -လူထုစည်းရုံးရေးမှူး

ကျေးရွာအရင်းအမြစ်ပြုပြင်ဆေးရေးသုံးသပ်ချက်

လင်ဖုံလေးကျေးရွာသည် လွိုင်ကော်မြို့နယ် ၊ နွားလဝါကျေးရွာအုပ်စုတွင် ပါဝင်သော ကျေးရွာတစ်ရွာဖြစ်ပါသည်။ လွိုင်ကော်မြို့နှင့်(၁၂)မိုင်အကွာတွင် တည်ရှိပါသည်။ လွိုင်ကော်မြို့နှင့် လင်ဖုံလေးကျေးရွာကိုဆက် သွယ်ရာလမ်းမှာ ကတ္တရာလမ်းမကြီးနှင့်ကျောက်ချောလမ်း အနည်းငယ်ဖြစ်ပြီး ကျေးရွာ၏အနောက်ဘက် တွင်နီးကိုးစံပြ ကျေးရွာတောင်ဘက်တွင် ဒေါ်ခေါ်ခူကျေးရွာတို့နှင့် ထိစပ်လျက်ရှိပါသည်။ ကျေးရွာတွင်အိမ် ခြေပေါင်း(၉၃)အိမ်ရှိပြီး လူဦးရေကျား(၁၇၉)ဦး၊မ(၂၀၇)ဦး၊ စုစုပေါင်း(၃၈၆)ဦးရှိပါသည်။ ကျေးရွာတွင် ပအိုဝ်းလူမျိုးစုတိုင်းရင်းသားများ အများစုနေထိုင်ကြပြီး တရွာလုံးဗုဒ္ဓဘာသာကို ကိုးကွယ်ကြပါသည်။ စိုက်ပျိုးရေးလုပ်ငန်းဖြင့် အသက်မွေးဝမ်းကြောင်း ပြုကြသည်။ အဓိကစိုက်ပျိုးရေးသီးနှံများ မှာစပါး၊ ပြောင်းများဖြစ်ပြီးအခြားပင်များကိုလည်း စိုက်ပျိုး ကြပါသည်။ မွေးမြူရေးလုပ်ငန်းလုပ်ကိုင်ကြသော သူများလည်းရှိပါသည်။ မိုးရေကိုအဓိကမှီခိုပြီး စိုက်ပျိုးကြရသည့်အတွက် မိုးနည်းသောနှစ်သီးနှံအ ထွက်နှုန်းကောင်းမွန်မှုမရှိပါ။

တောင်ယာ၊လယ်ယာများ ရိတ်သိမ်းပြီးသော အချိန်နောက်ပိုင်းတွင်အလုပ်အကိုင်များ ရှားပါးလေ့ရှိပြီး လက်မှုလုပ်ငန်းများ၊ လက်သမား၊ပန်းရံနှင့် နေ့စားလုပ်သားများအဖြစ် ဝင်ရောက်လုပ်ကိုင်ကြကာ ဝင်ငွေများ ရှာဖွေလေ့ရှိသည်။ ကျေးရွာတွင်းရှိလမ်းများမှာ ကျောက်ချောလမ်း နှင့် မြေသားလမ်းများ ဖြစ်ပြီးမိုးရာ သီချိန်တွင် မြေသားလမ်းများမှာသွားလာရခက်ခဲပါသည်။ ကျေးရွာရေရရှိရေးအတွက် ရေလှောင်ကန် များကို(န.တ.လ) အဖွဲ့အစည်းမှ တည်ဆောက်ပေးထားသည်။ ကျေးရွာတွင်းလမ်းများသည် ယခင်ကမြေသားလမ်းများဖြစ်ပြီး သွားလာရခက်ခဲခဲ့သော်လည်း ၂၀၁၇ခု နှစ်တွင်မြေသားလမ်း အချို့ကို (န.တ.လ)အဖွဲ့အစည်းမှ ကျောက်ချောလမ်းခင်းခြင်းကို အကောင်အထည်ဖော်လုပ်ဆောင်ပေး ခဲ့သောကြောင့် ယခုအခါသွားလာရအဆင်ပြေလာခဲ့ပါသည်။

ထို့အပြင် UNDPအဖွဲ့အစည်းမှ (၂၀၀၅)ခုနှစ်တွင် မိုးရေလှောင်ကန် တစ်လုံးကိုတည်ဆောက်ခဲ့ပါသည်။ လင်ဖုံလေး ကျေးရွာရှိ ကျေးရွာသူရွာသားများသည် ကျေးရွာ တွင်းကျန်းမာရေးပြဿနာများအတွက် လင်ဖုံလေးအောက်ရွာနှင့်ပေါင်းစပ်ပြီး ကျန်းမာရေးဌာနခွဲတစ်ခုကို ဖွင့်လှစ်ပေးထားသည်။ ကြီးမားသောကျန်းမာရေး ပြဿနာများကို လွိုင်ကော်မြို့ပြည်သူ့ဆေးရုံတွင်သာ ဆေးကုသမှုခံယူလေ့ရှိသည်။ ကျေးရွာတွင်ပညာရေးဖွံ့ဖြိုးမှုကောင်း မွန်ပြီး ပညာတတ်လူငယ်များလည်း ရှိပါသည်။ အစိုးရဌာနများတွင်တာဝန်ထမ်းဆောင် နေသောပညာတတ်များ လည်းရှိပါသည်။ ကျေးရွာအတွင်းတွင်

မူလတန်းလွန်ကျောင်းတစ်ကျောင်းကို အောက်ရွာနှင့်ပေါင်းစပ်ပြီးအစိုး ရဌာနမှ ဖွင့်လှစ်ပေးထားသည်။ လင်ဖုံလေးကျေးရွာသည် စ ညင်းလုံးညီညွတ်မှု ရှိပြီး ပူးပေါင်းပါ ဝင်မှုအားကောင်း သော ကျေးရွာဖြစ်ပြီး ကျေးရွာဖွံ့ဖြိုးရေးလုပ်ငန်းများကို ယခင်ကတည်းကပင် ကိုယ်ထူကိုယ်ထ လုပ်ဆောင်ခဲ့ သောကျေးရွာဖြစ်ပါသည်။ ကျေးရွာရှိ အမျိုးသား များသည်ကျေးရွာ၏ဘာသာရေး၊ လူမှုရေး၊ ရပ်ရေးရွာရေး ကိစ္စများဆောင်ရွက်ရာတွင် အမျိုးသမီးများ ကိုထိန်ချန်ထားခြင်းမရှိပဲ တစ်ရွာလုံး တိုင်ပင်ဆွေးနွေးကြကာ အတူတကွ တက်ညီလက်ညီ ဆောင်ရွက်လေ့ရှိ ကြပါသည်။

ဥစ္စာနေအဆင့် ခွဲခြားမှု စံနမူနာပုံစံ

မြို့နယ် ..လွိုင်ကော် ကျေးရွာအုပ်စု ...နွားလဝါး ကျေးရွာ ...(အထက်) ရက်စွဲ .၂၅.၉.၂၀၁၉

အမျိုးအစား	သတ်မှတ်ချက်/ညွှန်းကိန်းများ	အိမ်ထောင်စု အရေးအတွက်	ရာခိုင်နှုန်း
ချမ်းသာ	တိုက်အိမ်၊ကား၊ထော်လဂျီ၊လယ်ယာ(၁၀)ဧက အထက်၊ဆိုင်ကယ်၊TV၊ကိုင်းရှည် ၊စလောင်းဗန်းဝါ	၂၀	၂၂%
အလယ်အလတ်	ပျဉ်ထောင်အိမ်၊လယ်ယာပိုင်ဆိုင်ပျမ်းမျှ(၅)ဧက နွား၊ထော်လဂျီ၊ကိုင်းရှည်၊TV စက်ဘီး၊ဆိုင်ကယ်	၄၀	၄၄%
ဆင်းရဲ/နွမ်းပါး	ထရံကာ၊ သက်ကယ်မိုး၊ စက်ဘီး၊ဆိုင်ကယ်၊ လက်လုပ်လက်စား၊ လယ်ယာမြေပိုင်ဆိုင်မှုပျမ်းမျှ(၂)ဧက	၃၀	၃၃%
စုစုပေါင်းအိမ်ထောင်စု		၉၀	၁၀၀%

ပါဝင်ဆွေးနွေးသူ

ကျား- ၂၉

မ- ၅၃

မှတ်တမ်းတင်သူ

အမည် -ဒေါ်ဘူးမြာ

ရာထူး -လူထုစည်းရုံးရေးမှူး

ဥစ္စာနေ ကြွယ်ဝမှု ဆွေးနွေးသုံးသပ်ချက်

လင်ဖုံလေးကျေးရွာ၌ အိမ်ထောင်စုအရေအတွက် (၉၀)စုရှိပြီးကျေးရွာ၏ ပိုင်ဆိုင်မှု၊ ဥစ္စာနေကို ကြည့်၍ အဆင် ပြေဆုံးအိမ်ထောင်စု၊အလယ်အလတ်အိမ်ထောင်စု၊ နွမ်းပါးသည့်အိမ်ထောင်စု ဟူ၍ခွဲခြား လေ့လာနိုင်သည်။ အဆင်ပြေဆုံးအိမ်ထောင်စုဟု သတ်မှတ်နိုင်သည့် အိမ်ထောင်စု အရေအတွက် (၂၀)စုခန့်ရှိပြီး စပါး သီးနှံနှင့်တောင်ယာစိုက်ပျိုးခြင်းကို အဓိကစိုက်ပျိုးလုပ်ကိုင်သည်။ တိုက်အိမ်၊ကား၊ထော်လဂျီ၊ဆိုင်ကယ်၊TV၊ကိုင်းရှည်၊စလောင်းဗန်းဝါ၊လယ်မြေဧက (၁၀)ဧကနှင့် အထက် စိုက်ပျိုးလုပ်ကိုင်နိုင်ကြပြီးတစ်နှစ်တာရရှိသောဝင်ငွေသည် တစ်နှစ်တာ စားဝတ် နေရေးအတွက်လုံ လောက်မှုရှိသည့်အပြင် အခြားသောအသုံးစရိတ်များအတွက်လည်း ပုံမှန်သုံးစွဲနိုင် သည့် အနေအထား တွင်ရှိသည်။ ကိုယ်ပိုင်လယ်ယာမြေဖြင့် လုပ်ကိုင်စားသောက်နိုင်ခြင်း၊ လုပ်ငန်းသုံး ကိရိယာများကိုလည်း ငှားရမ်းအသုံးပြုသည် စက်များမရှိဘဲကိုယ်ပိုင်စက်များဖြင့် သာ အသုံးပြုကြသဖြင့် ကုန်ကျစရိတ်လည်းနည်းသည်။

ကျေးရွာတွင် အလယ်အလတ်အိမ်ထောင်စုဟု ခေါ်ဆိုနိုင်သောအိမ်ထောင်စု အရေအတွက် (၄၀)စုခန့်ရှိပြီး ပျဉ်ထောင်အိမ်၊ နွား၊ထော်လဂျီ၊ကိုင်းရှည်၊TV၊စက်ဘီး၊ဆိုင်ကယ်၊လယ်ယာမြေ(၅)ဧကနှင့်အထက် လယ်ယာစိုက်ပျိုးရေးကို လုပ်ကိုင်နိုင်ကြပြီး တစ်နှစ်တာရရှိသော ဝင်ငွေသည်တစ်နှစ်တာ မိသားစုစားဝတ်နေရေးကို ဖူလုံမှုမရှိပေ။ ၎င်းတို့၏ စိုက်ပျိုးရေးလုပ်ငန်းကို အရင်းအနှီးများစွာဖြင့် ရင်းနှီးကြပြီး သီးနှံထွက်သည့်အခါ အထွက်နှုန်းလျော့ခြင်းများ၊ ဈေးကွက်မရှိမှုများနှင့် ကြုံရသည့်နှစ်များတွင် တစ်နှစ်ပတ်လုံး စားဝတ်နေရေး ခက်ခဲကြရသည်။ လယ်ယာလုပ်ငန်းပြီး၍ အခြားသော သီးနှံများစိုက်ပျိုး လုပ်ကိုင်ခြင်း မရှိပါက ပုံမှန်ဝင်ငွေများမရှိသဖြင့် မိမိတို့၏ စားဝတ်နေရေးကိုလည်း ပိုမိုခက်ခဲစေသည်။

နွမ်းပါး(ဆင်းရဲ)သည့် အိမ်ထောင်စုအရေအတွက်အားဖြင့် (၃၀)အိမ်ထောင်စုခန့်ရှိပြီး ထရံကာ၊သက်ကယ်မိုး၊စက်ဘီး၊ဆိုင်ကယ်၊လက်လုပ်လက်စား၊လယ်ယာမြေပိုင်ဆိုင်မှုပျမ်းမျှ၂ဧက၊ အနည်းငယ်ပိုင်ဆိုင်မှုရှိကာ စိုက်ပျိုးလုပ်ကိုင်သူများရှိပြီး အချို့ အိမ်ထောင်စုများသည်လည်း လယ်ယာပိုင်ဆိုင်မှု မရှိကြပေ။ ကိုယ်ပိုင်လယ်ယာမြေမရှိသဖြင့် နေ့စားလိုက်ခြင်းနှင့် လုပ်ကိုင်ကြပြီး စားဝတ်နေရေးအတွက်မှာမူ ပုံမှန်အဆင်ပြေမှုရှိသော်လည်း အခြားသော ကုန်ကျစရိတ်များအတွက်နှင့် အရေးပေါ်ဖြစ်လာနိုင်သော ကိစ္စရပ်များအတွက် ကုန်ကျစရိတ်များကိုမတတ်နိုင်ကြချေ။ စားဝတ်နေရေးအတွက် အဓိကလုပ်ကိုင် စားသောက်ကြရသည် ။

ထို့ကြောင့်အချို့အိမ်ထောင်စုများ အငှားလယ်လုပ်ကြပြီး အပိုဝင်ငွေများရရှိအောင် လုပ်ကိုင်ကြသည်။ လယ်ယာ သုံးပစ္စည်းများမရှိသဖြင့် ၎င်းအိမ်ထောင်စုများအတွက် ငှားရမ်းစရိတ်များ ပိုမိုကုန်ကျသည်။ လယ်ယာပြီးချိန်တွင်လည်း စပါးအထွက်နှုန်းကောင်းလျှင် ကောင်းသလို လယ်ပိုင်ရှင်အား ပြန်လည်ပေးကြရသည်။ သို့သော်လည်း တစ်နှစ်တာစားဝတ်နေရေး အတွက်ကိုမူ ဖူလုံမှုမရှိပေ။ တစ်နှစ်တာစားဝတ်နေရေးမဖူလုံခြင်းမှာ လယ်ယာလုပ်ငန်းအတွက် ရင်းနှီးရသောကုန်ကျစရိတ်များပြားခြင်း ၊ရာသီဥတုဖောက်ပြန်မှုများကြောင့် သီးနှံ အထွက်နှုန်းလျော့ခြင်း၊ သီးနှံအထွက်နှုန်းကောင်းသောနှစ်များတွင်မူ ဈေးကွက်မရှိခြင်း၊ လယ်ယာလုပ်ငန်းသိမ်းပြီး သည်နှင့် ပုံမှန်ဝင်ငွေများရရှိနိုင်သော အလုပ်အကိုင်အခွင့်အလမ်းများ နည်းပါးခြင်းတို့ကြောင့် ဖြစ်သည်။

ရာသီခွင်ပြကွဲဒီန် (ဇင်ဖုံ အဘက်)

အကြောင်းအရာ	တန်ခူး ၄	ကဆုန် ၅	နယုန် ၆	ဝါဆို ၇	ဝါခေါင် ၈	တော်သ လင်း ၉	သီတင်း ကျွတ် ၁၀	တန်ဆောင် မှန်း ၁၁	နတ်တော် ၁၂	ပြာသို ၁၃	တပို့တွဲ ၁၄	တပေါင်း ၁၅
ရာသီဥတု												
စိုက်ပျိုးရေး		ဖြောင်း၊ ခိုက်ပျိုး၊ စပါး၊ ခိုက်	ခိုက်ပျိုး	ပေါင်း၊ ခိုက် ပေါင်း၊ ခိုက်		ခိုက်ပျိုး		ဖြောင်း၊ ခိုက်ပျိုး		ဖြောင်း၊ ခိုက်ပျိုး		
ဂင်ငွေ/ထွက်ငွေ	၄၄၄	၄၄	၄၄	၄၄၄	၄၄၄	၄၄	၄၄၄	၄၄	၄၄	၄၄၄	၄၄၄	၄၄
ကျန်းမာရေး		ဝမ်းပျက်၊ ဝမ်းချော				ခါးအေး၊ ဝါးတုပ်ကျွေး						
ပွဲလမ်းသဘင်	ဘုန်းကြီး၊ ဘုန်းကြီးကျောင်း တက်ပွဲ			ဝါဆိုသက်ပွဲ			ပိုးတန်းတန်း၊ ဘုန်းကြီးကျောင်းတက် ကတိန်			ကယားပွဲ		ပုဂံပွဲ၊ သာသနာ့
သောက်သုံးရေ ရရှိမှု	ကျနည်းပါး					ကျနည်းပါး						
အစားအစာဖူလုံမှု	အစား ချားပါး					အစား ချားလုံလောက်						

ပါဂင်ဆွေးနွေးသူ

ကျား- ၂၀

မ- ၅၃

မှတ်တမ်းတင်သူ

အမည် - ဒေါ်ဘူးမြ

ရာထူး - လူထုစည်းစဉ်းရေးမှူး

ရာသီခွင်ပြက္ခဒိန်ဆွေးနွေးသုံးသပ်ခြင်း

လင်ဖုံလေးကျေးရွာသည် လယ်ယာလုပ်ငန်းကိုအဓိကလုပ်ကိုင်သည့် ကျေးရွာဖြစ်ပြီး စပါးသီးနှံနှင့် ပြောင်းသီးနှံကို အများအားဖြင့်စိုက်ပျိုးကြပြီး ၎င်းတို့ကို စီးပွားဖြစ်စိုက်ပျိုးကြခြင်းလည်း ဖြစ်သည်။ အခြားစိုက်ပျိုးသီးနှံတစ်မျိုးမှာ ကြက်သွန်ကို စိုက်ပျိုးကြသော်လည်း စီးပွားဖြစ်စိုက်ပျိုးသူ အိမ်ထောင်စု အနည်းငယ်သာရှိပြီး အများအားဖြင့် စားဖို့လောက်အတွက်သာ စိုက်ပျိုးကြသည်က များသည်။ ထို့ကြောင့် ကြက်သွန်သည် စီးပွားဖြစ်စိုက်ပျိုးသည့် သီးနှံ မဟုတ်ဘဲ စားသုံးရန်အတွက်သာ စိုက်ပျိုးခြင်း နှင့်အနည်းငယ်ကိုမူလှောင်ထားကြပြီး ငွေကြေးအရေးပေါ်လိုအပ်လာသောအခါ ထုတ်ရောင်းလေ့ရှိကြပြီး တတ်နိုင်သလောက်သာစိုက်ပျိုးကြပါသည်။ မိုးစပါးသီးနှံတသီးကိုသာ အများအားဖြင့်စိုက်ပျိုးနိုင်ပြီး နွေစပါးသီးနှံ စိုက်ပျိုးသူအနည်းငယ်သာရှိသည်။

လယ်ယာပိုင်ဆိုမှုမရှိသူ အိမ်ထောင်စုများအငှား လယ်စိုက်ပျိုးသူလည်းရှိသည်။ အများအားဖြင့်လယ်ယာလုပ်ငန်းဖြင့်သာ အသက်မွေးဝမ်းကျောင်းပြုသည့် အိမ်ထောင်စုများဖြစ်သဖြင့် ယင်းလုပ်ငန်းလုပ်ကိုင်သောအခါ ရင်းနှီးရသောကုန်ကျစရိတ်မှာများ ပြားသဖြင့် သီးနှံရလဒ်များထွက်သည့်အခါ ဈေးကွက်ရှိသည်ဖြစ်စေ၊ မရှိသည်ဖြစ်စေရောင်း ချကြရသဖြင့် အရင်းအနှီးမရှိသူများ စားဝတ်နေရေးအတွက်ကိုသာ အဓိကရုန်းကန်ကြရသဖြင့် စုဆောင်းထားနိုင်မှု မှာ နည်းသည်။ စိုက်ပျိုးရေးတွင်တောင်ယာ၊လယ်ယာများကို အဓိကလုပ်ကိုင်ကြပြီး စပါး ၊ ပြောင်း၊ပဲစင်းငုံ စသည်တို့ကို စိုက်ပျိုးကြသည်။စပါးစိုက်ပျိုးခြင်းကိုမိုးဦးကျကာလဖြစ်သည့် ကဆုန်လနှင့်မိုးကောင်းသော ကာလဝါဆို၊ ဝါခေါင်လများတွင် စိုက်ပျိုးကြသည်။ ထို့နောက်တွင် တော်သလင်းလနှင့် သီတင်းကျွတ်လ များတွင်ရိတ်သိမ်းခြင်း များကိုပြုလုပ်ကြပါသည်။ ပြောင်းကိုမူစပါးစိုက်သော လတွင်အတူစိုက်ပျိုးကြပြီး တန်ဆောင်မုန်း၊ နတ်တော်လတွင်ခူးဆွတ်ခြင်း ခြွေခြင်းကိုပြုလုပ်ကြသည်။ ပဲစင်းငုံစိုက်ပျိုးခြင်းကို ကဆုန်၊နယုန်၊လတွင် စိုက်ပျိုးကြပြီးနတ်တော် ၊ပြာသို ၊တပို့ ၊တွဲလများတွင်ခူးဆွတ်ကြသည်။

ကျန်းမာ ရေးကဏ္ဍတွင်ရာသီအလိုက်မ ရောဂါဖြစ်ပွားလေ့ရှိသည်။ နွေမှမိုးဥတုကူးပြောင်းချိန်တွင် ဝမ်းပျက်ဝမ်း လျှောရောဂါများအဖြစ်များပြီး မိုးအကုန်ဆောင်းအကူးတွင် နှာစေးချောင်းဆိုး၊တုပ်ကွေး ရောဂါများ အဖြစ်များပါသည်။ ဝင်ငွေအခြေအနေမှာသီးနှံများ ရောင်းချပြီးချိန်တွင် ဝင်ငွေများရရှိကြပြီး ကျန်ရှိသော အချိန်များတွင် ထွက်ငွေများပါသည်။ အမျိုးသမီးများ၏ အသက်မွေးဝမ်းကျောင်းလုပ်ငန်းများမှာ ကောက်စိုက် ၊ပေါင်းအငှားလိုက်ခြင်းနှင့် ကောက်ရိတ်ခြင်းတို့ဖြစ်သည်။ ဇန်နဝါရီလ၊ ဖေဖော်ဝါရီလနှင့် မတ်လ ဧပြီလ တို့တွင် အများအားဖြင့် အားလပ်ကြလေ့ရှိပါသည်။ ပွဲလမ်းသဘင်များကိုမတ်လနှင့် ဧပြီလများကိုလေ့လာ ရာတွင် တန်ခူးလတွင် ရိုးရာသင်္ကြန်ပွဲ၊ကဆုန်လတွင် ပဋိန်းရွတ်ဖတ်ပူဇော်ပွဲကို ကျင်းပလေ့ရှိပြီး ဝါဆိုလတွင် ဝါဆိုသင်္ကန်းဆပ်ကပ်လှူဒါန်းပွဲ၊ သီတင်းကျွတ်လတွင်ဘုန်းကြီးကျောင်းတက်ပွဲနှင့် တပေါင်းလတွင်ပအိုဝ်း အမျိုးသားနေ့ပွဲတော်များကို ကျင်းပလေ့ရှိကြပါသည်။ သောက်သုံးရေမှာဖူလုံမှုမရှိသေးပါ။ နွေရာသီတွင် သောက်သုံးရေရရှိမှုမလုံလောက်ပါ။ သောက်သုံးရေရရှိမှုရှိသော်လည်း ကျေးရွာရှိအိမ်ခြေများအားလုံးသို့ ရေရောက်ရှိမှုအားနည်းနေသေးသည်ကို တွေ့ရှိ ရပါသည်။

အရင်းအမြစ် သုံးစွဲမှုပုံစံပြဇယား

အမျိုးသား	အမျိုးသမီး	အမျိုးသား+အမျိုးသမီး
ကိုင်းရှည် ထော်လာဂျီ အိုးစည်ပုံမောင်း မြက်ရိတ်စက် ထွန်စက် ဘောလုံးကွင်း လယ်ရိတ်စက်	အပ်ချုပ်စက် ဈေးဆိုင်	စာသင်ကျောင်း အိမ် လမ်း၊တံတား ရေမီး လယ်ယာ၊တောင်ယာ၊ခြံ မူကြိုကျောင်း ကြက်၊ဝက်၊ဘဲ

အရင်းအမြစ်ထိန်းချုပ်မှုပုံစံပြဇယား

အမျိုးသား	အမျိုးသမီး	အမျိုးသား+အမျိုးသမီး
လယ်ထွန်စက် ထော်လာဂျီ ဆိုင်ကယ် အိုးစည်ပုံမောင်း ကိုင်းရှည် ဘောလုံးကွင်း လယ်ရိတ်စက်	အပ်ချုပ်စက် ဈေးဆိုင်	စာသင်ကျောင်း အိမ်၊ဆိုင်ကယ် လမ်း၊တံတား ရေမီး လယ်ယာ၊တောင်ယာ၊ခြံ မူကြိုကျောင်း

ပါဝင်ဆွေးနွေးသူ

ကျား- ၂၉

မ - ၅၃

မှတ်တမ်းတင်သူ

အမည်-ဒေါ်ဘူးမြာ

ရာထူး-လူထုစည်းရုံးရေးမှူး

အရင်းအမြစ် အသုံးပြုမှုနှင့် ထိန်းချုပ်မှုသုံးသပ်ခြင်း

လင်ဖုံလေး(အထက်)ကျေးရွာ၌ အရင်းအမြစ်များကိုသုံးစွဲသူနှင့် ထိန်းချုပ်သူဟုဆိုရာတွင် အမျိုးသားများ သာလျှင်သုံးစွဲသည့်အရင်းအမြစ်၊ ထိန်းချုပ်သည့်အရင်းအမြစ်၊ အမျိုးသမီးနှင့်သာ သက်ဆိုင်သာ အရင်းအမြစ်ဟူ၍ကန့်သတ် သုံးစွဲသည့်အရင်းအမြစ် မရှိပေ။ သို့သော်အချို့ အရင်းအမြစ်များသည် အမျိုးသားများမှပိုအသုံးပြုမှုများသည့် အရင်းအမြစ်များဖြစ်သကဲ့သို့ အချို့သော အရင်းအမြစ်သည်လည်း အမျိုးသမီးတို့သာလျှင် အသုံးများကြသည်များ လည်းရှိပါသည်။ စာသင်ကျောင်း၊ မူကြိုကျောင်း၊အိမ်၊လမ်း၊ တံတား၊ရေ၊မီး၊လယ်ယာ၊ တောင်ယာ၊ ရေထွက်ပေါက်၊ ဆိုင်ကယ်စသော ၎င်းအရင်းအမြစ်များကိုအမျိုးသားရော အမျိုးသမီးများပါ အသုံးပြုကြပြီး ထိန်းချုပ်တွင်လည်း အတူတကွပင်ထိန်းချုပ်ကြသည်။

လယ်ယာသုံးပစ္စည်းများဖြစ်သောလယ် ထွန်စက်၊လယ်ရိတ်စက်၊အိုးစည်ပုံမောင်း၊ ထော် လာဂျီတို့ကိုမူ အမျိုးသားများမှ အသုံးပြုမှုများပြီး ထိန်းချုပ်ရာတွင်လည်း အမျိုးသားများ ကပင်ထိန်း ချုပ်ကြသည်။ ၎င်းပစ္စည်းများကို အမျိုးသမီးများအနေဖြင့် သုံးစွဲနိုင်ပါက သုံးစွဲခွင့်လည်း ရှိပါသည်။ အပ်ချုပ်စက်၊ဈေးဆိုင်၊တို့ကိုမူ အမျိုးသမီးများကသာ ပိုမိုသုံးစွဲကြပြီး ထိန်းချုပ်ရာတွင်လည်း အမျိုးသ မီးများ ကိုယ်တိုင်ထိန်းချုပ်ကြသည်။ အချို့သောအပိုင်းများ၌ ပြုပြင်ထိန်းချုပ်မှုမတတ်သည် အမျိုး သမီးများအတွက် အမျိုးသားများမှ ဝင်ရောက်ထိန်းချုပ် ပေးမှုများလည်းရှိပါသည်။ ဈေးဆိုင်၊ငွေ ကြေး ဥစ္စာများအပြင် တပိုင်တနိုင်မွေးမြူထားသည့် ကြက်၊ဝက်၊ဘဲတို့ကို အတူတကွသုံးစွဲကြပြီး ထိန်းချုပ်သည့်အခါ အမျိုးသမီးများမှ ထိန်းချုပ်မှုများပါသည်။ အမျိုးသားများမှ ရံဖန်ရံခါ ထိန်းချုပ်ပေးမှုများရှိသော်လည်း ယင်းအပိုင်းများတွင်အမျိုးသမီးများအနေဖြင့် တာဝန်ယူလုပ်ကိုင်ရ သည်ကများပါသည်။

ထို့ကြောင့် ကျေးရွာ၌ရှိသော အရင်းအမြစ်များအားလုံးသည် အမျိုးသားများ အမျိုးသမီးများ အားလုံးမှဝင်ရောက်သုံးစွဲခြင်း၊ ထိန်းချုပ်ခြင်း ဆောင်ရွက်နိုင်ပါသည်။ အရင်းအမြစ်များနှင့် ပတ်သက်၍ အကန့်အသတ်ဖြင့်သုံးစွဲခြင်း၊ ထိန်းချုပ်ခြင်းမျိုးမရှိပေ။ သို့ဖြစ်သောကြောင့်ကျေးရွာ၌ အရင်းအမြစ်နှင့် ပတ်သက် သောအချင်းပွားမှုမျိုးလည်း မရှိသဖြင့် အမျိုးသားနှင့်အမျိုးသမီးကြား မည်သို့သော ဂယက်ထ မှုမျိုးလည်း မရှိ ပေ။

ပင့်ကူအိမ်သုံးသပ်ခြင်းပြပုံ

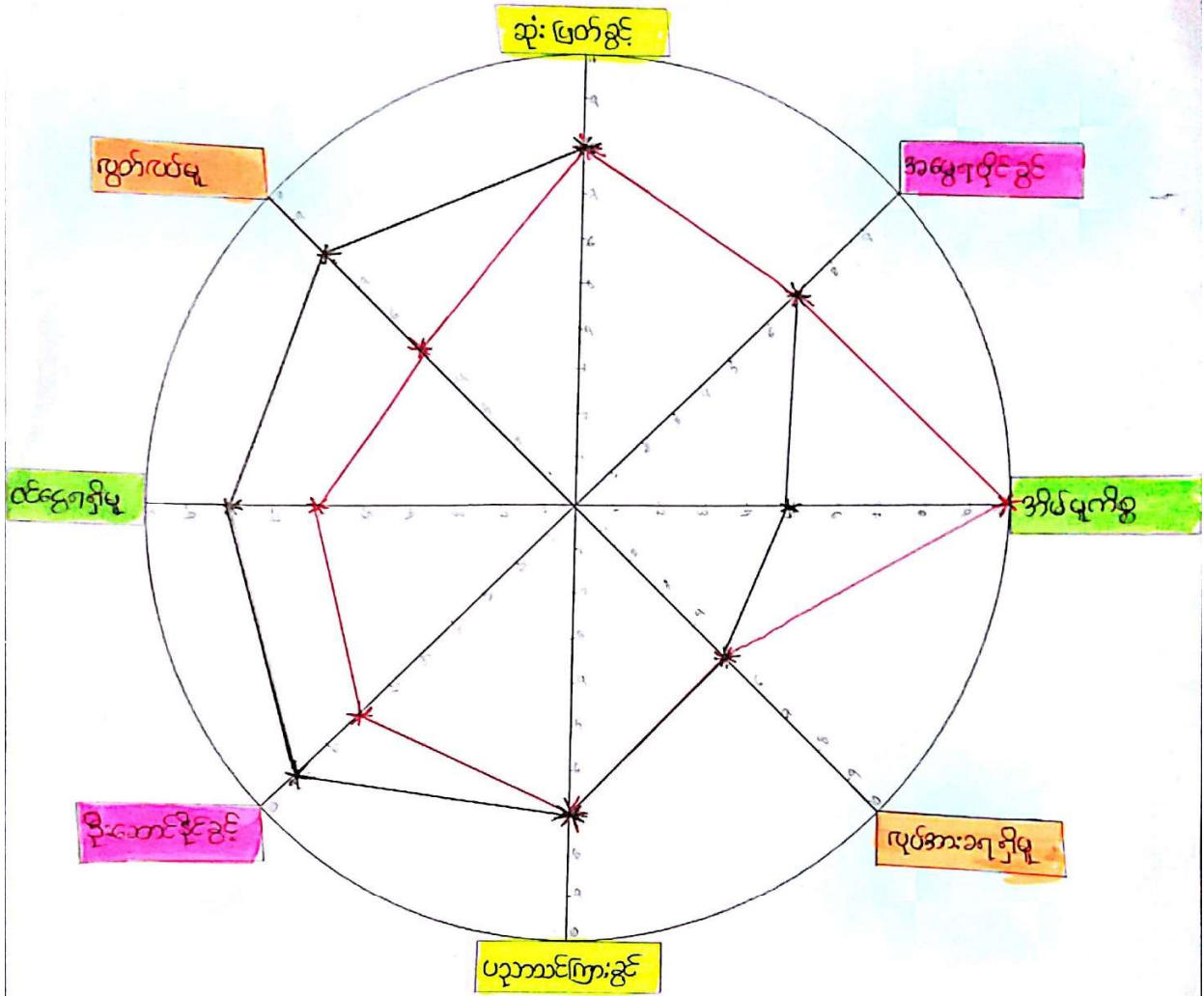

ပါဝင်ဆွေးနွေးသူ

ကျား- 2၇

မ- 53

- ၆

- ကျား

မှတ်တမ်းတင်သူ

အမည် - ဒေါ်ဘူးဖြာ

ရာထူး - လူထုစည်းစဉ်းရေးမှူး

၃

ပင့်ကူအိမ်ဆွေးနွေးသုံးသပ်ချက်

လင်ဖုံလေးကျေးရွာ အမျိုးသား အမျိုးသမီးတို့ ကွဲပြားနေသည့် အယူအဆ အတွေးအခေါ်တို့ကို ပင့်ကူအိမ်ပုံစံပြဇယားနှင့် နိုင်းယုဉ်ဖော်ထုတ်ကာ လိုအပ်ချက်ရှိနေသော ပသာနာ၊ အခက်အခဲများကို မည်သို့ပြေလည်အောင် လုပ်ဆောင်ကြမည်ကို ဆွေးနွေးသုံးသပ်ထား ပါသည်။ အစည်းအဝေး တက်ရောက်နိုင်မှုကို ဆွေးနွေးရာတွင် အမျိုးသမီးများယခင်ထက် အစည်းအဝေးများအား စိတ်ဝင်စားမှုရှိလာကြပြီးဖြစ်သော်လည်း အမျိုးသားများ မှတက်ရောက်မှု ပိုများပါသည်။ အစည်းအဝေးဆုံးဖြတ်မှုများတွင် အမျိုးသမီးများဆွေးနွေး မေးမြန်းမှုများသည်အား နည်းမှုရှိနေသေးပြီး ဆုံးဖြတ်ချက်ချကြရသည့် အပိုင်းများတွင်လည်း အမျိုးသမီးများ ကိုယ့်ကိုယ်ယုံကြည်မှု နည်းနေသေးသည်။ အမျိုးသားများကိုသာ ဦးစားပေး ဆုံးဖြတ်စေလေ့ရှိကြပြီး မိမိတို့ကိုယ်တိုင် ဆုံးဖြတ်မှုမှာ မရှိသလောက်နည်းပါသည်။ အများအားဖြင့် အမျိုးသားများ ဦးဆောင်ဆုံးဖြတ်သည့် နောက်သာလိုက်ကြသည်။

ပညာရေးလက်လှမ်းမီမှုအပိုင်းတွင် ယခင်ကာလများနှင့် မတူတော့ဘဲ ယခုကာလများ၌ အမျိုးသားရောအမျိုးသမီးများပါ ကျောင်းနေခွင့်တန်းတူ ပေးလာကြပြီဖြစ်ပါသည်။ ပညာရေးနှင့် ပတ်သက်ပါက မိဘများအနေဖြင့် ဆင်းရဲနွမ်းပါးကြသော်လည်း ကျောင်းနေသားသမီးများကို ဆုံးခန်းတိုင် ကျောင်းနေခွင့်ပေးကာ တတ်နိုင်သလောက်ကူ ညီထောက်ပံ့ကြသည်။ ကျောင်းသူ ကျောင်းသားများ အောင်မြင်ပြီးဆုံးသည်အထိ ကျောင်းစရိတ်များကို ထောက်ပံ့ကြသည်။ ရှေးယခင်ကာလ များတွင်မူ စာပေများအနည်းငယ် ရေးတတ်ဖတ်တတ်သည်နှင့် ကျောင်းများထွက်ကြရသည်။ ထို့ပြင် အမျိုးသားများတွက် ဘုန်းကြီးကျောင်းပညာရေးရှိပြီး အမျိုးသမီးများထက် စာပေသင်ကြားခွင့်ရရှိခဲ့ကြသည်။

အလုပ်အကိုင်အခွင့်အလမ်းနှင့် ပတ်သက်၍ကျေးရွာ၌ လယ်ယာလုပ်ငန်းနှင့် ကြက်သွန်စိုက်ပျိုးခြင်း ပြီးသည့်ကာလနောက်ပိုင်းတွင် ပုံမှန်အလုပ်အကိုင် မရှိကြတော့ပေ။ အမျိုးသမီးများ အရက်ချက်ခြင်း၊ ခေါင်ဖောက် ခြင်း လုပ်ငန်းများကို ဖန်တီးကာဈေးဆိုင်တည်ပြီး အပိုဝင်ငွေရှာဖွေကြသူ အချို့ရှိပါသည်။ အမျိုးသားများအခြား ဒေသများသို့ ပန်းရံ၊ လက်သမားခေါ်ယူပါက သွားရောက်လုပ်ကိုင် ကြသော်လည်း ၎င်းအလုပ်များမှာ ပုံမှန်မရှိချေ။ အများအားဖြင့် ကျေးရွာ၌သာ ရှိကြပြီး အလုပ်မရှိပေ။ နေ့စားများလိုက်ကာ လုပ်အားခ ရရှိကြရာ၌လည်း ကျေးရွာတွင်းတွင်ဖြစ်စေ ပြင်ပတွင်ဖြစ်စေ အမျိုးသားများသည် အမျိုးသမီးများထက် ပိုရရှိကြပြီး တန်းတူမရရှိကြပေ။

ကျန်းမာရေးလက်လှမ်းမီ မှုအပိုင်းတွင် အမျိုးသမီးများ အမျိုးသားများထက် ပိုသိကြသည်။ အမျိုး သမီးများသည် အိမ်မှတ်စွများကို ပိုမိုလုပ်ဆောင်ကြသည့်အပြင် ကလေးများကိုလည်း အမျိုးသားများထက်ပိုမို ထိန်းကျောင်းရသည်။ ထို့ကြောင့် အမျိုးသမီးများသည် ကလေးများကို

အနီးကပ်ပြုစုကြရပြီး ဖျားနာမှုများဖြစ်ပါက ဆေးခန်းများသို့သာ ကိုယ်တိုင်သွား ရောက်ပြသရသည်။ ကျန်းမာရေးနှင့်ပတ်သက်သော ဟောပြောမှုများတွင်လည်းပိုမိုတက် ရောက်ဖြစ်ကြသည်။ ဦးဆောင်နိုင်မှုတွင် အချို့သော အမျိုးသမီးများ ဦးဆောင်မှုပိုကောင်းလာပြီ ဖြစ်သည်။ အိမ်တွင်းရေးတွင်ဖြစ်စေ၊ ရပ်ရွာရေးတွင်ဖြစ်စေ၊ လူမှုအဖွဲ့အစည်းအဝေးများတွင်ဖြစ်စေ ယခင်ထက် ဦးဆောင်လာကြပြီဖြစ်သည်။

အိမ်တွင်းမှုကိစ္စများတွင်မူ အမျိုးသားများမှ အမျိုးသမီးများကို ယခင်ကထက်ကူညီ ဆောင်ရွက်ပေးလာပြီ ဖြစ်သော်လည်း အမျိုးသမီးများမှ အိမ်မှုကိစ္စအများအပြားကို တာဝန်ယူကြရသဖြင့် ယင်းကိစ္စများ၌အချိန်များပိုပေးကြရပြီး အခြားသောလူမှုရေးကိစ္စများတွင် ဖြစ်စေ အစည်းအဝေးတက်ရောက်ရာ၌ဖြစ်စေ အချိန်ပေးမှုနည်းသည်။ ပင့်ကူအိမ်ပုံစံပြဇယားကို ကြည့်ခြင်း အားဖြင့် အမျိုးသမီးများဦးဆောင်မှုအပိုင်း၌ တိုးတက်ကောင်း မွန်လာပြီဖြစ်ပြီး ဆုံးဖြတ်ချက်ချမှု အပိုင်းတွင်မူ အားနည်းမှုရှိနေသေးသည်။ အမျိုးသမီးအများစုမှာ မိမိတို့၏ အားနည်းချက်ကိုသာ မြင်ကြပြီး လုပ်ဆောင်နိုင်သော အပိုင်းများကိုမူ မထုတ်ဖော်ကြပေ။ အမျိုးသမီးများအနေဖြင့် ကိစ္စများတွင် အမှားအယွင်း ဆောင်ရွက်မိမည်ကိုသာ စိုးရိမ်စိတ်များမှာ ယခုအချိန်ထိ လွှမ်းမိုးနေသေးသည်။ ထို့ကြောင့် အမျိုးသမီးများ၏ စွမ်းဆောင်ရည်များ မြင့်မားလာစေရန် ၎င်းတို့၏အားနည်းချက်များဖြစ်သော မှားယွင်းမည်ကို စိုးရိမ်တတ်သော စိတ်များ၊ မိမိတို့ကိုယ်ကိုယုံကြည်မှု မရှိခြင်းများ စသောအကြောင်း အရာများကို မြှင့်တင်ပေးနိုင်ရစွမ်းရည် မြှင့်တင်ရေးသင်တန်းများ၊ ဟောပြောပွဲများကို မကြာခဏ ဆောင်ရွက်ပေးပါက တိုးတက်ကောင်းမွန်လာမည်။

အဖွဲ့အစည်းချိတ်ဆက်မှု ပြပုံ(ကျေးရွာအတွင်း/အပြင်)

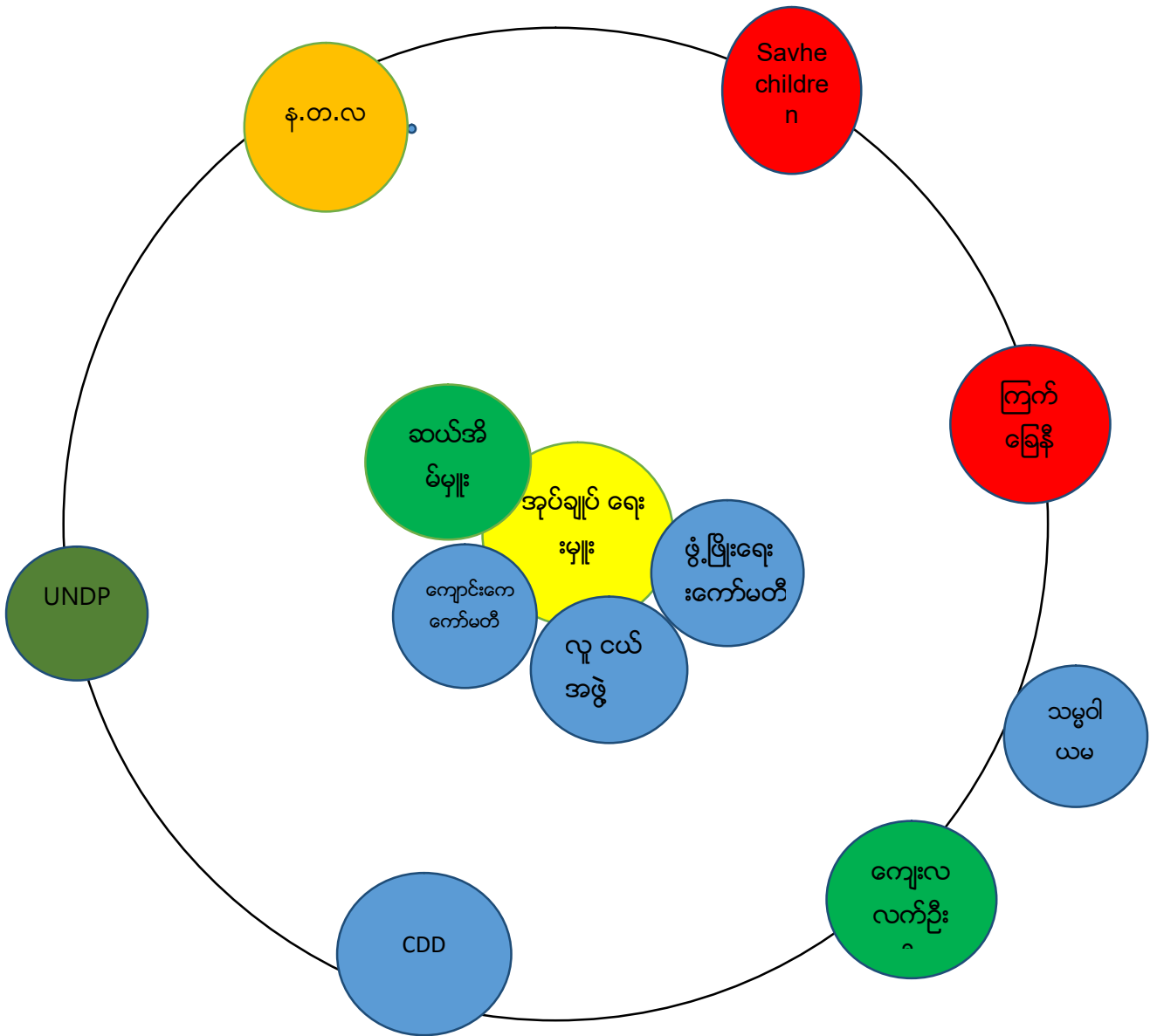

ပါဝင်ဆွေးနွေးသူ
ကျား- ၂၉
မ- ၅၃

မှတ်တမ်းတင်သူ
အမည် - ဒေါ်ဘူးမြာ
ရာထူး-လူထုစည်းရုံးရေးမှူး

အဖွဲ့အစည်းချိတ်ဆက်မှု ဆွေးနွေးသုံးသပ်ချက်

အဖွဲ့အစည်းချိတ်ဆက်မှု ဆွေးနွေးသုံးသပ်ချက်များအရ လင်ဖုံလေးကျေးရွာသည် ရပ်ရွာရေး ကိစ္စများတွင်ဖြစ်စေ၊ ပြဿနာများဖြစ်ပေါ်လာသည်ဖြစ်စေ ၎င်းကိစ္စရပ်များကိုကူညီဖြေရှင်း ပေးနိုင် စေရန်ဖွဲ့စည်းထားသောအဖွဲ့အစည်းများရှိ သကဲ့သို့ ကျေးရွာဖွံ့ဖြိုးရေး လုပ်ငန်းများကို ကူညီ ဆောင်ရွက်ပေးသော ပြင်ပမှအဖွဲ့အစည်းများလည်းရှိပြီး ၎င်းအဖွဲ့အစည်းများမှ ဖွဲ့စည်းပေးခဲ့သော အဖွဲ့အစည်းများလည်းရှိပါသည်။ ကျေးရွာအတွင်း၌ရှိနေသောအဖွဲ့အစည်းများအနေဖြင့် ကျေးရွာ အုပ်ချုပ်ရေးမှူးဖွဲ့စည်းထားရှိပြီး ကျေးရွာမှလူမှုရေးကိစ္စများတွင် ဦးဆောင်ကာ စီမံခန့်ခွဲကာ ဆောင်ရွက်စေသည်။ ထို့အပြင် ကျေးရွာမှ ဖြစ်ပေါ်လာနိုင်သော ပြဿနာများစသော ကိစ္စရပ်များကို ပြေလည်မှုရှိအောင် ညှိနှိုင်းဆောင်ရွက်ပေးရသည့်အပြင် လိုအပ်ပါက ဌာနဆိုင်ရာများနှင့် ချိတ်ဆက် ဆောင်ရွက်ပေးရသည်။ ဖွံ့ဖြိုးရေးကော်မတီရှိပြီးကျေးရွာ၏ လိုအပ်ချက်များကို စောင့်ကြည့်လေ့လာပြီး ကျေးရွာဖွံ့ဖြိုးရေးလုပ်ငန်းများကို အဓိကပါဝင်ကူညီဆောင်ရွက်ရပြီး အကောင်အထည်ဖော် ဆောင်ရွက်ပေးရသည့် အဖွဲ့အစည်းဖြစ်ပါသည်။

လူထုပဟိုပြုစီမံကိန်းမှဖွဲ့စည်းထားသော စီထောက်ကော်မတီသည် စီမံကိန်းမှပေး သောသင်တန်းများ အစည်းအဝေး များသို့တက်ရောက်ရပြီး ကျေးရွာ၏အဓိကလိုအပ်ချက်ကို အကောင်အထည်ဖော် ဆောင်ရွက်သည့်အခါ ကျေးရွာလူထုများနှင့်အတူ ဆောင်ရွက်ကာ ၎င်းကော်မတီကိုယ်တိုင် လုပ်ငန်းကို ကြီးကြပ်ကွပ်ကဲကြရသည်။ ပြင်ပအဖွဲ့အစည်းများအနေဖြင့် လူထုပဟိုပြုစီမံကိန်းသည် ကျေးရွာမှအဓိကလိုအပ်၍ တင်ပြလာသောလုပ်ငန်းကို အကောင် အထည်ဖော်ဆောင်ရွက်ပေးကာ ထိုသို့လုပ်ဆောင်ရာတွင်လည်း ရပ်ရွာလူထုကိုယ်စား လုပ်ငန်းများကို ကြီးကြပ်ကွပ်ကဲနိုင်စေရန် လူထုကိုယ်တိုင်အကောင်အထည်ဖော်စေပြီး လုပ်ဆောင်နိုင်မှုစွမ်းရည်များကို မြှင့်တင်ပေးသော အဖွဲ့အစည်းဖြစ်သည်။

World Vision အဖွဲ့အစည်းသည် ကျေးရွာရှိ ကျေးရွာလူထုများအား ဗဟုသုတများ လာစေရန် ကျန်းမာရေး၊ ပညာရေးဆိုင်ရာဆိုင်ရာ ဟောပြောပွဲများကို ပြုလုပ်ပေးသည်။ ကျေးရွာအုပ်စု အုပ်ချုပ်ရေးမှူးနှင့် ကျေးရွာတာဝန်ခံ ဥက္ကဋ္ဌတို့မှ ကျေးရွာ၏ ဖွံ့ဖြိုးရေးလုပ်ငန်းများကို အဓိက ဖော်ဆောင် လုပ်ကိုင်လေ့ရှိပြီး အခြားမိတ်ဖက်အဖွဲ့အစည်းများနှင့် ချိတ်ဆက် ဆောင်ရွက်မှု များတွင်လဲ အဓိကအခန်းကဏ္ဍမှ တာဝန်ယူဆောင်ရွက်လေ့ရှိသည်။ ကျေးရွာရှိ ဆယ်အိမ်မှူး၊ ဂေါပကအဖွဲ့ ၊ လူငယ်အဖွဲ့၊ ယဉ်ကျေးမှုအဖွဲ့များသည် ကျေးရွာ၏ဘာသာရေး၊ လူမှုရေး၊ သာရေး၊

နာရေး ကိစ္စများတွင်ဦး ဆောင်လုပ်ကိုင်ကြသည်။ ကျေးရွာပြင်ပအဖွဲ့အစည်းများဖြစ်သော နယ်စပ် ဒေသဖွံ့ဖြိုးတိုးတက်ရေးဦးစီးဌာန ၊ UNDP၊ SaveTheChildren ၊ လူမှုဖွံ့ဖြိုးရေး အဖွဲ့များမှ ကျေးရွာ ဖွံ့ဖြိုးရေး လုပ်ငန်းများအတွက် လိုအပ်ချက်များအား ကျေးရွာသူရွာသားများနှင့် ပူးပေါင်းလုပ်ကိုင် ဆောင်ရွက်လျက်ရှိပါသည်။

ကျေးရွာစီ/ထောက်ကော်မတီဖွဲ့စည်းပုံဇယား

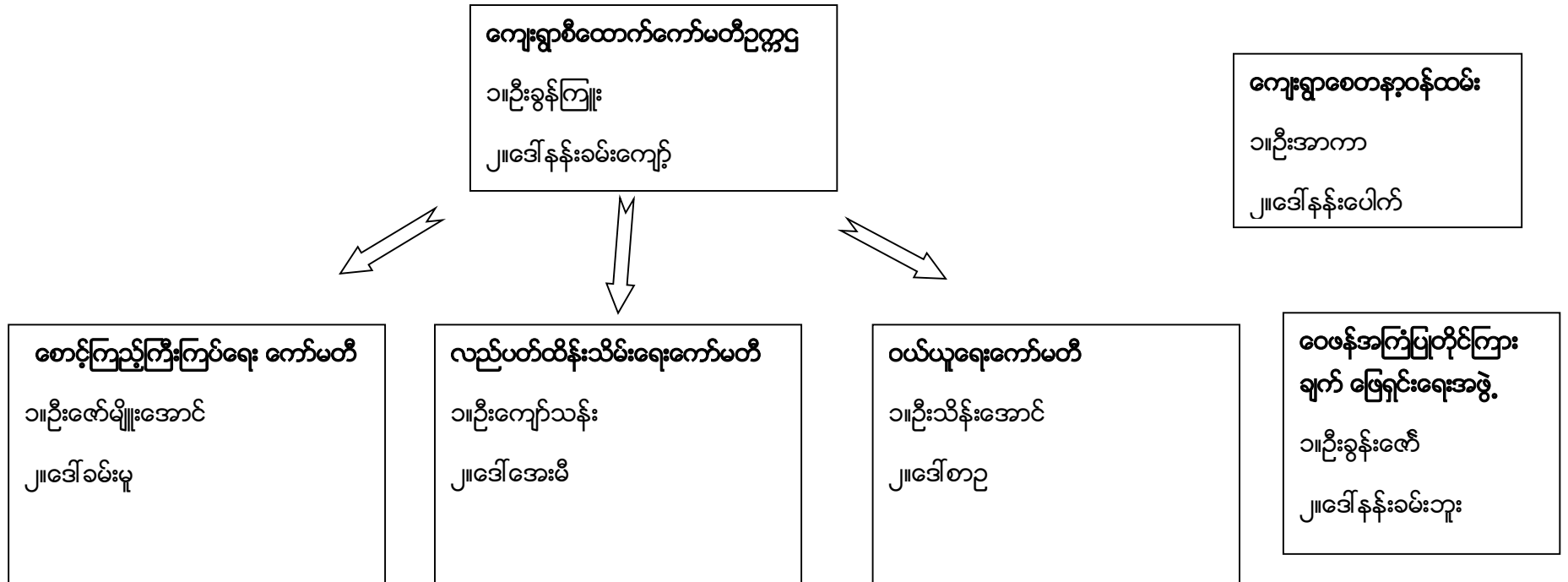

ပါဝင်ဆွေးနွေးသူ

ကျား- ၂၉

မ- ၅၃

မှတ်တမ်းတင်သူ

အမည် -ဒေါ်ဘူးမြာ

ရာထူး -လူထုစည်းရုံးရေးမှူး

ကျေးရွာအုပ်စုစီထောက်ကော်မတီဖွဲ့စည်းပုံဇယား

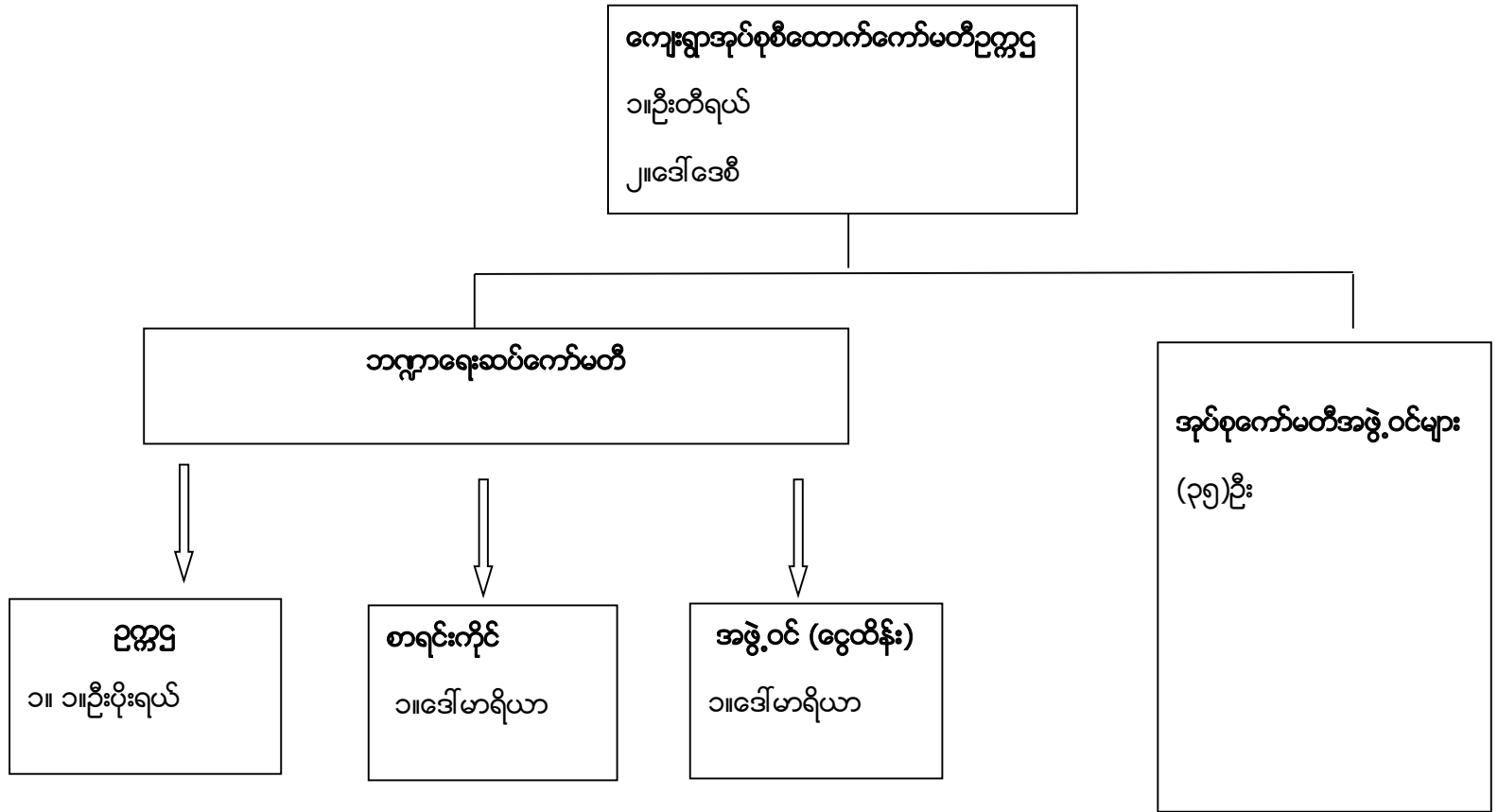

မှတ်တမ်းတင်သူ

အမည် - ဒေါ်ဘူးမြာ

ရာထူး- လူထုစည်းရုံးရေးမှူး

အုပ်စုကော်မတီ အဖွဲ့ဝင်များ

စဉ်	အမည်	ကျေးရွာအမည်
၁။	ဒေါ်မာရီစလင်း	မြေနီကုန်း
၂။	ဒေါ်မာရီ	ထီးသူးကူး
၃။	ဦးဖရေရယ်	ထေးပလော်ခု
၄။	ဒေါ်ထွေးမြာ	ထေးပလော်ခု
၅။	ဦးယိုရှု	ပျားကနဲ
၆။	ဒေါ်နော်ထူးစေး	ပျားကနဲ
၇။	ဦးပေါလူ	၃ မိုင်ပကြိစံပြ
၈။	ဒေါ်ငါးမြာဝင်း	၃ မိုင်ပကြိစံပြ
၉။	ဦးယောဟန်	မော်ချီးစုစည်း
၁၀။	ဦးကျော်မင်းသိုက်	နွားလဝိုးရွာမ
၁၁။	ဒေါ်ညိုညိုစန်း	နွားလဝိုးရွာမ
၁၂။	ဒေါ်ဘဲမယ်	ကယန်းကြူ
၁၃။	ဦးဘဲရယ်	နွားလဝိုးစံပြ
၁၄။	ဒေါ်ဘယ်ရောနီကာ	နွားလဝိုးစံပြ
၁၅။	ဦးပန်းစိန်	ပဒီးညေး
၁၆။	ဒေါ်ခင်စိန်	ပဒီးညေး
၁၇။	ဦးတီခွန်	လယ်ထွဲရွာသစ်
၁၈။	ဒေါ်ရွှေကြာ	လယ်ထွဲရွာသစ်
၁၉။	ဦးမောင်ငယ်	လယ်ထွဲရွာဟောင်း
၂၀။	ဒေါ်ပန်းငွေ	လယ်ထွဲရွာဟောင်း

၂၁။	ဦးမြင့်ခိုင်	လင်ဖုံ (အောက်)
၂၂။	ဒေါ်နန်းငဲ့မူ	လင်ဖုံ (အောက်)
၂၃။	ဦးခွန်ကြူး	လင်ဖုံ (အထက်)
၂၄။	ဒေါ်နန်းခမ်းကျော်	လင်ဖုံ (အထက်)
၂၅။	ဦးငါးရယ်	ဒေါ်ခေါ်ရူ
၂၆။	ဒေါ်ညေးမြာ	ဒေါ်ခေါ်ရူ
၂၇။	ဦးဒါးစိ	ကယန်းသာယာ (တောင်)
၂၈။	ဦးမောင်နေထိုင်း	အောင်သပြေကုန်း
၂၉။	ဒေါ်ဆီးကာ	အောင်သပြေကုန်း
၃၀။	ဦးမီးနီ	ကယန်းသာယာ (မြောက်)
၃၁။	ဒေါ်ရူသာ	ကယန်းသာယာ (မြောက်)
၃၂။	ဦးသန်းထွန်းလင်း	ကျောက်ကြီး (တောင်)
၃၃။	ဒေါ်ပြုံးရွှေ	ကျောက်ကြီး (တောင်)
၃၄။	ဦးမောင်ဦး	ထိရီ
၃၅။	ဒေါ်လှဝင်းကြည်	ထိရီ

ပုံစံ - ၈ - ၁ ကျေးရွာအခြေခံအချက်အလက်များ (Form PC 1)

လယ်ဥယျာဉ်များ၊ ကျေးရွာတစ်ရွာသို့ ပထမဆုံးမိတ်ဆက်ရေးသွားရောက်သောအခါ လူထုစည်းရုံးရေးမှူးသည် ကျေးရွာခေါင်းဆောင်များအားကျေးရွာအချက်အလက်များကိုမေတ္တာရပ်ခံ၍တောင်းခံရသည်။ ဤအချက်အလက်များကိုစီမံကိန်းမိတ်ဆက်အစည်းဝေးမတိုင်မီတောင်းခံရမည်။ စီမံကိန်းမိတ်ဆက်အစည်းဝေးတွင် လူထုစည်းရုံးရေးမှူးသည် ဤအချက်အလက်များအား စစ်ဆေးပြီး မှန်ကန်အောင်ပြုလုပ်ရမည်။ ပြီးနောက်တွင် လူထုစည်းရုံးရေးမှူးမှ သတင်းအချက်အလက်ထဲသို့ Tablets မှ တဆင့် ဖြည့်သွင်းရမည်။

ကျေးရွာခေါင်းဆောင် အမည်	ကျေးရွာခေါင်းဆောင်၏ ဖုန်းနံပါတ်	လူထုစည်းရုံးရေးမှူး၏အမည် - ဒေါ် ဘူး မြာ	
ပြည်နယ်၊ တိုင်းဒေသကြီး ၊ မြို့နယ် - ရွှေငါးကော်	ကျေးရွာအုပ်စု - ဇွာ၊ လှိုင်	ကျေးရွာ - လင်းဖုံ (ပျော်)	

ကတား၊ လူဦးရေ

လူမျိုးစု	အိမ်ထောင်စုအရေအတွက်	ကိုးကွယ်သည့်ဘာသာ	အိမ်ထောင်စုအရေအတွက်
လူမျိုးစု (၁) - ပုဒဲး		ဘာသာ(၁) - မုဒဲး	၃၀
လူမျိုးစု (၂) -----		ဘာသာ(၂) -----	
လူမျိုးစု (၃) -----		ဘာသာ(၃) -----	
လူမျိုးစုရော -----		ဘာသာရော -----	
အခြား			
	အရေအတွက်		
မသန်စွမ်းသူများ	၂		
သက်ကြီးရွယ်အိုများ (၆၅ နှစ် နှင့် အထက်)	၁၂		
စစ်ဘေးရှောင်			
	အမျိုးသား(အရေအတွက်)	အမျိုးသမီး(အရေအတွက်)	စုစုပေါင်းအရေအတွက်
လူဦးရေ	၅၈၅	၂၁၇	၈၀၂
လူမျိုးစု (၁) - ပုဒဲး	၅၈၅	၂၁၇	၈၀၂
လူမျိုးစု (၂) -----			
လူမျိုးစု (၃) -----			
အခြား			
အိမ်ထောင်စုဦးစီး	၈၅	၉	၉၀

(ခ) အခြေခံအဆောက်အအုံ အသုံးအဆောင်များ

စာသင်ကျောင်း	အမှတ် ဖြစ်ပါ	ကျန်းမာရေး	အမှတ် ဖြစ်ပါ	ဘာသာရေးအဆောက် အအုံများ	အမှတ် ဖြစ်ပါ
အထက်တန်းကျောင်း	<input type="checkbox"/>	ဆေးရုံ	<input type="checkbox"/>	စေတီ	<input checked="" type="checkbox"/>
အလယ်တန်းကျောင်း	<input type="checkbox"/>	ကျန်းမာရေးဌာန	<input type="checkbox"/>	ဘုန်းကြီးကျောင်း	<input checked="" type="checkbox"/>
မူလတန်းကျောင်း	<input type="checkbox"/>	ကျန်းမာရေးဌာနခွဲ	<input checked="" type="checkbox"/>	ဟိန္ဒူဘုရားကျောင်း	<input type="checkbox"/>
မူကြီးကျောင်း	<input type="checkbox"/>	ဆေးပေးခန်း	<input type="checkbox"/>	ရေဝိယာန်ကျောင်း	<input type="checkbox"/>
အခြား	<input type="checkbox"/>	အခြား	<input type="checkbox"/>	ဇလီ	<input type="checkbox"/>
				အခြား	<input type="checkbox"/>
မှတ်ချက်		မှတ်ချက်		မှတ်ချက်	

(ဂ) ကျွမ်းကျင်သူများမှတ်တမ်း (ကျေးရွာတွင်နေထိုင်သော သို့မဟုတ် တခြားရွာမှလာရောက်သောကျွမ်းကျင်သူများ)

(၁) စာသင်ကျောင်း		(၂) ကျန်းမာရေး			(၃) လက်မှုပညာရှင်			
	ရွာတွင်နေ ထိုင်သူ	အခြားရွာမှ လာသူ		ရွာတွင်နေ ထိုင်သူ	အခြား ရွာမှ လာသူ		ရွာတွင် နေထိုင်သူ	အခြားရွာ မှလာသူ
မူလတန်းပြဆရာ/မ	<input type="checkbox"/>	<input type="checkbox"/>	ဆရာပန်	<input type="checkbox"/>	<input type="checkbox"/>	လက်သမား	<input checked="" type="checkbox"/>	<input type="checkbox"/>
အထက်တန်းပြဆရာ/မ	<input type="checkbox"/>	<input type="checkbox"/>	လက်ထောက် ကျန်းမာရေးမှူး	<input type="checkbox"/>	<input type="checkbox"/>	ပန်းရံ	<input checked="" type="checkbox"/>	<input type="checkbox"/>
အလယ်တန်းပြဆရာ/မ	<input type="checkbox"/>	<input type="checkbox"/>	အပျိုးသမီးကျန်းမာရေး ဆရာမ	<input type="checkbox"/>	<input type="checkbox"/>	လျှပ်စစ်ကျွမ်းကျင်၊ မီးသမား	<input type="checkbox"/>	<input type="checkbox"/>
မူကြီးဆရာ/မ	<input type="checkbox"/>	<input type="checkbox"/>	သားဖွားဆရာမ	<input type="checkbox"/>	<input checked="" type="checkbox"/>	ရေပိုက်သွယ်သူ	<input checked="" type="checkbox"/>	<input type="checkbox"/>
အခြား	<input type="checkbox"/>	<input type="checkbox"/>	ပြည်သူ့ကျန်းမာရေးလုပ်သား	<input type="checkbox"/>	<input type="checkbox"/>	စက်ပြင်ဆရာ	<input checked="" type="checkbox"/>	<input type="checkbox"/>
မှတ်ချက်	မှတ်ချက်			မှတ်ချက်				

(ဃ) ကျေးရွာသို့ ရောက်ရှိနိုင်သည့်လမ်းအခြေအနေ / ကျေးရွာတစ်ရွာသည် ၎င်း၏ကျေးရွာအုပ်စုနှင့် ဆက်သွယ်ထားသော လမ်းအခြေအနေ (အောက်ပါတို့ကိုပိုင်းပါ)

- ကျောက်ကြမ်းလမ်း
- ကတ္တရာလမ်း
- ကွန်ကရစ်လမ်း
- မော်တော်ဆိုင်ကယ်လမ်း
- ကျောက်စင်းလမ်း
- မြေသားလမ်း
- လူသွားလမ်း
- အခြား _____

(င) ကျေးရွာဖွံ့ဖြိုးမှုစီမံချက်

ပိုင်းပါ

(၁) လူထုဗဟိုပြုစီမံကိန်းမစတင်မီ ဤကျေးရွာတွင်ကျေးရွာဖွံ့ဖြိုးမှု စီမံချက်ရှိခဲ့ပါသလား?

ရှိပါသည်/မရှိပါ/မသိပါ

(၂) ရှိခဲ့ပါလျှင် ဤစီမံချက်ကို မည်သည့် ခုနှစ်တွင်ပြင်ဆင်ခဲ့ပါသနည်း?

နှစ်-----/မသိပါ

(၃) ဤစီမံချက်ကို မြို့နယ်မှအတည်ပြုခဲ့ပါသလား?

ပြုခဲ့ပါသည်/မပြုခဲ့ပါ (မသိပါ)

(စ) ခရီးအကွာအဝေး

(၁) ဤကျေးရွာ၏ဗဟိုမှငယ်ကျေးရွာအုပ်စု၏ဗဟိုအထိရီးပိုင်မည်မျှကွာဝေးသနည်း? မိုင်---၂---/မသိပါ

(၂) ဤကျေးရွာမှ ငယ်ကျေးရွာအုပ်စုဗဟိုအထိသွားလာရာတွင်ကြာမြင့်သည့်အချိန်၊

ခြောက်သွေ့ရာသီတွင်ကြာချိန် (မိနစ် ၂၂၀) -----ထော်လာဂျီ/မော်တော်ဆိုင်ကယ်/ခြေလျင်/လား/မော်တော်ဘုတ်/ အခြား -----

မိုးရာသီတွင်ကြာချိန် (မိနစ် ၂၂၀) -----ထော်လာဂျီ/မော်တော်ဆိုင်ကယ်/ခြေလျင်/လား/မော်တော်ဘုတ်/ အခြား -----

(ဆ) ပတ်ဝန်းကျင်ဆိုင်ရာသဘာဝဘေးအန္တရာယ်

ဤကျေးရွာတွင်ရေကြီးခြင်းကဲ့သို့ သဘာဝဘေးအန္တရာယ်ကျရောက်ဖူးခြင်း ရှိပါသလား။

မရှိပါ ရှိပါသည် ရှိလျှင်ဖော်ပြပါ-----

(ဇ) ကျေးရွာတွင် ဖွဲ့စည်းထားသော အဖွဲ့အစည်းများ

လူထုဗဟိုပြုစီမံကိန်းမစတင်မီ ဤကျေးရွာတွင် ကျေးရွာဖွံ့ဖြိုးရေးအတွက် အစိုးရ(သို့)ရွာသားများကိုယ်တိုင်(သို့) စီမံကိန်းတစ်ခုခုမှ ဖွဲ့စည်းထားသည့် အဖွဲ့အစည်းများရှိပါသလား။

(၁) -----နံပါတ်-----

(၂) -----ကြက်ခြေနီ-----

(ဈ) အထွေထွေအုပ်ချုပ်ရေး ဦးစီးဌာန (GAD) မှ မှတ်တမ်းတင်ထားခြင်း

ဤကျေးရွာသည် အထွေထွေအုပ်ချုပ်ရေး ဦးစီးဌာန (GAD) မှ မှတ်တမ်းတင်ထားမှု ရှိပါသလား။

မရှိပါ ရှိပါသည်

ကျေးရွာခေါင်းဆောင်

အမည် ဦး ဖောင်ပွဲ

လက်မှတ်

နေ့စွဲ ၂၅.၇.၂၀၁၇

လူထုစည်းရုံးရေးမှူး

အမည် ခင်အုန်းဖြာ

လက်မှတ်

နေ့စွဲ ၂၅.၇.၂၀၁၇

ပုံစံ - ၀-၂ - စီမံကိန်းစက်ဝန်းအချိန်ဇယား (PC 2)

လမ်းညွှန်ချက်၊ သက်ဆိုင်ရာလူထုစည်းရုံးရေးပူးပေါင်းဆောင်ရွက်မှု/လက်ထောက်နည်းပညာပူးပေါင်းဆောင်ရွက်မှု၊ စီမံကိန်းစက်ဝန်းအဆင့်တစ်ခုစီပြီးစီးတိုင်းကျေးရွာနှင့် ကျေးရွာအုပ်စုအတွက် ဤပုံစံဖြည့်သွင်းရမည်။

စည်းရုံးရေးပူးပေါင်းဆောင်ရွက်မှု/လက်ထောက်နည်းပညာပူးပေါင်းဆောင်ရွက်မှု အမည် - ဒေါ်အေး၊ ဒေါ်နီ၊ ဒေါ်အေး၊ ဒေါ်အေး

နေ့စွဲ ၂၅.၄.၂၀၁၉ စက်ဝန်းအားအမှတ်ခြစ်ပါ စက်ဝန်း(၁) စက်ဝန်း(၂) စက်ဝန်း(၃) စက်ဝန်း(၄)

ပြည်နယ်/တိုင်း - ကယား၊ မြို့နယ် - ဖျဉ်းကျော်၊ ကျေးရွာအုပ်စု - ဇွားလဦး၊ ကျေးရွာ - လင်းယု (ပေါင်)

စီမံကိန်းဆောင်ရွက်မှုအစဉ်များ	နေ့စွဲ		အစည်းအဝေးတွင်တက်ရောက်သူအရေအတွက်					
	စတင်သည့်နေ့	ပြီးဆုံးသည့်နေ့	အမျိုးသားအရေအတွက်	အမျိုးသမီးအရေအတွက်	အိမ်ထောင်စုအရေအတွက်	လူမျိုးစုတက်ရောက်သူအရေအတွက်နှင့် လူမျိုးစုအမည်	အိမ်ထောင်စုပေါင်း	အိမ်ထောင်စု %
၁။ ကျေးရွာစီမံကိန်း မိတ်ဆက်အစည်းအဝေး	၂၅.၄.၂၀၁၉	၂၅.၄.၂၀၁၉	၂၄	၅၃	၈၂	ပုဂံ - ၈၂	၄၀	၉၁.၁၁%
၂။ ကျေးရွာပွဲပြီးရေး စီမံချက်ရေးဆွဲခြင်း အစည်းအဝေး	၂၅.၄.၂၀၁၉	၂၅.၄.၂၀၁၉	၂၄	၅၃	၈၂	ပုဂံ - ၈၂	၄၀	၉၁.၁၁%
၃။ ကျေးရွာအုပ်စု လုပ်ငန်းဆုံး ဖြတ်ချက်ချသည့်အစည်းအဝေး	၄.၁၁.၂၀၁၉	၄.၁၁.၂၀၁၉	၄၄	၃၂	၇၆	ပုဂံ - ၁၀ ကယား - ၇ ဗမာ - ၁၀ ကရင် - ၃	ကယား - ၃၇ ဗမာ - ၁ ကယား - ၃	
၄။ မြို့နယ်အဆင့်စီမံကိန်းရေးဆွဲရေး နှင့် အကောင်အထည်ဖော်ရေးကော်မတီ၏ စီမံကိန်းသုံးသပ်မှုအစည်းအဝေး	၁၁.၁၂.၂၀၁၉	၁၁.၁၂.၂၀၁၉	မလို	မလို	မလို	မလို		
၅။ မြို့နယ် စီမံကိန်းရေးဆွဲရေး နှင့် အကောင်အထည်ဖော်ရေးကော်မတီ၏သုံးဖြတ်မှုကို ရွာသို့ အသိပေးအကြောင်းကြားသည့်အစည်းအဝေး	၂၇.၁.၂၀၂၀	၂၇.၁.၂၀၂၀	၄၃	၄၁	၈၄	ပုဂံ - ၈၄		၉၃.၃၅%

၆။ စီမံကိန်းလုပ်ငန်းခွဲစီမံချက်ရေးဆွဲခြင်း အစည်းအဝေး	မလို	မလို	မလို	မလို	မလို	မလို	မလို	မလို
၆.၁။ စီမံကိန်းလုပ်ငန်း အကောင်အထည်ဖော် ရေးဆွဲအစဉ် ရေးဆွဲခြင်း	၂၇.၁.၂၀၂၀	၂၇.၁.၂၀၂၀	၄၃	၄၁	၈၄	ပေးပို့ပုံ-၈၄၊ 		၇၃.၃၃%
၆.၂။ ဝယ်ယူရေးဆွဲအစဉ် ရေးဆွဲခြင်း	၂၇.၁.၂၀၂၀	၂၇.၁.၂၀၂၀	၄၃	၄၁	၈၄	ပေးပို့ပုံ-၈၄		
၆.၃။ သင်္ဘောရေးကုန်ကျမှု လျာထားအစဉ် ရေးဆွဲခြင်း	၂၇.၁.၂၀၂၀	၂၇.၁.၂၀၂၀	၄၃	၄၁	၈၄	ပေးပို့ပုံ-၈၄		
၆.၄။ ပြင်/ထိန်းအစဉ် ရေးဆွဲခြင်း	၂၇.၁.၂၀၂၀	၂၇.၁.၂၀၂၀	၄၃	၄၁	၈၄	ပေးပို့ပုံ-၈၄		
၇။ စီမံကိန်းလုပ်ငန်းခွဲ တိုးတက်မှု စောင့်ကြည့် အစည်းအဝေး	မလို	မလို	မလို	မလို	မလို	မလို	မလို	မလို
၇.၁။ အစည်းအဝေး ပထမအကြိမ်								
၇.၂။ အစည်းအဝေး ဒုတိယအကြိမ်								
၇.၃။ အစည်းအဝေး တတိယအကြိမ်								
၈။ စီမံကိန်းလုပ်ငန်းခွဲ အပြီးသတ်စစ်ဆေးခြင်း အစည်းအဝေး								
၉။ လူထုစစ်ဆေးခွဲအစည်းအဝေး								

ပထမနှစ်စက်ဝန်းကျေးရွာဖွံ့ဖြိုးရေးဦးစားပေးအစီအစဉ်

ပုံစံ - ၈ - ၃ ကျေးရွာဖွံ့ဖြိုးရေး ဦးစားပေးအစီအစဉ် (Form PC 3)

လည်ညွှန်းစဉ်	အဆင့်(၃)	ကျေးရွာမှိုက်မှန်းချက်အစည်းအဝေး ပြီးဆုံးသောအခါ ကျေးရွာစီမံကိန်း အထောက်အကူပြု ကော်မတီသည် လူထုစည်းရုံးရေးမှူးအကူအညီဖြင့် ဤပုံစံကိုပြည့်စုံအောင် ဖြည့်သွင်းရမည်။
လူထုစည်းရုံးရေးမှူး/ဝန်ထမ်း အမည်		
ခန့်အပ်	၂၀၂၂.၁၂.၀၅	စက်ဝန်းအား အမှတ်ဖြစ်ပါ (✓) <input type="checkbox"/> စက်ဝန်း(၁) <input type="checkbox"/> စက်ဝန်း(၂) <input type="checkbox"/> စက်ဝန်း(၃) <input type="checkbox"/> စက်ဝန်း(၄)
ပြည်နယ်/တိုင်း	ဦးနယ်	ကျေးရွာအုပ်စု
		ကျေးရွာ - လယ်ဖို (ထက်)

က။ အခက်အခဲအတားအဆီးများအားတွေ့နေခြင်း - ယခုလက်ရှိအခြေအနေတွင် ဤကျေးရွာဖွံ့ဖြိုးတိုးတက်ရေးအတွက် အဓိက အခက်အခဲအတားအဆီးများသည် မည်သည့်များဖြစ်ပါသနည်း။ (အမျိုးသား/သမီး အနည်းဆုံးအခက်အခဲ ၅ ခုစီဖော်ပြပါ)

အမျိုးသား အဖွဲ့မှ တင်ပြသောအခက်အခဲအတားအဆီးများ	အမျိုးသမီး အဖွဲ့မှတင်ပြသောအခက်အခဲအတားအဆီးများ
၁ လမ်းပန်းဆက်သွယ်ရေးအခက်အခဲ	၁ မိုးရာသီကာလအခက်အခဲ
၂ ကျေးရွာအတွင်း ရေရရှိရေးအခက်အခဲ	၂ ရေအသုံးအခက်အခဲ
၃ စားသောက်ရေးအခက်အခဲ	၃ အစားအသောက်အခက်အခဲ
၄ ဆိုင်ကယ်များအခက်အခဲ	၄ စားသောက်ရေးအခက်အခဲ
၅ ကျေးဇာတိအခက်အခဲ	၅ မြေယာအခက်အခဲ

ခ။ မှိုက်မှန်းခြင်း - နောင်လာမည့် (၅) နှစ် အတွင်း ကျေးရွာဖွံ့ဖြိုးရေး မှိုက်မှန်းလျာထားချက်များအား တင်ပြပါ။

အမျိုးသားအဖွဲ့မှ တင်ပြသောမှိုက်မှန်းချက်များ	အမျိုးသမီးအဖွဲ့မှ တင်ပြသောမှိုက်မှန်းချက်များ
၁ လမ်းပန်းဆက်သွယ်ရေးအခက်အခဲ	၁ လမ်းပန်းဆက်သွယ်ရေးအခက်အခဲ
၂ အစားအသောက်အခက်အခဲ	၂ ရေရရှိရေးအခက်အခဲ
၃ စားသောက်ရေးအခက်အခဲ	၃ အစားအသောက်အခက်အခဲ
၄ ဆိုင်ကယ်များအခက်အခဲ	၄ ကျေးဇာတိအခက်အခဲ
၅ ကျေးဇာတိအခက်အခဲ	၅ စားသောက်ရေးအခက်အခဲ

ဂ။ လူထုစီမံကိန်း၏ လာမည့် (၄) နှစ်အတွက် အကျိုးဝင်သော ဦးစားပေး ဖွံ့ဖြိုးတိုးတက်မှု လုပ်ငန်း အစီအစဉ်များအားဖော်ပြပါ။

အဆင့်	ကျေးရွာအတွက် ဦးစားပေး ဖွံ့ဖြိုးတိုးတက်မှု လုပ်ငန်းစဉ်များ	အဆိုပြုသူ (အမျိုးသား/အမျိုးသမီး/အမျိုးသား+အမျိုးသမီး)	ခန့်မှန်းကုန်ကျစရိတ်	အကျိုးခံစားခွင့်ရှိသူ ခန့်မှန်းခြေ အရေအတွက်
၁	ကျောက်မြှော့လမ်းခင်းခြင်း	၈+၈		
၂	လူ့အားလုံးအကျိုးပြု ရေပေးခြင်း	၈+၈		
၃	စားသောက်ရေးအခက်အခဲ	၈+၈		
၄	ကျေးဇာတိအခက်အခဲ	၈+၈		
၅	ကျေးဇာတိအခက်အခဲ	၈+၈		
၆	စားသောက်ရေးအခက်အခဲ	၈+၈		

အပျိုစား (သက်တော်)

- (၆) ကျေးဇူးလှယ်များအတွက် အပျိုစားပေးရန်
- (၇) ကျေးဇူးလှယ်များအတွက်

အပျိုစား (အပျိုစား)

- (၆) ကျေးဇူးလှယ်များအတွက် အပျိုစားပေးရန်
- (၇) ကျေးဇူးလှယ်များအတွက်

အပျိုစား (အပျိုစား)

- (၆) ကျေးဇူးလှယ်များအတွက် အပျိုစားပေးရန်
- (၇) ကျေးဇူးလှယ်များအတွက်

အပျိုစား (အပျိုစား)

- (၆) ကျေးဇူးလှယ်များအတွက် အပျိုစားပေးရန်
- (၇) ကျေးဇူးလှယ်များအတွက်

ဒုတိယနှစ်စက်ဝန်းကျေးရွာဖွံ့ဖြိုးရေး ဦးစားပေးအစီအစဉ်

ပုံစံ - စ - ၃ ကျေးရွာဖွံ့ဖြိုးရေး ဦးစားပေးအစီအစဉ် (Form PC 3)

လယ်ညွှန်မှတ်ပုံစံ	အဆင့်(၃)	ကျေးရွာဖွံ့ဖြိုးရေးအစီအစဉ်အစဉ်အဆုံး ပြီးဆုံးသောအခါ ကျေးရွာစီမံကိန်း အထောက်အကူပြု ကော်မတီသည် လူထုစည်းရုံးရေးပူးပေါင်းအကူအညီဖြင့် ဤပုံစံကိုပြည့်စုံအောင် ပြည့်သွင်းရမည်။	
လူထုစည်းရုံးရေးပူးပေါင်း အမည်		စက်ဝန်းအား အမှတ်ခြစ်ပါ (✓) <input type="checkbox"/> စက်ဝန်း(၁) <input type="checkbox"/> စက်ဝန်း(၂) <input type="checkbox"/> စက်ဝန်း(၃) <input type="checkbox"/> စက်ဝန်း(၄)	
မနက် ၂၅.၁၁.၂၀၁၇	ပြည်နယ်/တိုင်း	မြို့နယ်	ကျေးရွာအုပ်စု
ကျေးရွာ - လယ် (ထက်)			

က။ အခက်အခဲအတားအဆီးများအားရှေးဦးစွာ - ယခုလက်ရှိအခြေအနေတွင် ဤကျေးရွာဖွံ့ဖြိုးတိုးတက်ရေးအတွက် အဓိက အခက်အခဲအတားအဆီးများသည် ယခုသည်များဖြစ်ပါသည်။ (အမျိုးသား/သမီး အနည်းဆုံးအခက်အခဲ ၅ ခုစီဖော်ပြပါ)

အမျိုးသား အဖွဲ့မှ တင်ပြသောအခက်အခဲအတားအဆီးများ		အမျိုးသမီး အဖွဲ့မှတင်ပြသောအခက်အခဲအတားအဆီးများ	
၁	လမ်းပန်းသက်သွယ်ကွေးပါးခြင်း	၁	မိုးရာသီကွေးပါးခြင်း
၂	ကျေးရွာအတွင်းရေအခက်အခဲများ	၂	ကျေးရွာအတွင်းရေအခက်အခဲများ
၃	တောင်ကျောင်းကွက်အတွင်းကွေးပါးခြင်း	၃	ကျောင်းအတွင်းကွေးပါးခြင်း
၄	ကျေးရွာအတွင်းရေအခက်အခဲများ	၄	ကျေးရွာအတွင်းရေအခက်အခဲများ
၅	ကျေးရွာအတွင်းရေအခက်အခဲများ	၅	ကျေးရွာအတွင်းရေအခက်အခဲများ

ခ။ မျှော်မှန်းခြင်း - နောင်လာမည့် (၅) နှစ် အတွင်း ကျေးရွာဖွံ့ဖြိုးရေး မျှော်မှန်းလျာထားချက်များအား တင်ပြပါ။

အမျိုးသားအဖွဲ့မှ တင်ပြသောမျှော်မှန်းချက်များ		အမျိုးသမီးအဖွဲ့မှ တင်ပြသောမျှော်မှန်းချက်များ	
၁	လမ်းပန်းသက်သွယ်ကွေးပါးခြင်း	၁	လမ်းပန်းသက်သွယ်ကွေးပါးခြင်း
၂	ကျေးရွာအတွင်းရေအခက်အခဲများ	၂	ကျေးရွာအတွင်းရေအခက်အခဲများ
၃	တောင်ကျောင်းကွက်အတွင်းကွေးပါးခြင်း	၃	ကျောင်းအတွင်းကွေးပါးခြင်း
၄	ကျေးရွာအတွင်းရေအခက်အခဲများ	၄	ကျေးရွာအတွင်းရေအခက်အခဲများ
၅	ကျေးရွာအတွင်းရေအခက်အခဲများ	၅	ကျေးရွာအတွင်းရေအခက်အခဲများ

ဂ။ လူထုစီမံကိန်း၏ လာမည့် (၄) နှစ်အတွက် အကန့်အသတ်ခံသော ဦးစားပေး ဖွံ့ဖြိုးတိုးတက်မှု လုပ်ငန်း အစီအစဉ်များအားဖော်ပြပါ။

အဆင့်	ကျေးရွာအတွက် ဦးစားပေး ဖွံ့ဖြိုးတိုးတက်မှု လုပ်ငန်းစဉ်များ	အဆိုပြုသူ (အမျိုးသား/အမျိုးသမီး/အမျိုးသား + အမျိုးသမီး)	ခန့်မှန်းကုန်ကျ ဝင်ရောက်	အကျိုးခံစားခွင့်ရှိသူ ခန့်မှန်းခြေ အရေအတွက်
၁	ကျေးရွာအတွင်းရေအခက်အခဲများ	၇+၅		
၂	ကျေးရွာအတွင်းရေအခက်အခဲများ	၇+၅		
၃	ကျေးရွာအတွင်းရေအခက်အခဲများ	၇+၅		
၄	ကျေးရွာအတွင်းရေအခက်အခဲများ	၇+၅		
၅	ကျေးရွာအတွင်းရေအခက်အခဲများ	၇+၅		
၆	ကျေးရွာအတွင်းရေအခက်အခဲများ	၇+၅		

ဃ၊ လူထုစီမံကိန်း၏ လာမည့် (၄) နှစ်အတွက် အကျုံးမဝင်သော ဦးစားပေး ဖွံ့ဖြိုးတိုးတက်မှု လုပ်ငန်း အစီအစဉ်များအားဖော်ပြပါ။

အဆင့်	ကျေးရွာအတွက် ဦးစားပေး ဖွံ့ဖြိုးတိုးတက်မှု လုပ်ငန်းစဉ်များ	အဆိုပြုသူ (အမျိုးသားများ/ အမျိုးသမီးများ/အမျိုးသား+ အမျိုးသမီး)	အခန်းကဏ္ဍ
၁	အေး၊ စား၊ ဆွေး၊ ၆၄	၈ + ၆	
၂	ဝက်ရွာ၊ လက်ရွယ်စာ၊	၈	
၃	အလုပ်ကိုင် အခွင့်အလမ်း	၈ + ၆	
၄			
၅			

ခေါင်းဆောင်၊ ကျေးရွာစီမံကိန်းအထောက်အကူပြုကော်မတီမှ အတည်ပြုသည်။

အမည် ဒေါ်ခန့်ရင် လက်မှတ် ခန့်ရင် နေ့စွဲ ၂၆.၅.၂၀၁၇

တတိယနှစ်စက်ဝန်း ကျေးရွာဖွံ့ဖြိုးရေး ဦးစားပေးအစီအစဉ်

ပုံစံ - စ-၃ ကျေးရွာဖွံ့ဖြိုးရေး ဦးစားပေးအစီအစဉ် (Form PC 3)

လမ်းညွှန်ချက်၊ အဆင့်(၃)ကျေးရွာဖွံ့ဖြိုးရေးမှန်းချက်အစည်းအဝေးပြီးဆုံးသောအခါ ကျေးရွာစီမံကိန်း အထောက်အကူပြု ကော်မတီသည် လူထုစည်းရုံးရေးမှူးအကူအညီဖြင့် ဤပုံစံကိုပြည့်စုံအောင် ဖြည့်သွင်းရမည်။			
လူထုစည်းရုံးရေးမှူး/ဝန်ထမ်း အမည် ဒေါ်အိအိကျွန်း			
နေ့စွဲ ၂၁.၉.၂၀၁၈	စက်ဝန်းအား အမှတ်ခြစ်ပါ (✓) <input type="checkbox"/> စက်ဝန်း(၁) <input type="checkbox"/> စက်ဝန်း(၂) <input checked="" type="checkbox"/> စက်ဝန်း(၃) <input type="checkbox"/> စက်ဝန်း(၄)		
မြည်နယ်/တိုင်း ဏယား	မြို့နယ် လွိုင်ကော်	ကျေးရွာအုပ်စု - ခွားလင်း	ကျေးရွာ ပင်ဖုံ (အထက်)

က။ အခက်အခဲအတားအဆီးများအားဆွေးနွေးခြင်း -
ယခုလက်ရှိအခြေအနေတွင်ကျေးရွာဖွံ့ဖြိုးတိုးတက်ရေးအတွက်အဓိကအခက်အခဲအတားအဆီးများသည် မည်သည်များ ဖြစ်ပါသနည်း။ (အမျိုးသား/သမီး အနည်းဆုံးအခက်အခဲ ၅ ခုစီဖော်ပြပါ)

အုပ်စုဖွံ့ဖြိုးရေးမှူးများမှ တင်ပြသောအခက်အခဲအတားအဆီးများ	
ကလေးငယ်များပညာဆင်ခြင်ရေး ယော့အဆင်ပြေစေရေး၊ ခြေစာအား ဖြည့်စွက်ပေးရေး၊ မိမိတို့အား ဖွဲ့စည်းပေးရေး	<input type="checkbox"/> ကျား <input type="checkbox"/> မကျား + မ
ကျေးရွာတွင်း လမ်းဆုံ၊ မြေအခြေအနေအထား၊ မြေအခြေအနေအထား များ ဖြစ်ရသောကြောင့် မိုးရာသီတွင် ရေအား မရောက်စေရန်	<input type="checkbox"/> ကျား <input type="checkbox"/> မကျား + မ
ကျေးရွာတွင်း လူထုစည်းရုံးရေး များ ပြုလုပ်ရာတွင် ရေအား မရောက်စေရန်၊ မြေအခြေအနေအထား များ ဖြစ်ရသောကြောင့်	<input type="checkbox"/> ကျား <input type="checkbox"/> မကျား + မ
ကျေးရွာတွင်း လူထုစည်းရုံးရေး များ ပြုလုပ်ရာတွင် ရေအား မရောက်စေရန်၊ မြေအခြေအနေအထား များ ဖြစ်ရသောကြောင့်	<input type="checkbox"/> ကျား <input type="checkbox"/> မကျား + မ
ကျေးရွာတွင်း လူထုစည်းရုံးရေး များ ပြုလုပ်ရာတွင် ရေအား မရောက်စေရန်၊ မြေအခြေအနေအထား များ ဖြစ်ရသောကြောင့်	<input type="checkbox"/> ကျား <input type="checkbox"/> မကျား + မ
ကျေးရွာတွင်း လူထုစည်းရုံးရေး များ ပြုလုပ်ရာတွင် ရေအား မရောက်စေရန်၊ မြေအခြေအနေအထား များ ဖြစ်ရသောကြောင့်	<input type="checkbox"/> ကျား <input type="checkbox"/> မကျား + မ

ခ။ မျှော်မှန်းခြင်း- နောင်လာမည့် (၅) နှစ် အတွင်း ကျေးရွာဖွံ့ဖြိုးရေး မျှော်မှန်းချက်များအား တင်ပြပါ။

အုပ်စုဖွံ့ဖြိုးရေးမှူးများမှ တင်ပြသောမျှော်မှန်းချက်များ	
ကျေးရွာတွင်း လူထုစည်းရုံးရေး များ ပြုလုပ်ရာတွင် ရေအား မရောက်စေရန်၊ မြေအခြေအနေအထား များ ဖြစ်ရသောကြောင့်	<input type="checkbox"/> ကျား <input type="checkbox"/> မကျား + မ
ကျေးရွာတွင်း လူထုစည်းရုံးရေး များ ပြုလုပ်ရာတွင် ရေအား မရောက်စေရန်၊ မြေအခြေအနေအထား များ ဖြစ်ရသောကြောင့်	<input type="checkbox"/> ကျား <input type="checkbox"/> မကျား + မ
ကျေးရွာတွင်း လူထုစည်းရုံးရေး များ ပြုလုပ်ရာတွင် ရေအား မရောက်စေရန်၊ မြေအခြေအနေအထား များ ဖြစ်ရသောကြောင့်	<input type="checkbox"/> ကျား <input type="checkbox"/> မကျား + မ
ကျေးရွာတွင်း လူထုစည်းရုံးရေး များ ပြုလုပ်ရာတွင် ရေအား မရောက်စေရန်၊ မြေအခြေအနေအထား များ ဖြစ်ရသောကြောင့်	<input type="checkbox"/> ကျား <input type="checkbox"/> မကျား + မ
ကျေးရွာတွင်း လူထုစည်းရုံးရေး များ ပြုလုပ်ရာတွင် ရေအား မရောက်စေရန်၊ မြေအခြေအနေအထား များ ဖြစ်ရသောကြောင့်	<input type="checkbox"/> ကျား <input type="checkbox"/> မကျား + မ
ကျေးရွာတွင်း လူထုစည်းရုံးရေး များ ပြုလုပ်ရာတွင် ရေအား မရောက်စေရန်၊ မြေအခြေအနေအထား များ ဖြစ်ရသောကြောင့်	<input type="checkbox"/> ကျား <input type="checkbox"/> မကျား + မ

လူထုစီမံကိန်း၏ လာမည့် (၄) နှစ်အတွက် အကျုံးမဝင်သော ဦးစားပေး ဖွံ့ဖြိုးတိုးတက်မှု လုပ်ငန်း အစီအစဉ်များအားဖော်ပြပါ။

ဦးစားပေးအဆင့်	ကျေးရွာအတွက် ဦးစားပေး ဖွံ့ဖြိုးတိုးတက်မှု လုပ်ငန်းစဉ်များ	အဆိုပြုသူ	အခန်းကဏ္ဍ	ဦးစားပေးအဆင့်သတ်မှတ်ချက်	ခန့်မှန်းကုန်ကျစရိတ်	အကျိုးခံစားခွင့်ရှိသူ ခန့်မှန်းခြေအရေအတွက်		
						ကျား	မ	ပေါင်း
၁	ကျေးရွာအတွက် မဆောင်ရွက်သေးသော အဆင့်မြှင့်တင်ရေး	က+မ	ကျေးရွာအဆောက်အအုံ	၁	၁၅,၀၀၀,၀၀၀	၁၈၀	၂၀၇	၃၈၇
၂	ကျေးရွာအတွက် အခြေခံအဆောက်အအုံ	က+မ	လမ်းပန်းဆက်သွယ်ရေး	၂	၁၁,၄၀၀,၀၀၀	၁၈၀	၂၀၇	၃၈၇
၃	ကျေးရွာအတွက် အခြေခံအဆောက်အအုံ	က+မ	အခြေခံအဆောက်အအုံ	၃	၁၂,၂၀၀,၀၀၀	၁၈၀	၂၀၇	၃၈၇
၄	ကျေးရွာအတွက် အခြေခံအဆောက်အအုံ	က+မ	ကျေးရွာအတွက် အခြေခံအဆောက်အအုံ	၄	၁၁,၀၀၀,၀၀၀	၁၈၀	၂၀၇	၃၈၇
၅	ကျေးရွာအတွက် အခြေခံအဆောက်အအုံ	က+မ	ပညာရေး	၅	-	၁၈၀	၂၀၇	၃၈၇
၆								
၇								
၈								

ဇယား။ လူထုစီမံကိန်း၏ လာမည့် (၄) နှစ်အတွက် အကျုံးမဝင်သော ဦးစားပေး ဖွံ့ဖြိုးတိုးတက်မှု လုပ်ငန်း အစီအစဉ်များအားဖော်ပြပါ။

အဆင့်	ကျေးရွာအတွက် ဦးစားပေး ဖွံ့ဖြိုးတိုးတက်မှု လုပ်ငန်းစဉ်များ	အဆိုပြုသူ (အမျိုးသားများ/ အမျိုးသမီးများ/ အမျိုးသား+ အမျိုးသမီး)	အခန်းကဏ္ဍ
၁	ကျေးရွာအတွက် အခြေခံအဆောက်အအုံ	က+မ	ကျေးရွာအတွက် အခြေခံအဆောက်အအုံ
၂	ကျေးရွာအတွက် အခြေခံအဆောက်အအုံ	က+မ	ကျေးရွာအတွက် အခြေခံအဆောက်အအုံ
၃			
၄			
၅			
၆			
၇			
၈			

ခေါင်းဆောင်၊ ကျေးရွာစီမံကိန်းအထောက်အကူပြုကော်မတီမှအတည်ပြုသည်။

အမည် ဦးခင်ကြူ လက်မှတ် [လက်မှတ်] နေ့စွဲ ၂၀၂၁.၉.၂၀၁၈

စတုတ္ထနှစ်စက်ဝန်းကျေးရွာဖွံ့ဖြိုးရေး ဦးစားပေးအစီအစဉ်

ပုံစံ - ၀-၃ ကျေးရွာဖွံ့ဖြိုးရေး ဦးစားပေးအစီအစဉ် (Form PC 3)

လယ်ဥယျာဉ်များ၊ အဆင့်(၃)ကျေးရွာဖွံ့ဖြိုးရေးမှန်းချက်အစည်းအဝေးပြီးဆုံးသောအခါ ကျေးရွာစီမံကိန်း အထောက်အကူပြု ကော်မတီသည် လူထုစည်းရုံးရေးများအကူအညီဖြင့် ဤပုံစံကိုပြည့်စုံအောင် ဖြည့်သွင်းရမည်။			
လူထုစည်းရုံးရေးများ/ဝန်ထမ်း အမည် - <u>ဒေါ်ဘူးမြာ</u>			
နေ့စွဲ <u>၂၅.၇.၂၀၁၇</u>	စက်ဝန်းအား အမှတ်ဖြစ်ပါ (✓) <input type="checkbox"/> စက်ဝန်း(၁) <input type="checkbox"/> စက်ဝန်း(၂) <input type="checkbox"/> စက်ဝန်း(၃) <input checked="" type="checkbox"/> စက်ဝန်း(၄)		
ပြည်နယ်/တိုင်း - <u>ကယား</u>	မြို့နယ် - <u>ပျဉ်းစက်</u>	ကျေးရွာအုပ်စု - <u>ရွာပုဇွန်</u>	ကျေးရွာ - <u>ပင်မုံ (ပေါ်)</u>

က။ အခက်အခဲအတားအဆီးများအားလုံးဖြေရှင်း - ယခုလက်ရှိအခြေအနေတွင်ဤကျေးရွာဖွံ့ဖြိုးတိုးတက်ရေးအတွက် အဓိကအခက်အခဲအတားအဆီးများသည် မည်သည်များဖြစ်ပါသနည်း။ (အမျိုးသား/သမီး အနည်းဆုံးအခက်အခဲ ၅ ခုစီဖော်ပြပါ)

အုပ်စုဖွဲ့စည်းမှုများမှ တစ်ပြိုင်ညာအခက်အခဲအတားအဆီးများ	
ကျေးရွာတွင်လူထုစည်းရုံးမှုများ ပြုလုပ်ရန် အခက်အခဲများ ဖြစ်ပေါ်စေခြင်း၊ ကျေးရွာအတွင်း နေထိုင်မှုများ ပြုလုပ်ရန် အခက်အခဲများ ဖြစ်ပေါ်စေခြင်း။	<input type="checkbox"/> ကျား <input type="checkbox"/> မ <input type="checkbox"/> ကျား+မ
ကျေးရွာတွင်လယ်ယာများ မြေယာမရရှိခြင်း၊ မြေယာမရရှိခြင်း၊ မြေယာမရရှိခြင်း။	<input type="checkbox"/> ကျား <input type="checkbox"/> မ <input type="checkbox"/> ကျား+မ
ကျေးရွာတွင် ရေရရှိမှု မရှိခြင်း၊ ရေရရှိမှု မရှိခြင်း။	<input type="checkbox"/> ကျား <input type="checkbox"/> မ <input type="checkbox"/> ကျား+မ
ကျေးရွာတွင် အခြေခံအဆောက်အအုံများ မရှိခြင်း၊ အခြေခံအဆောက်အအုံများ မရှိခြင်း။	<input type="checkbox"/> ကျား <input type="checkbox"/> မ <input type="checkbox"/> ကျား+မ
ကျေးရွာတွင် အခြေခံအဆောက်အအုံများ မရှိခြင်း၊ အခြေခံအဆောက်အအုံများ မရှိခြင်း။	<input type="checkbox"/> ကျား <input type="checkbox"/> မ <input type="checkbox"/> ကျား+မ
ကျေးရွာတွင် အခြေခံအဆောက်အအုံများ မရှိခြင်း၊ အခြေခံအဆောက်အအုံများ မရှိခြင်း။	<input type="checkbox"/> ကျား <input type="checkbox"/> မ <input type="checkbox"/> ကျား+မ
ကျေးရွာတွင် အခြေခံအဆောက်အအုံများ မရှိခြင်း၊ အခြေခံအဆောက်အအုံများ မရှိခြင်း။	<input type="checkbox"/> ကျား <input type="checkbox"/> မ <input type="checkbox"/> ကျား+မ
ကျေးရွာတွင် အခြေခံအဆောက်အအုံများ မရှိခြင်း၊ အခြေခံအဆောက်အအုံများ မရှိခြင်း။	<input type="checkbox"/> ကျား <input type="checkbox"/> မ <input type="checkbox"/> ကျား+မ

၀။ မျှော်မှန်းခြင်း - နောင်လာမည့် (၅) နှစ် အတွင်း ကျေးရွာဖွံ့ဖြိုးရေး မျှော်မှန်းလျာထားချက်များအား တင်ပြပါ။

အုပ်စုဖွဲ့စည်းမှုများမှ တစ်ပြိုင်ညာအခက်အခဲအတားအဆီးများ	
ကျေးရွာတွင်လူထုစည်းရုံးမှုများ ပြုလုပ်ရန် အခက်အခဲများ ဖြစ်ပေါ်စေခြင်း၊ ကျေးရွာအတွင်း နေထိုင်မှုများ ပြုလုပ်ရန် အခက်အခဲများ ဖြစ်ပေါ်စေခြင်း။	<input type="checkbox"/> ကျား <input type="checkbox"/> မ <input type="checkbox"/> ကျား+မ
ကျေးရွာတွင် လယ်ယာများ မြေယာမရရှိခြင်း၊ မြေယာမရရှိခြင်း၊ မြေယာမရရှိခြင်း။	<input type="checkbox"/> ကျား <input type="checkbox"/> မ <input type="checkbox"/> ကျား+မ
ကျေးရွာတွင် ရေရရှိမှု မရှိခြင်း၊ ရေရရှိမှု မရှိခြင်း။	<input type="checkbox"/> ကျား <input type="checkbox"/> မ <input type="checkbox"/> ကျား+မ
ကျေးရွာတွင် အခြေခံအဆောက်အအုံများ မရှိခြင်း၊ အခြေခံအဆောက်အအုံများ မရှိခြင်း။	<input type="checkbox"/> ကျား <input type="checkbox"/> မ <input type="checkbox"/> ကျား+မ
ကျေးရွာတွင် အခြေခံအဆောက်အအုံများ မရှိခြင်း၊ အခြေခံအဆောက်အအုံများ မရှိခြင်း။	<input type="checkbox"/> ကျား <input type="checkbox"/> မ <input type="checkbox"/> ကျား+မ
ကျေးရွာတွင် အခြေခံအဆောက်အအုံများ မရှိခြင်း၊ အခြေခံအဆောက်အအုံများ မရှိခြင်း။	<input type="checkbox"/> ကျား <input type="checkbox"/> မ <input type="checkbox"/> ကျား+မ
ကျေးရွာတွင် အခြေခံအဆောက်အအုံများ မရှိခြင်း၊ အခြေခံအဆောက်အအုံများ မရှိခြင်း။	<input type="checkbox"/> ကျား <input type="checkbox"/> မ <input type="checkbox"/> ကျား+မ

	□ ကျား □မ □ ကျား+ မ
	□ ကျား □မ □ ကျား+ မ

၈။ လူထုစီမံကိန်း၏ လာမည့် (၄)နှစ်အတွက် အကျုံးမဝင်သော ဦးစားပေး ဖွံ့ဖြိုးတိုးတက်မှု လုပ်ငန်း အစီအစဉ်များအားဖော်ပြပါ။

ဦးစားပေးအဆင့်	ကျေးရွာအတွက် ဦးစားပေး ဖွံ့ဖြိုးတိုးတက်မှု လုပ်ငန်းစဉ်များ	အဆိုပြုသူ (အမျိုးသားများ/အမျိုးသမီးများ/အမျိုးသား+အမျိုးသမီး)	အခန်းကဏ္ဍ	ဦးစားပေးအဆင့်သတ်မှတ်ချက်	ခန့်မှန်းကုန်ကျစရိတ်	အကျိုးစီးပွားခွင့်ရှိသူ ခန့်မှန်းခြေအရေအတွက်		
						ကျား	မ	ပေါင်း
၁	ခန့်မသောင်တည်ဆောက်ခြင်း	က + မ	ကျေးရွာအသား	၁	၂၁,၀၀၀,၀၀၀	၁၈၅	၂၄၇	၄၃၂
၂	ကွန်ကရစ်လမ်း	က + မ	လမ်းဖွဲ့ဆောက်လုပ်ရေး	၂	၅၆,၀၀၀,၀၀၀			
၃	စာကြည့်တိုက်တည်ဆောက်ခြင်း	က + မ	အခြား	၃	၁၁,၂၀၀,၀၀၀			
၄	စတင်ကျောင်းဆောက်လုပ်ခြင်း	က + မ	ယူဇာရေး	၄	၃,၀၀၀,၀၀၀			
၅								
၆								
၇								
၈								

၉။ လူထုစီမံကိန်း၏ လာမည့် (၄) နှစ်အတွက် အကျုံးမဝင်သော ဦးစားပေး ဖွံ့ဖြိုးတိုးတက်မှု လုပ်ငန်း အစီအစဉ်များအားဖော်ပြပါ။

အဆင့်	ကျေးရွာအတွက် ဦးစားပေး ဖွံ့ဖြိုး တိုးတက်မှု လုပ်ငန်းစဉ်များ	အဆိုပြုသူ (အမျိုးသားများ/အမျိုးသမီးများ/အမျိုးသား + အမျိုးသမီး)	အခန်းကဏ္ဍ
၁	အသားစားဆက်သွယ်ရေး ဖွံ့ဖြိုးရေး	က	အသားစားဆက်သွယ်ရေး
၂	အသားစားဆက်သွယ်ရေး	မ	အသားစားဆက်သွယ်ရေး
၃	အသားစားဆက်သွယ်ရေး	မ	အသားစားဆက်သွယ်ရေး
၄	အသားစားဆက်သွယ်ရေး	က	အသားစားဆက်သွယ်ရေး
၅			
၆			

ခေါင်းစောင်၊ ကျေးရွာစီမံကိန်းအထောက်အကူပြုကော်မတီမှအတည်ပြုသည်။

အမည် ----- လက်မှတ် ----- နေ့စွဲ -----

ကဏ္ဍအလိုက်ဦးစားပေးလုပ်ငန်းအကျဉ်းချုပ်ဇယား

ကဏ္ဍ	စဉ်	လုပ်ငန်းအမျိုးအစား	အဆိုပြုသူ (အမှန်ခြစ်ရန်)			ခုနှစ်	ထောက်ပံ့မည့်အဖွဲ့ အစည်း(သို့) ဌာန	မှတ်ချက်
			ကျား	မ	ကျား +မ			
အခြေခံအဆောက်အအုံကဏ္ဍ(လမ်း၊တံတား၊ ရေရရှိရေး၊မီးလင်းရေး)	၁	ခန်းမဆောင်တည်ဆောက်ခြင်း			✓			
	၂	ကွန်းကရစ်လမ်းခင်းခြင်း			✓			
	၃	စာကြည့်တိုက်တည်ဆောက်ခြင်း			✓			
	၄							
	၅							
	၆							
	၇							
လူမှုစီးပွားကဏ္ဍ(ပညာရေးကျန်းမာရေးနှင့်ဆိုင်သောအဆောက်အအုံများနှင့် အခြားလိုအပ်ချက်များ)	၁	ရေပိုက်သွယ်တန်းခြင်း	✓					
	၂	စာသင်ကျောင်းဝင်း၊အုပ်တံတိုတိုင်ကာရံခြင်း			✓			
	၃							
	၄							
	၅							
အသက်မွေးဝမ်းကြောင်းကဏ္ဍ	၁	ကျေးရွာရှိလူငယ်များအတွက်အသေးစားစက်မှုလက်မှုသင်တန်း ပို့ချခြင်း			✓			
	၂	လျှပ်စစ်နည်းပညာသင်တန်း	✓					
	၃	အလှပြင်သင်တန်း		✓				
	၄	အသီးပုံဖော်သင်တန်း		✓				
	၅							
	၆							
	၇							

အခြားကဏ္ဍ (ဌာနဆိုင်ရာများသို့ လွှဲပြောင်းနိုင်ခြင်းနှင့် အကောင် အထည်ဖော်နိုင်ခြင်းမရှိသောလုပ်ငန်းများ)	၀							
	၂							
	၃							
	၄							
	၅							
	၆							
	၇							
သဘာဝဘေးအန္တရာယ်လေ့ရှိပါးရေးကဏ္ဍ	၀							
	၂							
	၃							
	၄							
	၅							

ဦးစားပေးလုပ်ငန်း အကျဉ်းချုပ်ဇယား

စဉ်	လုပ်ငန်းအမည်	ဦးစားပေးအဆင့်	အဆိုပြုသူ (ကျား)	အဆိုပြုသူ (မ)	အဆိုပြုသူ (ကျား+မ)	မှတ်ချက်
၁။	ခန်းမဆောင်တည်ဆောက်ခြင်း	၁			✓	
၂။	ကွန်ကရစ်လမ်းခင်းခြင်း	၂		✓		
၃။	စာကြည့်တိုက်တည်ဆောက်ခြင်း	၃			✓	
၄။	ရေပိုက်သွယ်တန်းခြင်း	၄	✓			
၅။	စာသင်ကျောင်းဝင်းအုတ်တံတိုင်းကာရံခြင်း	၅			✓	
၆။	ကျေးရွာလူထုများအတွက်အသေးစားစက်မှုလက်မှုသင်တန်းများပို့ချခြင်း(ထော်လာဂျီ၊ ကိုင်းရှည်၊ ဆိုင်ကယ်ပြင်သင်တန်း)	၆	✓			
၇။	လျှပ်စစ်နည်းပညာသင်တန်း	၇	✓			
၈။	အလှပြင်သင်တန်း	၈		✓		
၉။	အသီးပုံဖော်သင်တန်း	၉		✓		
၁၀။						
၁၁။						
၁၂။						
၁၃။						

ပါဝင်ဆွေးနွေးသူ

ကျား- ၂၉

မ- ၅၃

မှတ်တမ်းတင်သူ

အမည် -ဒေါ်ဘူးမြာ

ရာထူး -လူထုစည်းရုံးရေးမှူး

ကျေးရွာဖွံ့ဖြိုးရေးအစီအစဉ်ဆောင်ရွက်မှုမှတ်တမ်းဓာတ်ပုံများ

