

ပြည်ထောင်စုသမ္မတမြန်မာနိုင်ငံတော်အစိုးရ
စိုက်ပျိုးရေး၊ မွေးမြူရေးနှင့်ဆည်မြောင်းဝန်ကြီးဌာန
ကျေးလက်ဒေသဖွံ့ဖြိုးတိုးတက်ရေးဦးစီးဌာန
လွိုင်ကော်-ရှားတောမြို့နယ်



လူထုဗဟိုပြုစီမံကိန်း

National Community Driven Development Project



ကျေးရွာဖွံ့ဖြိုးရေးအစီအစဉ် (၂၀၁၉-၂၀၂၀)

Village Development Plan(VDP)

လွိုင်ကော်မြို့နယ်၊ နွားလဝါးကျေးရွာအုပ်စု၊ လင်ဖုံ(အောက်)ကျေးရွာ

မာတိကာ

အကြောင်းအရာ	စာမျက်နှာ
၁။ မြို့နယ်ပြင်မြေပုံ	၃
၂။ အုပ်စုမြေပုံ	၄
၃။ အုပ်စုတွင်ပါဝင်သောကျေးရွာများစာရင်း	၅
၄။ ကျေးရွာသမိုင်းကြောင်း(ကျေးရွာအခြေခံအချက်အလက်များ)	၆
၅။ လူထုပူးပေါင်းပါဝင်သော လူမှုဆန်းစစ်ခြင်းနှင့်အကဲဖြတ်ခြင်းလုပ်ငန်းစဉ် (PSA/PRA) အကျဉ်းချုပ်ဇယား	၇
၆။ လူမှုရေး နှင့် အရင်းအမြစ်ပြင်မြေပုံ	၈
၇။ လူမှုရေး နှင့် အရင်းအမြစ်ပြင်မြေပုံသုံးသပ်ချက်	၉
၈။ ဥစ္စာဓနကြွယ်ဝမှုအဆင့် သတ်မှတ်ချက်ပြပုံ	၁၀
၉။ ဥစ္စာဓနကြွယ်ဝမှုအဆင့်သတ်မှတ်ချက်ဇယားသုံးသပ်ချက်	၁၁
၁၀။ ရာသီခွင်ပြဇယား	၁၂
၁၁။ ရာသီခွင်ပြဇယားသုံးသပ်ချက်	၁၃
၁၂။ အရင်းအမြစ် အသုံးပြုမှုနှင့်ထိန်းချုပ်မှု	၁၄
၁၃။ အရင်းအမြစ် အသုံးပြုမှုနှင့်ထိန်းချုပ်မှု သုံးသပ်ချက်	၁၅
၁၄။ ပင့်ကူအိမ်ပြပုံ (ကျား၊မ)	၁၆
၁၅။ ပင့်ကူအိမ်သုံးသပ်ချက် (ကျား၊မ)	၁၇
၁၆။ အဖွဲ့အစည်းချိတ်ဆက်မှုပြပုံ	၁၉
၁၇။ အဖွဲ့အစည်းချိတ်ဆက်မှုပြပုံသုံးသပ်ချက်	၂၀
၁၈။ ကော်မတီဝင်များစာရင်း	၂၁
၁၉။ ကျေးရွာအချက်အလက်များ (ပုံစံ-၁)	၂၅
၂၀။ စီမံကိန်းအချိန်ဇယား (ပုံစံ-၂)	၂၈
၂၁။ ကျေးရွာဖွံ့ဖြိုးရေးဦးစားပေးအစီအစဉ် (ပုံစံ-၃)	၂၉
၂၂။ အစည်းအဝေးမှတ်တမ်းများ	၃၇
၂၃။ ကဏ္ဍအလိုက်ဦးစားပေးဖွံ့ဖြိုးရေးလုပ်ငန်းစဉ်များ	၃၈
၂၄။ ဦးစားပေးလုပ်ငန်းများရွေးချယ်ခြင်းဇယား	၄၀
၂၅။ ကျေးရွာဖွံ့ဖြိုးရေးအစီအစဉ်ဆောင်ရွက်မှုမှတ်တမ်းဓာတ်ပုံများ	၄၁

လွိုင်ကော်မြို့နယ်မြေပုံ

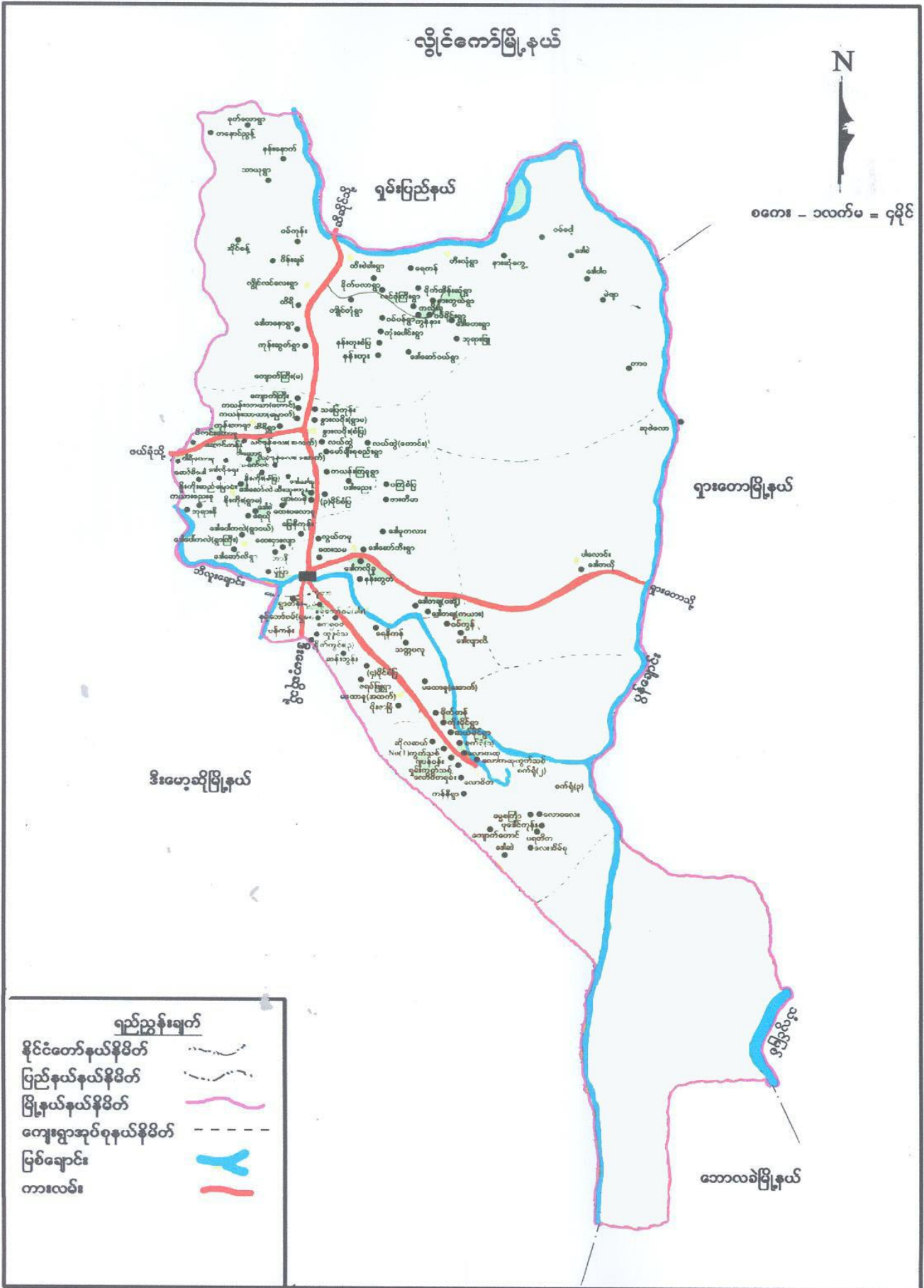

ကျေးရွာအုပ်စုမြေပုံ



ကျေးရွာအုပ်စုတွင် ပါဝင်သော ကျေးရွာများစာရင်း

စဉ်	ကျေးရွာအုပ်စုအမည်	ကျေးရွာအမည်	မှတ်ချက်
၁။	နွားလပိုး	လင်စုံလေး(အထက်)	
၂။	နွားလပိုး	လင်စုံလေး(အောက်)	
၃။	နွားလပိုး	ဒေါ်ခေါ်ခူ	
၄။	နွားလပိုး	မြေနီကုန်း	
၅။	နွားလပိုး	ထေးပလော်ခူ	
၆။	နွားလပိုး	မော်ချီးစုစည်း	
၇။	နွားလပိုး	(၃)မိုင်ပကြိစံပြ	
၈။	နွားလပိုး	ထီးသူးကူး	
၉။	နွားလပိုး	ပျားကန်	
၁၀။	နွားလပိုး	နွားလပိုးရွာမ	
၁၁။	နွားလပိုး	ကယန်းကြူ	
၁၂။	နွားလပိုး	ပဒါးညေး	
၁၃။	နွားလပိုး	လွယ်တွဲရွာဟောင်း	
၁၄။	နွားလပိုး	လွယ်တွဲရွာသစ်	
၁၅။	နွားလပိုး	ထီရီ	
၁၆။	နွားလပိုး	ကယန်းသာယာတောင်	
၁၇။	နွားလပိုး	ကယန်းသာယာမြောက်	
၁၈။	နွားလပိုး	ကျောက်ကြီးတောင်	
၁၉။	နွားလပိုး	နွားလပိုးစံပြ	
၂၀။	နွားလပိုး	အောင်သပြေကုန်း	

လူထုဗဟိုပြုစီမံကိန်းမှ လူထုပူးပေါင်းပါဝင်သောနည်းဖြင့် စတုတ္ထနှစ်စီမံကိန်း မိတ်ဆက်အစည်းအဝေး

(၂၀၁၉-၂၀၂၀) ခုနှစ်

ကျေးရွာအုပ်စုအမည် -နွားလဝိုး ကျေးရွာအမည် - လင်ဖုံ(အောက်) ရက်စွဲ .၁၈.၉.၂၀၁၉

၁။ ကျေးရွာသမိုင်းကြောင်း

လင်ဖုံလေးကျေးရွာသည် ကယားပြည်နယ်လွိုင်ကော်မြို့၏ မြောက်ဘက်တွင်တည်ရှိပြီး နွားလဝိုးအုပ် စုတွင်ပါဝင်သော ကျေးရွာဖြစ်သည်။ ရွာ၏အနောက်ဘက်တွင် နီးကိုးစံပြ၊ တောင်ဘက်တွင် ဒေါခေါ်ခူကျေးရွာ တို့နှင့်ထိစပ်လျက်ရှိသည်။ ကျေးရွာ၏ဧရိယာ အကျယ်အဝန်းမှာ (၂)မိုင်ခန့်ရှိသည်။ ကျေးရွာ၏သက်တမ်းမှာ နှစ်ပေါင်း(၁၀၀)ခန့်ရှိပြီဖြစ်သည်။ ကျေးရွာတွင် နေထိုင် ကြသော အိမ်ထောင်စု ပေါင်း (၁၈၀)စု နေထိုင်ကြပြီး ရှမ်းနှင့်ပအိုဝ်း လူမျိုးစုများသာ နေထိုင်ကြပြီး ဗုဒ္ဓဘာသာကိုသာ ကိုးကွယ်ကြသည်။ ကျေးရွာ၏သက်တမ်းမှာ ကြာမြင့်နေသော်လည်း ကျေးရွာ၏ သမိုင်းကျောင်းနှင့် ပတ်သက်၍ အတိအကျသိရှိသူမရှိခဲ့ချေ။ ကျေးရွာတွင် နေထိုင်ကြသော သူများသည် စိုက်ပျိုးရေးကိုသာ အဓိက လုပ်ကိုင်စားသောက်ကြသည်။ တောင်ယာစိုက်ပျိုးခြင်း အပြင် ရေခြံစိုက်ပျိုးခြင်းပါ တွဲဖက် လုပ်ကိုင်ကြသည်။ အချို့မှာ ပန်းရံလက်သမား၊ စသည်ဖြင့်ကျပန်း လုပ်ကိုင်ကြသူ များလည်းရှိသည်။ ကျေးရွာတွင်သဘာဝအရင်းအမြစ် ရေထွက်ပေါက်တစ်ခုရှိပါသည်။ ထို ရေထွက်ကို အမှီပြုပြီး စိုက်ပျိုးရေးကိုလုပ်ကိုင်ကြခြင်းဖြစ်သည်။ ယင်းရေထွက်ပေါက်မှရရှိသောရေကို ၎င်းတို့ကျေးရွာ တစ်ရွာတည်းသာမကပဲ အခြားသောနီးစပ်သောရွာများက လည်းခပ်ယူ သုံးစွဲလျက်ရှိပါသည်။ ကျန်းမာရေးနှင့်ပတ်သက်၍အစိုးရသည်ကျေး လက်ကျန်းမာရေးဌာနခွဲ တစ်ခု ဖွင့်လှစ်ပေးထားပြီး ပညာရေးတွင်မူလတန်းလွန်ကျောင်းကိုလင်ဖုံ(အထက်) ရွာနှင့်တွဲဖက် ဖွင့်လှစ်ပေးထားပါသည်။

မှတ်တမ်းတင်သူ
အမည် -ဒေါ်ဘူးမြာ
ရာထူး -လူထုစည်းရုံးရေးမှူး

လူထုပူးပေါင်းပါဝင်သောလူမှုဆန်းစစ်ခြင်းနှင့်အကဲဖြတ်ခြင်း လုပ်ငန်းစဉ် (PSA/PRA) အကျဉ်းချုပ်ဇယား

စဉ်	အကြောင်းအရာ	ရက်စွဲ	ဦးတည်အုပ်စု	တက်ရောက်သူ			အဓိကဆွေးနွေးချက်များ
				ကျား	မ	ပေါင်း	
၁	လူမှုရေးအရင်းအမြစ်ပြ မြေပုံ (social Map/ Resource Map)	၁၉၀၇.၁၂.၁၀	ရပ်မိ၊ရပ်ဖ ကော်မတီဝင်များ	၆၆	၃၂	၉၈	အိမ်အမျိုးအစားများ၊အခြေခံ အဆောက်အဦများ၊လမ်းပန်း ဆက်သွယ်ရေးအခြေအနေ၊ လယ်ယာမြေမြစ်ချောင်း၊ ရေတွင်းရေကန်သစ်တောများ
၂	ဥစ္စာနေကြွယ်ဝမှု အဆင့်သတ်မှတ်ချက် (Wealth Ranking)	၁၉၀၇.၁၂.၁၀	ချမ်းသာ၊ အလယ်အလတ်၊ နွမ်းပါးအုပ်စု	၆၆	၃၂	၉၈	ကျေးရွာလူမှုစီးပွားအုပ်စုများ၊ ခွဲခြားသတ်မှတ်နိုင်ရေးအတွက် အခြေခံစံနှုန်းများသတ်မှတ်ခြင်း ကျေးရွာသားများနှင့်အများသ ဘောတူခွဲခြားသတ်မှတ်ခြင်း
၃	ပိုင်ဆိုင်မှုသုံးသပ်ခြင်း	၁၉၀၇.၁၂.၁၀	ကော်မတီဝင်၊ အမျိုးသမီး၊ အမျိုးသားများ	၆၆	၃၂	၉၈	အမျိုးသမီးနှင့် အမျိုးသားများ ပိုင်ဆိုင်ပြီး ထိန်းချုပ်ထား သည့် ပိုင်ဆိုင်မှု(သို့) အရင်းအမြစ် များကို သုံးသပ်ခြင်း
၄	ရာသီခွင်ပြကွဲဒီဇိုင်း Seasonal Calendar	၁၉၀၇.၁၂.၁၀	ကော်မတီဝင်၊ အမျိုးသမီး၊ အမျိုးသားများ	၆၆	၃၂	၉၈	ရာသီဥတု၊စိုက်ပျိုးသီးနှံများ၊ လယ်ယာလုပ်ငန်းများ၊ ဝင်ငွေထွက်ငွေ၊မွေးမြူ ရေးလုပ်ငန်းများ၊
၅	ပင့်ကူအိမ်ကွန်ယက် (Spider Web)	၁၉၀၇.၁၂.၁၀	အမျိုးသား၊ အမျိုးသမီးများ	၆၆	၃၂	၉၈	အမျိုးသား၊အမျိုးသမီးများ တန်းတူအခွင့်အရေးရရှိမှုနှင့် မရရှိသည့်အကြောင်းအရင်းများ
၆	အဖွဲ့အစည်းချိတ်ဆက် ပုံ(Venn Diagram)	၁၉၀၇.၁၂.၁၀	ကျေးရွာလူမှုဖွံ့ဖြိုးရေးအဖွဲ့အုပ်ချုပ်ရေး အဖွဲ့၊ကျေးရွာ စီထောက်အဖွဲ့	၆၆	၃၂	၉၈	ကျေးရွာတွင်ရှိအဖွဲ့အစည်းများ နှင့်ဖွံ့ဖြိုးရေးလုပ်ငန်းအတွက် ချိတ်ဆက်ဆောင်ရွက်လုပ်ကိုင်မှု

ကျေးရွာ၏ လူမှုရေးအရင်းအမြစ်ပြမြေပုံ ရေးဆွဲခြင်း

မြို့နယ် ..လွိုင်ကော် ကျေးရွာအုပ်စု...နွားလဗိုး ကျေးရွာ...လင်ဖုံးလေး(အောက်) ရက်စွဲ .၂.၁၀.၂၀၁၈



ပါဝင်ဆွေးနွေးသူ -

ကျား -၆၆ မ -၃၂

မှတ်တမ်းတင်သူ

အမည် - ဒေါ်ဘူးမြာ ရာထူး - လူထုစည်းရုံးရေးမှူး

ကျေးရွာအရင်းအမြစ်ပြုပြင်ဆေးရေးသုံးသပ်ချက်

လင်ဖုံလေးကျေးရွာသည် လွိုင်ကော်မြို့နယ်၊ နွားလပိုးကျေးရွာအုပ်စုတွင်ပါဝင်သောကျေးရွာတစ်ရွာ ဖြစ်ပါသည်။ လွိုင်ကော်မြို့နှင့်(၁၂)မိုင်အကွာတွင်တည်ရှိပါသည်။ လွိုင်ကော်မြို့နှင့်လင်ဖုံလေးကျေးရွာကို ဆက်သွယ်ရာလမ်းမှာ ကတ္တရာလမ်းမကြီးနှင့်ကျောက်ချောလမ်းအနည်းငယ်ဖြစ်ပြီး ကျေးရွာ၏အနောက် ဘက်တွင်နီးကီးစံပြ ကျေးရွာတောင်ဘက်တွင်ဒေါ်ခေါ်ခူကျေးရွာတို့နှင့်ထိစပ်လျက်ရှိပါသည်။ ကျေးရွာတွင် အိမ်ခြေပေါင်း(၁၈၃)အိမ် ရှိပြီး လူဦးရေကျား(၄၁၂)ဦး ၊ မ(၄၄၀)ဦး၊ စုစုပေါင်း (၈၅၂)ဦးရှိပါသည်။ ကျေးရွာ တွင် ရှမ်းနှင့်ပအိုဝ်းလူမျိုးစု တိုင်းရင်းသားများအများစုနေထိုင်ကြပြီး တရွာလုံးဗုဒ္ဓဘာသာကို ကိုးကွယ်ကြပါသည်။ စိုက်ပျိုး ရေးလုပ်ငန်းဖြင့်အသက်မွေးဝမ်းကြောင်းပြုကြသည်။ အဓိကစိုက်ပျိုးရေး သီးနှံများမှာ စပါး၊ ပြောင်းများဖြစ်ပြီးအခြားပင်များ ကိုလည်း စိုက်ပျိုးကြပါသည်။ ရေခြံစိုက်ပျိုးခြင်းတွင် ပန်းမုံလာ၊ ဂေါ်ဖီ၊ ခရမ်းချဉ်၊ ကြက်သွန်စ သည်တို့ကိုစီးပွားဖြစ် စိုက်ပျိုးကြသည်။ မွေးမြူရေးလုပ်ငန်း လုပ်ကိုင်ကြသောသူများလည်းရှိပါသည်။ မိုးရေကိုအဓိက မှီခိုပြီးစိုက်ပျိုးကြရသည့်အတွက် မိုးနည်း သောနှစ် သီးနှံအထွက်နှုန်းကောင်းမွန်မှုမရှိပါ။ တောင်ယာ၊ လယ်ယာများရိတ်သိမ်းပြီးသော အချိန် နောက်ပိုင်းတွင် အလုပ်အကိုင်များရှားပါးလေ့ရှိ ပြီးအချို့ မှာရေခြံကို ဆက်လက်စိုက်ပျိုးကြပြီး ကိုယ်ပိုင်ခြံ မရှိသောသူများမှာ လက်မှုလုပ်ငန်းများ၊ လက်သမား၊ ပန်းရံနှင့် နေ့စားလုပ်သားများအဖြစ် ပင်ရောက် လုပ်ကိုင်ကြကာပင် ငွေများရှာ ဖွေလေ့ရှိပါသည်။

ကျေးရွာတွင်းရှိ လမ်းများမှာ ကျောက်ချောလမ်းနှင့် မြေသားလမ်းများဖြစ်ပြီး မိုးရာသီချိန်တွင် မြေသားလမ်းများမှာသွားလာရခက်ခဲပါသည်။ ကျေးရွာရေရရှိရေးအတွက်ရေလှောင်ကန်များကို (န.တ.လ) အဖွဲ့အစည်းမှ တည်ဆောက်ပေးထားသည်။ ကျေးရွာတွင်းလမ်းများသည် ယခင်ကမြေသားလမ်းများ ဖြစ်ပြီး သွားလာရခက်ခဲခဲ့သော်လည်း မြေသားလမ်းအချို့ကို (န.တ.လ)အဖွဲ့အစည်းမှကျောက် ချောလမ်းခင်းခြင်း ကိုအကောင်အထည်ဖော် လုပ်ဆောင် ပေးခဲ့သောကြောင့်ယခုအခါသွားလာရအဆင် ပြေလာခဲ့ပါသည် ။ လင်ဖုံလေးကျေးရွာရှိ ကျေးရွာသူ၊ ရွာသားများသည် ကျေးရွာတွင်းကျန်းမာရေးပြဿနာများအတွက်လင်ဖုံ လေးအောက်ရွာနှင့် ပေါင်းစပ်ပြီး ကျန်းမာရေးဌာနခွဲတစ်ခုကိုဖွင့်လှစ်ပေးထားသည်။ ကြီးမားသော ကျန်းမာရေးပြဿနာများကို လွိုင်ကော်မြို့ပြည်သူ့ဆေးရုံ တွင်သာ ဆေးကုသမှုခံယူလေ့ရှိပါသည်။ ကျေးရွာတွင်ပညာရေး ဖွံ့ဖြိုးမှု ကောင်းမွန်ပြီး ပညာတတ်လူငယ်များလည်းရှိပါသည်။ အစိုးရဌာနများတွင်တာဝန်ထမ်းဆောင်နေသော ပညာတတ်များလည်းရှိပါသည်။ ကျေးရွာအတွင်းတွင်မူလတန်းလွန် ကျောင်းတစ်ကျောင်းကို အောက်ရွာ နှင့် ပေါင်းစပ်ပြီး အစိုးရဌာနမှဖွင့်လှစ်ပေးထားသည်။ လင်ဖုံလေးကျေး ရွာသည်စည်းလုံး ညီညွတ်မှုရှိပြီး ပူးပေါင်းပါဝင်မှုအားကောင်းသောကျေးရွာဖြစ်ပြီးကျေးရွာဖွံ့ဖြိုးရေး လုပ်ငန်းများကို ယခင်ကတည်းကပင် ကိုယ်ထူကိုယ်ထလုပ်ဆောင်ခဲ့သောကျေးရွာဖြစ်ပါသည်။ ကျေးရွာရှိ အမျိုးသားများ သည် ကျေးရွာ၏ ဘာသာရေး၊ လူမှုရေး ၊ ရပ်ရေး ရွာရေး ကိစ္စများဆောင်ရွက်ရာတွင် အမျိုးသမီးများကို ထိန်းချုပ်ထားခြင်းမရှိပဲ တစ်ရွာလုံးတိုင်ပင်ဆွေးနွေးကြကာအတူတကွတက်ညီလက်ညီ ဆောင်ရွက်လေ့ ရှိကြပါသည်။

ဥစ္စာနေအဆင့် ခွဲခြားမှု စံနမူနာပုံစံ

မြို့နယ် ..လွိုင်ကော် ကျေးရွာအုပ်စု ...နွားလဝါး ကျေးရွာ ...လင်ဖုံအောက် ရက်စွဲ .၁၈.၉.၂၀၁၉

အမျိုးအစား	သတ်မှတ်ချက်/ညွှန်းကိန်းများ	အိမ်ထောင်စု အရေးအတွက်	ရာခိုင်နှုန်း
ချမ်းသာ	တိုက်အိမ်ကား၊ TV မြို့ လယ်ယာ(၅) ဧကအထက်၊ ဆိုင်ကယ်၊ ထော်လဂျီ၊ ကိုင်းရှည်၊ မြက်ရိတ်စက်၊ စပါးရိတ်စက်၊ ပြောင်းချွေစက်၊ ထွန်စက်	၁၅	၈.၂%
အလယ်အလတ်	(အုတ်+ပျဉ်ထောင်)အိမ်၊ မြို့လယ်ယာမြေ(၄) ဧကနှင့်အထက်၊ ကုန်တင်ကား၊ ထော်လဂျီ၊ tv၊ ဆိုင်ကယ်၊ မြက်ရိတ်စက်၊	၁၃၀	၇၁%
ဆင်းရဲ/နွမ်းပါး	ဝါးထရုံအချို့အပျဉ်ထောင်အိမ်လယ်(၂)ဧက၊ စက်ဘီး၊ ဆိုင်ကယ်။	၃၈	၂၀.၈%
စုစုပေါင်းအိမ်ထောင်စု		၁၈၃	၁၀၀%

ပါဝင်ဆွေးနွေးသူ

ကျား- ၆၆

မ- ၃၂

မှတ်တမ်းတင်သူ

အမည် -ဒေါ်ဘူးမြာ

ရာထူး -လူထုစည်းရုံးရေးမှူး

ဥစ္စာနေ ကြွယ်ဝမှု ဆွေးနွေးသုံးသပ်ချက်

လင်ဖုံလေးကျေးရွာ၌ အိမ်ထောင်စုအရေအတွက် (၁၈၃)စုရှိပြီးကျေးရွာ၏ ပိုင်ဆိုင်မှု၊ ဥစ္စာနေကိုကြည့်၍အဆင်ပြေဆုံးအိမ်ထောင်စုအလယ်အလတ်အိမ်ထောင်စုနှစ်ပါးသည့်အိမ်ထောင်စုဟု ချွဲခြားလေ့လာနိုင် သည်။အဆင်ပြေဆုံးအိမ်ထောင်စုဟု သတ်မှတ်နိုင်သည့် အိမ်ထောင်စု အရေအတွက် (၁၅)စုခန့်ရှိပြီး စပါးသီးနှံနှင့်တောင်ယာစိုက်ပျိုးခြင်းကို အဓိက စိုက်ပျိုးလုပ်ကိုင်သည်။ တိုက်အိမ်ကား၊ TV ဆိုင်ကယ်၊ ထော်လဂျီ၊ ကိုင်းရှည်၊ မြက်ရိတ်စက် ၊ ပြောင်းချွေစက်၊ ထွန်စက်၊ ခြံလယ်ယာဧက(၅)ဧကနှင့် အထက် စိုက်ပျိုးလုပ်ကိုင်နိုင်ကြပြီး တစ်နှစ်တာရရှိသောဝင်ငွေသည် တစ်နှစ်တာ စားဝတ်နေရေးအတွက် လုံလောက်မှု ရှိသည့်အပြင် အခြားသော အသုံးစရိတ်များ အတွက်လည်း ပုံမှန်သုံးစွဲနိုင်သည့် အနေ အထားတွင်ရှိသည်။ ကိုယ်ပိုင်လယ်ယာမြေဖြင့် လုပ်ကိုင်စားသောက်နိုင်ခြင်း၊ လုပ်ငန်းသုံး ကိရိယာများ ကိုလည်း ငှားရမ်းအသုံးပြုသည့် စက်များမရှိဘဲ ကိုယ်ပိုင်စက်များဖြင့်သာ အသုံးပြုကြသဖြင့် ကုန်ကျစရိတ်လည်းနည်း သည်။အလယ်အလတ်အိမ်ထောင်စုဟု ခေါ်ဆိုနိုင်သောအိမ်ထောင်စု အရေအတွက်(၁၃၀)စုခန့်ရှိပြီး(အုတ်+ပျဉ်ထောင်အိမ်၊ကုန်တင်ကား၊ထော်လဂျီ၊TV၊ဆိုင်ကယ်၊မြက်ရိတ်စက်၊ ခြံလယ်ယာမြေ (၄)ဧကနှင့် အထက် လယ်ယာ စိုက်ပျိုးရေးကို လုပ်ကိုင်နိုင်ကြပြီး တစ်နှစ်တာရရှိသော ဝင်ငွေသည် တစ်နှစ်တာမိသားစု စားဝတ် နေရေးကို ဖူလုံမှုမရှိပေ။၎င်းတို့၏ စိုက်ပျိုးရေးလုပ်ငန်းကိုအရင်းအနှီးများစွာဖြင့်ရင်းနှီးကြရပြီးသီးနှံထွက်သည့်အခါအထွက်နှုန်းလျော့ခြင်းများ ၊ဈေးကွက်မရှိမှုများနှင့်ကြုံရသည့်နှစ်များတွင်တစ်နှစ်ပတ်လုံးစားဝတ်နေရေးခက်ခဲကြရသည်။လယ်ယာလုပ်ငန်းပြီး၍ အခြားသော သီးနှံများ စိုက်ပျိုးလုပ်ကိုင်ခြင်း မရှိပါက ပုံမှန်ဝင်ငွေများမရှိသဖြင့် မိမိတို့၏ စားဝတ် နေရေး ကိုလည်း ပိုမိုခက်ခဲစေသည်။ နွမ်းပါး (ဆင်းရဲ)သည့် အိမ်ထောင်စုအရေအတွက်အားဖြင့် (၃၈)အိမ်ထောင်စုခန့်ရှိပြီး၊ဝါးထရုံအချို့ပျဉ်ထောင်အိမ် ၊စက်ဘီး၊ဆိုင်ကယ်၊ လယ်ယာ၂ဧက အနည်းငယ်ပိုင်ဆိုင်မှုရှိကာ စိုက်ပျိုးလုပ်ကိုင်သူများ ရှိပြီး အချို့အိမ်ထောင်စုများသည်လည်း လယ်ယာပိုင်ဆိုင်မှု မရှိကြပေ။ ကိုယ်ပိုင်လယ်ယာမြေမရှိသဖြင့် နေ့စားလိုက်ခြင်းနှင့် လုပ်ကိုင်ကြပြီး စားဝတ်နေရေး အတွက်မှာမူ ပုံမှန်အဆင်ပြေမှုရှိသော်လည်း အခြားသောကုန်ကျစရိတ်များ အတွက်နှင့်အရေးပေါ် ဖြစ်လာနိုင်သော ကိစ္စရပ်များအတွက်ကုန်ကျစရိတ်များကို မတတ်နိုင်ကြချေ။ စားဝတ်နေရေးအတွက် အဓိကလုပ်ကိုင် စားသောက်ကြရသည်။ထို့ကြောင့်အချို့ အိမ် ထောင်စုများ အငှားလယ်လုပ်ကြပြီး အပိုင်ဝင်ငွေများရရှိအောင်လုပ်ကိုင်ကြသည်။လယ်ယာသုံး ပစ္စည်း များမရှိသဖြင့်၎င်း အိမ်ထောင်စုများ အတွက် ငှားရမ်းစရိတ်များ ပိုမိုကုန်ကျသည်။လယ်ယာပြီးချိန်တွင်လည်း စပါးအထွက်နှုန်း ကောင်းလျှင် ကောင်းသလို လယ်ပိုင်ရှင်အား ပြန်လည်ပေးကြရသည်။သို့သော်လည်း တစ်နှစ်တာ စားဝတ်နေရေး အတွက်ကိုမူ ဖူလုံမှုမရှိပေ။ တစ်နှစ်တာစားဝတ်နေရေးမဖူလုံခြင်းမှာ လယ်ယာလုပ်ငန်းအတွက် ရင်းနှီးရသော ကုန်ကျစရိတ် များပြားခြင်း ၊ရာသီဥတုဖောက်ပြန်မှုများကြောင့် သီးနှံအထွက်နှုန်းလျော့ခြင်း၊ သီးနှံအထွက်နှုန်းကောင်းသောနှစ်များတွင်မူဈေးကွက်မရှိခြင်း၊လယ်ယာ လုပ်ငန်းသိမ်းပြီးသည်နှင့် ပုံမှန်ဝင်ငွေများ ရရှိနိုင်သောအလုပ်အကိုင်အခွင့်အလမ်းများနည်းပါးခြင်းတို့ကြောင့်ဖြစ်သည်။

ရာသီခွင်ပြကွဒိန် (လင်ဖုံဒောက်)

အကြောင်းအရာ	တန်ခူး ၄	ကဆုန် ၅	နယုန် ၆	ပါဆီ ၇	ပါခေါင် ၈	တော်သလင်း ၉	သီတင်းကျွတ် ၁၀	တန်ဆောင်မုန်း ၁၁	နတ်တော် ၁၂	ပြာသို ၁၃	တပို့တွဲ ၁၄	တပေါင်း ၁၅
ရာသီဥတု												
စိုက်ပျိုးရေး			မြောင်းဖျက်	ဖျားဖျက်			ကြက်ဗူး၊ ချိုက်ပန်း၊ သရက်	မြောင်းချိုး	ပန်းချိုး			
ဝင်ငွေ/ထွက်ငွေ	၆၆ ၆၆	၆ ၆၆၆	၆ ၆၆၆	၆ ၆၆	၆ ၆၆	၆ ၆၆	၆၆ ၆၆၆	၆၆ ၆၆	၆ ၆၆	၆ ၆၆၆	၆ ၆၆၆	၆၆၆ ၆
ကျန်းမာရေး			ဝမ်းပျက်ဝမ်းကျော တုပ်ကွေး			အအားပျက်စွပ်ကွေး						
ပွဲလမ်းသဘင်	ကလောင်တက်ပွဲ	ဆွပ်ဖောင်းပွဲ					ကုန်း၊ ငြိုး၊ ကျောင်းတက်ပွဲ	တန်ဆောင်ကျွတ်ပွဲ ကဆီနီ	ရှမ်း၊ ချစ်သစ်ကူး	ကယား၊ ဒေ	မိုး၊ မိမိ	ပုသိမ်ကျမ်း၊ ယာ ဆုတပေါင်း လပြည့်
သောက်သုံးရေ ရရှိမှု												
အစားအစာဖူလုံမှု												

ပါဝင်ဆွေးနွေးသူ

ကျား- ၆၆

မ- ၃၂

မှတ်တမ်းတင်သူ

အမည် - ဒေါ်ဘူးမြ

ရာထူး - လူထုစဉ်းစားရေးမှူး

ရာသီခွင်ပြက္ခဒိန်ဆွေးနွေးသုံးသပ်ခြင်း

လင်ဖုံလေးကျေးရွာသည်လယ်ယာလုပ်ငန်းကို အဓိကလုပ်ကိုင်သည့် ကျေးရွာဖြစ်ပြီး စပါးသီးနှံနှင့် ပြောင်းသီးနှံကို အများအားဖြင့်စိုက်ပျိုးကြပြီး ၎င်းတို့ကို စီးပွားဖြစ်စိုက်ပျိုးကြခြင်းလည်း ဖြစ်သည်။ အခြားစိုက်ပျိုး သီးနှံ တစ်မျိုးမှာ ကြက်သွန်ကို စိုက်ပျိုးကြသော်လည်း စီးပွားဖြစ် စိုက်ပျိုးသူ အိမ်ထောင်စု အနည်းငယ်သာရှိပြီး အများအားဖြင့် စားဖို့လောက်အတွက်သာ စိုက်ပျိုးကြသည်ကများသည်။ ထို့ကြောင့် ကြက်သွန်သည် စီးပွားဖြစ် စိုက်ပျိုးသည့် သီးနှံ မဟုတ်ဘဲ စားသုံးရန်အတွက်သာ စိုက်ပျိုးခြင်းနှင့်အနည်းငယ်ကိုမူ လှောင်ထားကြပြီး ငွေကြေးအရေးပေါ် လိုအပ်လာသောအခါ ထုတ်ရောင်းလေ့ရှိကြပြီး တတ်နိုင်သလောက်သာစိုက်ပျိုးကြပါသည်။ မိုးစပါးသီးနှံ တသီးကိုသာ အများအားဖြင့် စိုက်ပျိုးနိုင်ပြီး နွေစပါးသီးနှံ စိုက်ပျိုးသူအနည်းငယ်သာရှိသည်။ ပန်းမုံလာ၊ ဂေါ်ဖီ ၊ ခရမ်းချဉ် ၊ မုန်ညင်းတို့ကို ရေခြံလုပ်ငန်းတွင် စီးပွားဖြစ်စိုက်ပျိုးကြသည်။ လယ်ယာ ပိုင်ဆိုင်မှု မရှိသူ အိမ်ထောင်စု များအငှား လယ်စိုက်ပျိုးသူလည်းရှိသည်။ အများအားဖြင့်လယ်ယာလုပ်ငန်းဖြင့်သာ အသက်မွေး ဝမ်းကျောင်းပြုသည့် အိမ်ထောင်စု များဖြစ်သဖြင့် ယင်းလုပ်ငန်းလုပ်ကိုင်သောအခါ ရင်းနှီးရသော ကုန်ကျစရိတ်မှာ များပြားသဖြင့်သီးနှံရလဒ်များ ထွက်သည့်အခါ ဈေးကွက်ရှိ သည်ဖြစ်စေ၊ မရှိသည်ဖြစ်စေ ရောင်း ချကြရသဖြင့် ရင်းအနှီးမရှိသူများ စားဝတ်နေရေးအတွက်ကိုသာအဓိကရုန်းကန်ကြရသဖြင့် စုဆောင်း ထားနိုင်မှု မှာနည်းသည်။ စိုက်ပျိုးရေးတွင်တောင်ယာ၊ လယ်ယာများကိုအဓိကလုပ်ကိုင်ကြပြီး စပါးပြောင်း၊ ပဲစင်းငုံစသည် တို့ကိုစိုက်ပျိုးကြသည်။ စပါးစိုက်ပျိုးခြင်းကိုမိုးဦးကျကာလဖြစ်သည့် ကဆုန်လနှင့် မိုးကောင်းသောကာလပါဆို၊ ဝါခေါင်လများတွင်စိုက်ပျိုးကြသည်။ ထို့နောက်တွင်တော်သလင်းလနှင့် သီတင်းကျွတ်လများတွင်ရိတ်သိမ်း ခြင်းများကို ပြုလုပ်ကြပါသည်။ ပြောင်းကိုမူ စပါးစိုက်သောလတွင်အတူ စိုက်ပျိုးကြပြီးတန်ဆောင်မုန်း၊ နတ်တော် လတွင်ခူးဆွတ်ခြင်း ခြွေခြင်းကိုပြုလုပ်ကြသည်။ ပဲစင်းငုံစိုက်ပျိုးခြင်းကို ကဆုန်၊ နယုန်၊ လတွင်စိုက်ပျိုးကြပြီးနတ် တော်၊ ပြာသို၊ တပို့တွဲလများတွင်ခူးဆွတ်ကြသည်။ ကျန်းမာရေး ကဏ္ဍတွင် ရာသီအလိုက်ရောဂါဖြစ်ပွားလေ့ရှိ သည်။ နွေမှမိုးဥတုကူးပြောင်းချိန်တွင် ဝမ်းပျက်ဝမ်းလျှော ရောဂါများအဖြစ်များပြီး၊ မိုးအကုန်ဆောင်း အကူးတွင်နှာစေး ချောင်းဆိုး၊ တုပ်ကွေးရောဂါ များအဖြစ်များပါသည်။ ဝင်ငွေအခြေအနေမှာ သီးနှံများရောင်းချပြီးချိန်တွင် ဝင်ငွေများရရှိကြပြီး ကျန်ရှိသော အချိန်များတွင်ထွက်ငွေများပါသည်။ အမျိုးသမီးများ၏အသက်မွေးဝမ်းကျောင်း လုပ်ငန်းများမှာကောက်စိုက်၊ ပေါင်းအငှားလိုက်ခြင်းနှင့် ကောက်ရိတ်ခြင်းတို့ဖြစ်သည်။ ဇန်နဝါရီလ၊ ဖေဖော်ဝါရီ လနှင့် မတ်လ ဧပြီလ တို့တွင် အများအားဖြင့် အားလပ်ကြလေ့ရှိပါသည်။

ပွဲလမ်းသဘင်များကိုမတ်လနှင့်ဧပြီလများကို လေ့လာရာတွင်တန်ခူးလတွင်ရိုးရာသင်္ကြန်ပွဲ၊ ကဆုန်လ တွင်ပဋိန်းရွတ်ဖတ်ပူဇော်ပွဲကိုကျင်းပလေ့ရှိပြီး ဝါဆိုလတွင်ဝါဆိုသင်္ကြန်ဆင်ကပ်လှူဒါန်းပွဲ၊ သီတင်းကျွတ်လတွင် ဘုန်းကြီးကျောင်း တက်ပွဲနှင့်တပေါင်းလတွင် ပအိုဝ်းအမျိုးသားနေ့ပွဲတော်များကိုကျင်းပလေ့ရှိ ကြပါသည်။ သောက်သုံးရေမှာဖူလုံမှုမရှိသေးပါ။ နွေရာသီတွင်သောက်သုံးရေရရှိမှုမလုံလောက်ပါ။ သောက်သုံး ရေရရှိမှုရှိသော်လည်းကျေးရွာရှိ အိမ်ခြေများအားလုံး သို့ရေရောက်ရှိမှု အားနည်းနေသေးသည် ကိုတွေ့ရှိရပါသည်။

အရင်းအမြစ် သုံးစွဲမှုပုံစံပြဇယား

အမျိုးသား	အမျိုးသမီး	အမျိုးသား+အမျိုးသမီး
ကိုင်းရှည် ထော်လာဂျီ အိုးစည်ပုံမောင်း မြက်ရိတ်စက် ထွန်စက် ဘောလုံးကွင်း ခြင်းကွင်း	အပ်ချုပ်စက် ဈေးဆိုင် မီးဖိုချောင်	စာသင်ကျောင်း မူကြိုကျောင်း အိမ် လမ်း၊တံတား ရေမီး ဆိုင်ကယ်၊ကား လယ်ယာ၊တောင်ယာ ငွေကြေးဥစ္စာ ဈေးဆိုင် ကြက်၊ဝက်၊ဘဲ ခြံ၊ခန်းမဆောင် ပေါက်ပြား သဘာဝသစ်တော ရေထွက်ပေါက် ဆေးပေးခန်း

အရင်းအမြစ် ထိန်းချုပ်မှုပုံစံပြဇယား

အမျိုးသား	အမျိုးသမီး	အမျိုးသား+အမျိုးသမီး
လယ်ထွန်စက် ထော်လာဂျီ ဆိုင်ကယ် အိုးစည်ပုံမောင်း ကိုင်းရှည် ဘောလုံးကွင်း ရေထွက်ပေါက်	အပ်ချုပ်စက် ဈေးဆိုင် ငွေကြေးဥစ္စာ မီးဖိုချောင်	စာသင်ကျောင်း ရေထွက်ပေါက် အိမ်၊ကား၊ စက်ဘီး၊ဆိုင်ကယ် လမ်း၊တံတား ရေမီး လယ်ယာ၊တောင်ယာ၊ခြံ ရေခြံ၊ခန်းမဆောင်၊ဆေးပေးခန်း။

ပါဝင်ဆွေးနွေးသူ

ကျား- ၆၆

မ - ၃၂

မှတ်တမ်းတင်သူ

အမည်-ဒေါ် ဘူးမြာ

ရာထူး-လူထုစည်းရုံးရေးမှူး

အရင်းအမြစ် အသုံးပြုမှုနှင့် ထိန်းချုပ်မှုသုံးသပ်ခြင်း

လင်ဖုံလေး(အောက်)ကျေးရွာ၌ အရင်းအမြစ်များကို သုံးစွဲသူနှင့်ထိန်းချုပ်သူ ဟုဆိုရာတွင် အမျိုးသားများသာလျှင် သုံးစွဲသည့်အရင်းအမြစ်၊ ထိန်းချုပ်သည့်အရင်းအမြစ် ၊အမျိုးသမီးနှင့်သာ သက်ဆိုင်သော အရင်းအမြစ် ဟူ၍ကန့်သတ် သုံးစွဲသည့်အရင်းအမြစ် မရှိပေ။ သို့သော် အချို့အရင်းအမြစ် များသည် အမျိုးသားများမှ ပိုအသုံးပြုမှုများသည့် အရင်းအမြစ်များဖြစ်သကဲ့သို့ အချို့သော အရင်းအမြစ် သည်လည်း အမျိုးသမီးတို့သာလျှင် အသုံးများကြသည်များလည်းရှိပါသည်။ စာသင်ကျောင်း၊ မူကြိုကျောင်း၊ အိမ်လမ်း၊တံတား၊ရေမီး၊လယ်ယာ၊ တောင်ယာပေါက်ပြား၊ ရေထွက်ပေါက်၊ ဆိုင်ကယ်၊ ကား၊ခန်းမဆောင်၊ ဆေးပေးခန်းစသောရင်းအရင်းအမြစ်များကိုအမျိုးသားရောအမျိုးသမီးများ ပါအသုံးပြုကြပြီး ထိန်းချုပ်တွင်လည်း အတူတကွပင်ထိန်းချုပ်ကြသည်။ လယ်ယာသုံးပစ္စည်းများဖြစ်သောလယ် ထွန်စက်၊လယ်ရိတ်စက် ၊အိုးစည် ဝံ့မောင်း၊ ထော်လာဂျီ၊ တို့ကိုမူ အမျိုးသားများမှ အသုံးပြုမှုပိုများပြီး ထိန်းချုပ်ရာတွင်လည်း အမျိုးသားများ ကပင်ထိန်းချုပ်ကြသည်။

၎င်းပစ္စည်းများကို အမျိုးသမီးများအနေဖြင့် သုံးစွဲနိုင်ပါက သုံးစွဲခွင့်လည်း ရှိပါသည်။ ငွေကြေးဥစ္စာ၊အပ်ချုပ်စက်၊ ဈေးဆိုင်၊မီးဖိုချောင်တို့ကိုမူ အမျိုးသမီးများကသာ ပိုမိုသုံးစွဲကြပြီး ထိန်းချုပ်ရာတွင်လည်း အမျိုးသမီးများကိုယ်တိုင် ထိန်းချုပ်ကြသည်။ အချို့သောအပိုင်းများ၌ ပြုပြင်ထိန်းချုပ်မှုမ တတ်သည့်အမျိုးသမီးများအတွက် အမျိုးသားများမှဝင်ရောက်ထိန်းချုပ် ပေးမှုများလည်းရှိပါသည်။ ဈေးဆိုင်၊ငွေကြေး ဥစ္စာများအပြင် တပိုင်တနိုင် မွေးမြူထားသည့် ကြက်၊ဝက်၊ဘဲ တို့ကို အတူတကွသုံးစွဲကြပြီး ထိန်းချုပ်သည့်အခါ အမျိုးသမီးများမှ ထိန်းချုပ်မှုပိုများပါသည်။ အမျိုးသားများမှ ရံဖန်ရံခါထိန်းချုပ်ပေးမှု များရှိသော်လည်း ယင်းအပိုင်းတွင် အမျိုးသမီးများအနေဖြင့် တာဝန်ယူလုပ်ကိုင်ရသည်ကများပါသည်။ ထို့ကြောင့် ကျေးရွာ၌ရှိသော အရင်းအမြစ်များအားလုံးသည် အမျိုးသားများ အမျိုးသမီးများ အားလုံးမှ ဝင်ရောက်သုံးစွဲခြင်း၊ထိန်းချုပ်ခြင်း ဆောင်ရွက်နိုင်ပါသည်။ အရင်းအမြစ်များနှင့်ပတ်သက်၍ အကန့် အသတ်ဖြင့် သုံးစွဲခြင်း၊ ထိန်းချုပ်ခြင်းမျိုး မရှိပေ။ သို့ဖြစ်သောကြောင့် ကျေးရွာ၌ အရင်းအမြစ်နှင့်ပတ်သက်သော အချင်းပွားမှုမျိုးလည်း မရှိသဖြင့် အမျိုးသားနှင့်အမျိုးသမီးကြား မည်သို့သော ဂယက်ထမှုမျိုးလည်း မရှိပေ။

ပင့်ကူအိမ်သုံးသပ်ခြင်းပြပုံ

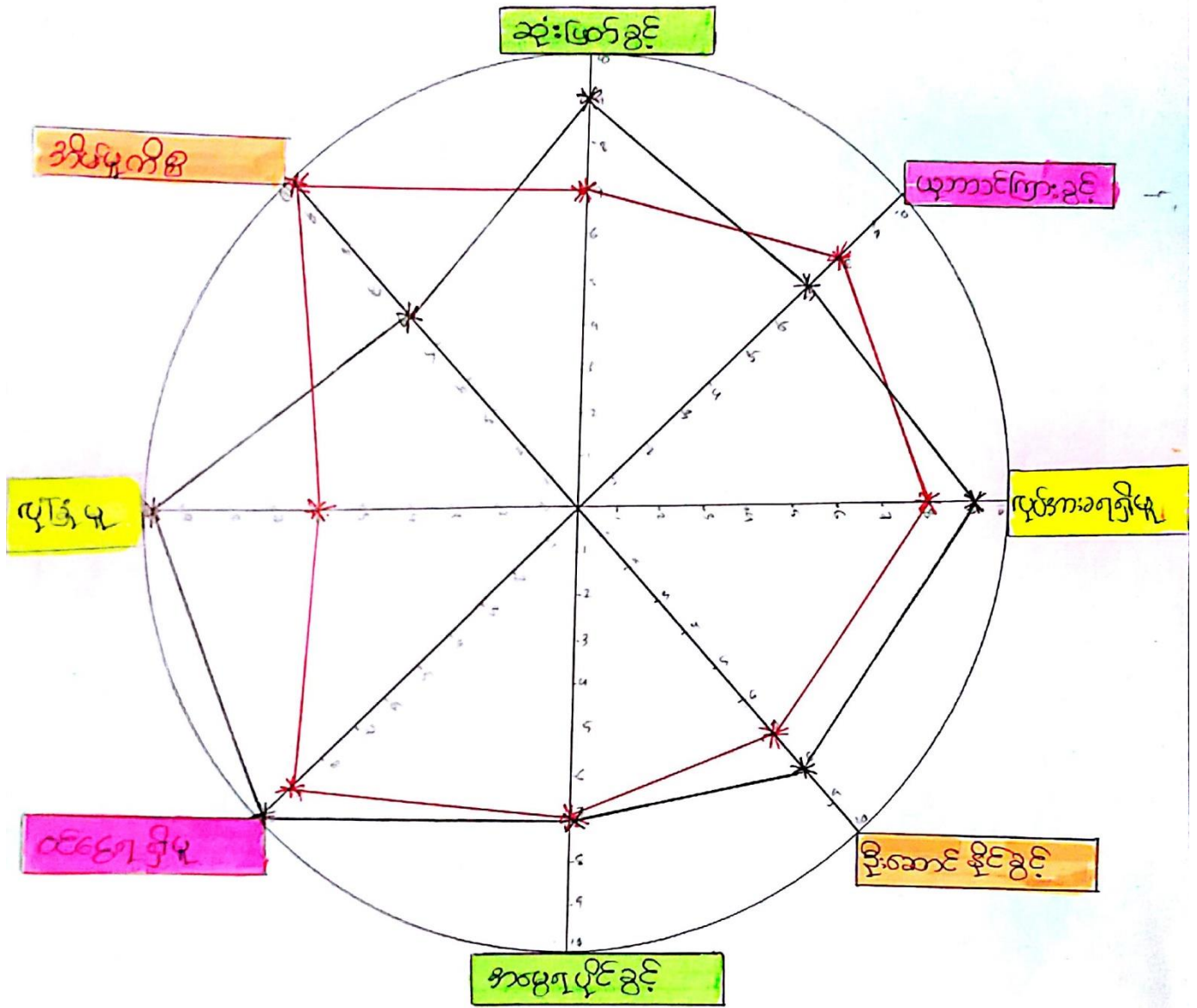

ပါဝင်ဆွေးနွေးသူ
 ကျား- ၆၆
 မ- ၃၂

- မ မှတ်တမ်းတင်သူ
- ကျား အမည် - ငဒါ်ဘူးမြာ
- ရာထူး - လူထုစဉ်းစားစား များ

ပင့်ကူအိမ်ဆွေးနွေးသုံးသပ်ချက်

လင်ဖုံလေး ကျေးရွာ အမျိုးသား အမျိုးသမီးတို့ ကွဲပြားနေသည့် အယူအဆ အတွေးအခေါ်တို့ကို ပင့်ကူ အိမ်ပုံစံပြဇယားနှင့် နှိုင်းယှဉ်ဖော်ထုတ်ကာ လိုအပ်ချက်ရှိနေသော ပြဿနာ၊ အခက်အခဲများကို မည်သို့ပြေလည် အောင်လုပ်ဆောင်ကြမည်ကို ဆွေးနွေးသုံးသပ်ထားပါသည်။အစည်းအဝေးတက်ရောက်နိုင်မှုကို ဆွေးနွေးရာတွင် အမျိုးသမီးများယခင်ထက် အစည်းအဝေးများအား စိတ်ဝင်စားမှုရှိလာကြပြီး ဖြစ်သော်လည်း အမျိုးသား များမှ တက် ရောက်မှုပိုများပါသည်။ အစည်းအဝေးဆုံးဖြတ်မှုများတွင်အမျိုးသမီးများဆွေးနွေးမေးမြန်းမှု များသည်အားနည်းမှု ရှိနေသေးပြီး ဆုံးဖြတ်ချက်ချကြရသည့် အပိုင်းများတွင်လည်း အမျိုးသမီးများ ကိုယ့်ကိုယ်ယုံကြည်မှု နည်းနေသေးသည်။ အမျိုးသားများကိုသာ ဦးစားပေး ဆုံးဖြတ်လေ့ ရှိကြပြီး မိမိတို့ကိုယ်တိုင် ဆုံးဖြတ်မှုမှာ မရှိသလောက်နည်းပါသည်။ အများအားဖြင့် အမျိုးသားများ ဦးဆောင်ဆုံးဖြတ်သည့် နောက်သာ လိုက်ကြသည်။

ပညာရေးလက်လှမ်းမီမှုအပိုင်းတွင် ယခင်ကာလများနှင့် မတူတော့ဘဲ ယခုကာလများ၌ အမျိုးသားရောအမျိုးသမီးများပါ ကျောင်းနေခွင့်တန်းတူ ပေးလာကြပြီ ဖြစ်ပါသည်။ ပညာရေးနှင့် ပတ်သက်ပါက မိဘများအနေဖြင့် ဆင်းရဲနွမ်းပါးကြသော်လည်း ကျောင်းနေ သားသမီးများကို ဆုံးခန်းတိုင် ကျောင်းနေခွင့် ပေးကာ တတ်နိုင်သလောက်ကူညီထောက်ပံ့ကြသည်။ ကျောင်းသူ ကျောင်းသားများ အောင်မြင်ပြီးဆုံးသည်အထိ ကျောင်းစရိတ်များကို ထောက်ပံ့ကြသည်။ ရှေးယခင်ကာလ များတွင်မူ စာပေများ အနည်းငယ် ရေးတတ် ဖတ်တတ် သည်နှင့် ကျောင်းများထွက်ကြရသည်။ ထို့ပြင် အမျိုးသားများ အတွက် ဘုန်းကြီးကျောင်း ပညာရေးရှိပြီးအမျိုးသမီးများထက် စာပေသင်ကြားခွင့်ရရှိခဲ့ကြသည်။

အလုပ်အကိုင်အခွင့်အလမ်းနှင့်ပတ်သက်၍ ကျေးရွာ၌ လယ်ယာလုပ်ငန်းနှင့် ကြက်သွန်စိုက်ပျိုးခြင်း ပြီးသည့်ကာလနောက်ပိုင်းတွင် ပုံမှန်အလုပ်အကိုင်မ ရှိကြတော့ပေ။ အမျိုးသမီးများအရက်ချက်ခြင်းခေါင်ဖောက် ခြင်းလုပ်ငန်းများကို ဖန်တီးကာ ဈေးဆိုင်တည်ပြီး အပိုင်ငွေ ရှာဖွေကြသူ အချို့ရှိပါသည်။ အမျိုးသားများအခြား ဒေသများသို့ ပန်းရံ၊ လက်သမားခေါ်ယူပါက သွားရောက်လုပ်ကိုင် ကြသော်လည်း ၎င်းအလုပ်များမှာ ပုံမှန်မရှိချေ။ အများအားဖြင့် ကျေးရွာ၌သာ ရှိကြပြီး အလုပ်မရှိပေ။ နေ့စားများလိုက်ကာ လုပ်အားခ ရရှိကြရာ၌လည်း ကျေးရွာ တွင်းတွင်ဖြစ်စေ ပြင်ပတွင်ဖြစ်စေ အမျိုးသားများအမျိုးသမီးများထက် ပိုရရှိကြပြီး တန်းတူမရရှိကြပေ။ကျန်းမာရေးလက်လှမ်းမီမှုအပိုင်းတွင် အမျိုးသမီးများ အမျိုးသားများထက် ပိုသိကြသည်။

အမျိုး သမီးများသည် အိမ်မှုကိစ္စများကို ပိုမို လုပ်ဆောင်ကြသည့်အပြင် ကလေးများကိုလည်း အမျိုးသားများထက် ပို ထိန်းကျောင်းရသည်။ထို့ကြောင့် အမျိုးသမီးများသည် ကလေးများကို အနီးကပ်ပြုစုကြရပြီး ဖျားနာမှုများ ဖြစ်ပါ က ဆေးခန်းများသို့သာ ကိုယ်တိုင်သွားရောက်ပြသရသည်။ကျန်းမာရေးနှင့်ပတ်သက်သော ဟောပြောမှု များတွင် လည်း ပိုမိုတက်ရောက်ဖြစ်ကြသည်။ ဦးဆောင်နိုင်မှုတွင် အချို့သော အမျိုးသမီးများ ဦးဆောင်မှု ပိုကောင်းလာပြီ ဖြစ်သည်။ အိမ်တွင်းရေး တွင်ဖြစ်စေ ၊ရပ်ရွာရေးတွင်ဖြစ်စေ၊လူမှုအဖွဲ့အစည်းအဝေးများတွင်ဖြစ်စေ ယခင်ထက် ဦးဆောင်လာကြပြီ ဖြစ်သည်။

အိမ်တွင်းမှုကိစ္စများတွင်မူ အမျိုးသားများမှ အမျိုးသမီးများကို ယခင်ကထက် ကူညီဆောင်ရွက်ပေးလာပြီ ဖြစ်သော်လည်း အမျိုးသမီးများမှ အိမ်မှုကိစ္စအများအပြားကို တာဝန်ယူကြရသဖြင့် ယင်းကိစ္စများ၌ အချိန်များ ပိုပေးကြရပြီး အခြားသော လူမှုရေးကိစ္စများတွင်ဖြစ်စေ အစည်းအဝေးတက်ရောက်ရာ၌ဖြစ်စေ အချိန်ပေးမှု နည်းသည်။ပင့်ကူအိမ်ပုံစံပြဇယားကိုကြည့်ခြင်းအားဖြင့် အမျိုးသမီးများဦးဆောင်မှုအပိုင်း၌ တိုးတက်ကောင်း မွန်လာပြီ ဖြစ်ပြီး ဆုံးဖြတ်ချက်ချမှုအပိုင်းတွင်မူ အားနည်းမှု ရှိနေသေးသည်။ အမျိုးသမီးအများစုမှာ မိမိတို့၏ အားနည်းချက်ကိုသာ မြင်ကြပြီး လုပ်ဆောင်နိုင်သော အပိုင်းများကိုမူ မထုတ်ဖော်ကြပေ။အမျိုးသမီးများ အနေဖြင့် ကိစ္စများတွင် အမှားအယွင်း

ဆောင်ရွက်မိမည်ကိုသာ စိုးရိမ်စိတ်များမှာ ယခုအချိန်ထိ လွမ်းမိုးနေသေး သည်။ ထို့ကြောင့် အမျိုးသမီးများ၏ စွမ်းဆောင်ရည်များ မြင့်မားလာစေရန် ၎င်းတို့၏အားနည်းချက်များဖြစ်သော မှားယွင်းမည်ကို စိုးရိမ်တတ်သောစိတ်များ၊မိမိတို့ကိုယ်ကိုယုံကြည်မှုမရှိခြင်းများစသောအကြောင်းအရာများကို မြှင့်တင်ပေးနိုင်ရန် စွမ်းရည်မြှင့်တင်ရေး သင်တန်းများ၊ ဟောပြောပွဲများကို မကြာခဏဆောင်ရွက်ပေးပါက တိုးတက်ကောင်းမွန်လာမည်။

အဖွဲ့အစည်းချိတ်ဆက်မှု ပြပုံ(ကျေးရွာအတွင်း/အပြင်)

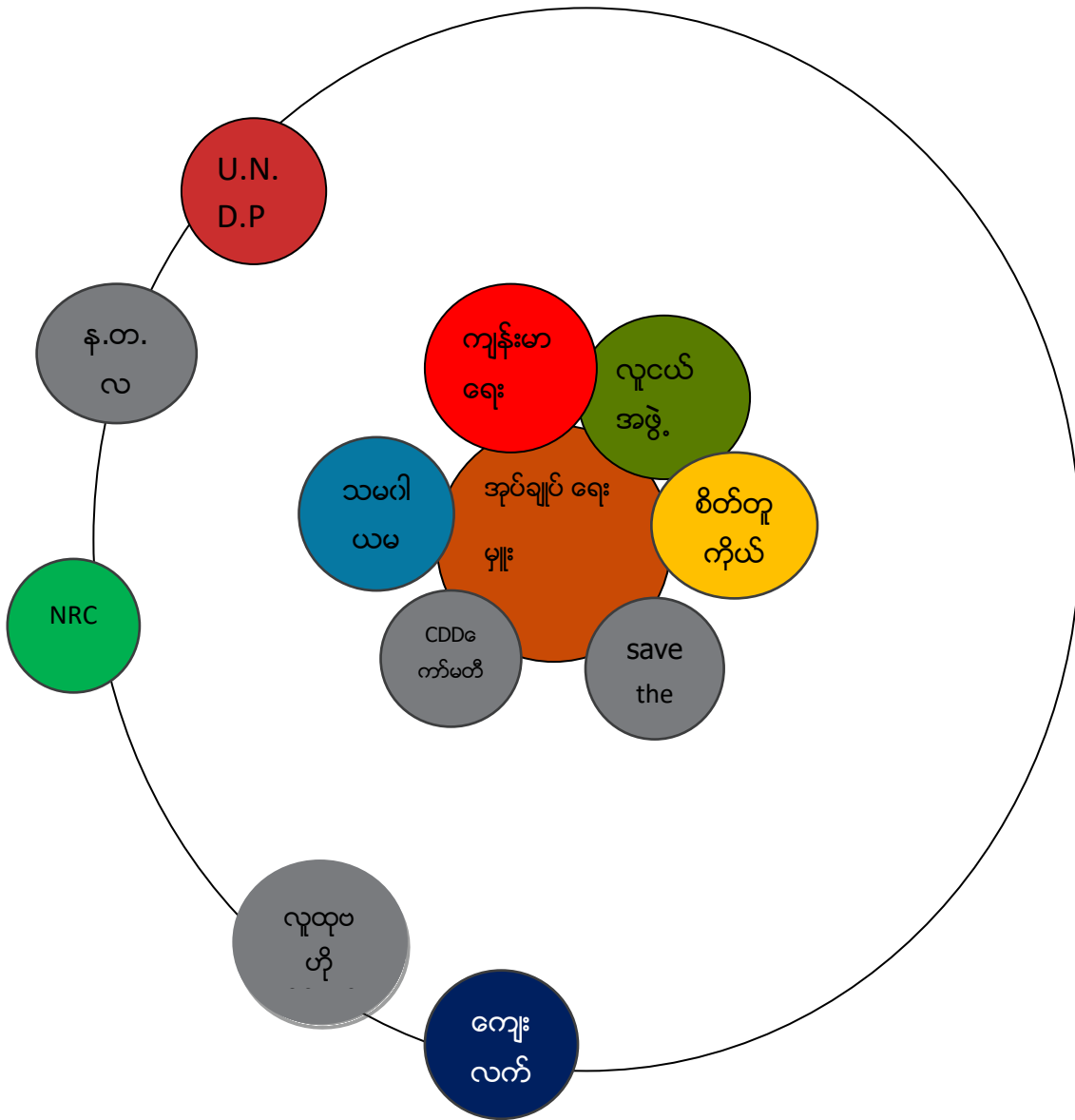

ပါဝင်ဆွေးနွေးသူ

ကျား-၆၆

မ-၃၂

မှတ်တမ်းတင်သူ

အမည်-ဒေါ်ဘူးမြာ

ရာထူး-လူထုစည်းရုံးရေးမှူး

အဖွဲ့အစည်းချိတ်ဆက်မှု ဆွေးနွေးသုံးသပ်ချက်

လင်ဖုံလေးကျေးရွာသည် ရပ်ရွာရေးကိစ္စများတွင်ဖြစ်စေ၊ပြဿနာများဖြစ်ပေါ်လာသည်ဖြစ်စေ ၎င်းကိစ္စရပ်များကို ကူညီဖြေရှင်းပေးနိုင်စေရန် ဖွဲ့စည်းထားသောအဖွဲ့အစည်းများရှိသကဲ့သို့ ကျေးရွာဖွံ့ဖြိုးရေး လုပ်ငန်းများကို ကူညီဆောင်ရွက်ပေးသော ပြင်ပမှအဖွဲ့အစည်းများလည်းရှိပြီး ၎င်းအဖွဲ့အစည်းများမှ ဖွဲ့စည်းပေးခဲ့သော အဖွဲ့အစည်းများလည်းရှိပါသည်။ ကျေးရွာအတွင်း၌ရှိနေသော အဖွဲ့အစည်းများအနေဖြင့် ကျေးရွာအုပ်ချုပ်ရေးမှူးရေးမှူး၊ ဖွဲ့စည်းထားရှိပြီး ကျေးရွာမှလူမှုရေးကိစ္စများတွင် ဦးဆောင်ကာ စီမံခန့်ခွဲကာ ဆောင်ရွက်စေသည်။ထို့အပြင် ကျေးရွာမှ ဖြစ်ပေါ်လာနိုင်သော ပြဿနာများစသော ကိစ္စရပ်များကို ပြေလည်မှုရှိအောင် ညှိနှိုင်းဆောင်ရွက်ပေးရသည့်အပြင် လိုအပ်ပါကဌာနဆိုင်ရာများနှင့်ချိတ်ဆက်ဆောင်ရွက်ပေးရသည်။ ဖွဲ့စည်းရေးကော်မတီရှိပြီး ကျေးရွာ၏လိုအပ်ချက်များကို စောင့်ကြည့်လေ့လာပြီး ကျေးရွာဖွံ့ဖြိုးရေးလုပ်ငန်းများကို အဓိကပါဝင်ကူညီဆောင်ရွက်ရပြီးအကောင်အထည်ဖော်ဆောင်ရွက် ပေးရသည့်အဖွဲ့အစည်းဖြစ်ပါသည်။လူထုဗဟိုပြုစီမံကိန်းမှဖွဲ့စည်းထားသောစီမံကိန်းမဟုတ်ဘဲ စီမံကိန်းမဟုတ်သောသင်တန်းများအစည်းအဝေးများသို့တက်ရောက်ရပြီးကျေးရွာ၏အဓိကလိုအပ်ချက်ကိုအကောင်အထည်ဖော်ဆောင်ရွက်သည့်အခါ ကျေးရွာလူထုများနှင့်အတူ ဆောင်ရွက်ကာ ၎င်းကော်မတီကိုယ်တိုင် လုပ်ငန်းကို ကြီးကြပ်ကွပ်ကဲ သွားကြရမည်ဖြစ်သည်။ ပြင်ပအဖွဲ့အစည်းများအနေဖြင့် လူထုဗဟိုပြုစီမံကိန်းသည် ကျေးရွာမှ အဓိကလိုအပ်၍ တင်ပြ လာသော လုပ်ငန်းကို အကောင်အထည်ဖော်ဆောင်ရွက်ပေးကာ ထိုသို့လုပ်ဆောင်ရာတွင်လည်း ရပ်ရွာလူထုကိုယ်စား လုပ်ငန်းများကိုကြီးကြပ်ကွပ်ကဲနိုင်စေရန်လူထုကိုယ်တိုင်အကောင်အထည်ဖော်စေပြီး လုပ်ဆောင် နိုင်မှုစွမ်းရည်များကိုမြှင့် တင်ပေးသော အဖွဲ့အစည်း ဖြစ်ပါသည်။

ကျေးရွာအုပ်စုအုပ်ချုပ်ရေးမှူးနှင့် ကျေးရွာတာဝန်ခံဥက္ကဋ္ဌတို့မှ ကျေးရွာ၏ဖွံ့ဖြိုးရေးလုပ်ငန်းများကို အဓိကဖော်ဆောင် လုပ်ကိုင်လေ့ရှိပြီး အခြားမိတ်ဖက်အဖွဲ့အစည်းများနှင့်ချိတ်ဆက် ဆောင်ရွက်မှုများတွင်လဲ အဓိကအခန်းကဏ္ဍမှ တာဝန်ယူဆောင်ရွက်လေ့ရှိပါသည်။ ကျေးရွာရှိ ဆယ်အိမ်မှု၊ ဂေါပကအဖွဲ့ ၊ လူငယ်အဖွဲ့ ၊ ယဉ်ကျေးမှုအဖွဲ့၊ များသည် ကျေးရွာ၏ ဘာသာရေး ၊ လူမှုရေး၊ သာရေး ၊ နာရေး ကိစ္စရပ်များတွင် ဦးဆောင်လုပ်ကိုင်ကြသည်။ ကျေးရွာပြင်ပ အဖွဲ့အစည်းများဖြစ်သော နယ်စပ်ဒေသဖွံ့ဖြိုးတိုးတက်ရေးဦးစီးဌာနသည် ကျေးရွာဖွံ့ဖြိုးရေး လုပ်ငန်းများအတွက် လိုအပ်ချက်များအား ကျေးရွာသူရွာသားများနှင့် ပူးပေါင်းလုပ်ကိုင်ဆောင်ရွက်လျက်ရှိပါသည်။ ကျေးရွာတွင်လူထုဗဟိုပြုစီမံကိန်းမှ ဖွဲ့စည်းထားသော ကျေးရွာစီမံကိန်းအထောက်အကူပြုကော်မတီလည်းရှိပြီး ကျေးရွာ၏စီမံကိန်းလုပ်ငန်းခွဲများကို စီမံခန့်ခွဲဆောင်ရွက်လျက်ရှိပါသည်။ ထိုအဖွဲ့အစည်းများသည် ကျေးရွာ၏ အခြေခံအဆောက်အအုံများနှင့် လမ်းပန်းဆက်သွယ်ရေးအတွက် မြေသားလမ်းများမှ ကျောက်ချောလမ်းခင်း ပေးခြင်းနှင့် အခြားသော လုပ်ငန်းများကိုဆောင်ရွက်ပေးပါသည်။ကျေးရွာ ပြင်ပအဖွဲ့အစည်းများဖြစ်သော UNDP ၊ INRC ကျေးလက်၊လူထုဗဟိုပြုစီမံကိန်းနှင့်န.တ.လတို့သည်လူမှုဖွံ့ဖြိုးရေးအဖွဲ့များမှကျေးရွာဖွံ့ဖြိုးရေးလုပ်ငန်းများအတွက်လိုအပ်ချက်များအားကျေးရွာသားများနှင့်ပူးပေါင်းလုပ်ကိုင်ဆောင်ရွက်လျက်ရှိပါသည်။

ကျေးရွာစီ/ထောက်ကော်မတီဖွဲ့စည်းပုံဇယား

ကျေးရွာစီ/ထောက်ကော်မတီဥက္ကဋ္ဌ
 ၁။ဦးမြင့်ခိုင်
 ၂။ဒေါ်နန်းငွေ

ကျေးရွာစေတနာ့ဝန်ထမ်း
 ၁။ဦးသန်းထွန်း
 ၂။ဒေါ်မပျော်

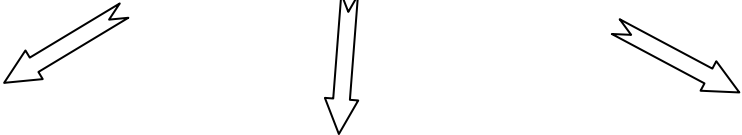

စောင့်ကြည့်ကြီးကြပ်ရေး ကော်မတီ
 ၁။ဦးထွန်းဝင်း
 ၂။ဒေါ်နန်းကြာယုံ

လည်ပတ်ထိန်းသိမ်းရေးကော်မတီ
 ၁။ဦးစံရယ်
 ၂။ဒေါ်နန်းဇာ

ဝယ်ယူရေးကော်မတီ
 ၁။ဦးမြတ်ထွန်း
 ၂။ဒေါ်အုန်းမြ

ဝေဖန်အကဲပြုတိုင်ကြားချက်
 ဖြေရှင်းရေးအဖွဲ့
 ၁။ဦးမောင်ထုတ်
 ၂။ဒေါ်နန်းပေါက်

ပါဝင်ဆွေးနွေးသူ
 ကျား-၆၆
 မ -၃၂

မှတ်တမ်းတင်သူ
 အမည် - ဒေါ်ဘူးမြာ
 ရာထူး - လူထုစည်းရုံးရေးမှူး

ငွေစာရင်းကိုင်
 ၁။ဒေါ်ခင်သန်း
 ၂။ဦးဇော်ကြီး

ကျေးရွာအုပ်စုစီထောက်ကော်မတီဖွဲ့စည်းပုံဇယား

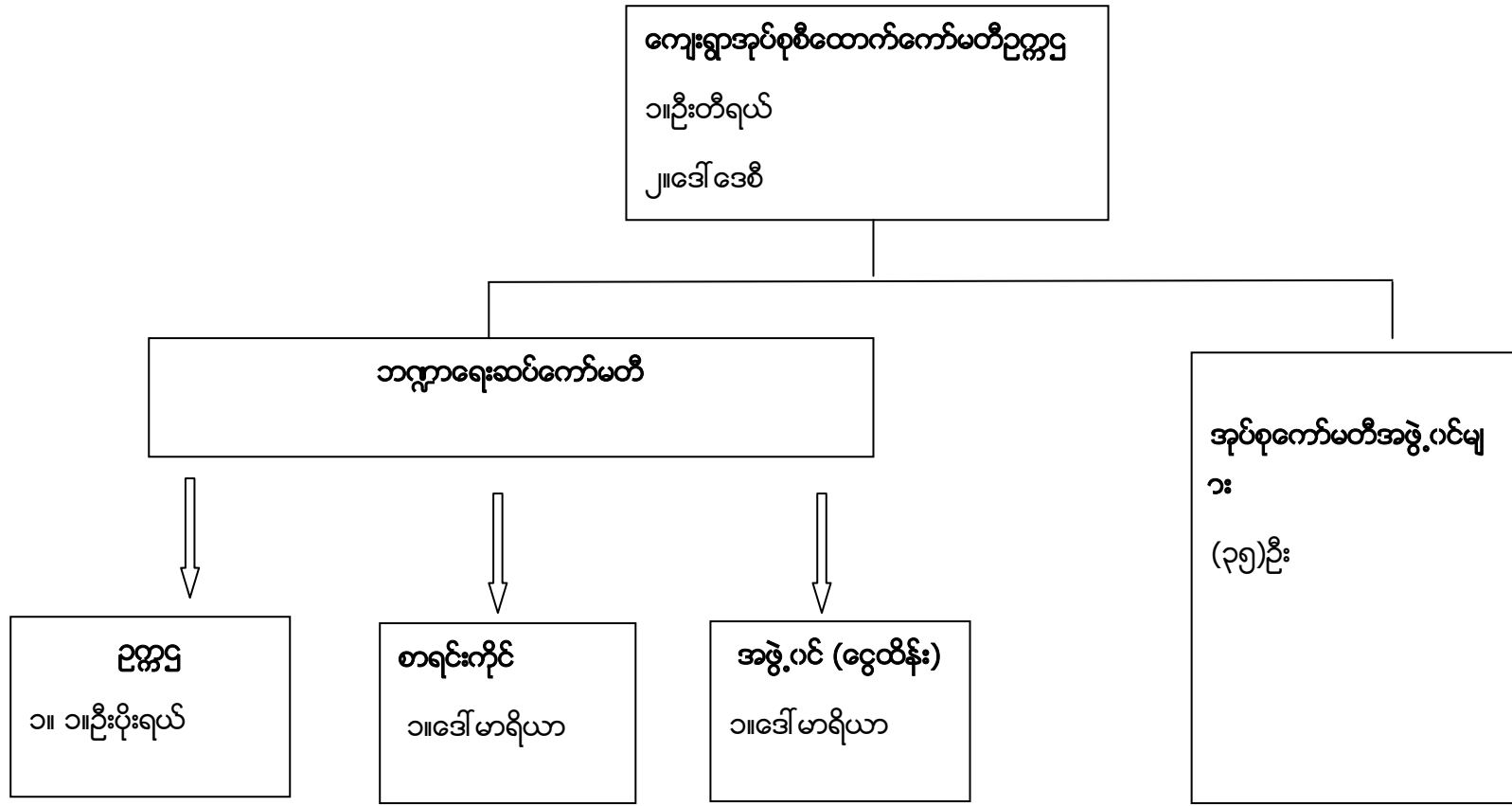

မှတ်တမ်းတင်သူ

အမည် - ဒေါ်ဘူးမြာ

ရာထူး- လူထုစည်းရုံးရေးမှူး

အုပ်စုကော်မတီ အဖွဲ့ဝင်များ

စဉ်	အမည်	ကျေးရွာအမည်
၁။	ဒေါ်မာရီစလင်း	မြေနီကုန်း
၂။	ဒေါ်မာရီ	ထီးသူးကူး
၃။	ဦးဖရေရယ်	ထေးပလော်ခူ
၄။	ဒေါ်ထွေးမြာ	ထေးပလော်ခူ
၅။	ဦးယိုရှု	ပျားကနဲ
၆။	ဒေါ်နော်ထူးစေး	ပျားကနဲ
၇။	ဦးပေါလူ	၃ မိုင်ပကြံစံပြ
၈။	ဒေါ်ငါးမြာဝင်း	၃ မိုင်ပကြံစံပြ
၉။	ဦးယောဟန်	မော်ချီးစုစည်း
၁၀။	ဦးကျော်မင်းသိုက်	နွားလဂိုးရွာမ
၁၁။	ဒေါ်ညိုညိုစန်း	နွားလဂိုးရွာမ
၁၂။	ဒေါ်ဘဲမယ်	ကယန်းကြူ
၁၃။	ဦးဘဲရယ်	နွားလဂိုးစံပြ
၁၄။	ဒေါ်ဘယ်ရောနီကာ	နွားလဂိုးစံပြ
၁၅။	ဦးပန်းစိန်	ပဒီးညေး
၁၆။	ဒေါ်ခင်စိန်	ပဒီးညေး
၁၇။	ဦးတီခွန်	လယ်ထွဲရွာသစ်
၁၈။	ဒေါ်ရွှေကြာ	လယ်ထွဲရွာသစ်
၁၉။	ဦးမောင်ငယ်	လယ်ထွဲရွာဟောင်း
၂၀။	ဒေါ်ပန်းငွေ	လယ်ထွဲရွာဟောင်း

၂၁။	ဦးမြင့်နိုင်	လင်ဖုံ (အောက်)
၂၂။	ဒေါ်နန်းငဲ့မူ	လင်ဖုံ (အောက်)
၂၃။	ဦးခွန်ကြူး	လင်ဖုံ (အထက်)
၂၄။	ဒေါ်နန်းခမ်းကျော်	လင်ဖုံ (အထက်)
၂၅။	ဦးငါးရယ်	ဒေါ်ခေါ်ခူ
၂၆။	ဒေါ်ညေးမြာ	ဒေါ်ခေါ်ခူ
၂၇။	ဦးဒါးဂီ	ကယန်းသာယာ (တောင်)
၂၈။	ဦးမောင်နေထိုင်း	အောင်သပြေကုန်း
၂၉။	ဒေါ်ဆီးကာ	အောင်သပြေကုန်း
၃၀။	ဦးမီးနီ	ကယန်းသာယာ (မြောက်)
၃၁။	ဒေါ်ရုသာ	ကယန်းသာယာ (မြောက်)
၃၂။	ဦးသန်းထွန်းလင်း	ကျောက်ကြီး (တောင်)
၃၃။	ဒေါ်ပြုံးရွှေ	ကျောက်ကြီး (တောင်)
၃၄။	ဦးမောင်ဦး	ထိရီ
၃၅။	ဒေါ်လှဝင်းကြည်	ထိရီ

ပုံစံ - ၈ - ၁ ကျေးရွာအခြေခံအချက်အလက်များ (Form PC 1)

လယ်ညွှန်ချက်၊ ကျေးရွာတစ်ရွာသို့ ပထမဆုံးမိတ်ဆက်ခရီးသွားရောက်သောအခါ လူထုစည်းရုံးရေးမှူးသည် ကျေးရွာခေါင်းဆောင်များအား ကျေးရွာအချက်အလက်များကို မေတ္တာရပ်ခံ၍ တောင်းခံရသည်။ ဤအချက်အလက်များကို စီမံကိန်းမိတ်ဆက်အစည်းဝေးမတိုင်မီ တောင်းခံရမည်။ စီမံကိန်းမိတ်ဆက်အစည်းဝေးတွင် လူထုစည်းရုံးရေးမှူးသည် ဤအချက်အလက်များအား စစ်ဆေးပြီးမှန်ကန်အောင် ပြုလုပ်ရမည်။ ပြီးနောက်တွင် လူထုစည်းရုံးရေးမှူးမှ သတင်းအချက်အလက်ထဲသို့ Tablets မှ တဆင့် ဖြည့်သွင်းရမည်။

ကျေးရွာခေါင်းဆောင် အမည်	ကျေးရွာခေါင်းဆောင်၏ ဖုန်းနံပါတ်	လူထုစည်းရုံးရေးမှူး၏အမည်	- ဇော်ဘူးမြွှာ
ပြည်နယ်၊ တိုင်းဒေသကြီး	မြို့နယ် - ဖျဉ်းတော်	ကျေးရွာအုပ်စု - နွားယဉ်	ကျေးရွာ - ဟင်္သာ (ကျောက်)

က၊ လူဦးရေ

လူမျိုးစု	အိမ်ထောင်စုအရေအတွက်	ကိုးကွယ်သည့်ဘာသာ	အိမ်ထောင်စုအရေအတွက်
လူမျိုးစု (၁) - မအူဝိုက်	၈၇	ဘာသာ(၁) - မုဒိ	၁၈၃
လူမျိုးစု (၂) - ချမ်း	၉၀	ဘာသာ(၂) -	
လူမျိုးစု (၃) - ဟင်္သာ ကယား		ဘာသာ(၃) -	
လူမျိုးစုရော - မအူဝိုက် - ချမ်း	၆	ဘာသာရော -	
အခြား			
	အရေအတွက် ၁၈၃		
မသန်စွမ်းသူများ	-		
သက်ကြီးရွယ်အိုများ (၆၅ နှစ် နှင့် အထက်)	၄၉		
စစ်ဘေးရှောင်			
	အမျိုးသား(အရေအတွက်)	အမျိုးသမီး(အရေအတွက်)	စုစုပေါင်းအရေအတွက်
လူဦးရေ	၄၁၅	၄၄၀	၈၅၅
လူမျိုးစု (၁) - မအူဝိုက်	၂၂၂	၂၆၆	၄၈၈
လူမျိုးစု (၂) - ချမ်း	၁၇၇	၁၆၄	၃၄၁
လူမျိုးစု (၃) - ဟင်္သာ ကယား	၁၃	၁၀	၂၃
အခြား			
အိမ်ထောင်ဦးစီး	၁၅၄	၂၉	၁၈၃

(ခ) အခြေခံအထောက်အအုံ အသုံးအဆောင်များ

စာသင်ကျောင်း	အမှတ် ဖြစ်ပါ	ကျန်းမာရေး	အမှတ် ဖြစ်ပါ	ဘာသာရေးအထောက် အအုံများ	အမှတ် ဖြစ်ပါ
အထက်တန်းကျောင်း	<input type="checkbox"/>	ဆေးရုံ	<input type="checkbox"/>	စေတီ	<input type="checkbox"/>
အလယ်တန်းကျောင်း	<input checked="" type="checkbox"/>	ကျန်းမာရေးဌာန	<input type="checkbox"/>	ဘုန်းကြီးကျောင်း	<input checked="" type="checkbox"/>
မူလတန်းကျောင်း	<input type="checkbox"/>	ကျန်းမာရေးဌာနခွဲ	<input checked="" type="checkbox"/>	ဟိန္ဒူဘုရားကျောင်း	<input type="checkbox"/>
မူကြိုကျောင်း	<input type="checkbox"/>	ဆေးပေးခန်း	<input type="checkbox"/>	ခရစ်ယာန်ကျောင်း	<input type="checkbox"/>
အခြား	<input type="checkbox"/>	အခြား	<input type="checkbox"/>	ဗလီ	<input type="checkbox"/>
				အခြား	<input type="checkbox"/>
မှတ်ချက်		မှတ်ချက်		မှတ်ချက်	

(ဂ) ကျွမ်းကျင်သူများမှတ်တမ်း (ကျေးရွာတွင်နေထိုင်သော သို့မဟုတ် တခြားရွာမှလာရောက်သောကျွမ်းကျင်သူများ)

(၁) စာသင်ကျောင်း			(၂) ကျန်းမာရေး			(၃) လက်မှုပညာရှင်		
	ရွာတွင်နေ ထိုင်သူ	အခြားရွာမှ လာသူ		ရွာတွင်နေ ထိုင်သူ	အခြား ရွာမှ လာသူ		ရွာတွင် နေထိုင်သူ	အခြားရွာ မှလာသူ
မူလတန်းပြဆရာ/မ	<input type="checkbox"/>	<input type="checkbox"/>	ဆရာဝန်	<input type="checkbox"/>	<input type="checkbox"/>	လက်သမား	<input checked="" type="checkbox"/>	<input type="checkbox"/>
အထက်တန်းပြဆရာ/မ	<input type="checkbox"/>	<input type="checkbox"/>	လက်ထောက် ကျန်းမာရေးမှူး	<input type="checkbox"/>	<input type="checkbox"/>	ပန်းရံ	<input checked="" type="checkbox"/>	<input type="checkbox"/>
အလယ်တန်းပြဆရာ/မ	<input type="checkbox"/>	<input checked="" type="checkbox"/>	အမျိုးသမီးကျန်းမာရေး ဆရာမ	<input type="checkbox"/>	<input checked="" type="checkbox"/>	လျှပ်စစ်ကျွမ်းကျင်၊ မီးသမား	<input type="checkbox"/>	<input type="checkbox"/>
မူကြိုဆရာ/မ	<input type="checkbox"/>	<input type="checkbox"/>	သားဖွားဆရာမ	<input type="checkbox"/>	<input checked="" type="checkbox"/>	ရေပိုက်သွယ်သူ	<input checked="" type="checkbox"/>	<input type="checkbox"/>
အခြား	<input type="checkbox"/>	<input type="checkbox"/>	ပြည်သူ့ကျန်းမာရေးလုပ်သား	<input type="checkbox"/>	<input type="checkbox"/>	စက်ပြင်ဆရာ	<input type="checkbox"/>	<input type="checkbox"/>
မှတ်ချက် - ရှစ်: ၈၁၆ ၁၀၅၇၁	မှတ်ချက်			မှတ်ချက်				

(ဃ) ကျေးရွာသို့ ရောက်ရှိနိုင်သည့်လမ်းအခြေအနေ / ကျေးရွာတစ်ရွာသည် ၎င်း၏ကျေးရွာအုပ်စုနှင့် ဆက်သွယ်ထားသော လမ်းအခြေအနေ (အောက်ပါတို့ကိုပိုင်းပါ)

- ကျောက်ကြမ်းလမ်း: ကတ္တရာလမ်း ကွန်ကရစ်လမ်း: မော်တော်ဆိုင်ကယ်လမ်း:
 ကျောက်ခင်းလမ်း: မြေသားလမ်း: လူသွားလမ်း: အခြား: _____

(င) ကျေးရွာဖွံ့ဖြိုးမှုစီမံချက်

(၁) လူထုဝဟိုပြုစီမံကိန်းမစတင်မီ ဤကျေးရွာတွင်ကျေးရွာဖွံ့ဖြိုးမှု စီမံချက်ရှိခဲ့ပါသလား?

မရှိပါ
ရှိပါသည်/မရှိပါ/မသိပါ

(၂) ရှိခဲ့ပါလျှင် ဤစီမံချက်ကို မည်သည့် ခန့်တွင်ပြင်ဆင်ခဲ့ပါသနည်း?

နှစ်-----/မသိပါ

(၃) ဤစီမံချက်ကို မြို့နယ်မှအတည်ပြုခဲ့ပါသလား?

ပြုခဲ့ပါသည်/မပြုခဲ့ပါ/မသိပါ

(စ) ဓရီးအကွာအဝေး

(၁) ဤကျေးရွာ၏ဝဟိုမှ၎င်းကျေးရွာအုပ်စု၏ဝဟိုအထိခရီးပိုင်မည်မျှကွာဝေးသနည်း? မိုင်-----/မသိပါ

(၂) ဤကျေးရွာမှ ၎င်းကျေးရွာအုပ်စုဝဟိုအထိသွားလာရာတွင်ကြာမြင့်သည့်အချိန်

ခြောက်သွေ့ရာသီတွင်ကြာချိန်----- (၂၄.၅ (၂၀) ----- ထော်လာဂျီ/မော်တော်ဆိုင်ကယ်/ခြေလျှင်/လာ/မော်တော်ဘုတ်/

အခြား -----

မိုးရာသီတွင်ကြာချိန်----- (၂၄.၅ (၂၀) ----- ထော်လာဂျီ/မော်တော်ဆိုင်ကယ်/ခြေလျှင်/လာ/မော်တော်ဘုတ်/

အခြား -----

(ဆ) ပတ်ဝန်းကျင်ဆိုင်ရာသဘာဝဘေးအန္တရာယ်

ဤကျေးရွာတွင်ရေကြီးခြင်းကဲ့သို့ သဘာဝဘေးအန္တရာယ်ကျရောက်ဖူးခြင်း ရှိပါသလား။

မရှိပါ ရှိပါသည် ရှိလျှင်ဖော်ပြပါ-----

(ဇ) ကျေးရွာတွင် ဖွဲ့စည်းထားသော အဖွဲ့အစည်းများ

လူထုဝဟိုပြုစီမံကိန်းမတိုင်မီ ဤကျေးရွာတွင် ကျေးရွာဖွံ့ဖြိုးရေးအတွက် အစိုးရ(သို့)ရွာသားများကိုယ်တိုင်(သို့) စီမံကိန်းတစ်ခုခုမှ ဖွဲ့စည်းထားသည့် အဖွဲ့အစည်းများရှိပါသလား။

(၁) UNDP သမဂ္ဂိယာမ

(၂) NRC

(ဈ) အထွေထွေအုပ်ချုပ်ရေး ဦးစီးဌာန (GAD) မှ မှတ်တမ်းတင်ထားခြင်း

ဤကျေးရွာသည် အထွေထွေအုပ်ချုပ်ရေး ဦးစီးဌာန (GAD) မှ မှတ်တမ်းတင်ထားမှု ရှိပါသလား။

မရှိပါ ရှိပါသည်

ကျေးရွာခေါင်းစောင်

အမည် ဦးဂေဝါ

လက်မှတ် [Signature] ခန့်စွဲ ၂၈.၇.၂၀၁၇

လူထုစည်းရုံးရေးမှူး

အမည် ဒေါ်အေးမြာ

လက်မှတ် [Signature] ခန့်စွဲ ၂၈.၇.၂၀၁၇

ပုံစံ - ၈-၂ - စီမံကိန်းစက်ဝန်းအချိန်စာရင်း (PC 2)

လက်ညှိုးနှစ်နှစ် သက်ဆိုင်ရာလုပ်ထုတ်စဉ်ဆုံးရှုံးမှုများ/လက်ထောက်နည်းပညာပေးမှုများ၊ စီမံကိန်းစက်ဝန်းအဆင့်တစ်ခုစီပြီးစီးတိုင်းကျေးရွာနှင့် ကျေးရွာအုပ်စုအတွက် ဤပုံစံကိုဖြည့်သွင်းရမည်။

စဉ်ဆုံးရှုံးမှု/လက်ထောက်နည်းပညာပေးမှုဝန်ထမ်း အမည် - ဒေါ်ခွင်မြို့၊ ဟံသာ၊ ဒေါ်ဘူးမြေ

နေ့စွဲ 18.9.2019 စက်ဝန်းအားအမှတ်ခြစ်ပါ စက်ဝန်း(၁) စက်ဝန်း(၂) စက်ဝန်း(၃)
✓စက်ဝန်း(၄)

ပြည်နယ်/တိုင်း - ကယား မြို့နယ် - ရွှေငါးကော် ကျေးရွာအုပ်စု - ဇွားလှည်း ကျေးရွာ - လင်းဖွဲ့ (၆၅၈၈၈)

စီမံကိန်းအောင်မြင်မှုအဆင့်များ	နေ့စွဲ		အစည်းအဝေးတွင်တက်ရောက်သူအရေအတွက်					
	စတင်သည့် နေ့	ပြီးဆုံး သည့်နေ့	အမျိုးသား အရေ အတွက်	အမျိုးသမီး အရေ အတွက်	အိမ်ထောင်စုအရေအတွက်	လူမျိုးစုတက်ရောက်သူ အရေ အတွက်နှင့် လူမျိုးစုအမည်	အိမ်ထောင်စု ပေါင်း	အိမ်ထောင်စု %
၁။ ကျေးရွာစီမံကိန်း စိတ်ဆက်အစည်းအဝေး	18.9.2019	18.9.2019	66	32	98	ပအိုဝ်း - 24 ကယား - 1 ရှမ်း - 73	183	53.55%
၂။ ကျေးရွာခွဲ မြို့နေရေး စီမံချက်ရေးဆွဲခြင်း အစည်းအဝေး	18.9.2019	18.9.2019	66	32	98	ပအိုဝ်း - 24 ရှမ်း - 73 ကယား - 1	183	53.55%
၃။ ကျေးရွာအုပ်စု လုပ်ငန်းဆုံး ဖြတ်ချက်ချ သည့်အစည်းအဝေး	၄.၁၁.၂၀၁၉	၄.၁၁.၂၀၁၉	၄၄	၃၂	၇၆	ပအိုဝ်း - ၂၀ ကရင် - ၃ ကယား - ၇၅ ကယား - ၇၄ ရှမ်း - ၃၀ ကယား - ၂		
၄။ မြို့နယ်အဆင့်စီမံကိန်းရေးဆွဲရေး နှင့် အကောင်အထည်ဖော်ရေးကော်မတီ၏ စီမံကိန်း သုံးသပ်မှုအစည်းအဝေး	11.12.2019	11.12.2019	မရှိ	မရှိ	မရှိ	မရှိ		
၅။ မြို့နယ် စီမံကိန်းရေးဆွဲရေး နှင့်အကောင်အထည်ဖော်ရေးကော်မတီ၏ဆုံးဖြတ်မှုကို ရွာသို့ အသိပေးအကြောင်းကြားသည့်အစည်းအဝေး						1		

ပထမနှစ်စက်ဝန်း ကျေးရွာဖွံ့ဖြိုးရေးဦးစားပေးအစီအစဉ်

ပုံစံ - ၈ - ၃ ကျေးရွာဖွံ့ဖြိုးရေး ဦးစားပေးအစီအစဉ် (Form PC 3)

လယ်ဥယျာဉ်မှတ်ပုံတင်အထောက်အကူပြု ကော်မတီသည် လူထုစည်းရုံးရေးမှူးအကူအညီဖြင့် ဤပုံစံကိုပြည့်စုံအောင် ဖြည့်သွင်းရမည်။	အထွေထွေ (၃)	ကျေးရွာမှော်မှန်းချက်အစည်းအဝေး ပြီးဆုံးသောအခါ ကျေးရွာစီမံကိန်း
လူထုစည်းရုံးရေးမှူး/ဝန်ထမ်း အမည်	စက်ဝန်းအား အမှတ်ခြစ်ပါ (✓) □ စက်ဝန်း(၁)	□ စက်ဝန်း(၂) □ စက်ဝန်း(၃) □ စက်ဝန်း(၄)
မနုဇ္ဈိ	ပြည်နယ်/တိုင်း	မြို့နယ်
ကျေးရွာအုပ်စု	ကျေးရွာ - လင်ဖုံကြောက်	
က။ အခက်အခဲအတားအဆီးများအားထွေးခန့်ခြင်း - ယခုလက်ရှိအခြေအနေတွင် ဤကျေးရွာဖွံ့ဖြိုးတိုးတက်ရေးအတွက် အဓိက အခက်အခဲအတားအဆီးများသည် မည်သည်များဖြစ်ပါသနည်း။ (အမျိုးသား/သမီး အနည်းဆုံးအခက်အခဲ ၅ ခုစီဖော်ပြပါ)		
အမျိုးသား အဖွဲ့မှ တင်ပြသောအခက်အခဲအတားအဆီးများ	အမျိုးသမီး အဖွဲ့မှတင်ပြသောအခက်အခဲအတားအဆီးများ	
၁ ရွာတွင်းလမ်းပျက်စီးနေခြင်း	၁ ဆေးကုသရေးအဖွဲ့မရှိခြင်း	
၂ အစားအသောက်ဆိုင်များရှိခြင်း	၂ ရွာတွင်းလမ်းပျက်စီးနေခြင်း	
၃ ကျောင်းတိုင်းမရှိခြင်း	၃ ဆိုင်ပျိုးကျေးအဖွဲ့မရှိခြင်း	
၄ အစားအသောက်ဆိုင်များရှိခြင်း	၄ စားသောက်ရေးအဖွဲ့မရှိခြင်း	
၅ ကျောင်းမရှိခြင်း	၅ ကျောင်းမရှိခြင်း	

ခ။ မှော်မှန်းခြင်း - နောင်လာမည့် (၅) နှစ် အတွင်း ကျေးရွာဖွံ့ဖြိုးရေး မှော်မှန်းချက်များအား တင်ပြပါ။

အမျိုးသားအဖွဲ့မှ တင်ပြသောမှော်မှန်းချက်များ	အမျိုးသမီးအဖွဲ့မှ တင်ပြသောမှော်မှန်းချက်များ
၁ ကျောင်းတိုင်းမရှိခြင်း	၁ ဆေးကုသရေးအဖွဲ့မရှိခြင်း
၂ အစားအသောက်ဆိုင်များရှိခြင်း	၂ ရွာတွင်းလမ်းပျက်စီးနေခြင်း
၃ ကျောင်းမရှိခြင်း	၃ အစားအသောက်ဆိုင်များရှိခြင်း
၄ အစားအသောက်ဆိုင်များရှိခြင်း	၄ ကျောင်းမရှိခြင်း
၅ ကျောင်းမရှိခြင်း	၅ ကျောင်းမရှိခြင်း

ဂ။ လူထုစီမံကိန်း၏ လာမည့် (၄) နှစ်အတွက် အကန့်အသတ်ခံရသော ဦးစားပေး ဖွံ့ဖြိုးတိုးတက်မှု လုပ်ငန်း အစီအစဉ်များအားဖော်ပြပါ။

အထွေထွေ	ကျေးရွာအတွက် ဦးစားပေး ဖွံ့ဖြိုးတိုးတက်မှု လုပ်ငန်းစဉ်များ	အဆိုပြုသူ (အမျိုးသားများ/ အမျိုးသမီးများ/အမျိုးသား+ အမျိုးသမီး)	ခန့်မှန်းကုန်ကျစရိတ်	အကျိုးခံစားခွင့်ရှိသူ ခန့်မှန်းခြေ အရေအတွက်
၁	ကျောင်းတိုင်းမရှိခြင်း	က		၈၄၃
၂	အစားအသောက်ဆိုင်များရှိခြင်း	က+မ		၈၄၃
၃	ရွာတွင်းလမ်းပျက်စီးခြင်း	က+မ		၈၄၃
၄	ကျောင်းမရှိခြင်း	က+မ		၈၄၃
၅	ကျောင်းမရှိခြင်း	က		၈၄၃
၆	ကျေးရွာအဖွဲ့မရှိခြင်း	မ		၈၄၃
၇	အစားအသောက်ဆိုင်များရှိခြင်း	က		၈၄၃

ထံ၊ လူထုစီမံကိန်း၏ လာမည့် (၄) နှစ်အတွက် အကန့်အသတ်မရှိသော ဦးစားပေး ဖွံ့ဖြိုးတိုးတက်မှု လုပ်ငန်း အစီအစဉ်များအားဖော်ပြပါ။

အဆင့်	ကျေးရွာအတွက် ဦးစားပေး ဖွံ့ဖြိုး တိုးတက်မှု လုပ်ငန်းစဉ်များ	အဆိုပြုသူ (အမျိုးသားများ/ အမျိုးသမီးများ/အမျိုးသား+ အမျိုးသမီး)	အခန်းကဏ္ဍ
၀	အစိုးရအဖွဲ့အစည်း	၆	
၂	ကျေးရွာအုပ်စုအဖွဲ့အစည်း	၈	
၃			
၄			
၅			

ခေါင်းဆောင်၊ ကျေးရွာစီမံကိန်းအထောက်အကူပြုကော်မတီမှ အတည်ပြုသည်။

အမည် ဒေါ်မေမေ လက်မှတ် Myint ဝန်ထမ်း

ဒုတိယနှစ်စက်ဝန်း ကျေးရွာဖွံ့ဖြိုးရေး ဦးစားပေးအစီအစဉ်

ပုံစံ - ၈ - ၃ ကျေးရွာဖွံ့ဖြိုးရေး ဦးစားပေးအစီအစဉ် (Form PC 3)

လမ်းညွှန်ခွာအဆင့်(၃) ကျေးရွာဖွံ့ဖြိုးရေးအစီအစဉ်အပေး ပြီးဆုံးသောအခါ ကျေးရွာစီမံကိန်း အထောက်အကူပြု ကော်မတီသည် လူထုစည်းရုံးရေးမှူးအကူအညီဖြင့် ဤပုံစံကိုပြည့်စုံအောင် ပြည့်သွင်းရမည်။

လူထုစည်းရုံးရေးမှူး/ဝန်ထမ်း အမည် - **ဒေါ်အိမ်မာမာ**

နေ့စွဲ - **၂၀၂၀.၂၀.၂၀** ကက်ဝန်းအား အမှတ်ခြစ်ပါ (✓) □ ကက်ဝန်း(၁) □
 ကက်ဝန်း(၂) □ ကက်ဝန်း(၃) □ ကက်ဝန်း(၄) □

ပြည်နယ်/တိုင်း - **ကယား** ဖြန့်ဖြူးမှု ဝန်ကြီးဌာန ကျေးရွာအုပ်စု - **ရှားလင်း** ကျေးရွာ **(၆၅၆၆၅၆၅၆၅၆၅၆)**

က၊ အခက်အခဲအတားအဆီးများအားရှေ့ဆွေးနွေးခြင်း - ယခုလက်ရှိအခြေအနေတွင် ဤကျေးရွာဖွံ့ဖြိုးတိုးတက်ရေးအတွက် အဓိက အခက်အခဲအတားအဆီးများသည် မည်သည့်ပုံစံဖြစ်ပါသနည်း (အမျိုးသား/သမီး အနည်းဆုံးအခက်အခဲ ၅ ခုစီဖော်ပြပါ)

အမျိုးသား အဖွဲ့မှ တင်ပြသောအခက်အခဲအတားအဆီးများ	အမျိုးသမီး အဖွဲ့မှတင်ပြသောအခက်အခဲအတားအဆီးများ
၁ ပြောပြရန်အတွက် အခက်အခဲများ ရှိပါက ဖော်ပြပါ	၁ ရွာအုပ်စုအတွင်း အခက်အခဲများ ရှိပါက ဖော်ပြပါ
၂ ကျေးရွာအုပ်စုအတွင်း အခက်အခဲများ ရှိပါက ဖော်ပြပါ	၂ ရွာအုပ်စုအတွင်း အခက်အခဲများ ရှိပါက ဖော်ပြပါ
၃ စာပေအတွက် အခက်အခဲများ ရှိပါက ဖော်ပြပါ	၃ ရွာအုပ်စုအတွင်း အခက်အခဲများ ရှိပါက ဖော်ပြပါ
၄ ရွာအုပ်စုအတွက် အခက်အခဲများ ရှိပါက ဖော်ပြပါ	၄ ရွာအုပ်စုအတွင်း အခက်အခဲများ ရှိပါက ဖော်ပြပါ
၅ ကျေးရွာအုပ်စုအတွက် အခက်အခဲများ ရှိပါက ဖော်ပြပါ	၅ ကျေးရွာအုပ်စုအတွင်း အခက်အခဲများ ရှိပါက ဖော်ပြပါ
၆ ကျေးရွာအုပ်စုအတွက် အခက်အခဲများ ရှိပါက ဖော်ပြပါ	၆ ကျေးရွာအုပ်စုအတွင်း အခက်အခဲများ ရှိပါက ဖော်ပြပါ
၇ ကျေးရွာအုပ်စုအတွက် အခက်အခဲများ ရှိပါက ဖော်ပြပါ	၇ ကျေးရွာအုပ်စုအတွင်း အခက်အခဲများ ရှိပါက ဖော်ပြပါ
၈ ကျေးရွာအုပ်စုအတွက် အခက်အခဲများ ရှိပါက ဖော်ပြပါ	၈ ကျေးရွာအုပ်စုအတွင်း အခက်အခဲများ ရှိပါက ဖော်ပြပါ
၉ ကျေးရွာအုပ်စုအတွက် အခက်အခဲများ ရှိပါက ဖော်ပြပါ	၉ ကျေးရွာအုပ်စုအတွင်း အခက်အခဲများ ရှိပါက ဖော်ပြပါ
၁၀ ကျေးရွာအုပ်စုအတွက် အခက်အခဲများ ရှိပါက ဖော်ပြပါ	၁၀ ကျေးရွာအုပ်စုအတွင်း အခက်အခဲများ ရှိပါက ဖော်ပြပါ

ခ၊ မျှော်မှန်းခြင်း - နောင်လာမည့် (၅) နှစ် အတွင်း ကျေးရွာဖွံ့ဖြိုးရေး မျှော်မှန်းချက်များအား တင်ပြပါ။

အမျိုးသားအဖွဲ့မှ တင်ပြသောမျှော်မှန်းချက်များ	အမျိုးသမီးအဖွဲ့မှ တင်ပြသောမျှော်မှန်းချက်များ
၁ ကျေးရွာအုပ်စုအတွင်း အခက်အခဲများ ရှိပါက ဖော်ပြပါ	၁ ကျေးရွာအုပ်စုအတွင်း အခက်အခဲများ ရှိပါက ဖော်ပြပါ
၂ ကျေးရွာအုပ်စုအတွင်း အခက်အခဲများ ရှိပါက ဖော်ပြပါ	၂ ကျေးရွာအုပ်စုအတွင်း အခက်အခဲများ ရှိပါက ဖော်ပြပါ
၃ ကျေးရွာအုပ်စုအတွင်း အခက်အခဲများ ရှိပါက ဖော်ပြပါ	၃ ကျေးရွာအုပ်စုအတွင်း အခက်အခဲများ ရှိပါက ဖော်ပြပါ
၄ ကျေးရွာအုပ်စုအတွင်း အခက်အခဲများ ရှိပါက ဖော်ပြပါ	၄ ကျေးရွာအုပ်စုအတွင်း အခက်အခဲများ ရှိပါက ဖော်ပြပါ
၅ ကျေးရွာအုပ်စုအတွင်း အခက်အခဲများ ရှိပါက ဖော်ပြပါ	၅ ကျေးရွာအုပ်စုအတွင်း အခက်အခဲများ ရှိပါက ဖော်ပြပါ
	၆ ကျေးရွာအုပ်စုအတွင်း အခက်အခဲများ ရှိပါက ဖော်ပြပါ
	၇ ကျေးရွာအုပ်စုအတွင်း အခက်အခဲများ ရှိပါက ဖော်ပြပါ
	၈ ကျေးရွာအုပ်စုအတွင်း အခက်အခဲများ ရှိပါက ဖော်ပြပါ
	၉ ကျေးရွာအုပ်စုအတွင်း အခက်အခဲများ ရှိပါက ဖော်ပြပါ
	၁၀ ကျေးရွာအုပ်စုအတွင်း အခက်အခဲများ ရှိပါက ဖော်ပြပါ

ဂ၊ လူထုစီမံကိန်း၏ လာမည့် (၄) နှစ်အတွက် အကျိုးဝင်သော ဦးစားပေး ဖွံ့ဖြိုးတိုးတက်မှု လုပ်ငန်း အစီအစဉ်များအားဖော်ပြပါ။

အဆင့်	ကျေးရွာအတွက် ဦးစားပေး ဖွံ့ဖြိုးတိုးတက်မှု လုပ်ငန်းစဉ်များ	အဆိုပြုသူ (အမျိုးသားများ/ အမျိုးသမီးများ/အမျိုးသား+ အမျိုးသမီး)	ခန့်မှန်းကုန်ကျ စရိတ်	အကျိုးခံစားခွင့်ရှိသူ ခန့်မှန်းခြေ အရေအတွက်
၁	ရွာတွင်းကျောက်ချွေးကန်	၈+၂		
၂	ခင်းခြင်း	၈+၂		
၃	ယူယော်ဂိုဝါးတော	၈+၂	၂၀၀၀၀ ကျော်	
၄	ဆေးကန်ခြင်း			
၅	အုတ်ကျွန်းခြေဆောက်မှု ကာယခြင်း	၈+၂		
၆	ရွာတွင်းတံတား မြှုပ်နှံခြင်း	၈+၂		
၇	မြေပြင်တော့ဆောက်လုပ်ခြင်း			
၈				

ထူး လူထုစီမံကိန်း၏ လာမည့် (၄) နှစ်အတွက် အကျုံးမဝင်သော ဦးစားပေး ဖွံ့ဖြိုးတိုးတက်မှု လုပ်ငန်း အစီအစဉ်များအားဖော်ပြပါ။

အဆင့်	ကျေးရွာအတွက် ဦးစားပေး ဖွံ့ဖြိုး တိုးတက်မှု လုပ်ငန်းစဉ်များ	အဆိုပြုသူ (အမျိုးသားများ/ အမျိုးသမီးများ/အမျိုးသား+ အမျိုးသမီး)	အခန်းကဏ္ဍ
၁	ကန်တိုင်းနည်းကျ ဆေးကုသခြင်း	၈+၂	
၂	မာမုတ်သမီး မြှုပ်နှံခြင်း	၂	
၃	ဆေးခန်း ဝယ်ယူခြင်းဖြင့် ဆေးကုသမှုများ ပြုလုပ်ခြင်း		
၄			
၅			

ခေါင်းစောင်၊ ကျေးရွာစီမံကိန်းအထောက်အကူပြုကော်မတီမှ အတည်ပြုသည်။

အမည် ဦးမြင့်နိုင် လက်မှတ် [Signature] နေ့စွဲ ၂၀.၁၀.၁၇

တတိယနှစ်စက်ဝန်းကျေးရွာဖွံ့ဖြိုးရေးဦးစားပေးလုပ်ငန်းအစီအစဉ်

ပုံစံ - ၈-၃ ကျေးရွာဖွံ့ဖြိုးရေး ဦးစားပေးအစီအစဉ် (Form PC 3)

လမ်းညွှန်ချက်၊ အဆင့်(၃)ကျေးရွာဖွံ့ဖြိုးရေးမှန်းချက်အစည်းအဝေးပြီးဆုံးသောအခါ ကျေးရွာစီမံကိန်း အထောက်အကူပြု ကော်မတီသည် လူထုစည်းရုံးရေးမှူးအကူအညီဖြင့် ဤပုံစံကိုပြည့်စုံအောင် ဖြည့်သွင်းရမည်။			
လူထုစည်းရုံးရေးမှူး/ဝန်ထမ်း အမည် ဒေါ်အိအိထွန်း			
နေ့စွဲ ၂.၁၀.၂၀၁၈	စက်ဝန်းအား အမှတ်ခြစ်ပါ (✓) <input type="checkbox"/> စက်ဝန်း(၁) <input type="checkbox"/> စက်ဝန်း(၂) <input type="checkbox"/> စက်ဝန်း(၃) <input type="checkbox"/> စက်ဝန်း(၄)		
ပြည်နယ်/တိုင်း ဧရာဝတီ	မြို့နယ် ဗဟန်း	ကျေးရွာအုပ်စု ဧရာဝတီ	ကျေးရွာ ပင်လယ် (အောက်)

က။ အခက်အခဲအတားအဆီးများအားဆွေးနွေးခြင်း -
ယခုလက်ရှိအခြေအနေတွင်ကျေးရွာဖွံ့ဖြိုးတိုးတက်ရေးအတွက်အဓိကအခက်အခဲအတားအဆီးများသည် မည်သည်များ ဖြစ်ပါသနည်း။ (အမျိုးသား/သမီး အနည်းဆုံးအခက်အခဲ ၅ ခုစီဖော်ပြပါ)

အုပ်စုဖွဲ့ဆွေးနွေးမှုများမှ တင်ပြသောအခက်အခဲအတားအဆီးများ	
ကျေးရွာတွင်း ဂြိုဟ်တန်းများ ပျက်စီးနေသောကြောင့် ဖျားရောဂါတွင် ရှေးယဉ်ကျေးမှုများ ကြောင့် လမ်းများရှေ့ထပ်ပြီး ပျက်စီးနေခြင်းကြောင့် သွားလာရခက်ခဲခြင်း	<input type="checkbox"/> ကျား <input type="checkbox"/> မ <input type="checkbox"/> အကျား + မ
ကျေးရွာလူထုများသည် မြို့နယ်များဖြင့် ငြိမ်းဆေးသော ကြောင့် ကလေးများ တွင် အပူပိုက် အကျိုးပေးမှုများ ဖြစ်ပေါ်ခြင်းကြောင့် စားဝတ်ဆောင်မှုများ ကြပ်တည်းနေခြင်းအခက်အခဲ	<input type="checkbox"/> ကျား <input type="checkbox"/> မ <input type="checkbox"/> အကျား + မ
ကလေးယက်လေးများ ထားရှိရာ မူကြို ကျောင်း မရှိသောကြောင့် အပူပိုက်များ ထွားပြောတွင် ရှိနေသော အခက်အခဲများ ဖြစ်ပေါ်နေခြင်းကြောင့် လူငယ်များ လုပ်ကိုင်ရာတွင် အခက်အခဲ ရှိခြင်း။	<input type="checkbox"/> ကျား <input type="checkbox"/> မ <input type="checkbox"/> အကျား + မ
ကျေးရွာတွင် လူထုများ အစားအသောက်များ ပြုလုပ်ရာ ကျယ်ဝန်းသော အဆောက်အအုံများ မရှိသောကြောင့် အစားအသောက်များ ပြုလုပ်ရာ မြို့နယ်များဖြင့် ငြိမ်းဆေးမှုများ ဖြစ်ပေါ်နေခြင်း	<input type="checkbox"/> ကျား <input type="checkbox"/> မ <input type="checkbox"/> အကျား + မ
ကျေးရွာလူထုများ သည် မြို့နယ်များမှ လူငယ်၊ ငွေသားအသက်မွေးဝမ်းကျောင်း ပြုလုပ်ရာ အခက်အခဲများ ဖြစ်ပေါ်နေခြင်းကြောင့် လမ်းများ ပြုပြင်မှုများ မရှိခြင်းကြောင့် အခက်အခဲများ ဖြစ်ပေါ်နေခြင်း	<input type="checkbox"/> ကျား <input type="checkbox"/> မ <input type="checkbox"/> အကျား + မ
ကျေးရွာအုပ်စုများ အစားအသောက်များ မရှိခြင်းကြောင့် အခြားကျေးရွာများကဲ့သို့ နှင့် ဘက်ခြား သော အခက်အခဲများ မရှိခြင်းကြောင့် ကျေးရွာများ ပြုပြင်မှုများ မရှိခြင်းကြောင့် အခက်အခဲများ ဖြစ်ပေါ်နေခြင်း	<input type="checkbox"/> ကျား <input type="checkbox"/> မ <input type="checkbox"/> အကျား + မ

ခ။ မျှော်မှန်းခြင်း- နောင်လာမည့် (၅) နှစ် အတွင်း ကျေးရွာဖွံ့ဖြိုးရေး မျှော်မှန်းလျာထားချက်များအား တင်ပြပါ။

အုပ်စုဖွဲ့ဆွေးနွေးမှုများမှ တင်ပြသောမျှော်မှန်းချက်များ	
ကျေးရွာတွင်း ဂြိုဟ်တန်းများ ပြုပြင်လေးခြင်းဖြင့် လမ်းများ မပျက်စီးစေရန်နှင့် လမ်းပန်းဆက်သွယ်ရေး အခက်အခဲများ ကျော်လွှားနိုင်ရေး	<input type="checkbox"/> ကျား <input type="checkbox"/> မ <input type="checkbox"/> အကျား + မ
ကျေးရွာလူထုများ မြို့နယ်များဖြင့် ငြိမ်းဆေးသော ကြောင့် စားဝတ်ဆောင်မှုများ ပြုလုပ်ရာ အခက်အခဲများ ကျော်လွှားနိုင်ရေး	<input type="checkbox"/> ကျား <input type="checkbox"/> မ <input type="checkbox"/> အကျား + မ
ကျေးရွာရှိ ကလေးယက်လေးများ ထားရှိရာ မူကြို ကျောင်း မရှိသောကြောင့် အပူပိုက်များ ထွားပြောတွင် ရှိနေသော အခက်အခဲများ ကျော်လွှားနိုင်ရေး	<input type="checkbox"/> ကျား <input type="checkbox"/> မ <input type="checkbox"/> အကျား + မ
ကျေးရွာလူထုများ အစားအသောက်များ ပြုလုပ်ရာ ကျယ်ဝန်းသော အဆောက်အအုံများ ပြုလုပ်ရာ မြို့နယ်များဖြင့် ငြိမ်းဆေးမှုများ ဖြစ်ပေါ်နေခြင်းကြောင့် အခက်အခဲများ ကျော်လွှားနိုင်ရေး	<input type="checkbox"/> ကျား <input type="checkbox"/> မ <input type="checkbox"/> အကျား + မ
ကျေးရွာလူထုများ အစားအသောက်များ မရှိခြင်းကြောင့် အခြားကျေးရွာများကဲ့သို့ နှင့် ဘက်ခြား သော အခက်အခဲများ မရှိခြင်းကြောင့် အခက်အခဲများ ကျော်လွှားနိုင်ရေး	<input type="checkbox"/> ကျား <input type="checkbox"/> မ <input type="checkbox"/> အကျား + မ
အခြားအခက်အခဲများ ကျော်လွှားနိုင်ရေးများ ပြုလုပ်ရာ အခက်အခဲများ ကျော်လွှားနိုင်ရေး	<input type="checkbox"/> ကျား <input type="checkbox"/> မ <input type="checkbox"/> အကျား + မ

လူထုစီမံကိန်း၏ လာမည့် (၄) နှစ်အတွက် အကျိုးပင်သော ဦးစားပေး ဖွံ့ဖြိုးတိုးတက်မှု လုပ်ငန်း အစီအစဉ်များအားဖော်ပြပါ။

အဆင့်	ကျေးရွာအတွက် ဦးစားပေး ဖွံ့ဖြိုးတိုးတက်မှု လုပ်ငန်းစဉ်များ	အဆိုပြုသူ	အခန်းကဏ္ဍ	ဦးစားပေး အဆင့်သတ်မှတ်ချက်	ခန့်မှန်း ကုန်ကျစရိတ်	အကျိုးခံစားခွင့်ရှိသူ ခန့်မှန်းခြေအရေအတွက်		
						ကျား	မ	ပေါင်း
၁	ခရီးမဆောင်သည့်ဆောက်ခြင်း	က+မ	ကျေးရွာအထောက်အပံ့	၁	-	၄၁၂	၄၇၈	၈၉၀
၂	ရွာတွင်းတံတားများဖြင့် ဖြေတည်ဆောက်ခြင်း	က+မ	လမ်းပန်းဆက်သွယ်ရေး	၂	-	၄၁၂	၄၇၈	၈၉၀
၃	ပျက်စီးကျောင်းတည်ဆောက်ခြင်း	က+မ	ပညာရေး	၃	-	၄၁၂	၄၇၈	၈၉၀
၄	ကျေးရွာအတွင်း ရေပေးစနစ်များ တည်ဆောက်ခြင်း	က+မ	ကျေးဇူးတော်ရေးရာ	၄	-	၄၁၂	၄၇၈	၈၉၀
၅								
၆								
၇								
၈								

ဇယား - လူထုစီမံကိန်း၏ လာမည့် (၄) နှစ်အတွက် အကျိုးပင်သော ဦးစားပေး ဖွံ့ဖြိုးတိုးတက်မှု လုပ်ငန်း အစီအစဉ်များအားဖော်ပြပါ။

အဆင့်	ကျေးရွာအတွက် ဦးစားပေး ဖွံ့ဖြိုးတိုးတက်မှု လုပ်ငန်းစဉ်များ	အဆိုပြုသူ (အမျိုးသားများ/ အမျိုးသမီးများ/ အမျိုးသား + အမျိုးသမီး)	အခန်းကဏ္ဍ
၁	ရွက်ပျိုးကျေးရွာ၊ ပညာသင်တန်းများ ဖွဲ့စည်းပေးခြင်း	က+မ	အထောက်အပံ့ရေး
၂	အသေးစားစက်ပြင်ဆင်မှု၊ ပညာသင်တန်းများ ဖွဲ့စည်းပေးခြင်း	က+မ	အထောက်အပံ့ရေး
၃	အိမ်တွင်းပျက်စီးမှုများ ဖြေရှင်းပေးခြင်း	က+မ	အထောက်အပံ့ရေး
၄			
၅			
၆			
၇			
၈			

ခေါင်းဆောင်၊ ကျေးရွာစီမံကိန်းအထောက်အကူပြုကော်မတီမှအတည်ပြုသည်။

အမည် ဒေါ်မြင့်စိန် လက်မှတ် [Signature] နေ့စွဲ ၂၀၂၀.၁၂.၀၁

စတုတ္ထနှစ်စက်ဝန်းကျေးရွာဖွံ့ဖြိုးရေးအစီအစဉ်

ပုံစံ - စ-၃ ကျေးရွာဖွံ့ဖြိုးရေး ဦးစားပေးအစီအစဉ် (Form PC 3)

လမ်းညွှန်ချက် အဆင့်(၃)ကျေးရွာမှော်မှန်းချက်အစည်းအဝေးပြီးဆုံးသောအခါ ကျေးရွာစီမံကိန်း အထောက်အကူပြု ကော်မတီသည် လူထုစည်းရုံးရေးမှူးအကူအညီဖြင့် ဤပုံစံကိုပြည့်စုံအောင် ဖြည့်သွင်းရမည်။			
လူထုစည်းရုံးရေးမှူး/ဝန်ထမ်း အမည် - ဒေါ်ဘူး မြာ			
နေ့စွဲ 16.9.2019	စက်ဝန်းအား အမှတ်ခြစ်ပါ (✓) <input type="checkbox"/> စက်ဝန်း(၁) <input type="checkbox"/> စက်ဝန်း(၂) <input type="checkbox"/> <input type="checkbox"/> စက်ဝန်း(၃) <input checked="" type="checkbox"/> စက်ဝန်း(၄)		
ပြည်နယ်/တိုင်း-ကယား	မြို့နယ် - လွိုင်ကော်	ကျေးရွာအုပ်စု- ရွားလှို	ကျေးရွာ- လင်းပွဲ(၆၈၈၈)

က။ အခက်အခဲအတားအဆီးများအားဆွေးနွေးခြင်း - ယခုလက်ရှိအခြေအနေတွင်ဤကျေးရွာဖွံ့ဖြိုးတိုးတက်ရေးအတွက် အဓိကအခက်အခဲအတားအဆီးများသည် မည်သည်များဖြစ်ပါသနည်း။ (အမျိုးသား/သမီး အနည်းဆုံးအခက်အခဲ ၅ ခုစီဖော်ပြပါ)

အုပ်စုဖွဲ့ ဆွေးနွေးမှုများမှ တင်ပြသောအခက်အခဲအတားအဆီးများ	
ခိုက်ပျိုးကျေးဖြိုးဆုံးသောနေရာအဖြစ်တွင် စားသောက်ရေးအဖွဲ့အစည်းများ ဖွဲ့စည်းခြင်း	<input type="checkbox"/> ကျား <input checked="" type="checkbox"/> မကျား + မ
မူကြမ်းကျေးဖြိုးဆုံးသောနေရာအဖြစ်တွင် စားသောက်ရေးအဖွဲ့အစည်းများ ဖွဲ့စည်းခြင်း	<input type="checkbox"/> ကျား <input checked="" type="checkbox"/> မကျား + မ
ကျေးရွာအုပ်စုများ သည် ခိုက်ပျိုးကျေးဖြိုးဆုံးသောနေရာအဖြစ်တွင် စားသောက်ရေးအဖွဲ့အစည်းများ ဖွဲ့စည်းခြင်း	<input type="checkbox"/> ကျား <input checked="" type="checkbox"/> မကျား + မ
ကျေးရွာအုပ်စုများ သည် ခိုက်ပျိုးကျေးဖြိုးဆုံးသောနေရာအဖြစ်တွင် စားသောက်ရေးအဖွဲ့အစည်းများ ဖွဲ့စည်းခြင်း	<input type="checkbox"/> ကျား <input checked="" type="checkbox"/> မကျား + မ
သန့်ရှင်းသောစားသောက်ရေးအဖွဲ့အစည်းများ ဖွဲ့စည်းခြင်း	<input type="checkbox"/> ကျား <input type="checkbox"/> မကျား + မ
ကျေးရွာအုပ်စုများ သည် ခိုက်ပျိုးကျေးဖြိုးဆုံးသောနေရာအဖြစ်တွင် စားသောက်ရေးအဖွဲ့အစည်းများ ဖွဲ့စည်းခြင်း	<input type="checkbox"/> ကျား <input checked="" type="checkbox"/> မကျား + မ
	<input type="checkbox"/> ကျား <input type="checkbox"/> မကျား + မ
	<input type="checkbox"/> ကျား <input type="checkbox"/> မကျား + မ

ခ။ မှော်မှန်းခြင်း- နောင်လာမည့် (၅)နှစ် အတွင်း ကျေးရွာဖွံ့ဖြိုးရေး မှော်မှန်းလျာထားချက်များအား တင်ပြပါ။

အုပ်စုဖွဲ့ ဆွေးနွေးမှုများမှ တင်ပြသောအခက်အခဲအတားအဆီးများ	
ခိုက်ပျိုးကျေးဖြိုးဆုံးသောနေရာအဖြစ်တွင် စားသောက်ရေးအဖွဲ့အစည်းများ ဖွဲ့စည်းခြင်း	<input type="checkbox"/> ကျား <input checked="" type="checkbox"/> မကျား + မ
ကျေးရွာအုပ်စုများ သည် ခိုက်ပျိုးကျေးဖြိုးဆုံးသောနေရာအဖြစ်တွင် စားသောက်ရေးအဖွဲ့အစည်းများ ဖွဲ့စည်းခြင်း	<input type="checkbox"/> ကျား <input checked="" type="checkbox"/> မကျား + မ
ကျေးရွာအုပ်စုများ သည် ခိုက်ပျိုးကျေးဖြိုးဆုံးသောနေရာအဖြစ်တွင် စားသောက်ရေးအဖွဲ့အစည်းများ ဖွဲ့စည်းခြင်း	<input type="checkbox"/> ကျား <input checked="" type="checkbox"/> မကျား + မ
သန့်ရှင်းသောစားသောက်ရေးအဖွဲ့အစည်းများ ဖွဲ့စည်းခြင်း	<input type="checkbox"/> ကျား <input checked="" type="checkbox"/> မကျား + မ
ကျေးရွာအုပ်စုများ သည် ခိုက်ပျိုးကျေးဖြိုးဆုံးသောနေရာအဖြစ်တွင် စားသောက်ရေးအဖွဲ့အစည်းများ ဖွဲ့စည်းခြင်း	<input type="checkbox"/> ကျား <input checked="" type="checkbox"/> မကျား + မ
	<input type="checkbox"/> ကျား <input type="checkbox"/> မကျား + မ

	☐ ကျား ☐မ ☐ ကျား+မ
	☐ ကျား ☐မ ☐ ကျား+မ

၈။ လူထုစီမံကိန်း၏ လာမည့် (၄)နှစ်အတွက် အကျုံးမဝင်သော ဦးစားပေး ဖွံ့ဖြိုးတိုးတက်မှု လုပ်ငန်း အစီအစဉ်များအားဖော်ပြပါ။

ဦးစားပေးအဆင့်	ကျေးရွာအတွက် ဦးစားပေး ဖွံ့ဖြိုးတိုးတက်မှု လုပ်ငန်းစဉ်များ	အဆိုပြုသူ(အမျိုးသားများ/အမျိုးသမီးများ/အမျိုးသား+အမျိုးသမီး)	အခန်းကဏ္ဍ	ဦးစားပေးအဆင့်သတ်မှတ်ချက်	ခန့်မှန်းကုန်ကျစရိတ်	အကျိုးခံစားခွင့်ရှိသူ ခန့်မှန်းခြေအရေအတွက်		
						ကျား	မ	ပေါင်း
၁	ခန့်မအောင်ခြေဆွတ်၊ ကိုး+အိမ်သာ၊ ချိတ်	က+မ	ကျေးရွာအောက်ဖွဲ့	၁	၆,၀၀၀,၀၀၀	၄၁၂	၄၆၀	၈၇၂
၂	ကျေးရွာအတွင်း အိမ်သာ၊ အိမ်ခြံမြေ	က+မ	ကျေးရွာအတွင်း	၂	၄,၀၀၀,၀၀၀			
၃	ရွာတွင်း ကျေးရွာအတွင်း အိမ်သာ၊ အိမ်ခြံမြေ	က+မ	လမ်းဖန်ဆင်းရေး	၃	၃,၀၀၀,၀၀၀			
၄	ရွာတွင်း တံတား၊ မြေမြှင့်တင်ရေး	က+မ	တံတား	၄	၃,၀၀၀,၀၀၀			
၅								
၆								
၇								
၈								

၉။ လူထုစီမံကိန်း၏ လာမည့် (၄) နှစ်အတွက် အကျုံးမဝင်သော ဦးစားပေး ဖွံ့ဖြိုးတိုးတက်မှု လုပ်ငန်း အစီအစဉ်များအားဖော်ပြပါ။

အဆင့်	ကျေးရွာအတွက် ဦးစားပေး ဖွံ့ဖြိုး တိုးတက်မှု လုပ်ငန်းစဉ်များ	အဆိုပြုသူ (အမျိုးသားများ/အမျိုးသမီးများ/အမျိုးသား+အမျိုးသမီး)	အခန်းကဏ္ဍ
၁	ကျေးရွာအတွင်း အိမ်သာ၊ အိမ်ခြံမြေ	က+မ	အိမ်ခြံမြေ
၂	ကျေးရွာအတွင်း အိမ်သာ၊ အိမ်ခြံမြေ	မ	ကျေးရွာအတွင်း
၃	ကျေးရွာအတွင်း အိမ်သာ၊ အိမ်ခြံမြေ	က	ကျေးရွာအတွင်း
၄	ကျေးရွာအတွင်း အိမ်သာ၊ အိမ်ခြံမြေ	က	ကျေးရွာအတွင်း
၅			
၆			

ခေါင်းစောင်၊ ကျေးရွာစီမံကိန်းအထောက်အကူပြုကော်မတီမှအတည်ပြုသည်။

အမည် ----- မြင့်နိုင် ----- လက်မှတ် ----- Myiru ----- နေ့စွဲ 18.9.19 -----

ကဏ္ဍအလိုက်ဦးစားပေးလုပ်ငန်းအကျဉ်းချုပ်ဇယား

ကဏ္ဍ	စဉ်	လုပ်ငန်းအမျိုးအစား	အဆိုပြုသူ (အမှန်ဖြစ်ရန်)			ခုနစ်	ထောက်ပံ့မည့်အဖွဲ့ အစည်း(သို့) ဌာန	မှတ်ချက်
			ကျား	မ	ကျား +မ			
အခြေခံအဆောက်အအုံကဏ္ဍ(လမ်း၊တံတား၊ ရေရရှိရေးမီးလင်းရေး)	၁	ခန်းမဆောင်ခြံစည်းရိုး+အိမ်သာ ၂ ခန်းတွဲ			✓			
	၂	ရွာတွင်းကျောက်ချောလမ်းခင်းခြင် း			✓			
	၃	ရွာတွင်းတံတားပြုပြင်တည်ဆောက် ခြင်း			✓			
	၄							
	၅							
	၆							
	၇							
လူမှုဖွံ့ဖြိုးရေးကဏ္ဍ(ပညာရေးကျန်းမာ ရေးနှင့်ဆိုင်သောအဆောက်အအုံများ နှင့် အခြားလိုအပ်ချက်များ)	၁	အုပ်ကန်အမိုးမိုးခြင်း		✓				
	၂							
	၃							
	၄							
	၅							
အသက်မွေးဝမ်း ကြောင်းကဏ္ဍ	၁	စိုက်ပျိုးရေးနည်းပညာသင်တန်းရရှိ ရန်			✓			
	၂	အမျိုးသမီးတို့အတွက် အသက်မွေးဝမ်းကျောင်းပြုနိုင်မည် လုပ်ငန်းများဖန်တီးပေးခြင်း(ဥပမ ာ-အိမ်တွင်းမူလုပ်ငန်းများ)			✓			
	၃	သိန့်ဈေးနှုန်းတည်ငြိမ်မှုရရှိရန်ဆိုင် ရာဌာနနှင့် ချိတ်ဆက်ပေးခြင်း			✓			
	၄	အလုပ်အကိုင်အခွင့်အလမ်းများဖ န်တီးပေးခြင်း			✓			
	၅	လျှပ်စစ်နည်းပညာသင်တန်း		✓				
	၆							
	၇							

အခြားကဏ္ဍ (ဌာနဆိုင်ရာများသို့ လွှဲပြောင်းနိုင်ခြင်းနှင့် အကောင် အထည်ဖော်နိုင်ခြင်းမရှိသောလုပ်ငန်းများ)	၁							
	၂							
	၃							
	၄							
	၅							
	၆							
သဘာဝဘေးအန္တရာယ် ဖျော့ပါးရေးကဏ္ဍ	၁							
	၂							
	၃							
	၄							
	၅							
	၆							

ဦးစားပေးလုပ်ငန်း အကျဉ်းချုပ်ဇယား

စဉ်	လုပ်ငန်းအမည်	ဦးစားပေးအဆင့်	အဆိုပြုသူ (ကျား)	အဆိုပြုသူ (မ)	အဆိုပြုသူ (ကျား+မ)	မှတ်ချက်
၁။	ခန်းမဆောင်ခြံစည်းရိုး+အိမ်သာ ၂ ခန်းတွဲ	၁			✓	
၂။	ရေလှောင်ကန်အမိုးတည်ဆောက်ခြင်း	၂			✓	
၃။	ရွာတွင်းကျောက်ချောလမ်းခင်းခြင်း	၃			✓	
၄။	ရွာတွင်းတံတားပြုပြင်တည်ဆောက်ခြင်း	၄			✓	
၅။	စိုက်ပျိုးရေးနည်းပညာသင်တန်းရရှိရန်	၅			✓	
၆။	အမျိုးသမီးတို့အတွက်အသက်မွေးဝမ်းကျောင်းပြုနိုင်မည့် လုပ်ငန်းများ ဖန်တီးပေးခြင်း(ဥပမာ-အိမ်တွင်းမူလုပ်ငန်းများ)	၆		✓		
၇။	သီးနှံဈေးနှုန်းတည်ငြိမ်မှုရှိစေရန် ဆိုင်ရာဌာနနှင့်ချိတ်ဆက်ပေးခြင်း	၇			✓	
၈။	အလုပ်အကိုင် အခွင့်အလမ်း ၊ များ ဖန်တီးပေးခြင်း	၈			✓	
၉။	လျှပ်စစ်နည်းပညာသင်တန်း	၉	✓			
၁၀။						
၁၁။						
၁၂။						
၁၃။						

ပါဝင်ဆွေးနွေးသူ

ကျား -၆၆

မ -၃၂

မှတ်တမ်းတင်သူ

အမည်-ဒေါ်ဘူးမြာ

ရာထူး-လူထုစည်းရုံးရေးမှူး

ကျေးရွာဖွံ့ဖြိုးရေးအစီအစဉ်ဆောင်ရွက်မှုမှတ်တမ်းဓာတ်ပုံများ

